BIBLIOTECA CENTRALĂ UNIVERSITARĂ „M. EMINESCU" IAȘI

JOI, 1 iulie 1993 Anul III, Nr 151 (607) 8 PAGINI - 50 LEI

cotidian de informații

Monitorul

De azi, limita de 30 % a adaosului comercial poate fi depășită

■ *prețurile vor fi stabilite de acum prin negociere directă între agenții economici*

Pentru a răspunde solicitărilor primite din partea agenților economici în legătură cu eliminarea limitelor maxime ale adaosurilor comerciale, revenim astăzi cu următoarele precizări: prin H.G. 206 care a fost publicată în Monitorul Oficial luni, 28 iunie 1993, a fost abrogat articolul din H.G. 776/1991 care stabilea limita maximă a adaosurilor comerciale la 30 %. În noua hotărîre se mai precizează că prețurile vor fi stabilite prin negocieri directe între agenții economici. Rămîne valabilă procedura de notificare a intențiilor de majorare a prețurilor, cu cel puțin 30 de zile înainte de aplicare. Agenții economici, indiferent de forma de proprietate, sînt obligați să aducă la cunoștința beneficiarului și a populației prețurile și tarifele practicate și principalele caracteristici calitative și de confort ale produselor și serviciilor respective. În concluzie, comercianții își vor stabili de acum adaosurile doar în funcție de cerere și ofertă. **(C.STROESCU)**

JOIA NEAGRĂ: NIMIC NU MAI POATE ÎMPIEDICA EXPLOZIA PREȚURILOR

Noile prețuri practicate începînd de astăzi vor fi valabile o perioadă relativ scurtă de timp. Se prevăd alte creșteri de prețuri odată cu epuizarea stocurilor existente și punerea în vînzare a altor cantități de marfă pentru care furnizorul a plătit deja TVA. Actualele prețuri sînt obținute prin aplicarea taxei pe valoare adăugată stocurilor de mărfuri, din valoarea cărora a fost scăzut impozitul pe circulația mărfurilor.

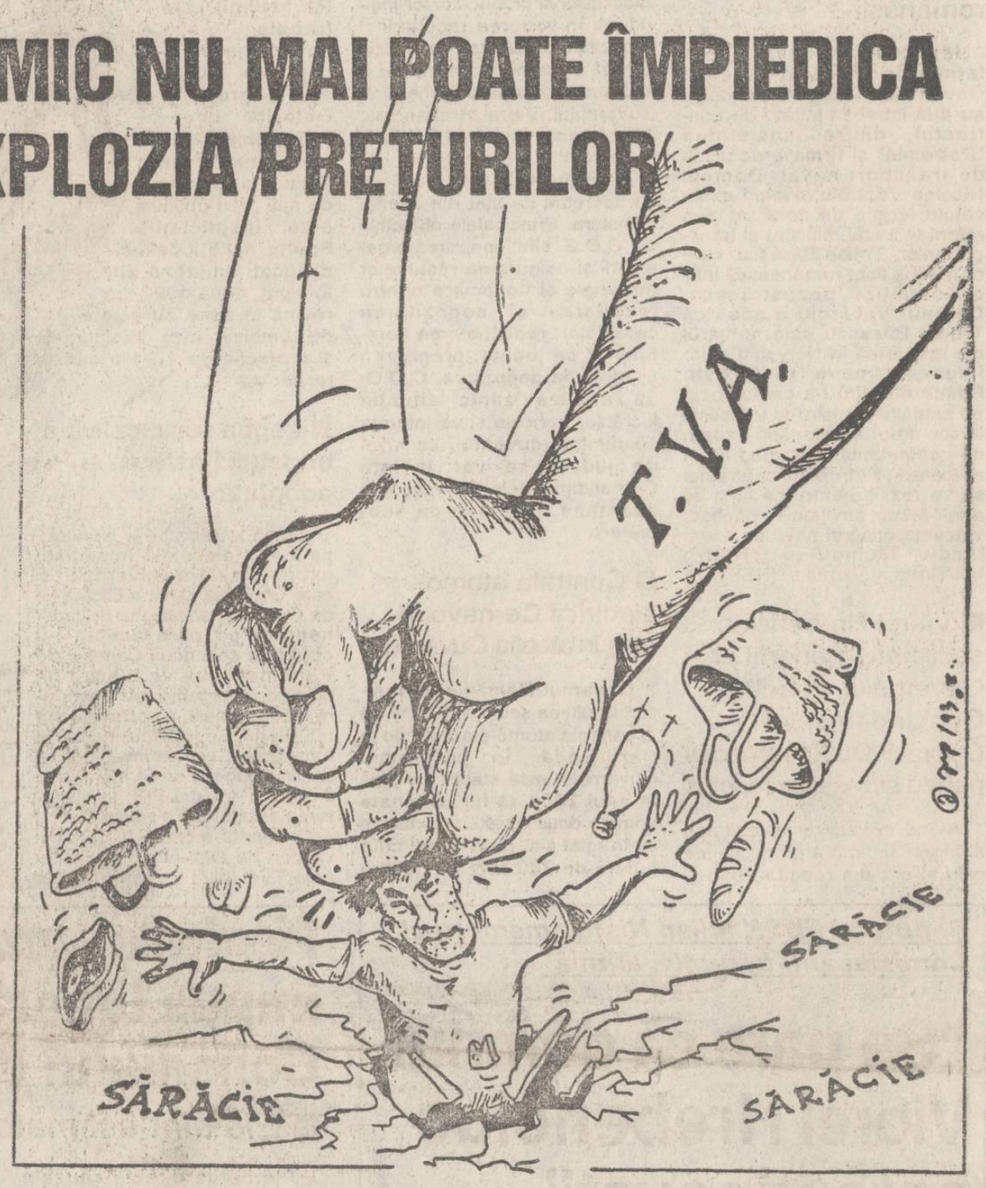

Noile prețuri practicate de magazinul "Central"

Noile prețuri practicate de magazinul alimentar "Central" la cîteva din principalele produse alimentare vîndute populației, începînd de astăzi, 1 iulie, sînt următoarele: caşcaval - 1.982 lei/kg (față de 1.760 lei/kg), smîntînă (borcan de 200 g) - 225 lei (față de 200 lei); zahăr - 345 lei/kg (față de 300 lei/kg); parizer - 1.869 lei/kg (față de 1.660 lei/kg), salam "Brateș" - 2.649 lei/kg (față de 2.350 lei/kg); cotlet haiducesc - 4.222 lei/kg (față de 3.750 lei/kg); cîrnați de porc - 1.914 lei/kg (față de 1.700 lei/kg); cîrnați "Cluj" - 2.478 lei/kg (față de 2.200 lei/kg)

Creșterile de preț sînt, în medie, cu 15%. Datorită faptului că inventarierea mărfurilor aflate în stoc nu s-a terminat, pînă la ora 10.00, astăzi se va vinde doar lapte, apoi se vor deschide raioanele de pîine, mezeluri și brînzeturi, urmînd ca după ora 16.00 să fie deschis tot magazinul. *(A.T.)*

Cît va costa încălțămintea

Societatea comercială "Comtex", care deține 28 de magazine de textile și încălțăminte în principalele zone comerciale ale orașului, printre care "Romarta", "Matema", "Splendid", Complexul comercial "Modern", Super-magazinul Copou, a început în această dimineață inventarierea stocurilor de mărfuri finite. Conform afirmațiilor directoarei societății, Viorica Cobileac, magazinele vor fi închise în tot cursul zilei. După inventarierea stocurilor și scăderea valorii ICM-ului se va aplica TVA, determinîndu-se noul preț de vînzare. În următoarele zile acesta va fi urmărit în ceea ce privește accesibilitatea lui pentru cumpărători, urmînd ca ulterior să se determine dacă adaosul comercial actual de 24% practicat de S.C. "Comtex" va permite acoperirea cheltuielilor firmei. Directoarea societății a afirmat că va încerca să mențină acest adaos pînă la sfîrșitul anului curent. *(A.T.)*

Scumpiri la "Moldova Universal"

Prin aplicarea taxei pe valoarea adăugată prețurile vîndute în magazinul Moldova vor crește în medie cu 13%. Cele mai mari scumpiri se vor înregistra la articolele de îmbrăcăminte pentru nou născuți, cu 18% și la îmbrăcămintea pentru copii, cu 15%. Tot cu 15% se va scumpi și echipamentul de protecție, respectiv halatele și salopetele. Dan Irimiciuc, directorul general al magazinului, a declarat că activitatea de inventariere a mărfurilor din stoc a început în urmă cu două săptămîni, folosindu-se tehnica de calcul, iar în cursul zilei de astăzi urmează să se facă inventarul numai la rafturi.

În acest fel activitatea magazinului nu va fi întreruptă doar pînă la ora 12,00 putîndu-se înregistra dificultăți în desfășurarea procesului de servire a clienților. *(AlinT.)*

Magazinele alimentare ale S.C. Alimentara vor avea program normal

Magazinele alimentare care fac parte din S.C. Alimentara S.A. nu vor fi închise astăzi întrucît inventarierea produselor aflate în stoc s-a făcut noaptea trecută. Inventarul a fost făcut pentru modificarea prețurilor la produsele pentru care se plătește taxa pe valoarea adăugată. În concluzie, de astăzi, mărfurile alimentare sînt mai scumpe, în medie, cu 15 %. În curînd, se așteaptă noi scumpiri la mărfurile ușor vandabile deoarece a fost eliminată limita maximă a adaosului comercial, de 30 %. *(C.S.)*

"Unic" va fi închis toată ziua

Acțiunea de inventariere a mărfurilor aflate în stoc, în valoare de 80 milioane lei, a demarat abia ieri dimineață la magazinul "Unic" și din această cauză singurul produs care va fi vîndut astăzi la acest magazin este laptele. Ioan Despa, administratorul societății ne-a declarat că a demarat acțiunea atît de tîrziu pentru a permite populației să se aprovizioneze la prețul vechi al produselor. Pînă la ora actuală ne-au fost oferite prețurile la caşcaval - 1917 lei/kg. și 767 lei o sticlă de 500 ml de alcool rafinat, față de 650 lei. "Tot ce avem acum în stoc va fi vîndut la un preț inferior față de prețul celor pe care le vom achiziționa în cursul următoarelor zile. Pînă atunci și furnizorii noștri vor aplica taxa pe valoarea adăugată produselor proprii" - a declarat Ioan Despa. *(A.Tocan)*

Mobila se va scumpi cu 12,5%

Victor Ghircoiaș, directorul general al S.C. "MOLDOMOBILA" S.A. Iași, ne-a declarat că, începînd de astăzi, prețurile mobilierului fabricat de această unitate vor crește cu 12,5%. Domnia sa a mai adăugat, în cadrul discuțiilor purtate ieri cu presa, că doar 10% din producția societății este destinată pieții interne. *(M.B.)*

Prețul biletelor de tren rămîne nemodificat

■ *abia acum Guvernul a avizat majorarea cu 60 % pe care SNCFR-ul a făcut-o pe 21 mai*

Disputa dintre Ministerul Finanțelor și SNCFR privind prețurile majorate cu 60 % la transportul de călători, pe care SNCFR-ul le practică de pe data de 21 mai fără a avea avizul Ministerului Finanțelor, s-a încheiat. Guvernul a decis ca SNCFR-ul să nu mai majoreze prețurile odată cu aplicarea taxei pe valoarea adăugată, de astăzi, 1 iulie. S-a considerat că majorarea operată la 21 mai este suficientă pentru ca SNCFR-ul să achite și taxa pe valoarea adăugată din acești bani.

Purtătorul de cuvînt al SNCFR ne-a confirmat că în perioada următoare prețurile și tarifele CFR vor rămîne nemodificate. Transportul pe calea ferată a rămas, astfel, singurul dintre mijloacele de transport care nu s-a scumpit începînd de astăzi. Este foarte probabil ca majoritatea firmelor comerciale să-l prefere în exclusivitate. *(C. STROESCU)*

Uleiul de motor s-a scumpit cu 18%

Ieri, Guvernul a stabilit noile prețuri la produsele comercializate de S.C. PECO S.A. Benzina, motorina și petrolul lampant destinate populației nu se scumpesc. Taxa de transport pentru butelii a fost majorată cu 201 lei, de la 1300 la 1501 lei. Au crescut și prețurile la uleiurile de motor, în medie cu 18 %. *(C. S.)*

Farmaciile nu mai eliberează medicamente compensate decît celor care dețin carnete de sănătate

După cum v-am mai informat, începînd de astăzi, 1 iulie, conform ordinului Ministerului Sănătății, farmaciile nu vor mai elibera medicamente compensate decît pe bază de carnete de sănătate. Cu toate acestea, în județul Iași, conform informațiilor primite de la directorul adjunct al Direcției Sanitare, dr. Mariana Graur, doar o pătrime din numărul total al locuitorilor și-au ridicat carnetul de sănătate. În acest sens, Direcția Sanitară Iași a făcut o adresă către Ministerul Sănătății prin care a solicitat prelungirea acestui termen pînă la încheierea acțiunii de distribuire a carnetelor. Deoarece Ministerul Sănătății nu a remis pînă la această dată nici un răspuns, nu există decît două posibilități. Ori farmaciile vor elibera în continuare medicamente compensate numai pe bază de adeverință prin care se dovedește că s-a plătit contribuția lunară de 2 %, fără să țină seama de Ordinul Ministerului, ori, în caz contrar, de rețete compensate va beneficia numai o parte a populației. **(M. CĂNĂNĂU)**

A ieșit pe piață noul tip de televizor fabricat de "Tehnoton"

■ *televizorul alb-negru "Style" costă 57.500 lei*

Gh. Pițul, directorul general al S.C. TEHNOTON

Ieri, la magazinul "Tehnoton" din str. Vasile Alecsandri nr. 1, a avut loc lansarea oficială a noului tip de televizor alb-negru "Style", televizor conceput și realizat în întregime de S.C. "Tehnoton" S.A. Iași. Domnul Gheorghe Pițul, directorul general al societății, a făcut o prezentare de ansamblu a caracteristicilor televizorului "Style", menționînd că produsul constituie o realizare deosebită pentru electronica românească și este primul dintr-o mare familie de televizoare alb-negru marca "Tehnoton", care vor apărea pe piață în următoarele luni. Domnia-sa a menționat că schema electronică a produsului conține o singură piesă din import, circuitul integrat "Phillips"-TDA 8303A, care îi conferă o mare fiabilitate și stabilitate în funcționare. De asemenea, domnul Gheorghe Pițul a mai adăugat că noul televizor alb-negru, cu diagonala de 31 cm, poate fi adaptat și la autoturisme. În ceea ce privește prețul, acesta a fost stabilit inițial la 52.000 lei la livrare și 57.500 lei în magazinul societății, urmînd ca, de astăzi, să fie recalculat odată cu intrarea în vigoare a taxei pe valoarea adăugată. Societatea comercială "Tehno-ton" S.A. își propune, după cum ne-a declarat Valentin Buzduga, directorul tehnic al întreprinderii, ca în maximum două luni să scoată pe piață televizoare alb-negru cu diagonala de 44 cm și, de asemenea, în perspectivă, un model cu diagonala de 51 cm.

Mihaela BREZEANU

Singura veste bună pe ziua de azi

CURÎND SE VOR MĂRI PENSIILE DE STAT

În cadrul ședinței de Guvern de miercuri s-a discutat proiectul de hotărîre privind modificarea cuantumului pensiilor. Se urmărește stabilirea unui nou raport între pensii și salarii, plecîndu-se de la faptul că pensionarii sînt o categorie defavorizată. Cuantumul de creștere se estimează între 15-20%, în mod diferențiat. De asemenea, vor crește și pensiile suplimentare cu 1.200-1:500 lei, peste procentul de 15-20%.

Nelly Năstase
ELEGANȚĂ - FARMEC - DINAMISM -
S.C. ARES S.R.L. Iași în colaborare cu
S.C. AYLLEN S.R.L. București
inaugurează
EXPOZIȚIA CU VÎNZARE
vineri, 2 iulie, Ora 18.00
la sediul firmei Ares din Str. V. Alecsandri nr. 8

UNIVERSAL
OCCIDENT SRL
Iași, Bd. Poitiers 14 (fost I.C.R.M.)
vinde EN GROS:
IMPORT
ZAHĂR
OREZ
FĂINĂ ALBĂ
ULEI
ALUNE vrac și pachete
SUCURI CRUSH
WHISKY
ȚIGĂRI
CONIAC
LICHIOR HELLAS
CIOCOLATĂ
NAPOLITANE
MĂSLINE vrac
MĂSLINE borcan
NESS AMIGO
PASTE FĂINOASE
CACAO
LAPTE PRAF
GUMĂ
CAFEA boabe vrac
Se acordă credite în mărfuri
telefon 098/146909

Guvernul Văcăroiu este decis să-şi continue misiunea politică

BCU 23873
B.C.U. „M. EMINESCU" — IAŞI — MAR 1997

■ Primul-ministru îl acuză pe fostul ministru al transporturilor, Traian Băsescu, de situaţia dezastruoasă a flotei româneşti

Ieri după-amiază, în conferinţa de presă de la sediul Guvernului, foarte mulţi ziarişti au pus întrebări legate de contractul dintre societatea "Petromin" şi firma grecească de transport naval. Domnul Nicolae Văcăroiu, evitînd explicaţiile legate de contract, s-a referit la fostul ministru al transporturilor, Traian Băsescu, care ar fi adus flota românească într-o situaţie dezastruoasă. Domnul Văcăroiu a spus că Traian Băsescu este numărul doi la o firmă în Norvegia, care foloseşte nave româneşti. Primul ministru l-a caracterizat pe actualul ministru al transporturilor drept o persoană extrem de competentă, precizînd că în afacerea "Petromin" contractul se va rezilia pentru ca flota să rămînă sub pavilion românesc, vînzarea oricărei nave de acum încolo făcîndu-se printr-o hotărîre a guvernului. (NEP)

■ Viorel Hrebenciuc, secretarul general al Guvernului, conduce Comandamentul Operativ Guvernamental pentru strîngerea recoltei

Avînd în vedere necesitatea strîngerii la timp a producţiei de grîu şi orz din recolta 1993 şi ţinînd cont de producţia bună care se estimează în acest an, primul ministru Nicolae Văcăroiu a luat decizia de a institui un Comandament Operativ Guvernamental pentru sprijinirea societăţilor, asociaţiilor şi producătorilor individuali în vederea recoltării şi depozitării cerealelor. În funcţia de şef al comandamentului a fost numit secretarul general al Guvernului, Viorel Hrebenciuc. Din comandament mai fac parte ministrul Agriculturii şi Alimentaţiei, Ioan Oancea şi alţi 13 secretari de stat din diferite ministere. Principalele obiective ale C.O.G. sînt: sprijinirea organizării şi asigurarea resurselor materiale şi financiare pentru recoltarea şi depozitarea cerealelor, redistribuirea combinelor pe judeţe, pregătirea spaţiilor de depozitare. C.O.G. va analiza zilnic situaţia lucrărilor agricole şi va informa săptămînal guvernul. La nivel de judeţe se vor înfiinţa Comandamentele Operaţionale Judeţene, conduse de subprefecţi.

■ Centrala atomo-electrică Cernavodă este în atenţia Guvernului

Guvernul României a analizat la ultima şedinţă situaţia de la centrala atomo-electrică de la Cernavodă. În programul Guvernului este stabilit ca pînă în anul 2000 să fie terminate primele două unităţi. Reamintim că în total sînt cinci unităţi cu o putere de 780 MW pe fiecare unitate. Se va forma o comisie de experţi care va analiza modul cum se desfăşoară activitatea pe şantier. S-a discutat şi despre Combinatul de apă grea de la Halînga (Mehedinţi) care trebuie să aprovizioneze centrala cu apă grea. Datorită unor cauze obiective şi a unei insuficiente organizări, cantitatea de apă grea obţinută este insuficientă. Foarte mulţi localnici dislocaţi din zonă au început, după 1990, să revină în zone apropiate de combinat, raza de siguranţă şi protecţie de 15 km nefiind respectată.

■ Legea rectificativă a bugetului este ca şi adoptată

Legea rectificativă a bugetului pe 1993, discutată în şedinţa extraordinară a Guvernului şi care urmează să fie ratificată tot de Guvern, prin dreptul de ordonanţare pe care acesta l-a obţinut în cele două Camere ale Parlamentului, va fi bază de discuţie cu organismele financiare internaţionale, a declarat domnul Florin Georgescu, ministrul Finanţelor. Ceea ce înseamnă că deficitul bugetar se va menţine în limitele a 4% din PIB. În elaborarea acestei legi s-a ţinut seama de influenţa modificării cursului valutar, de rata inflaţiei, de influenţa TVA (care va diminua uşor veniturile bugetare în următoarele şase luni), de noile niveluri de salarizare la categoriile bugetare. Au mai rămas de introdus în bugetul rectificat influenţele ce decurg din recent adoptata lege a salarizării organelor judecătoreşti, precizează sursa citată.

Mult zgomot pentru nimic

Între România şi Republica Moldova, totul va rămîne ca înainte

■ **Chiar dacă liderii de la Bucureşti şi Chişinău anunţă o relansare a relaţiilor bilaterale, prea multe nu se vor schimba**

"Alaltăieri, la Chişinău, s-a dat un semnal decisiv", declara ieri preşedintele Ion Iliescu, referindu-se la întîlnirea de luni a comisiei interministeriale de colaborare dintre România şi Republica Moldova. O poziţie optimistă a adoptat şi Petru Lucinschi, preşedintele parlamentului de la Chişinău, aflat în vizită în capitala României. În discursul său din Camera Deputaţilor, Petru Lucinschi a apreciat că prezenţa sa la Bucureşti "este un semn că s-au produs schimbări esenţiale în lume şi pe cele două maluri ale Prutului".

Declaraţiile celor doi oameni politici par să anunţe o schimbare, dar sînt destule semne de întrebare care planează asupra acestor afirmaţii.

În primul rînd, o piedică importantă o constituie gravitatea situaţiei din Republica Moldova. O economie în degringoladă, preţuri exorbitante, criminalitate în creştere, puternice tensiuni interetnice, separatism, criză a identităţii naţionale, dominaţia structurii mafiotice, prezenţa Armatei a 14-a a Rusiei - iată numai cîteva elemente ale situaţiei din stînga Prutului. De cealaltă parte, în România, o situaţie mai puţin gravă, dublată însă de o incapacitate sau un refuz de a aborda în mod serios şi eficient relaţiile reciproce. De teama complexităţii problemei sau din cauza unor datorii mai vechi faţă de Moscova, preşedintele Iliescu şi echipa sa preferă declaraţiile binevoitoare, la care liderii de la Chişinău consimt bucuroşi, din motive asemănătoare.

La Bucureşti, Petru Lucinschi propunea un raid guvernamental, în elicopter, pe deasupra vămilor dintre România şi Republica Moldova, a căror situaţie este considerată un principal impediment. Despre tratatul de fraternitate - nici o vorbă, deşi trebuia semnat din martie 1993. Lipsa acestui document e mai comodă pentru liderii de la Chişinău şi Bucureşti. La urma urmei, în bazarele de la Bucureşti şi Chişinău tîrguielile se pot face şi fără acest tratat.

Lucian POSTU

Au fost găsiţi 29 de români călătorind clandestin pe trei cargouri canadiene

29 de călători clandestini de naţionalitate română, care încercau să ajungă din Franţa în Canada, au fost descoperiţi pe trei cargouri canadiene ce efectuau regulat curse între Le Havre şi Montreal. Comandanţii navelor canadiene, aparţinînd companiei "Canada Maritime", i-au pus să plătească o amendă de 3.200 de dolari canadieni (2.500 de dolari SUA) de persoană, la escala de la Montreal. Călătorii clandestini nu au avut voie să părăsească bordul navelor şi au fost repatriaţi în Franţa. La sosirea în portul Le Havre, cei 29 au fost interogaţi de poliţia franceză a frontierelor (PAF), iar cei care aveau actele în regulă pentru Franţa au fost puşi în libertate, restul fiind conduşi la frontiere. PAF a mai descoperit, în 1991, în portul Le Havre, 394 de români care încercau să ajungă în Canada, aminteşte France Presse. **(Mediafax)**

Explozie la SRI după publicarea Raportului anual în ziarul "Adevărul"

La ultima şedinţă a Comisiei parlamentare pentru supravegherea activităţii SRI a participat şi Virgil Măgureanu, directorul acestei instituţii. Discuţiile s-au axat, în exclusivitate, asupra conţinutului Raportului prezentat de SRI. Virgil Măgureanu a caracterizat relatările despre Raport apărute în presă drept "copilării". Situaţia s-a complicat în urma publicării în cotidianul "Adevărul" a întregului document. Vasile Văcaru, preşedintele Comisiei, va solicita directorului SRI să găsească persoana care a furnizat documentul. Dacă va fi descoperit, cel în cauză va fi aspru pedepsit. Este totuşi posibil ca Raportul să parvină presei dinspre SRI, fiindcă instituţie deţine 500 de copii ale acesteia. Deşi s-a declarat că e bine păzit, faptul că a apărut în presă a declanşat o veritabilă explozie, atît în Comisie, cît şi la conducerea SRI. (Mediafax)

Deputatul FDSN Iulian Nistor, membru al Comisiei anti-corupţie, afirmă

"Se pare că domnul Viorel Hrebenciuc este vinovat"

După finalizarea raportului preliminar al Comisiei pentru anchetarea cazurilor de corupţie, domnul Iulian Nistor, deputat FDSN, secretar al Comisiei, a făcut cîteva aprecieri despre cazul domnului Viorel Hrebenciuc. "Raportul nostru are şi tente incriminatoare. În cazul domnului Hrebenciuc am vizionat o Hotărîre de Guvern de unde reieşea că dînsul crede că este abilitat să intervină în anumite cazuri. Probele care au fost aduse la Comisie se referă la ambele calităţi pe care domnul Hrebenciuc le-a deţinut: cea de prefect al judeţului Bacău şi cea de secretar general al Guvernului. Dacă probele depuse de domnul Postolache (deputat PD-FSN) se coroborează cu anumite elemente cum ar fi deturnarea de fonduri, închirierea de spaţii comerciale, elemente pentru care avem documente, se poate conchide că, pe undeva, a fost şi trafic de influenţă, pentru că nimeni nu face nimic fără a fi interesat. Se pare că domnul Hrebenciuc este vinovat, însă eu, personal, în acest moment nu pot proba acest lucru. Totuşi, trebuie să ajungem la acele probe care să reziste şi să aibă finalitate în justiţie, pentru că acesta este ultimul organism care hotărăşte". (Mediafax)

Pierderile cauzate României de embargoul impus Iugoslaviei vor fi prezentate Consiliului de Securitate al ONU

■ *Ele sînt estimate la şapte miliarde dolari*

Pierderile directe cauzate României de embargoul impus Iugoslaviei rezultă din acţiunile de cooperare dintre agenţii economici români şi parteneri sîrbi, care au fost complet sistate, în conformitate cu rezoluţiile Consiliului de Securitate al ONU, a declarat unui reporter Mediafax, domnul Constantin Ene, director general al Direcţiei Regimului Valutar din Ministerul Finanţelor. Aceste prevederi directe au fost estimate la 1,5 miliarde dolari (dintr-un total de 7 miliarde $ pierderi), într-un prim material întocmit de Ministerul Finanţelor, transmis prin M.A.E. şi susţinut în faţa Consiliului de Securitate de reprezentantul României la ONU. Ca urmare a acestui material, a sosit în România domnul J.H. Grossman, expert ONU, însărcinat cu evaluarea pierderilor directe şi indirecte. Domnia sa a vizitat obiectivele Porţile de Fier I şi II, Combinatul "Solventul" Timişoara, COMTIM Timişoara, şantierul naval şi fabrica de vagoane Turnu Severin etc., pentru a verifica dacă embargoul se respectă. În ceea ce priveşte fundamentarea şi susţinerea pierderilor, domnia sa a întocmit un chestionar-tip. Aceste chestionare au fost transmise, prin intermediul Ministerului Industriei, Ministerului Transporturilor, Ministerului Sănătăţii, Ministerului Muncii şi Protecţiei Sociale, Ministerului Comerţului, Ministerului Turismului, agenţilor economici cu capital de stat sau privat care au suferit pierderi directe sau indirecte. Chestionarele completate vor fi prelucrate la centrul de calcul al Ministerului Comerţului. Pe baza acestor date, Ministerul Finanţelor, împreună cu domnul Grossman, care va reveni în România la începutul lunii iulie, vor întocmi o sinteză ce va fi susţinută la Consiliul de Securitate, în sprijinul cererii ca România să fie despăgubită pentru aceste pierderi.

Muscat Otonel a obţinut Marea medalie de aur la Urgup

În perioada 21-29 mai a.c., s-a desfăşurat în Turcia, la Urgup, cel de-al VII-lea concurs internaţional al vinului, sub egida Oficiului Internaţional al Viei şi Vinului. Din juriu a făcut parte, în calitate de vicepreşedinte, doctor inginer Mujdeba Fichret, cercetător la Staţiunea de cercetări vini-viticole Murfatlar. Întoarsă în ţară, delegaţia română condusă de dl. Fichret a întocmit un raport cu privire la participarea noastră la concurs, din care reţinem: la concurs au participat 471 de probe din 21 de ţări. România a fost prezentă cu 39 de probe, cu vinuri din Dobrogea, Moldova şi Simbureşti şi a obţinut pentru una din probe Marea medalie de aur (Muscat Otonel, S.C. Vie vin Murfatlar), 11 medalii de aur, 19 de argint şi 8 diplome de onoare. Tot în raportul delegaţiei se consideră necesară participarea la asemenea manifestări şi a altor unităţi viticole ca: Dealul Mare, Valea Călugărească, Tohani, Urlaţi, Miniş, Vrancea, Drăgăşani Argeş, Tîrnave. (Mediafax)

După unirea cu Partidul Republican

FDSN a fuzionat cu Partidul Democrat Cooperatist

La Palatul Elisabeta a avut loc o conferinţă extraordinară a FDSN, în cadrul căreia s-a semnat fuziunea dintre FDSN şi Partidul Democrat Cooperatist, de către preşedinţii acestor partide, domnii Oliviu Gherman şi Ion Simionescu. Dl. Oliviu Gherman a precizat: "Această fuziune nu are un caracter formal şi circumstanţial, ea se datorează faptului că noi avem aceleaşi interese: asigurarea protecţiei sociale, întărirea mişcării de centru-stînga şi finalizarea cu succes a bătăliei reformei". După cum declară dl. Simionescu, PDC ar avea în prezent "peste 30.000 de membri, de două ori mai mulţi simpatizanţi şi 35 de filiale judeţene", iar această fuzionare "va fi ratificată de către toţi aceşti membri pe data de 6 iulie, cu ocazia Congresului". În încheiere, dl. Gherman a specificat că "noua denumire a FDSN se va discuta în cadrul Conferinţei Naţionale", nedorind să specifice în ce mod va fi schimbată de fuziunile recent încheiate. (Mediafax)

Raportul despre corupţie va fi prezentat azi după adoptarea Legii arendei

Ioan Mureşan (PNŢCD), vicepreşedintele Comisiei parlamentare de anchetă a cazurilor de corupţie, a solicitat, ieri la ora 17,00, ca ultima şedinţă a Camerei Deputaţilor să înceapă cu audierea Raportului Comisiei de anchetă a cazurilor de corupţie. Din cauză că deputaţii FDSN au cerut continuarea dezbaterilor legate de Legea arendei, deputatul PNŢCD a insistat, subliniind că citirea Raportului durează doar 12 minute. Dl. Dan Marţian, preşedintele acestei şedinţe, a supus la vot această solicitare, iar majoritatea parlamentară a votat (disciplinat) "contra". Au fost numărate 95 voturi împotrivă, 80 de voturi pentru şi 8 abţineri.

Ultima oră

Acord de principiu pentru primirea României în Consiliul Europei

Ieri seară, la Strasbourg, la sediul Consiliului Europei, a fost audiat un nou raport despre situaţia din România. În concluziile raportului se apreciază că România poate deveni membră în Consiliul Europei, deoarece a făcut paşi importanţi spre democratizare. Primirea României în Consiliul Europei se va face probabil în sesiunea din toamnă. (NEP)

Televiziunea şi Radioul se subordonează Parlamentului

■ Sumele necesare Televiziunii şi Radiodifuziunii vor fi acoperite din rezerva bugetară şi din veniturile suplimentare ale Băncii Naţionale Române

Senatul României a adoptat, cu majoritate de voturi, proiectul de lege privind organizarea şi funcţionarea Societăţii Române de Radiodifuziune şi Societăţii Române de Televiziune în timpul dezbaterilor pe articole, atenţia generală s-a îndreptat spre art. 44, alin. 2, care reglementa ca obligaţiile financiare ale acestor societăţi să fie suportate de la bugetul de stat, din fondul de rezervă bugetară aflat la dispoziţia Guvernului. Considerînd că formularea şi textul iniţial nu sînt suficiente, reprezentantul Executivului, Nicuşor Constantinescu, a opinat că doar pe această cale nu se va putea acoperi nevoia de finanţare a celor două societăţi. În acest sens, domnia sa a propus un amendament în care se prevede ca obligaţiile financiare ale Radioului şi Televiziunii să fie suportate şi din veniturile suplimentare ale Băncii Naţionale Române. Domnul Constantinescu a amintit că, în acest moment, se duc tratative cu B.N.R. pentru ca această instituţie să pună la dispoziţia celor două societăţi o parte importantă din profitul net. Amendamentul propus de reprezentantul Guvernului a fost adoptat în majoritate de voturi. A mai fost eliminat din textul iniţial şi aliniatul privind scutirea Televiziunii de aplicarea TVA. Articolul privind subordonarea Televiziunii Parlamentului nu a întîmpinat nici un fel de dificultăţi.

O nouă apariţie formidabilă a editurii BOEMA:

Magia Neagră

de Boue de Villiers

Din sumar:

Secretele sanctuarului; cele trei lumi; legea devenirii; magia albă şi magia neagră; astrologia; arcanele iubirii; problema binelui şi a răului; ezoterismul creştin

Nicolae Vlădoiu, directorul adjunct al Direcției Economice a Consiliului Județean, a împiedicat controlul economic la o firmă privată

În cursul zilei de astăzi, președintele Consiliului Județean Iași, dl. Ion Amihăiesei, a dispus măsurile ce se impun pentru rezolvarea situației grave creată de dl. Nicolae Vlădoiu, director adjunct al Direcției Economice a C.J. Iași.

Nicolae Vlădoiu a fost acuzat că a împiedicat un inspector comercial în subordine să efectueze un control la firma INTERSERVCE S.R.L. La data de 23 iunie c.c., d-na Mihaela Mărculescu, inspector în cadrul Corpului de control comercial al C.J. Iași, a încercat să facă un control al produselor comercializate de această societate comercială. Cererea deciziei d-nei Mihaela Mărculescu, în timpul controlului, dl. Sorin Iacob, directorul economic al firmei, a intervenit cu brutalitate, aceasta fiind forțată a părăsească magazinul. O oră mai tîrziu, Sorin Iacob a avut un comportament asemănător și în prezența a doi polițiști sosiți ulterior, la solicitarea d-nei Mărculescu. În plus, acesta a mai adăugat că, între timp, l-a contactat pe dl. Nicolae Vlădoiu care a afirmat că "d-na Mărculescu nu are voie să efectueze controale comerciale" și că "a mai avut probleme cu ea". În acest caz, atitudinea d-lui Vlădoiu în raport cu activitatea unui subaltern este cel puțin abuzivă, dacă nu cumva ar putea fi catalogată mai dur.

A doua zi, 24 iunie, d-na Mărculescu a revenit pentru a-și finaliza controlul însoțită de doi comisari ai Gărzii Financiare. Spre stupefacția sa, mărfurile care au fost găsite cu o zi înainte în rafturile magazinului, fără termenul de valabilitate specificat (ceea ce face obiectul aplicării legale a unor sancțiuni contravenționale), fuseseră deja trecute în magazia firmei printr-un bon de restituire datat cu o zi înaintea primei încercări nereușite de control, ceea ce poate fi considerat drept fals material.

Atitudinea d-lui Nicolae Vlădoiu, care a încercat discreditarea unui organ de control al statului din subordinea sa, a fost analizată de comisia juridică și administrativă a Consiliului Județean și Direcția Economică a aceleiași instituții.

În această privință, dl. Ion Amihăiesei a declarat că "mîine (astăzi - n.r.) dimineață, chiar înainte de ședința delegației permanente a Consiliului Județean, pe baza referatului întocmit de șeful biroului personal și al celui întocmit de Comisia juridică, voi lua măsurile cuvenite. Trebuie să se facă ordine, iar în această privință eu sînt intransigent".

Eduard CALOTĂ

Consiliul Județean va ține o ședință secretă

■ *accesul presei a fost interzis* ■ *se pregătesc taxe speciale care vor fi suportate de populație*

Unii dintre membrii Delegației permanente a Consiliului Județean Iași încearcă să limiteze posibilitățile de documentare și de informare ale presei locale. Dl. Ion Serbina, secretarul Consiliului Județean, a informat ieri pe reprezentanții cotidienelor ieșene acreditați pe lîngă această instituție că "din dorința de a facilita accesul la informații și a nu pierde timpul într-o ședință care va dura minimum 5-6 ore", lucrările de astăzi ale Delegației permanente se vor desfășura fără participarea presei. Ziariștilor li se va pune ulterior la dispoziție un comunicat de presă și o sinteză a materialelor discutate și a măsurilor stabilite. Cunoscînd însă că azi, Delegația permanentă va lua în discuție unele măsuri de mare importanță pentru locuitorii județului Iași în perioada imediat următoare (diverse variante de taxe speciale locale, noile tarife pentru furnizarea energiei termice, apei potabile, apei calde menajere și apei industriale, ca și pentru serviciile de canalizare), ziaristul cotidianului "Monitorul" a cerut să participe la această ședință, replicînd că ședințele Delegației permanente sînt, prin lege, publice. Facem precizarea că în conformitate cu prevederile Legii nr. 69/1991, toate ședințele Consiliului Județean sînt, de regulă, publice. Pentru ca acestea să se desfășoare, totuși, cu ușile închise, este nevoie de votul majorității membrilor prezenți.

Dumitru HARIGA

ni fără nici o grijă

ediția copiilor

ii vor pleca să admire Moldovei

de 12 copii, mem- iației "Copiii pentru pleca pe 15 iulie, cu președintele asociații, prof. ... Șerban, într-o expediție de 12 zile în nordul Moldovei. Expediția a fost sponsorizată de numeroase firme ieșene ca: "Tepro" S.A., Bucium S.A. (confecții metalice), "Moldova-Universal" S.A., "Protguard" etc. Membrii acestei asociații sînt copii între 7 și 18 ani, care au obținut rezultate deosebite la învățătură. Media minimă cerută pentru înscrierea în asociația "Copiii pentru copii" este 8.50. **(A. SCUTELNICU)**

Buletinul șomajului

■ *"Ar trebui să se privatizeze cît mai repede întreprinderile mici și mijlocii"*

În legătură cu problema șomajului în județul Iași, a fost solicitat de această dată directorul tehnic al S.C. TEPRO S.A., Emil Dulan, căruia i s-au pus următoarele întrebări:

1. Ce se poate face concret pentru redresarea situației șomerilor din județul Iași?

2. Ce sfat ar da unui șomer?

Iată ce ne-a răspuns dl. Dulan: "Cred că una din metodele concrete pentru redresarea situației șomerilor ar fi dezvoltarea sectorului productiv particular. De asemenea, ar trebui să se realizeze cît mai repede posibil privatizarea întreprinderilor mici și mijlocii. În cazul întreprinderilor mari, un factor decisiv pentru evitarea disponibilizărilor de personal este atragerea de capital străin. Cred că în acest fel se va reuși o redresare a situației șomajului în județul Iași. În ceea ce privește a doua întrebare, aș sfătui șomerii să se orienteze către sectorul particular, agricol sau industrial. Îmi dau seama că există riscuri foarte mari, dar cred că dacă șomerii vor avea curajul să-și asume aceste riscuri, atunci există premise de reușită."

Sorin SIMON

MOLDOMOBILA exportă în Anglia mobilier din lemn de fag

■ *firmele englezești se interesează de o colaborare cu societatea comercială din Iași*

La începutul acestei săptămîni, S.C. MOLDOMOBILA S.A. Iași a fost vizitată de o delegație a firmei "IDE COURTS FURNITURE" din Anglia. Cele două firme au perfectat un contract în valoare de 960.000 lire sterline, prin care producătorul ieșean se obligă să-i livreze mobilier de dormitor, grupe de colț (banchete, mese și scaune), precum și patru modele de scaune.

După cum ne-a informat Victor Ghircoiaș, directorul general al societății, încă de la începutul lunii iunie, "MOLDOMOBILA" S.A. a deschis, în Anglia, o expoziție cu mostre de mobilier din lemn de fag, foarte solicitate pe piața externă. Dintre firmele care au manifestat un interes deosebit pentru produsele românești expuse, cinci au înaintat propuneri concrete de colaborare, urmînd ca, în cursul lunii iulie, să viziteze firma ieșeană pentru a pune la punct ultimele detalii.

Mihaela BREZEANU

În afara legii

■ **ACCIDENT CU VICTIMĂ NECUNOSCUTĂ.** Biroul de presă al Poliției Județene Iași ne-a informat că în ziua de 29.06, în jurul orei 21.30, în comuna Ciurea a fost accidentată mortal o persoană de sex masculin, în vîrstă de 45-50 de ani. Se fac cercetări pentru identificarea victimei care a fost lovită de Gheorghe Nichitoi, șofer la S.C. "Transmixt" S.A.

■ **TRAFIC CU CAPSE PENTRU CARTUȘE.** Tot în ziua de 29.06.1993 a fost reținut Igor Ghebos din Bălți, Republica Moldova, care încerca să pătrundă în România avînd asupra sa 1.000 de capse de inițiere pentru cartușe de vînătoare.

Un inspector al I.S.J. a fost delegat la Școala Ajutătoare pentru a păstra ordinea

■ *este o "școală problemă", a declarat inspectorul* ■ *aproape în fiecare an școala și-a schimbat directorul*

Pe data de 7 iunie 1993, Maria Antoaneta Hasan, directoarea Școlii Ajutătoare cu Casă de copii, din strada C.A. Rosetti nr. 11-15, și-a înaintat demisia către Inspectoratul Școlar Iași, motivînd că este supusă unui adevărat război psihologic din partea unui grup de cadre didactice din școală.

Pe data de 29 iunie 1993, o comisie de inspectori, condusă de domnul inspector general adjunct Constantin Bostan, s-a deplasat la fața locului pentru a analiza situația.

S-a hotărît ca actuala directoare să rămînă la conducerea școlii pînă la începerea noului an școlar, cînd vor avea loc noi alegeri.

Pentru a se păstra ordinea, a fost delegat în școală inspectorul de specialitate Dan Butnaru. Domnul Butnaru ne-a declarat că, în prezent, climatul din școală s-a mai ameliorat, dar, în general, această instituție reprezintă o "problemă".

Din 1978 pînă în prezent, la conducerea acestei școli s-au perindat nu mai puțin de 14 directori.

Domnul Butnaru a mai afirmat că îmbrăcămintea copiilor se găsește într-o stare deplorabilă, avînd în vedere că statul alocă anual între 2.500 și 3.500 lei pe an pentru hainele unui copil, din acești bani nefiind posibil să se achiziționeze, la ora actuală, nici măcar o pereche de încălțăminte de calitate. Pentru hrană se alocă zilnic suma de 380 lei pentru fiecare copil. În acest context economic, total nefavorabil unei dezvoltări decente a copiilor, domnul Butnaru a hotărît să fie intransigent față de orice abateri ale cadrelor didactice.

Dan FODOR

Adevărata față a nepăsării și incompetenței

ADMINISTRATORII S.C. AGROCOM DEPUN EFORTURI URIAȘE PENTRU A DUCE SOCIETATEA DE RÎPĂ (2)

■ *au fost făcute dotări și reparații, mai ales la magazinele unde cei din conducere erau asociați*

După cum am arătat ieri, cele 40 de magazine proprii ale S.C. Agrocom S.A au fost atribuite în locație de gestiune, altele trei (nr. 3, 6 și 31) fiind închiriate ilegal, fără licitație, unor societăți comerciale, în schimbul unor sume modice. Revenim astăzi asupra problemei luării magazinelor în locație de gestiune. La data de 10 decembrie 1992, împuterniciții mandatați să reprezinte interesele statului au aprobat ca toate magazinele luate în locație de gestiune să se transforme în societăți cu răspundere limitată, cu condiția ca fiecare locatar să se asocieze cu cel puțin un salariat din compartimentele administrative ale Agrocom-ului. În baza acestei aprobări, cam neobișnuită, au luat ființă și societățile comerciale "Sel Mag Impex" S.R.L. și "Confer Mark" S.N.C. "Sel Mag Impex" S.R.L. a luat ființă pe 23 februarie 1993 (înmatriculată la 8.04.1993) prin asocierea locatarilor a cinci magazine (1, 24, 35, 37 și 40) și a directorului S.C. Agrocom S.A., ec. Elena Bujor. Conform datelor din Registrul Comerțului, "Sel Mag Impex" S.R.L. are sediul în strada Sf. Lazăr nr. 45, are un capital social subscris și vărsat de 935.000 lei, un obiect de activitate asemănător cu al S.C. Agrocom S.A. și 7 administratori, care sînt, în același timp, și asociați (Bujor Elena, Buiceanu Maria, Grecu Maria, Moraru Silvia, Tilica Hareta, Chebac Valeria și Albu Maria). Societatea "Confer Mark" S.N.C., avînd și ea sediul în str. Sf. Lazăr nr. 45, a fost înmatriculată la 1 aprilie 1993, rezultînd prin asocierea locatarilor de la 10 magazine (7, 14, 18, 23, 26, 28, 29, 30, 31 și 33) cu directorul adjunct, Constantin Cantea, și contabila-șefă, Tereza Lungu, cei doi fiind și singurii administratori ai societății.

Ca simpli asociați ai "Confer Mark" S.N.C. se numără: Moisuc Maria, Andronache Emilia, Marc Elena, Roiu Daniela, Ciobănică Anișoara, Tarcan Neculai, Cucoș Elena și Savin Jenica, fiecare participînd cu cîte 30.000 lei la un capital social de 300.000 lei. În luna martie 1993, cele trei persoane din conducerea Agrocom-ului au solicitat CIMS-ului să fie eliberate din funcții, întrucît administrează societățile particulare amintite. CIMS nu a aprobat, însă, demisiile, hotărînd rămînerea pe funcții a celor trei încă 60 de zile (lunile aprilie și mai). Astfel, s-a ajuns la situația că în prezent, contrar prevederilor articolului 212 din Legea 31/1990, privind societățile comerciale, aceștia sînt administratori atît la societatea de stat, cît și la societățile lor particulare. Nu ar fi fost, poate, discuții dacă unitatea de stat ar fi mers bine și dacă ei și-ar fi văzut de treabă. Însă, privind puțin în urmă, s-ar putea trage concluzia că au cam tras spuza pe turta lor, lăsîndu-le pe celelalte descoperite. De exemplu, reparațiile curente au fost făcute de Agrocom, mai ales la unele magazine ce urmau să se asocieze la "Sel Mag Impex" S.R.L. și "Confer Mark" S.N.C. (cu excepția magazinelor 1 și 4). De asemenea, în trim. IV 1992 și luna ianuarie 1993 s-au făcut unele dotări în valoare totală de 7.260.940 lei, constînd în achiziționarea unor vitrine și dulapuri frigorifice și a 17 cîntare electronice. Cu excepția magazinelor 8, 3, 34 și 38, cele care au beneficiat de aceste dotări au fost magazinele care s-au asociat ulterior cu conducerea Agrocom-ului. Nu mai vorbim de faptul că pentru aceste cîntare unitatea nu avea surse de finanțare, o parte din bani fiind luați din fondurile destinate activității curente. În prețurile de locație nu au fost incluse aceste dotări, neexistînd, practic, niște fișe de calcul al prețului de locație. Matrapazlîcurile conducerii de la Agrocom au continuat. La 23 februarie 1993 aceasta a închiriat, fără licitație, o parte din spațiile aferente sediului administrativ (cui, dare?) societăților "Sel Mag Impex" S.R.L. (70 mp) și "Confer Mag" S.N.C. (118 mp), cu 100 lei/mp. Tot fără licitație, la 30 aprilie 1993, au fost închiriate societății "Confer Mag" S.N.C. un autoturism Dacia 1300 (21-IS-856) și un tractor U650 (41-IS-962), iar societății "Sel Mag Impex" S.R.L. o autodubă TV de 1,5 t (32-IS-5291). Dacă pentru spații era prevăzută totuși o chirie lunară, pentru aceste trei mijloace de transport nu se specificase în contracte nici un fel de chirie. Abia în timpul controlului financiar, unitatea a încasat o presupusă chirie de 758.000 lei fără nici un fel de bază de calcul. Să ne mai mirăm de ce se duce de rîpă Agrocom-ul? Ce au făcut, în tot acest timp, membrii comisiei de cenzori a unității, comisie din care face parte și domnul Nicolae Vlădoiu, director adjunct al Direcției Economice a Consiliului Județean Iași? Și-au ridicat de la casierie, probabil, procentul de 20 la sută din salariul directorului de la Agrocom S.A. **(va urma)**

Vali ȘTIRBU

"Integrata" Pașcani a concediat aproape 70% din angajații societății

În perioada ultimilor doi ani de zile, conducerea societății comerciale "Integrata" S.A. Pașcani a făcut disponibilizări masive de personal, ajungîndu-se în prezent la 1.200 de angajați din 3.800 de angajați inițial.

Acum 12 zile, în unitate a fost declanșat conflictul de muncă între salariații unității și conducerea acesteia, conflict datorat nemulțumirii angajaților față de modul în care unitatea este condusă de Dumitru Bejenariu, director general al societății comerciale "Integrata" S.A. Pașcani.

În discuțiile cu reprezentanții sindicatului, invocînd problemele grele cu care se confruntă unitatea, directorul Bejenariu a afirmat "dacă nu vreți să lucrați pe degeaba, închidem societatea".

Persoanele disponibilizate pe o perioadă determinată de timp (6 luni de zile) sînt chemate la unitate pentru a-și face formele definitive de șomaj.

Deocamdată, conflictul a fost stins acum două zile prin semnarea unui protocol între sindicate și conducere privind efectuarea unor plăți restante către salariați în valoare de 11 milioane lei.

Toate aceste informații ne-au fost comunicate de Ioan Pascal, președintele Alianței Sindicale "Moldavia", uniune sindicală din care face parte și sindicatul angajaților din "Integrata" S.A.

Sândel TACU

Privatizarea magazinului MOLDOVA UNIVERSAL

În cursul zilei de astăzi are loc semnarea actelor între reprezentanții societății comerciale MOLDOVA UNIVERSAL din Iași și Fondul proprietății de stat din România, care continuă procesul de privatizare început deja la această firmă. Reamintim că societatea este trecută în planul de privatizare pentru anul în curs și a fost cea mai avansată în ceea ce privește întocmirea documentației necesare, beneficiind și de primirea titlului de proprietate asupra terenului pe care este amplasată.

A.T.

CĂUTĂM
difuzori volanți
pentru cotidianul "MONITORUL"
vîrsta 16-18 ani
VREȚI SĂ CÎȘTIGAȚI 100.000 LEI PE LUNĂ?
vindeți în fiecare zi 500 exemplare "Monitorul"
Relații la sediul redacției, str. Smîrdan nr. 3, zilnic între orele 10-12.

S.C. "FORTUS" S.A. Iași
FIRMĂ AUTORIZATĂ DE S.N.C.F.R. EXECUTĂ
FORTUS
REPARAȚII DE VAGOANE DE MARFĂ
care circulă pe căi ferate uzinale
- CALITATE IREPROȘABILĂ
- LUCRĂRILE SE EXECUTĂ ÎN CONFORMITATE CU INSTRUCȚIUNILE C.F.R.
- RECEPȚIA CU DELEGAT S.N.C.F.R.
- PREȚ NEGOCIABIL CORELAT CU VOLUMUL DE LUCRĂRI
- GARANȚIE
Bd. Poitiers 10, tel. 098/123500 int. 603;
Fax 1225F Telex 22293

PARLAMENTUL RUSIEI CONDAMNĂ ATACUL AERIAN AL STATELOR UNITE ASUPRA IRAKULUI

■ Mai mulţi parlamentari ucraineni şi ministrul de externe al Ucrainei şi-au exprimat dezaprobarea vehementă faţă de acţiunea militară americană ■ Ucraina nu mai vrea să renunţe la armele nucleare, deşi SUA insistă ■

Parlamentul rus a elaborat textul unei declaraţii, prin care condamnă atacul american asupra sediului serviciilor secrete irakiene, informează France Presse. În document se arată că acest act "contravine principiilor dreptului internaţional" şi promovează "cultul forţei" în relaţiile dintre state. Declaraţia a fost aprobată de către Sovietul Republicilor. Poziţia parlamentarilor ruşi contravine celei exprimate de ministrul de externe, Andrei Kozîrev, care, într-un comunicat dat publicităţii duminică, a calificat atacul drept "justificat". În aceeaşi problemă, ministrul de externe al Ucrainei, Anatoli Zlenko, a declarat marţi că acţiunea americană este "o metodă excesivă şi disproporţionată" şi a atras atenţia asupra consecinţelor negative ale acestui gen de luptă împotriva terorismului. În paralel, parlamentarii ucrainieni şi-au exprimat dezaprobarea vehementă faţă de acţiunea militară americană. Ei au subliniat că Statele Unite nu merită încrederea Kievului în problema garanţiilor oferite de acestea în schimbul denuclearizării Ucrainei. Totuşi, parlamentarii nu au adoptat o declaraţie proprie, limitîndu-se la "a lua notă" de declaraţia şefului diplomaţiei de la Kiev, completează Reuter. Pe de altă parte, guvernul cubanez, la rîndul său, "a condamnat energic" atacul american asupra Bagdadului, considerînd că nici un argument "nu poate justifica o atare agresiune", se arată într-un comunicat al Ministerului de Externe de la Havana.

După atacul american asupra serviciilor secrete irakiene, Saddam Hussein e privit ca o "victimă", iar Bill Clinton n-a cîştigat în popularitate.

Musulmanii din Bosnia în voia sorţii

Consiliul de Securitate a respins ridicarea embargoului asupra importului de arme impus Bosniei

Marţi noaptea, Consiliul de Securitate al ONU a respins un proiect de rezoluţie prezentat de cinci ţări nealiniate (Pakistan, Maroc, Venezuela, Djibouti şi Capul Verde) ce viza ridicarea embargoului asupra importului de arme impus de ONU Bosniei. Pentru proiectul de rezoluţie au votat cele cinci ţări autoare şi SUA, ceilalţi nouă membri ai Consiliului de Securitate, inclusiv Anglia, Franţa şi Rusia abţinîndu-se. Proiectul de rezoluţie era fondat pe dreptul la legitimă apărare, recunoscut de Carta ONU. Observatorii politici remarcă faptul că este pentru prima dată cînd aliaţii SUA adoptă o poziţie contrară celei americane. După cum relatează agenţia Reuter, votul a fost precedat de dezbateri de peste cinci ore, în cursul cărora reprezentanţii a numeroase ţări musulmane au luat cuvîntul pentru a sublinia că Bosnia-Herţegovina, în calitatea sa de stat recunoscut de ONU, are dreptul la autoapărare. Reprezentantul SUA a ţinut să aprecieze că, deşi ridicarea embargoului asupra importului de arme nu este o "soluţie perfectă", trebuie ţinut seama că impunerea acestui embargou a avut "un efect deastator în favoarea agresorului". Rezoluţia a întîmpinat opoziţia Franţei şi a Angliei, care apreciază că nu se poate obţine o stingere a conflictului din Bosnia prin înarmarea şi mai intensă a părţilor aflaten conflict. Rusia s-a opus în principal datorită egăturilor istorice speciale ce o leagă de Serbia. Potrivit procedurii de votare, nu a fost nevoie de voturi împotrivă, deoarece numărul mare le abţineri a fost suficient pentru respingerea ezoluţiei. **(Mediafax)**

Încă o modă în Franţa

Anumiţi intelectuali se pronunţă în favoarea unei alianţe între comunişti şi dreapta catolică

■ Georges Marchais, preşedintele Partidului Comunist Francez, respinge această idee

Secretarul general al Partidului Comunist Francez, Georges Marchais, s-a declarat indignat de eventualele legături ideologice între intelectualii comunişti şi extrema dreaptă franceză, informează AFP, citînd două texte ale lui Marchais apărute în ziarul "L'Humanité". Liderul comunist francez susţine că astfel de legături cu extrema dreaptă ar dezonora pe comunişti. În realitate, comuniştii şi extrema dreaptă se regăsesc pe aceleaşi poziţii în critica social-democraţiei şi respingerea liberalismului economic. Anumiţi intelectuali francezi se pronunţă deschis în favoarea unei alianţe între comunişti şi dreapta catolică, naţionalistă şi neo-gaullistă. Alte indicii în sprijinul ideii unei "rudenii ideologice" între comunişti şi extremiştii de dreapta le oferă, potrivit AFP, invitarea unui teoretician al noii drepte franceze, Alain de Benoist, la un colocviu pe teme marxiste, desfăşurat în 1992, precum şi publicarea în 1992, în revista de orientare comunistă "Revolution" a unui text al lui Eduard Limonov, preşedintele Partidului Naţional Bolşevic din Rusia.

"Mein Kampf" de Adolf Hitler se vinde cu 7500 ruble în Rusia

■ Ea se găseşte în librăriile specializate pînă în 1991 în lucrări marxist-leniniste

Lucrarea "Mein Kampf", cartea de căpătîi a lui Adolf Hitler, a început să se vîndă nestingherit în librăriile din Iaroslav, oraş situat nu departe de Moscova - anunţă cotidianul rusesc "Izvestia". Ziarul constată cu "ironie" că lucrarea de propagandă nazistă se vinde la un preţ de 7500 ruble (aproximativ 7 dolari) în librăriile de "politkniga" (carte politică), specializate pînă nu demult în distribuirea capodoperelor marxism-leninismului, constată "Izvestia".

O ediţie în limba rusă a cărţii "Mein Kampf", tipărită la Ashahad (Turkmenistan), a apărut, de cîteva săptămîni şi în standurile de carte din Moscova. **(France Presse)**

Pentru că etnicii ruşi au căpătat mai multe drepturi

Livrările de gaz dinspre Rusia către Estonia au fost reluate

Rusia a reluat marţi livrările de gaz către Estonia, după patru zile de întrerupere, informează Reuter. Livrările au fost sistate vineri, sub pretextul oficial al unor datorii neonorate de către partea estonă. În realitate, măsura de sistare s-a dorit a fi un avertisment lansat autorităţilor de la Tallin, înaintea promulgării de către preşedintele eston a Legii cetăţeniei. Legea prevede condiţii foarte stricte pentru acordarea cetăţeniei estone, ceea ce va dezavantaja comunitatea rusofonă, ce numără în prezent peste 600.000 de membri. Survenită în urma anunţului societăţii estone de gaze, ce va proceda imediat la plata datoriilor, decizia autorităţilor de la Moscova ameliorează într-o oarecare măsură climatul extrem de tensionat dintre Rusia şi Estonia. Luni, ministrul rus de Externe, Andrei Kozîrev, ameninţase Estonia că vor fi sistate şi livrările de petrol, dacă legea cetăţeniei va fi aplicată. Preşedintele Estoniei, Lennart Meri, a declarat ulterior că nu va promulga legea în discuţie, pînă cînd nu va avea şi opiniile organizaţiilor internaţionale. În această ordine de idei, ţările nordice au luat iniţiativa de a media diferendul ruso-estonian. Premierul suedez Carl Bildt i-a contactat telefonic pe omologii săi din Danemarca, Finlanda, Islanda şi Norvegia, propunîndu-le să ia în discuţie, cu ocazia reuniunii ordinare a Consiliului Nordic, elaborarea unei strategii de acţiune comune pentru apianarea conflictului. "Dacă nu se întreprinde nimic, există riscul escaladării conflictului", a declarat Bildt. Reuniunea Consiliului Nordic este prevăzută pentru joi, 1 iulie, în insula norvegiană Lofoten. **(Mediafax)**

O mie halbe de bere lăsate testament

■ Fermierul britanic şi-a dictat ultima dorinţă pe un pat de spital

Un fermier britanic care şi-a dictat testamentul de pe patul de suferinţă dintr-un spital din Goole (nord-estul Angliei) şi-a adus aminte şi de partenerul său de pahar. El i-a lăsat moştenire 1000 halbe de bere, cu instrucţiuni pentru avocat să depună săptămînal suma necesară pentru achiziţionarea a 35 halbe în tejgheaua de la British Legion Club din Goole. Avocatul, care a scris testamentul cu două luni înainte de moartea lui Terry Oxley, în martie, relata: "E modul cel mai potrivit de a-l rememora pe Terry. Îi plăcea berea şi era un om de 10 halbe pe zi.... Doctorii îi spuseseră că dacă nu se lasă de băut şi de fumat nu va mai trăi mult. Dar el a continuat". **(Reuter)**

În Germania

Două incendii criminale au distrus imobilele locuite de turci

În noaptea de marţi spre miercuri, două incendii criminale au distrus imobilele locuite de familii de turci imigranţi în Germania, informează France Presse. În apropierea oraşului Köln, un incendiu a distrus complet apartamentul unei familii de turci, însă fără a provoca victime. Poliţia locală nu a exclus posibilitatea unui atac al extremei drepte. De asemenea, la Erbendorf, în sudul Germaniei, persoane necunoscute au incendiat un imobil locuit de familii de turci şi de germani. Surse ale poliţiei din localitate au anunţat că oferă recompensă de 10.000 de mărci pentru orice informaţie privind autorii atentatului. **(Mediafax)**

Începînd de astăzi, la Montreal

Canada adună crema jazz-ului mondial

Pianistul Herbie Hancock şi noul său trio acustic vor da în această seară semnalul de deschidere a celei de-a 14-a ediţii a Festivalului Internaţional de Jazz de la Montreal. Manifestarea include, pînă pe 11 iulie, peste 400 de concerte în sală sau în aer liber şi anunţă invitaţi de talie ca Scott Hamilton, Grover Washington-jr., Johnny Griffin, Gato Barbieri, Ernie Watts, Steve Coleman şi Odean Pope. Enumerarea indică plasarea ediţiei '93 sub semnul saxofonului, precum şi ambiţia de a reuni toate tendinţele acestui instrument atît de jazzistic. Peste 2.000 de artişti din 14 ţări vor lua parte la festival, care atrage anual peste un milion de spectatori. Alte nume sonore, ca Bobby McFerrin, autorul hit-ului "Don't Worry, Be Happy", sau Betty Carter, cvartetul Gerry Mulligan sau mega-pianistul cubanez Chucho Valdez, ca să citäm doar o mică parte a acestora, îşi vor da întîlnire în al doilea oraş francofon al lumii.

În China

13 traficanţi de droguri au fost condamnaţi la moarte

În urma deciziei de condamnare la moarte pronunţată de Tribunalul din oraşul Shenzhen (sudul Chinei), 13 traficanţi de droguri au fost executaţi. Evenimentul a avut loc la 26 iunie, fiind destinat să marcheze Ziua Internaţională de luptă împotriva abuzului şi traficului de droguri - a relatat "China Youth Daily". **(Reuter)**

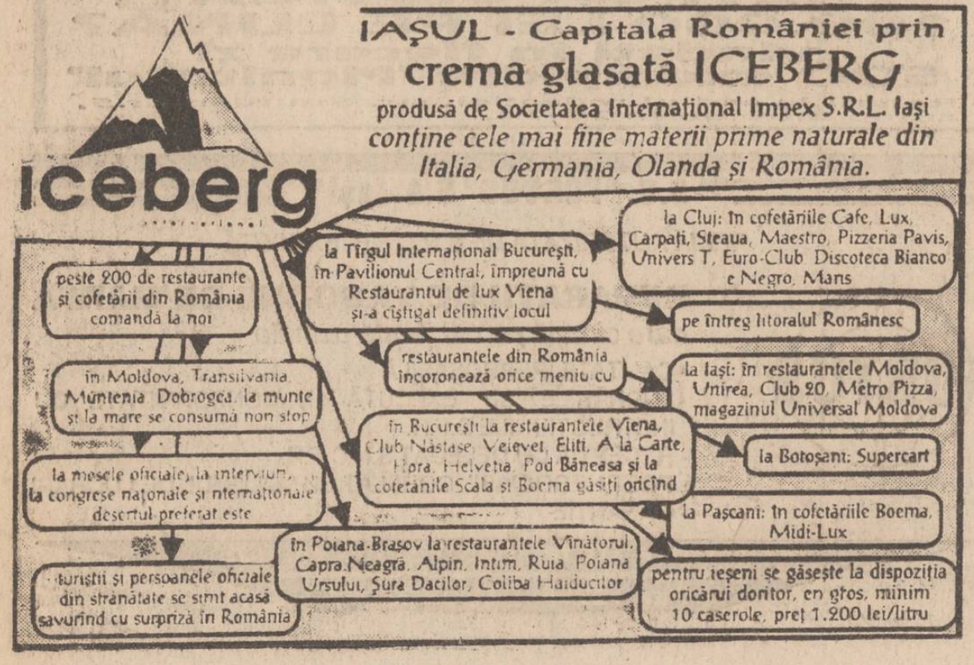

O întreagă familie britanică a suferit condamnări pentru perversiuni sexuale

■ Mama îşi obliga copiii să se uite la filme pornografice, după ce-i ţinea toată ziua nemîncaţi

Un britanic care a violat şi tratat indecent şapte băieţi şi fete din propria lui familie a fost condamnat la închisoare pe viaţă de un judecător care l-a numit "un monstru". Alţi doi bărbaţi din aceeaşi familie au fost şi ei închişi pentru viol, iar mama cîtorva din cei şapte copii a fost declarată vinovată de "relaţii sexuale intergeneraţionale abuzive" (adică de incest) cu tinerele victime, inclusiv cu fiica ei atît de oropsită încît i se spunea Cenuşăreasa. Toţi membrii familiei au primit între 1978 şi 1989 condamnări diferite: viol, abuz indecent, exploatare sau cruzime faţă de minori. Toţi au respins acuzaţiile. Cenuşăreasa a fost violată de bunicul ei, care a fost închis pentru patru ani, de tatăl ei vitreg de 41 de ani, care a fost închis pe viaţă şi de un cumnat care a primit 12 ani. Fetiţa a fost silită să muncească înainte de a împlini nouă ani, nu era hrănită mai deloc, iar mama ei o trimitea noaptea pe străzi, numai în cămaşă, ca să adune chiştoace. Aceeaşi mamă, de 29 de ani, adeseori beată, era prezentă cînd copiii erau siluiţi şi forţaţi să se uite la firme pornografice, iar cînd nepoata ei a fost violată a participat şi ea. A fost condamnată la 18 luni. Cei patru nu pot fi numiţi, pentru a proteja victimele, dintre care unele sînt adulte. **(Reuter)**

Lovitură sub centură dată Statelor Unite

Rusia pătrunde pe piaţa asiatică de armament

Industria militară rusă a făcut breşă în piaţa asiatică a armamentului (orientată în mod tradiţional spre ţările occidentale) prin vînzarea de avioane MIG 29, în Malaezia, informează Reuter. Ministrul malaezian al Apărării a anunţat marţi că ţara sa va achiziţiona 18 avioane de acest tip din Rusia, alături de alte opt avioane americane McDonnell Douglas F/A-18 DS. Analiştii militari citaţi de Reuter apreciază că acest contract reprezintă o mare victorie pentru Moscova şi o lovitură dată vînzărilor de armament ale Statelor Unite. **(Mediafax)**

CAFEAUA DE DIMINEAȚĂ

Sufletul Basarabiei în derivă

Aurel LEON

Am trecut și eu Prutul în vara anului 1941, la ordinul Mareșalului. Înaintam spre răsărit, cu hărțuieli și incursiuni din partea inamicului care făcea tot ce putea ca să ne întîrzie iureșul, spre a cîștiga timp. Lăsam anume în urmă grupe de partizani prin sate și păduri, menite a crea panică. Un sat cucerit de trupele noastre a trecut de mai multe ori cînd de partea lor, cînd de a noastră. Pînă la urmă l-am ocupat definitiv, tăvălugul trecînd peste el. Intrînd într-o gospodărie, nimeresc peste o scenă încordată. Un sergent de-al nostru ținea sub amenințarea pistolului-mitralieră un bătrînel și-l judeca: "Ce fel de români sînteți voi, dacă nu ne ajutați? Nu vrei să spui încotro au fugit rușii. Te împușc ca pe un trădător!". Bătrînul clipea calm din ochii lui albaștri și privea ca hipnotizat spre armă, dar nu scotea nici o vorbă. O codană bocea pe prispă. "De ce nu ne ajuți, moșule? Ești român și trebuie să-i ajuți pe eliberatori. Altfel te considerăm trădător". "Și dacă se întorc ei, cum au să-mi zică?" - mă întreabă bătrînul și, să recunosc, mi-a închis gura. O echipă din jandarmeria frontului, percheziționînd casa, a descoperit în podul ei trei partizani sovietici. Așteptau noaptea ca să provoace o ambuscadă și să dispară în pădurea vecină. Aveau găuri în podea prin care urmăreau ce se petrecea jos. Ne-au mărturisit apoi că la cel mai mic semn de trădare din partea bătrînului, îl curățau și apoi se răzbunau pe feciorul lui, soțul celei care bocea pe prispă, și care fusese luat de trupele lor. Așadar, cînd îl interoga sergentul, bătrînul se afla în bătaia a două arme. Ce putea face? Clipea din ochii lui albaștri și își aștepta resemnat soarta.

Mi-am amintit de întîmplarea aceasta în ziua Sfinților Petru și Pavel, cînd a fost sărbătorit cu fast deosebit hramul Bisericii Bărboi, solemnitate transmisă și de televiziunea centrală. (Voi discuta pe marginea acestui eveniment într-o tabletă viitoare). Stimulați de prezența printre noi a Î.P.S.S. Petru, arhiepiscop de Bălți, un grup de intelectuali ieșeni prezenți la agapa oferită de părintele protoereu Constantin Andrei au adus în discuție problema Basarabiei sau a Moldovei de peste Prut, cum vreți s-o numiți. În timp ce discutau domnii prof. Constantin Ciopraga, Dumitru Rădăuceanu, scriitorul Corneliu Ștefanache, preoții Vasile Nechita și Vaida, parcă am văzut că în podul casei în care locuiește Basarabia stă Armata a 14-a Rusă și o urmărește printr-o gaură a Nistrului să vadă ce mișcări face și să acționeze în consecință. Așa-zisul proces de a Tiraspol, cu medievalul procedeu al cuștilor, e doar o mostră de aplicare a drepturilor omului în lumea slavă, acel suflet duios din Cehov și Tolstoi. Nu doar România, ci lumea întreagă urmărește această mascaradă și nu poate face nimic. Protestează domnul Iliescu, trimit mesagii Academia Română, Sinodul, Parlamentul și nu întreprinde nimeni nimic. A venit vremea, cînd nu-ți convine ceva, să-ți faci dreptate singur. Vezi cazul diferendului dintre Washington și Bagdad. Ori acțiunea teroristă kurdă împotriva Turciei. Nu e în firea românului să procedeze așa.

I-am ascultat pe toți vorbitorii din primitoarea casă parohială de la Bărboi și am tras unele concluzii. Unirea, fie că o doresc sau nu domnul Snegur și cei de sus, se va înfăptui, dar nu impusă de sus în jos, ci invers. Plecînd de la afirmația lui Emil Cioran că nu trăim între granițe geografice, ci trăim într-o limbă, unirea spirituală e ca și realizată. Dacă de la noi către Basarabia n-au plecat tocmai cei mai indicați a ne reprezenta, nici de acolo către noi nu vin numai ... sfinți. Ne vin bișnițari, pungași, mici mafioți și alte specii; ne vin produse suspecte, poate și unele boli; ne vin rusofoni care nu știu o boabă românește... Dar fiind nevoiți să facă afaceri cu românii, sînt nevoiți să învețe limba, se obișnuiesc cu moldovenii de dincoace, chiar se împrietenesc și încep să formeze un singur popor. Vor trece cazurile de proxenetism din hoteluri, vom mai avea surpriza să descoperim în vreun lan de păpuși grupuri de emigranți din Sri-Lanka, ca cei 40 de la Grozești; vor mai fi multe cazuri de ofertanți care aduc armament pentru vînzare - dar principalul se va înfăptui. Prin elevii și studenții care învață la noi; prin schimburile culturale și la alte nivele; prin sportivi și artiști; prin scriitori și preoți; prin orice fel de contact se mai fac pași spre Unire.

Basarabenii sînt suspicioși. E normal să fie așa. În cine mai pot avea încredere, cînd au fost atît de persecutați pentru vina de a fi români? Cu ce mîndrie declară un Sergiu Celibidache: "M-am născut român, trăiesc ca un român și voi muri român" și cu ce teamă spune un basarabean: "Eu îs moldovean, nu român!".

În discuția noastră cineva, mi se pare domnul profesor Ciopraga, a vorbit despre sufletul Basarabiei și a pomenit despre C. Stere - controversatul autor al masivului roman "În preajma revoluției", din care mă obsedează această scenă din volumul IV:

"Arestații moldoveni, în rînduri strînse, descoperiți, înconjurați de caraulă cu baionetele în cumpănă, intonară la intrarea în sat, în zornăitul lanțurilor, "Jălania surghiuniților" - un cîntec pe care numai geniul ocnei l-a putut născoci:

Fie-vă milă de noi, creștinilor,
Dați de pomană drumeților trudiți!
Faceți pomană bieților osîndiți!
Hrăniți pe cei flămînzi, oameni buni,
Ajutați-ne, miluiți-ne, oameni buni!
În numele lui Hristos, măicuțelor,
Jeliți-i pe sărmanii moldoveni surghiuniți!
Jeliți-i pe oropsiții înlănțuiți!".

Părintele Vasile Nechita ne povestește că în regiunea Irkutk a găsit urmași de-ai moldovenilor exilați de împărăteasa Ecaterina.

Cum să nu fie sufletul Basarabiei în derivă!?

Din scrisorile, telefoanele și audiențele zilei

■ **Domnul KAPRIEAN MIRON - str. Decebal nr. 6, bloc D1, sc. A, et. 2, ap. 12** - este autorul mai multor memorii, adresate organelor de stat, privind autoturismul său 3-IS-3851.

Mai întîi, s-a adresat Poliției municipiului Iași, dar scrisoarea nu i-a fost înregistrată. Apoi, la Procuratura Militară Iași, la 4 ianuarie 1991, sesiza că la 27 decembrie 1990, între orele 10-11, a parcat autoturismul la subsolul stației autoservice din Piața Unirii, dar în aceeași zi, pe la orele 15-16, autoturismul i-a fost luat de către căpitanul de poliție Grancea Ioan, fără știrea și consimțămîntul proprietarului, fără a lăsa un document de ridicare a bunului - toate actele mașinii, inclusiv numerele de circulație, fiind la proprietar.

În cererea adresată Procuraturii Militare solicita să fie determinat căpitanul Grancea să aducă în stație autoturismul luat, să se constate starea tehnică a mașinii în urma folosirii ei, precum și să se stabilească cauza care l-a determinat pe ofițer să intre într-un asemenea litigiu.

După două luni, Procuratura Militară, cu nr. 3/P/1991, la 4 martie, îi răspunde lucruri la care nu s-a referit petiționarul: că s-a dispus reînceperea urmăririi penale față de căpitanul Grancea Ioan, care a fost cercetat sub aspectul infracțiunii de furt calificat în paguba avutului personal, că ofițerul nu are nici o participare la fapta respectivă și că domnul Kapriean se judecă pe cale civilă la Judecătoria Iași cu Damian Mărgărint din Berezeni - Vaslui, cumpărătorul autoturismului cu acte sub semnătură privată.

Alte memorii adresate Procuraturii Militare Iași, Procuraturii Generale ori Ministerului de Interne n-au avut nici un ecou. Cele adresate Centrului, așa cum se proceda și în vremea răposaților, au fost trimise la Iași pentru ... verificare și soluționare.

Dar verificarea și soluționarea fuseseră făcute încă din perioada ianuarie-martie 1991: ofițerul de poliție Grancea Ioan fusese găsit nevinovat, cu toate că oameni precum Gheorghe Amihăiesei, gestionarul stației de parcare, Lazăr Neculai și Gîrlea Constantin dăduseră explicații cum că domnul căpitan Grancea, în ziua și ora arătate, a ridicat autoturismul 3-IS-3851, fără nici o formă legală.

Domnul Kapriean Miron, luînd la cunoștință că domnul Grancea nu mai deține funcția de șef al Biroului judiciar al Poliției municipiului Iași, că este învinuit că a săvîrșit o infracțiune pentru care este cercetat în stare de libertate de către Procuratura Militară Iași - la sesizarea Poliției Iași - este îndreptățit să aștepte și rezolvarea sesizării sale la care i s-a răspuns destul, dar insuficient cu adresa nr. 3/P/1991, la 4 martie 1991 și 25 martie 1991

■ **Doamna V.M. din Iași** - face referiri la articolul semnat de domnul Baba Novac în "Monitorul Expres" din 21 iunie 1993, privitor la conflictul de muncă de la "Habitat-Proiect" S.A., în care se menționează că dr. ing. A.M. face concurență neloială instituției proiectînd biserici în Basarabia și valorificînd mărfuri de contrabandă la magazinul cumnatei.

Devenind purtătoare de cuvînt a soțului, doamna V.M. cere să se aducă dovezi concrete, singurele care ar putea convinge opinia publică de realitatea celor susținute. În caz contrar, spune dumneaei, afirmațiile din ziar aduc prejudicii celor cinci salariați care sînt acuzați neîntemeiat de concurență neloială. Ea cere ca prezentarea dovezilor solicitate să se facă operativ pentru a nu constitui motiv de tergiversare a desfășurării procesului care se află pe rolul instanțelor judecătorești de la care așteaptă soluții drepte, în conformitate cu realitatea.

■ **Domnul MIHAI CHIRILĂ - str. Cetățuia nr. 10** - face referiri la dosarul nr. 6220/1992 - ultim termen de judecare la 3 mai 1993 - în care părți în proces au fost tatăl său, Grigore Chirilă și vecinul său, Ioan Dărăbănescu din Rusenii Vechi, comuna Holboca, într-un litigiu pentru pămînt, cîștigat de primul.

Rămas în pronunțare, petentul ori tatăl său au mers des la Judecătorie, au discutat cu avocatul, au fost în audiență la judecătorul de serviciu ori la camera 101, la vicepreședinte, s-au făcut promisiuni de urgentare în redactare și dactilografiere, dar s-au împlinit două luni și hotărîrea în dosar întîrzie.

Domnul Chirilă Mihai, ca și noi, este de părere că oricît de ocupați ar fi funcționarii de la instanțe, ceva-ceva lipsește în ceea ce privește... operativitatea. Iar cînd e vorba de pămînt - acesta nu așteaptă. El trebuie să producă pentru ca să ne hrănească!

■ **Domnul GRIGORIU IULIAN, de la S.C. "Dalina" S.R.L.**, despre care s-a vorbit în "Monitorul" din 19 iunie a.c.: Societatea a avut numărul de telefon 163011 - plata de instalare, de circa 15.000 lei, achitînd-o membrii asociați. Însușindu-și documentele asociației - CEC, ștampilă, formulare, etc. - una din patroane, doamna Zbanț Daniela, fără consimțămîntul celorlalți membri asociați, inclusiv colega, care este și ea administrator, a încuviințat, iar conducerea Telefoanelor, operativă, a aprobat schimbarea numărului de telefon, de la societate pe numele doamnei Marinela Petre, jurisconsult la "Textila" Copou.

Dar dacă mîine-poimîine doamna Daniela completează și un CEC cu o anumită valoare și produce alte prejudicii societății "Dalina" S.R.L.?

■ **Doamna GETA BULAT - Piața Voievozilor nr. 16, bloc C3, sc. A, et. 2, ap. 9** - vă rugăm treceți pe la redacția "Monitorului", dimineața, între orele 8.30-15.00.

■ **Doamna E.M. - Aleea T. Neculai, bloc 983**, se referă la activitatea de la "Casa Modei", unde are o rochie la cusut de mai mult timp și unde lucrătoarele muncesc pentru clienții sosiți doar în timpul... probei. Încolo, lucrează la ... cu ce vin de-acasă! Procedeu care aduce foloase personale, dar nu și unității, este de părere doamna care ne-a telefonat.

■ **Domnul CONSTANTIN EDUȚANU - str. Cantemir nr. 55, bloc 521, sc. B, et. 3, ap. 1:** Scrisoarea ni se pare confuză, nu prea clară în ceea ce doriți. Cunoscîndu-vă însă necazul - care este și al celuilalt locatar, pe care-l categorisiți drept "criminal", socotim că hotărîrile instanțelor judecătorești și măsurile luate fie de procuratură, fie de organele de executare - inclusiv poliția, trebuie respectate.

Dacă R.A. "Locuința" ori Primăria vor reveni asupra propriilor acte administrative, atunci situația se va schimba. În orice caz, sentința civilă nr. 11.741/18.11.1992, oricît ar critica actul administrativ al R.A. "Locuința", nu retrage dreptul locativ al familiei Radu Vasile. Confuzia respectivă, de altfel, noi am și invocat-o în "Monitorul".

■ **Domnul ION IACOB - str. Păcurari nr. 64, sc. A, ap. 11:** În baza procurii nr. 14.150/15.743 din 29 iunie 1992, reprezintă interesele doamnei Iulia Mișoanca din București, pentru revendicarea unei proprietăți din Șoseaua Păcurari nr. 28-bis.

Comisia județeană pentru aplicarea Legii 18/1991, cu hotărîrea nr. 41.583/268/VI, i-a respins o contestație, motivînd că terenul solicitat este "ocupat în prezent de blocuri de locuințe, iar în compensare nu se poate acorda".

Arhivele Statului îi eliberează certificatul nr. 3788/15.04.1991, care atestă că a figurat cu suprafața de 0,25 hectare, clădit și neclădit. "Habitat-Proiect" îi eliberează adeverința nr. 2152/10 iunie 1993, din care rezultă că familia Mișoancă a deținut 3549,20 mp teren, din care cu dt. 170/1974 a fost expropriată suprafața de 3338 mp, rămînînd neexpropriată construcția și 211,20 mp teren. În dosarul nr. 5145/1992, sentința civilă nr. 9133 din 23 septembrie 1992 dispune anularea Hotărîrii nr. 41.583/268/VI a Comisiei județene, urmînd ca petenta Iulia Mișoancă să se adreseze Prefecturii în vederea emiterii unei decizii de atribuire a terenului legal cuvenit - atribuire care se face pe baza unei documentații.

Terenul exista în Șoseaua Păcurari nr. 28 - el fiind ocupat de locatarii de la blocuri care și-au pus straturi de legume și zarzavat.

Cum casa a fost demolată de autorități, fără nici o despăgubire, fără a restitui materialele ori lucrurile din casă, doamna Iulia Mișoancă revendică în afara terenului, pe care îl vede mai întins, și o garsonieră ori, eventual ... despăgubiri.

Păgubașul cere, aleargă, Primăria stă, deocamdată, și nu-i dă nici terenul necesar, iar Prefectura, nesensibilizată cu acte, face ca soluția instanței să împlinească acuși anul, fără a deveni realitatea și dreptatea dorită de proprietar. Care vrea să revină la Iași, acasă, lîngă ai ei.

Ion N. OPREA

Fermitatea polițienească înlocuită cu benchetuiala și... tîrgul

În ziua de 23 iunie 1993, plutonierul Broșteanu Ion de la Poliția T.F. Iași a depistat în trenul de persoane 6446, pe relația Buhăiești-Roman, trei tineri, pe Beligan Mihai, Doroftei Mihai și Verciuc Ilie din comuna Vlădeni, județul Vaslui, călătorind cu trenul.

Foști salariați la diferite întreprinderi, deveniți șomeri, cei trei aveau asupra lor diferite obiecte de îmbrăcăminte procurate din comerțul de stat și, au declarat, mergeau în Polonia să le valorifice, fără a avea autorizație de comercializare. Dar nici experiență nu aveau în a face comerț și a sta de vorbă cu poliția. Aceasta rezultă din cum s-au întîmplat lucrurile. În tren au dat niște declarații după... dictare. Apoi, ajunși la Iași, la postul de poliție li s-a reținut marfa și au semnat în alb niște procese verbale de contravenție.

Apoi, cei trei, însoțiți de plutonierul major și încă doi sergenți de poliție, îmbrăcați în uniformă, s-au deplasat la terasa "LUNA" de la Podul de piatră unde au cinstit bere, cafele și țigări pînă la orele patru dimineața. Aici discuțiile s-au purtat ca între consumatori - tinerii erau băieți de treabă, aveau să primească o amendă de 200-250 lei fiecare, după legea veche, cum susținea dl. Broșteanu, vor pune de vreo 20 mii lei să-i fie înmînați șefului TF drept dar pe care nu-l acceptă direct, după care, vor da ceva și pentru el - de bine, dacă nu, nu - și vor pleca în drumul lor...

Consumația s-a ridicat la circa 10.000 lei. S-a achitat și au revenit la postul unde plutonierul major a devenit, subit, mai ferm și hotărît în măsuri: fiecăruia i s-a confiscat marfa, primii doi au primit și o amendă contravențională de 15.000 lei fiecare, plus 150 lei despăgubiri civile. Vereciuc Ilie, fiind la prima ieșire din țară, a primit în loc de amendă avertisment. Dar, din datele din pașaport rezultă că nici ceilalți doi nu-s comercianți de profesie. Profesioniștii au de obicei pașapoartele pline de ștampile... Beligan avea una, Doroftei - trei.

Nu discutăm legalitatea aplicării amenzilor ori a confiscării - deși lucruri de îmbrăcăminte, pe tren, pot fi duse și la rude, la prieteni, la cunoștințe din sentimente caritabile.

Discutăm metodologia acțiunii polițienești unde fermitatea a devenit prilej de benchetuială, de discuții care aduc prejudicii uniformei dar și autorității de stat.

Dezbătînd asemenea laturi ale faptei, nu-i lipsită de interes cunoașterea și a conținutului faptei incriminate - atît în ce privește aplicarea amenzii cît și a confiscării. Dar aceasta o vor face șefii ierarhici ai d-lui plutonier major Broșteanu Ion și ai ... sergenților respectivi.

Ion N. OROS

ultimul vagon poștal

Scrisoare deschisă profesorului meu - domnul primar Constantin Simirad

Deoarece în ziua de 7 iulie 1993 se va împlini exact un an de cînd v-am înaintat memoriul cu numărul 17.197/07.07.1992 și nu am primit nici un răspuns, îmi permit ca de această dată să vă adresez această scrisoare deschisă, poate ca în felul acesta să îmi auziți doleanțele. Țin să menționez că am votat pentru alegerea dumneavoastră (căci eram proaspăt sosit dintr-o țară democratică), iar în scrisoare v-am vorbit despre greutățile mele cu deosebită încredere atît în dumneavoastră, cît și în formațiunea politică ce v-a propus.

De asemenea, am fost înscris în audiență la dumneavoastră pentru ziua de 15 septembrie 1992, la nr. 40, dar citind anunțul că nu veți participa la audiențe, după o așteptare de trei luni de zile, am renunțat de a mai intra.

Nu de mult v-am pus o scrisoare la cutia personală a Primăriei și un memoriu prin registratură. Dar cum timpul trece întotdeauna în defavoarea oropsitului, v-am scris această scrisoare pentru a vă întreba public dacă la memoriul făcut de mine cu aproape un an în urmă am dreptul legitim sau moral de a primi măcar un răspuns!?

Mă numesc Florin Vânătoru, am vîrsta de 44 de ani, născut în Iași, dar fără nici un fel de domiciliu în acest oraș, adică fără nici un acoperiș deasupra capului. Am fost ofițer activ al trupelor de jandarmi ale M.I. pînă în 1980, cînd, datorită eliberării din lagărul comunist a unor rude foarte apropiate fugite în Occident, am fost dat afară. De aici încep toate necazurile mele.

După cîțiva ani urmează divorțul, în urma căruia am rămas fără locuință. De peste 7 ani nu am locuință, am dormit și iarnă și vară pe unde am putut: gară, serviciu sau puncte termice.

În anul 1991, în urma chemării familiei mele refugiate în Occident, am plecat acolo (Laussane), dar după un an, datorită declarațiilor unor irresponsabili realeși după 1989, la al XV-lea congres, de a trimite românii înapoi acasă, dar nu și romii, am ajuns înapoi, după aproximativ 1 an de viață demnă și civilizată. Am revenit în colcâiala în care ne scăldăm.

Ce m-a așteptat aici, domnule primar, dezrădăcinat de lîngă familie? Casă - nu! Masă - nu! Iar serviciu, nici pe-atît! După cîteva luni în care am locuit pe la diferite neamuri, după terminarea puținilor bani pe care i-am adus cu mine, datorită unor oameni de suflet, am reușit să ocup faimosul post de portar al unui cămin din Complexul Tudor Vladimirescu! Nu uitați, că am o școală de ofițeri M.I., am fost repudiat în timpul lui Ceaușescu și ignorat pe timpul lui Iliescu. Dar fiecare poate fi împușcat la rîndul lui!

Domnule primar și domnilor consilieri, bunicul meu, ing. Gheorghe Vânătoru, a construit o casă cu parter și trei etaje, în str. Rece nr. 1, pentru cei trei fii ai săi, Sorin, Constantin și Iulian Vânătoru. Această casă, plus 10 hectare de vie la Șorogari, au ajuns singura avere a bunicului meu. La ora actuală sîntem acționari I.A.S. (!!!), iar despre casa în care se lăfăie circa 10 persoane pe 3 etaje, în casa mea, nimeni nu spune nimic. Casa este a statului!!!

Domnule primar, eu de șapte ani nu am locuință, sînt singur, sînt divorțat, vă cer insistent garsoniera de la parter, unde a trăit bunicul meu pînă la moartea lui, unde m-am născut eu. Aici, de ani de zile, numita Moise Elisabeta a făcut buletin de Iași la peste 15 persoane, a închiriat garsoniera și la ora actuală și tot timpul, la studenți străini, pe valută. Deci eu trăiesc într-o magazie, iar în casa mea se lăfăie pe valută străinii.

Consider că atîta timp cît închiriezi o locuință înseamnă că nu ai nevoie de acel spațiu.

Domnule primar, vă rog încă o dată, cu insistență, cercetați cele semnalate de mine cu omenia care știu că vă caracterizează (v-am fost student la Politehnică).

Dispuneți anularea contractului numitei Moise Elisabeta din str. Rece nr. 1 și repartizați-mi mie acea cameră. Veniți să vedeți unde locuiesc eu, într-o magazie de lemne. Dacă nici de data aceasta nu voi primi nici un răspuns, sfătuiți-mă măcar cui să mă adresez: Consiliului Europei sau Înaltului Comisariat ONU pentru refugiați din Geneva!

Rămînînd în așteptarea deciziei dumneavoastră, vă transmit respectuoase salutări.

Cu deosebită stimă,

Florin Vânătoru,
Stradela Armeană nr. 12 - Iași

Scrisoare deschisă domnului Corneliu Coposu, președintele PNȚ-cd București și domnului Vasile Lupu, președintele PNȚ-cd, Filiala Iași

Subsemnatul mă număr printre primii membri ai PNȚ-cd, filiala Iași, post-revoluționar (20 ianuarie 1990). Profund indignat de comentariile negative ale mass-media locală (în mare parte îndreptățite) cu privire la pregătirea și desfășurarea Conferinței Județene a PNȚ-cd din 27.VI.1993 din care-mi permit să citez: "Monitorul", 28.VI.1993: "Conferința Județeană a PNȚ-cd a fost un eșec neașteptat", "președintele reales, Vasile Lupu, a pierdut situația de sub control și la un moment dat, a dat un cetățean afară din sală".

Ziarul "24:Ore" 28.VI.1993: "Balaurul a tulburat țăraniștii ieșeni".

Ziarul "Evenimentul" din 28.VI.1993: "Diversiunea la Conferința Județeană PNȚ-cd Iași".

"Atmosfera viciată de ură, orgolii, oportunism", a scos în evidență modul cum a fost pregătit și prezentat Raportul în fața participanților din ziua de 27.VI.1993. Atmosfera ce a predominat-Conferința, fără nici un fel de îndoială, reflectă partea ocultă a stării de fapt ce predomină în profunzime PNȚ-cd, filiala Iași, în care s-au strecurat elemente oportuniste, lipsite de scrupule, cultură și orizont politic.

Cu mai mult timp înainte de 27.VI.1993 s-au pus la cale delimitarea și obstrucționarea participării la Conferință și depunerea candidaturii pentru alegerea organelor de conducere, consider că nu-i cazul să dau aici exemple, dar cazurile se cunosc.

Toate cele sesizate încalcă flagrant "principiile creștin-democrate" ale Uniunii Europene Creștin-Democrate (UECD) la care a aderat și PNȚ-cd, expuse de către domnul Corneliu Coposu, din care îmi voi permite să citez: "A promova simțul echității și al solidarității, precum și toleranță față de convingerile personale ale indivizilor ca mod de conviețuire socială. Omul este răspunzător față de Dumnezeu și are dreptul și obligația majoră de a acționa în libertate și în mod responsabil pentru modelarea propriei lui vieți. Democrația creștină recunoaște egalitatea în drepturi a tuturor oamenilor. Diferențele de opinii trebuie confruntate deschis, civilizat, în respect reciproc, pornindu-se de la principiul că adevărul nu este monopolul nimănui".

Se impune urgent constituirea unei comisii care să clarifice situația ce dăinuie în cadrul organizației, comisie din care să facă parte și subsemnatul, dl. prof. Dorin Mihai și dl. Marius Lupu să prezinte un raport înaintea Conferinței Naționale a PNȚ-cd.

ing. Gheorghe Lupașcu-Suhulețianu

Produse delicioase la prețuri care elimină concurența
doar la
PATISERIA ȘTEFĂNICA
Specialitatea absolută a patiseriei:
TORTUL MIRESEI
Program non-stop, livrare operativa la domiciliul clientului
Bd.T.Vladimirescu nr.4 (in locatul fostei berării Siretul)

SPORT SPORT

SPORT-NEWS

■ Rothstein își caută altă echipă

Ron Rothstein l-a înlocuit în toamna trecută pe celebrul Chuck Daly la cîrma echipei de baschet Detroit Pistons, campioană a NBA în 1989 și 1990. El nu a obținut cine știe ce succese, deoarece, cu doar 40 de victorii și 42 de înfrîngeri, Detroit a ocupat locul 6 în divizia centrală a Conferinței de Est și a ratat (pentru prima dată în ultimii zece ani) intrarea în play-off. Motiv pentru care Tom Wilson, președintele clubului, l-a sfătuit pe Rothstein să-și caute norocul la altă echipă.

■ Ce nu face omul pentru bani...

Martin Vinnicombe nu e o persoană necunoscută în Australia, el fiind campion mondial de ciclism, în 1987, la Viena. Așa se explică de ce un ziar care a avut curajul să publice o fotografie de-a sa surprins sub duș, a fost dat în judecată și a trebuit să-i plătească bani buni drept daune. Interesant este faptul că, puțin timp mai tîrziu, Vinnicombe a pozat din proprie inițiativă gol pușcă pentru revista "Australian Forum", un fel de Play-Boy național. Și așa a mai cîștigat un sac de bani... În plus, cititoarele fidele ale revistei l-au clasat pe primul loc în topul "Homo Sportissimus".

■ Popov, fără motocicletă

După ce a cîștigat proba de 100 m liber, în concursul de la Canet (Franța) cu un nou record european (48,93 s), înotătorul rus Aleksandr Popov a primit drept cadou de la organizatori o motocicletă. El i-a anunțat, însă, că nu-i plac bolizii pe două roți și o va vinde. Motivul este simplu: cu un an și ceva în urmă, Popov a suferit în Spania un grav accident de motocicletă în urma căruia ar fi putut să-și piardă viața. Acum e prevăzător.

■ Recordmanii recordurilor

Statisticienii au stabilit că atletul american Carl Lewis are la activ cele mai multe recorduri mondiale (6) la ștafeta de 4x100 m. Îl urmează Frank Wykoff (SUA) și Leroy Burrell (SUA) cu cîte 4, Korning și Lauer (Germania), Miller (Jamaica), Mitchell și Marsh (SUA), cu cîte 3.

Ion C.

Centrul de copii și juniori din Iași a produs mereu mari talente

■ *afirmă Marian Moldovan, antrenor la echipa de fotbal juniori C.S.S. Polynx Iași*

Cu siguranță că despre eroii finalei Campionatului Național de juniori (Cobuleanu, Căunei, Comisu, Alexa, Paraschiv, Cristi și Flavius Frunză etc.) abia de acum încolo se va vorbi mai des, dar nu trebuie uitați nici oamenii care, cu răbdare și perseverență, i-au învățat pe micuții sportivi abecedarul fotbalului, antrenorii. Unul din dascăli este prof. Marian Moldovan, cel care a preluat viitoarea echipă campioană Polynx din ianuarie 1991, cînd vedetele în devenire aveau abia 15 ani. Pentru a vă introduce în culisele acestei frumoase performanțe, i-am solicitat d-lui Marian Moldovan un scurt interviu.

- Cîteva date despre activitatea de fotbalist?

- Am început la C.S.M.S. Iași în anul 1965. Debutul în divizia A s-a petrecut în 1971, la Politehnica, unde am activat timp de un an. După scurte escale la C.S.M. Suceava și Viitorul Vaslui (divizia B) m-am întors acasă, dedicîndu-mă meseriei de antrenor. Din 1988 activez la Centrul de copii și juniori Politehnica Iași, pentru ca anul 1993 să aducă cea mai mare satisfacție a carierei mele, cîștigarea titlului național de juniori.

- Cea mai frumoasă amintire din perioada sportivă?

- Cînd Politehnica cu Laurențiu Constantin și Ion Marica la timonă a promovat în divizia A cîștigînd dueiul cu F.C.M. Galați. De asemenea, îmi amintesc cu plăcere golul marcat în potcoava din Giulești în poarta lui Rică Răducanu.

- Acum, cînd cupa și medaliile de campioni sînt la noi acasă, poți să ne dezvălui "tenebrele" semifinalelor?

- La Arad, în partida cu Corvinul Hunedoara, am folosit un jucător - Cătălin Andrei - transferat la Politehnica II de la C.S.S. Pașcani, legitimarea sa făcîndu-se în cadrul O.J.T.S. Iași. În mod normal, transferul la nivelul juniorilor trebuie făcut numai la Federația Română de Fotbal. Nici eu, nici colegul Mihai Dănilă la ora aceea nu cunoșteam faptul că transferul nu este în regulă. Totul a decurs normal, dar în urma unui telefon anonim, Federația a dat pierdut cu 3-0 jocul cu Corvinul. Cu toate acestea, ne-am calificat în finală grație golaverajului mai bun. Vreau să menționez faptul că transferul junioruiui Andrei era cunoscut doar de antrenorii Centrului de copii și juniori. Ulterior, după ce am prezentat actele de transfer și documentele legale, Federația a anulat prima decizie, rezultatul rămînînd cel de pe teren (3-2). Este păcat că mai există oameni invidioși în orașul nostru care nu doresc binele fotbalului iesean.

- Insatisfacții?

- M-a durut faptul că presa sportivă centrală și televiziunea a anunțat că antrenorul acestor minunați copii este Mihai Romilă. Nu știu cine a fost corespondentul local care a transmis asemenea știre, dar sper din toată inima că nu a fost reavoință, ci numai necunoștință de cauză.

- Ce se va întîmpla cu tinerii noștri performeri?

- Centrul de copii și juniori a scos permanent valori fotbalistice care, din păcate, s-au pierdut sau au fost transferați cu mare ușurință la alte echipe. Acum, toți componenții lotului vor fi reținuți, șase la echipa mare, iar restul la echipa a doua.

- Care este următorul pas?

- Mă ocup în continuare de două grupe de copii născuți în 1978 (juniori II) și 1979 (cadeți) și sper că voi reedita cu ei aceleași performanțe. Vin din urmă:

Acatrinei, Gavrilescu, Ionescu, Foca, Onuț, Filip, Martin, Păstrăguș, Gheban și alții.

- La care se adaugă...

- ... Și băiatul meu Liviu, de 13 ani, care sper că va ajunge un bun fotbalist și va apăra culorile clubului Polynx.

A consemnat Leonard CĂNĂNĂU

În luna august va avea loc

"Ring Iași 1993" la box pentru juniori

■ *Ioturile Bulgariei, Greciei și României în cantonament la Iași!*

Impresionați de buna organizare a finalelor Campionatului Național de juniori la Box, Federația de specialitate a desemnat orașul Iași drept gazda cantonamentului loturilor naționale de juniori ale României, Bulgariei și Greciei, care se pregătesc pentru Campionatul European ce va avea loc în septembrie în Grecia. Profitînd de această selectă prezență, O.J.T.S. Iași va organiza în perioada 13-15 august la sala Polivalentă o competiție internațională de box "Ring Iași '93", la care, în afara pugiliștilor din loturile sus menționate, vor participa boxeri de valoare din Iași și din țară.

L. CĂNĂNĂU

PRONOSPORT

Concursul din 3 iulie 1993

1. Casino Salzburg (Austria) - Oțelul Galați 1, x. Gălățenii nu prea au strălucit în prima etapă, cînd s-au chinuit să scoată un egal pe teren propriu cu Young Boys Berna. Poate la Salzburg...

2. Iantra Gabrovo (Bulgaria) - Halmstads B.K. (Suedia) x. Între două echipe fără cărți de vizită impresionante și fără ambiții deosebite, x-ul ar putea fi o punte de legătură.

3. K.S. Zawisza (Polonia) - Brondby I.F. (Danemarca) 1, x. Brondby vine după o evoluție neconvingătoare pe teren propriu, în etapa trecută, cînd a cedat cu 3-5 în fața lui Rapid Viena.

4. Trelleborgs F.F. (Suedia) - Lingby B.K. (Danemarca) 1. Duminica trecută, Lingby a cedat clar cu 1-4 pe propriul teren în fața germanilor de la Saarbrucken.

5. F.C. Saarbrucken (Germania) - F.C. Korinthos (Grecia) 1. Grecii au fost eroii... negativi ai primei etape, cînd au fost învinși chiar la ei acasă de Rapid București cu astronomicul scor de 8-2!

6. Lausanne Sports (Elveția) - Austria Memphis (Austria) 1, x, 2. Echipa craiovenilor Badea și Olaru are o misiune deosebit de grea în fața campioanei Austriei.

7. Malmo F.F. (Suedia) - Videoton (Ungaria) 1. În prima etapă, Videoton a cedat pe propriul teren cu 1-2 în fața lui Bayer Uerdingen.

8. Bayer Uerdingen (Germania) - Dunajska Streda (Slovacia) 1. Duminica trecută, Dunajska a fost întrecută fără drept de apel în fața propriilor spectatori cu 3-0 de către Odense.

9. Young Boys Berna (Elveția) - Sigma Olomouc (Cehia) 1, x. O partidă foarte echilibrată între două din candidatele la cîștigarea grupei a șaptea din "Intertoto".

10. Slavia Praga (Cehia) - VfB Leipzig (Germania) 1. Cehii vin după un succes binemeritat pe terenul lui Maccabi Tel Aviv cu 3-1.

11. Wacker Innsbruck (Austria) - VfL Bochum (Germania) 1. În etapa inaugurală, Bochum a pierdut pe teren propriu, cu 1-2, în fața lui Slovan Bratislava.

12. Slovan Bratislava (Slovacia) - FC. Zurich (Elveția) 1, x. FC Zurich a învins duminica trecută cu 2-0 pe danezii de la Silkeborg.

13. Wiener S.K. (Austria) - Heraklis Salonic (Grecia) 1. Asemeni lui Korinthos, Heraklis (viitoarea echipă a românului Ceaușilă) s-a făcut și ea de rîs în prima etapă, pierzînd acasă cu 1-0 în fața lui F.C. Aarau.

Ion C. TEODOR

O întrebare născută din calcule matematice

Nu va fi Națională o pălărie prea mare pentru capul lui Anghel Iordănescu?

Anghel Iordănescu și Dumitru Dumitriu III au fost numiți la cîrma echipei reprezentative de fotbal și toată lumea așteaptă acum de la ei să ne ducă în America, la turneul final al C.M. Din punct de vedere teoretic, șansele par destul de bunicele: în cele trei partide pe care le mai avem de disputat (două în deplasare cu Feroe și Țara Galilor, alta acasă cu Belgia) ne trebuie 5 puncte. La o primă vedere, nu foarte greu de obținut.

V-aș ruga să facem, însă, o mică întoarcere în istoria echipei naționale, pînă la momentul "iulie 1990". Moment în care Emerich Jenei își dă demisia de la conducerea echipei reprezentative și în locul său vine Gheorghe Constantin. Acesta obține două victorii în meciuri amicale și două înfrîngeri în cele oficiale, după care își dă și el demisia. Linia de clasament a echipei naționale în "perioada Constantin" arată astfel:

4 2 0 2 5-7 4 p. (50 %)

Golaverajul e stricat de acel 0-3 pe teren propriu cu Bulgaria, iar procentajul de reușită de 50 % nu spune altceva decît că echipa națională a cucerit jumătate din punctele puse în joc în cele patru partide disputate. Urmează episodul Mircea Rădulescu, derulat pe perioada unui an și jumătate: octombrie 1990-martie 1992. Rezultatele se îmbunătățesc considerabil și asta se vede și în linia de clasament a "perioadei Rădulescu".

11 5 3 3 16-9 13 p. (58,5 %)

Acest procentaj al reușitei ar fi putut fi și mai bun dacă n-ar fi existat în palmares înfrîngerile din fața Norvegiei, SUA (vă mai aduceți aminte de Brașov?) și Egiptului (în decembrie 1991, după ce calificarea la Europene fusese pierdută), meciuri în care au evoluat cu precădere jucători din campionatul intern. După "evacuarea pe ușa din dos" a lui Mircea Rădulescu de la echipa națională, a fost întronat în locul său Cornel Dinu. Cele 13 partide disputate de reprezentativa României sub conducerea sa (a 13-a a fost la... Kosice) arată, sub forma unei simple linii de clasament, astfel:

13 7 2 4 28-16 16 p. (60,8 %)

Procentajul de reușită mai crește puțin, dar să nu uităm că la el și-au adus aportul atît amicalele cu Letonia, Mexic și Peru, cît și partidele oficiale ușoare disputate în compania Insulelor Feroe și a Ciprului. Cam acesta este potențialul echipei României la ora actuală: ea poate aduna 60 % din punctele puse în joc de-a lungul unei campanii de calificare la un turneu final. S-ar putea ca unora să nu le convină, dar nimic nu spune mai grăitor adevărul decît limbajul cifrelor...

Anghel Iordănescu are misiunea de a aduce în ultimele trei partide 5 puncte din cele 6 puse în joc. Asta ar însemna ca echipa națională să facă dintr-odată un salt de la 60,8 % (media lui Dinu) la 83 % (media necesară calificării). Nu vreau să spun că Iordănescu n-are puterea de a-și mobiliza astfel elevii încît acestia să realizeze pe parcursul unei toamne un salt de peste 20 %. Dar în același timp, trebuie atrasă atenția că obținerea calificării la turneul final al C.M. este mult mai dificilă decît pare la prima vedere. Și Iordănescu însuși trebuie să fie conștient de acest lucru: pentru că, în cazul ratării acestei calificări, el va fi primul căruia "i se va lua capul". Iar caruselul antrenorilor ar continua la nesfîrșit.

Ion C. TEODOR

Rompres transmite

■ Scandal la Federația Franceză de Fotbal

Sediul Federației Franceze de Fotbal (FFF) din Paris a fost ocupat de către un grup de jucători ai clubului Lyon-Duchere, care reclamă faptul că "nu li se recunoaște statutul de profesioniști și accesul în divizia secundă". Clubul, cu jucători amatori, a promovat din campionatul regional, dar Federația de specialitate refuză să recunoască calificarea în divizia B. Jucătorii au declarat că nu vor părăsi sediul pînă ce lucrurile nu se vor clarifica.

■ Agassi iubește suspansul

Admiratoarea și prietena apropiată a tenismenului american Andre Agassi, binecunoscuta actriță și cîntăreață Barbra Streisand (vă mai amintiți "Woman In Love"?) este cea care i-a sugerat asului rachetei să-și schimbe imaginea pentru public. Andre așteaptă dintr-un moment în altul sosirea Barbrei la Wimbledon pentru a-l susține și încuraja. Se pare că ea își va întrerupe vacanța pentru a sosi la Londra cu avionul personal al lui Agassi. "Să așteptăm, mie îmi place suspansul" a comentat simplu Agassi.

Senzație la Wimbledon!

Frumoasa Gabriela Sabatini eliminată!

■ *Conchita Martinez (Spania) și-a răzbunat compatrioata (Arantxa Sanchez)*

Marți seara tîrziu s-au încheiat sferturile de finală ale turneului internațional de tenis de la Wimbledon, în proba de simplu feminin. Au fost patru meciuri interesante și echilibrate, chiar dacă s-au încheiat toate în numai două seturi. În prima partidă, campioana olimpică de la Barcelona, americana Jennifer Capriati a reușit să aducă în primul set la tie-break pe "metronomul" Steffi Graf. În al doilea set, germana și-a impus legea cîștigînd cu un sec 6-1. În cea de-a doua partidă s-a înregistrat "bomba" serii care a îndoliat inimile eternilor îndrăgostiți din jurul arenelor de tenis: jucătoarea cehă Jana Novotna (asemănătoare atît la joc cît și la fizic cu fosta ei compatrioată, Martina Navratilova) a învins-o pe favorita nr. 4 a concursului, frumoasa argentiniană Gabriela Sabatini cu 6-4, 6-3. Aceasta în timp ce compatrioata Novotnei, Helena Sukova, nu a rezistat în fața altei frumuseți brune, Conchita Martinez: 6-1, 6-4 pentru jucătoarea iberică care a "suflat" astfel locul din semifinale rezervat pentru mult mai cunoscuta Arantxa Sanchez.

În sfîrșit, epopeea cehă s-a sfîrșit prin victoria clară a veteranei Martina (astăzi americană) care nu a lăsat nici o șansă noului val estic reprezentat de Natalia Zvereva (Belarus): 6-3, 6-1.

Astăzi au loc cele două semifinale: Steffi Graf - Conchita Martinez și Martina Navratilova - Jana Novotna. Toate pronosticurile specialiștilor converg către o finală Graf - Navratilova.

G.I. NICOLAE

CONCHITA MARTINEZ (SPANIA)

C.E. de baschet masculin

Meciuri între foști compatrioți

■ *în sferturile de finală: Croația - Bosnia-Hertegovina și Rusia - Estonia!*

Ediția 1993 a Campionatelor Europene de baschet masculin care se desfășoară în orașele germane Berlin și Essen continuă să fie mai echilibrată ca niciodată. Argumente în sprijinul acestei afirmații sînt destule. Să luăm ca exemplu echipa Rusiei. Învinsă în mod neașteptat de Suedia și ridiculizată de Spania, își revine "din pumni" reușește să bată Grecia pentru ca în continuare să spulbere Italia (vicecampioana Europei) cu categoricul scor de 95-69! La rîndul lor, italienii, care porniseră destul de promițător în cursă se văd scoși din lupta pentru medalii de către Bosnia-Hertegovina, datorită coșaverajului. Jucătorii bosniaci uitînd, parcă, de tragedia din patria lor învîng Letonia (o echipă mult mai bine cotată) cu 102-97 după un meci de mare dramatism. Astfel, Spania cîștigă grupa E și va întîlni în sferturile de finală reprezentativa țării gazdă.

În cealaltă grupă, Croația merge din victorie în victorie și toți specialiștii o consideră deja noua campioană a Europei.

Ce ne oferă sferturile de finală? Dacă Spania este mare favorită în fața Germaniei (în ciuda avantajului terenului) și Grecia în fața Franței, celelalte două partide depășesc prin conotațiile lor sfera sportului. Astfel, Croația va juca cu... Bosnia-Hertegovina, iar jucătorii ruși se vor întîlni cu atît de imprevizibila echipă a Estoniei, amintindu-și cu nostalgie de vremurile cînd se deplasau la Tallinn doar pentru vacanțe la Marea Baltică. Sîntem convinși că aceste meciuri, doar aparent în familie vor dezlănțui resorturi nebănuite de angajament.

Calculele ne indică o finală Croația - Spania. Dar, echipa Rusiei nu și-a spus încă ultimul cuvînt.

GIN

Mini-fotbal la patinoar!

Cupa Cartierelor - o întrecere tradițională

O competiție care stîrnește întotdeauna mari ambiții sportive printre fotbaliștii în devenire din diferitele zone ale orașului este Cupa Cartierelor la mini-fotbal. Aceasta, în organizarea O.J.T.S. Iași, este rezervată copiilor care nu au împlinit încă 14 ani și se va desfășura în perioada 4 iulie-4 august pe un teren de dimensiuni reduse amenajat la Patinoarul Municipal. Înscrierile se fac pe baza certificatelor de naștere ale copiilor la sediul O.J.T.S. Iași, la dl. Puiu Dragomirescu (inspector principal cu probleme de fotbal). Pot participa numai jucători nelegitimați la echipe divizionare. Sponsorii vor asigura formațiilor cîștigătoare premii, iar firma S.C. MONDEX S.R.L. va acorda echipei cîștigătoare tricouri în valoare de 100.000 lei.

L.C.

căutăm

difuzori volanți
pentru cotidianul "MONITORUL"
vîrsta 16-18 ani
VREȚI SĂ CÎȘTIGAȚI 100.000 LEI PE LUNĂ?
vindeți în fiecare zi 500 exemplare "Monitorul"
Relații la sediul redacției, str. Smîrdan nr.5, zilnic între orele 10-12.

MICA PUBLICITATE

Anunţurile pentru mica publicitate se primesc la birourile noastre din Bd. Copou nr.19, Agenţia de turism "AMIRAL" (lîngă cofetăria "Opera") şi la sediul redacţiei din str. Smîrdan nr.5, între orele 8,30 - 15,00.

auto - moto

• Vînd camionetă Volkswagen 1,3 tone, diesel. Tel. 122926, după orele 16,00. (11261)

• Vînd Aro 243, fabricat 1985, în stare foarte bună, cu motor Braşov nou, cu 2,7 mil. lei. Tel. 161439. (11379)

• Vînd autocamion 6,5 tone SAVEM, cu rulotă, motor nou, cutie viteză nouă, stare foarte bună, preţ fix 3.600.000 lei. Tel. 117622. (11321)

• Vînd motor Dacia, Monitor, noi. Tel. 125922. (11381)

• Vînd camion Robur-Man diesel, 4 tone, Germania, 1987, 101/100 km, 27500 km la bord, caroserie, motor, prelată, noi, stare ireproşabilă, preţ negociabil. Tel. 120516, 170350. (11384)

case terenuri

• Vînd apartament 3 camere Tomeşti, bl. 37.A, et.1, ap.6, între orele 8,00 - 18,00. (11264)

vînzări

• Vînd piese mobilier sufragerie, frigider Fram 12. Tel. 120085. (11288)

cumpărări

• Cumpăr sau închiriez ghilotină de tăiat hîrtie. Tel. 098515836, după ora 16,00. (11254)

închirieri

• Închiriez spaţiu ultracentral pentru depozit en-gros. Tel. 146973, numai între orele 17,00-20,00. (11255)

schimburi

• Buzău, schimb casă zonă ultracentrală, gaze, cu similar (sau variante) Iaşi. Tel. 142722. (10394)

• Cîmpulung Moldovenesc, schimb apartament proprietate personală, 2 camere, cu similar sau proprietate de stat, Iaşi. Tel. 121939. (11265)

pierderi

• Pierdut caniche negru în zona Copou. Răspunde la numele Bruno. Aducătorului recompensă. Tel. 149663.

oferte servicii

• Transport marfă camion 6,5 t. Tel. 113023. (11137)

• Filmări video de calitate. Tel. 142528, 141672. (11142)

• Filmări video, seriozitate. Tel. 116710. (11156)

• S.C. AVATTI STIL S.R.L. angajează croitori pentru confecţii damă. Tel. 174054. (10658)

• S.C. BUCIUM S.A. angajează cu jumătate de normă pentru compartimentul Marketing: absolventă a Facultăţii de Filologie, secţia engleză-germană, promoţia 1993. Condiţii de angajare: aspect fizic plăcut; fără obligaţii familiale. Interviul pentru angajare în data de 5.07.1993, la sediul firmei din Şos. Bucium nr. 23. Relaţii zilnic, între orele 7,00-15,30, tel. 135063.

diverse

• Promoţia 1983, liceul "Mihai Eminescu", clasa a XII-a B organizează întîlnirea de 10 ani la data de 2.07.1993. Relaţii la telefoanele: 178650, 110733, după ora 16.00.

• Liceul teoretic "Mihai Eminescu" Iaşi şcolarizează, în anul şcolar 1993-1994, 6 clase a IX-a (180 locuri) cu următoarele profile: 2 clase matematică-fizică cu obiecte opţionale informatică şi tehnici de laborator în fizică; 1 clasă fizică-chimie; 2 clase limbi moderne; 1 clasă umanist filologie. Înscrierile se fac la secretariatul liceului în perioada 21-30.06.1993. Elevii care doresc să se înscrie în clasele de limbi moderne vor susţine un test oral de verificare a cunoştinţelor la limba străină, conform programei pentru anul IV de studiu. Testul se va desfăşura vineri, 2 iulie, ora 8,30. Informaţi suplimentare: la secretariatul liceului, telefon 116019.

• S.C. CERAMICA Iaşi vine în întîmpinarea constructorilor de locuinţe şi anunţă că nu majorează preţurile ca urmare a introducerii TVA de a 1 iulie 1993. Preţurile actuale rămîn în vigoare în luna iulie pentru produsele: blocuri ceramice de toate tipurile; blocuri din beton cu agregate uşoare; cărămizi normale şi de faţadă; ţigle jgheab şi coame; ţigle solzi şi coame. Vă aşteptăm să le cumpăraţi.

• Fundaţia de Cultură şi Ştiinţă "Moldova", Universitatea "M. Kogălniceanu" din Iaşi, str. Pinului nr. 3, tel. 98/112105 aduce la cunoştinţa candidaţilor că face înscrieri pentru concursul de admitere în anul universitar 1993-1994 la: 1. Facultatea de Medicină Generală, cursuri de zi; 2. Facultatea de Drept, cursuri de zi şi fără frecvenţă; 3. Facultatea de Comerţ Exterior, cursuri de zi; 4. Facultatea de Management şi Economia Turismului, cursuri de zi; 5. Facultatea de Silvicultură şi Arhitectura Peisageră, cursuri de zi şi fără frecvenţă; 6. Facultatea de Kineziologie, cursuri de zi; 7. Facultatea de Ziaristică, cursuri de zi şi fără frecvenţă; 8. Facultatea de Arte (secţia Arte Plastice şi secţia Artă Teatrală), cursuri de zi. Înscrierile se fac pînă la data de 14.07.1993. În ziua de 15.07.1993 are loc admiterea, care se efectuează pe bază de teste.

• Duminică, 4 iulie, pe lacul Dorobanţi, va avea loc concursul de pescuit staţionar, faza judeţeană. Concursul începe la ora 7,00 şi cîştigătorii vor primi premii consistente.

• S.C. MOPREST S.A. Iaşi, str. Buna Vestire nr. 4, telefon 114623 scoate în data de 29.07.1993, ora 10,00, la licitaţie utilaje de morărit. (11382)

matrimoniale

• **Italian, patron office import-export diamante, pietre preţioase şi aur, absolut singur înăuntrul sufletului, necăsătorit, stare materială foarte bună, 48 ani, cu spiritul încă tînăr, prezentabil, de o fidelitate absolută, nebăutor, nefumător, maximă seriozitate, caut exclusiv domnişoară/doamnă tînără, frumoasă, afectuoasă, 20/35 ani, chiar şi divorţată, interesată de cunoaşterea mea doar în scopul unei căsătorii din dragoste. Scrieţi-mi, ataşînd o fotografie. Adresa mea: Camerin Giorgio, Via San Salvatore 38/F, Valenza (AL), Italia, tel. 0131/953117. NB. Telefonare non serve, non vogio/Scrivetemi tassati-vamente in italiano, non importa errori, per fete intendo faccia, fronte e profilo, intera persona, in piedi, fronte e profilo, la descrizione deve esser dettagliata piu'possibile, e'inutile scrivere senza i requisiti richiesti, la lettera verra'cestinata. Se dopo i tempi tecnici postali non ricevete riposta, la riposta vi e'gia stata data e'negativa non solecitate grazie. Tutto si fara'per corrispondeza fino alla mia decisione d'incontro.**

felicitări

• Mult noroc şi sănătate, fericire şi "La mulţi ani" pentru Radu-Constantin Popa, cu ocazia împlinirii a 3 anişori, din partea surioarelor Ioana-Raluca şi Paula-Cătălina. (11386)

• Cele mai sincere urări de fericire, sănătate şi mult noroc în viaţă pentru scumpa noastră fiică şi soră Ana Felicia Nistor din Ţutora, la împlinirea frumoasei vîrste de 23 de ani. Mămica - Georgeta, tăticul - Constantin şi fraţiorii - Bebi şi Cosmina. "La mulţi ani", draga noastră Felicia! (11374)

• Tăticule bun, noi te iubim/Nu ne bate cînd greşim/La gîndeşte-te şi-napoi/Cînd erai şi tu ca noi/Cîte rele n-ai făcut/Tatăl tău nu te-a bătut. Pentru cel mai bun tătic din lume, Constantin Druşcă, care împlineşte astăzi 39 de ani. "La mulţi ani" îi urează copiii Elvis, Emanuel şi Ştefan. (11322)

decese

✝ Familia Ioniţă Ioan şi Elena anunţă cu regret trecerea în nefiinţă a bunei lor mătuşi BARBU MARIA, din Bucureşti, 81 de ani. Înmormîntarea va avea loc la cimitirul Eternitate, sîmbătă, 3 iulie 1993, ora 13,00. Odihneşte-te în pace, suflet zbuciumat. (11313)

condoleanţe

• Colectivul Şcolii speciale 4 Iaşi transmite sincere condoleanţe colegului Moraru Ion în aceste momente grele pricinuite de decesul mamei. (11385)

• Colectivul formaţiei de reparaţii poduri 1, secţia URPS din cadrul SC FORTUS SA este alături de colegul Ion Capră Mihăiţă în aceste momente grele pricinuite de decesul tatălui. Transmitem sincere condoleanţe. (11378)

• Colectivul Clinicii a II-a Oftalmologie a Spitalului Clinic nr. Iaşi transmite cele mai sincere condoleanţe d-nei dr. Popa Georgeta pentru pierderea suferită prin decesul soţului. (11388)

• Colectivul Clinicii Neurologie I transmite sincere condoleanţe familiei dr. Popa Georgeta pentru dispariţia prematură a celui care a fost inginer POPA HORIA. (11377)

• Colectivul Secţiei I Neurochirurgie a Spitalului clinic nr. 3 Iaşi transmite sincere condoleanţe d-nei dr. Popa Georgeta pentru pierderea incredibilă suferită. (11388)

• Colectivul de conducere şi salariaţii RAJAC Iaşi transmit sincere condoleanţe familiei Popa pentru decesul celui care a fost un bun coleg şi prieten, HORIA POPA.

• Colectivul SC COMAT SA Iaşi este alături de colegul Baltă Vasile la greaua pierdere suferită prin decesul soţiei. Dumnezeu s-o odihnească în pace. (11287)

• Colegii, profesorii şi învăţătorii de la Şcoala nr. 22 Iaşi sînt alături de d-na profesoară Rodica Condurache, greu încercată prin decesul tatălui. Sincere condoleanţe familiei. (11286)

• Colectivul Exploatări Apă din cadrul RAJAC Iaşi regretă moartea prematură a colegului şi prietenului ing. HORIA POPA şi este alături de familia îndoliată. (11387)

comemorări

• Astăzi se împlineşte un an de cînd ne-a părăsit plecînd pe drumul fără întoarcere dragul nostru soţ, tată, socru şi bunic BLANARU ION. Dumnezeu să-ţi odihnească în pace sufletul bun şi blînd. Nu te vom uita niciodată. (11269)

TELEFOANE UTILE

• SALVARE: 961
• POMPIERI: 981
• POLIŢIE: Inspectoratul Judeţean - 146666, 140020, 146840; Municipiu - 146850; Serviciul Circulaţie - 140070.
• AGENŢIA CFR: 147673
• INFORMAŢII GARĂ: 146333
• AUTOGARĂ: 146587
• AGENŢIA TAROM: 115239
• INFORMAŢII AEROPORT: 178126
• STAŢII PECO: Baş Ceauş - 176865; Aurel Vlaicu - 175812; Bucium - 132891; Crişan - 112182; Păcurari - 164142; Sărărie - 147480.
• DISPECERATE: RA Gaz-Metan - 141737; RA Apă-Canal 142451; Renel - 147070, deranjamente - 147070; Termoficare - 141956; RA Locuinţa - 112434; Telefoane - Deranjamente - 921; Protecţia mediului - 147010.
• GARDA FINANCIARĂ: 112851, 112427
• ADMINISTRAŢIA FINANCIARĂ: 143030
• NOTARIAT: 147574
• TRIBUNAL: 146300
• PROCURATURĂ: 146630
• CAMERA DE COMERŢ: 117757
• CENTRUL MILITAR JUDEŢEAN: 146370
• HOTELURI: Moldova - 142225; Traian - 143330; Unirea - 142110; Sport - 137817.
• POLICLINICA CU PLATĂ: triaj informaţii - 117244.
• OFICIUL JUDEŢEAN PENTRU PROTECŢIA CONSUMATORILOR: 145392

monitorul

Director onorific:
AUREL LEON
FLORIN FLORESCU
redactor şef
DAN RADU
redactor şef adjunct
Tudor Agavriloaei -
secretar general de redacţie

EVENIMENT: TONI HRITAC (şef-secţie), Eduard Calotă, Mihaela Cănănău, Vasile Cojocariu, Valentin Gheorghiţă, Cristian Hanganu, Adrian Inderjoschi, Septimiu Sărăţeanu, Sorin Simon, Adina Scutelnicu, Ovidiu Scutelnicu, Vali Ştirbu.
POLITIC: OVIDIU SIMONCA, Radu Meşniţă, Lucian Postu, Cristian Racu.
ECONOMIE: ALIN TOCAN, Costel Stroescu.
REPORTERI SPECIALI: Cornel Cristoiu, Dorin Popa.
SPORT: G.I. NICOLAE, Leonard Cănănău, G. Anghel, Victor Grădinariu, I.C. Teodor.
REDACTOR DE SERVICIU: Ion N. Oprea.
GRAFICA: Lucian Amarii.
DIVERTISMENT: George Pînzaru.
FOTOREPORTER: Constantin Plop
RECLAMA-PUBLICITATE: DANIEL SÎRBU, Cătălina Ailiesei, Liliana Cozma, Maria Vornicu.
CULEGERE - TEHNOREDACTARE COMPUTERIZATĂ: Cornelia Agavriloaei, Cerasela Cîrimpei, Petronela Macovei, Florin Pavel, Liliana Signeanu, Mihaela Spineanu.

Cristina Popescu - director de programe RADIO NORD-EST.
Livia Susanu - director de producţie RADIO NORD-EST
Mona Dîrtu - editor NORD-EST PRESS.

EDITOR
NORD-EST s.r.l.
Director general
ALEXANDRU LĂZESCU
Director literar-artistic
FLORIN ZAMFIRESCU
Director comercial
CEZAR CALUSCHI
Manager: Gabriel Rusu

ADRESA REDACŢIEI:
Str. SMÎRDAN nr.5
Tel. 17.25.57 (centrala)
Fax: 14.45.77

ABONAMENTELE se pot face la orice oficiu poştal din ţară. MONITORUL figurează în catalogul presei interne la poziţia 838.

Tiparul executat la S.C. DOSOFTEI S.A. Iaşi

CAMERA DE COMERŢ ŞI INDUSTRIE IAŞI
BANCA DACIA FELIX S.A.

Organizează în holul Hotelului Moldova, în perioada 29 iunie - 2 iulie 1993, zilnic între orele 10 - 16

expoziţia de bunuri de consum
EXPO - H '93

Participă firme din Ungaria care vor expune spre contractare articole din domeniile:

= confecţii = textile = încălţăminte = dulciuri =
= produse de panificaţie = tehnice = cauciuc (anvelope) =
= băuturi alcoolice = băuturi răcoritoare =
= produse pentru combaterea dăunătorilor din agricultură =
= furaje = concentrate = premixuri =

Vizitînd EXPO - H '93 veţi avea garanţia realizării unor contracte avantajoase.

Relaţii suplimentare la tel.: 112390; 117757, fax 112170.

IMPORTANT!

MOLDEXIM S.A.
IAŞI EXPORT - IMPORT - ROMANIA
vinde din stoc

două tipuri de tractoare (15CP şi 18CP) fabricate în China

Se asigură garanţie 6 luni, servicii post garanţie.
Aceste tipuri de tractoare şi accesoriile lor urmează să fie preluate în fabricaţie şi asamblate în România.

PREŢURI AVANTAJOASE!

Plata se poate face şi în rate, prin depunerea unui avans de 50% din suma integrală, diferenţa urmînd a fi achitată în 6 rate lunare - sînt necesare garanţii materiale.

Tractoarele se pot obţine imediat de la sediul nostru din Iaşi, Bd. Poitiers nr. 10 sau la tel. 137845, tel/fax. 122377, Tx.22262MSAISR

AGENŢIA TURISM
"MOLDAVIA"
Str. 14 Decembrie 1989 nr.4
(fosta Str. Ştefan cel Mare)
telefon: 112289 şi 112006

organizează excursii în:
- TURCIA: 3;7;10;14;17;21 şi 24 iulie
- POLONIA: 5;9;21;23;28 şi 31 iulie
- KIEV: 1 - 8 august
- MOSCOVA: 22 - 29 august

Agenţia oferă locuri în staţiunea SATURN hotel AIDA la cele mai convenabile preţuri.

Elegant Practic Plăcut

Orice piesă de mobilier
la comandă sau gata confecţionată
la preţuri convenabile
prin
Standard Comercial Moldavia
Str. Bradului nr 5
tel. 122850

S.C. EUROBIT S.R.L.
PROGRAME
balanţă contabilă
registru de casă
gestiunea materialelor
salarizare personal
amortizare mijloace fixe
facturare
calcul devize, situaţii de plată
Tel. 134811; tel/fax 112366; 112447.

Procesul vameșilor s-a încheiat

■ un an închisoare pentru un ceas "Pobeda"

Tribunalul Militar Iași s-a pronunțat în dosarul inculpaților Toderiță Nistor (locotenent major în rezervă), Vasile Bălan, supraveghetor și Florina Elena Petraru, vameș. Aceștia au fost trimiși în judecată pentru săvîrșirea infracțiunii de luare de mită, favorizînd pătrunderea ilegală în țară la data de 11 mai a.c. a unor mărfuri în valoare de peste 30 milioane lei, prin punctul de trecere Albița.

Prin sentința cu numărul 97, fostul locotenent major Toderiță Nistor a fost condamnat la 3 ani și 6 luni de închisoare, interzicerea unor drepturi pentru o perioadă de 2 ani, restituirea bunurilor confiscate, precum și obligarea la plata sumei de 36.200 lei, reprezentînd valoarea banilor și obiectelor primite drept mită. Vameșul Elena Florina Petraru a fost condamnată la 3 ani de închisoare, interzicerea drepturilor civile o perioadă de 2 ani și plata sumei de 27.200 lei. Vasile Bălan, șef de tură la Vama Albița, a beneficiat de circumstanțe atenuante, fiind pedepsit cu un an de închisoare, interzicerea unor drepturi timp de 2 ani și plata sumei de 3.200 lei, reprezentînd contravaloarea unui ceas "Pobeda" care a fost primit mită.

Hotărîrea nu a rămas definitivă, urmînd ca, în termenul de 10 zile, inculpații sau Procuratura Militară să declare recurs.

Ovidiu SCUTELNICU

În Iași sînt înregistrați 5.600 de invalizi

■ pensia unui invalid fără loc de muncă este egală cu jumătate din salariul minim pe economie

În județul Iași, peste 5.600 de persoane care prezintă gradul unu sau doi de invaliditate beneficiază de diferite forme de ajutor social, ne-a declarat domnul Dumitru Covrig, inspector-șef la Inspectoratul Județean pentru Handicapați Iași.

Persoanele care prezintă gradul unu sau doi de invaliditate primesc jumătate din salariul minim pe economie, dacă nu au nici un venit. Dacă persoanele respective au un venit mic, primesc diferența pînă la jumătate din salariul minim pe economie. Aceste persoane au dreptul la gratuitate pe transportul local, precum și la un număr de impulsuri gratuite pentru instalațiile telefonice.

Persoanele care prezintă gradul unu de invaliditate nu plătesc taxele pentru aparatul radio și pentru televizor.

Persoanele care prezintă gradul doi de invaliditate au dreptul să efectueze pînă la șase călătorii interurbane gratuite pe an, iar cei cu gradul unu de invaliditate au dreptul la cel mult 12 călătorii interurbane gratuite pe an. Persoanele care prezintă gradul unu de invaliditate au dreptul să primească un însoțitor din partea inspectoratului.

În prezent, în județ, există angajate 602 persoane pe post de însoțitor. Acestea sînt angajați cu carte de muncă și au un salariu de asistent social.

Cei care sînt angajați pe post de însoțitor trebuie să nu fie salariați ai altor instituții și să fie, de preferință, rude cu bolnavul.

Persoanele care prezintă gradul trei de inavliditate au dreptul la anumite rețete medicale gratuite.

Domnul Dumitru Covrig ne-a mai informat că, în toamnă, se prevede deschiderea unei grădinițe pe strada Roșcani nr. 5, pentru copiii nevăzători, surzi, handicapați psihic și handicapați fizic. Fiecare grupă își va desfășura activitatea sub îndrumarea unor specialiști competenți, instruiți în domeniu.

Dan FODOR

"Vreau sa cred că foarte puțini oameni vor încerca să mă influențeze cu privire la o cauză sau alta"

■ a declarat la conferința de presă colonelul Teodor Zaharia, șeful Inspectoratului Județean de Poliție Iași

La numai o săptămînă după ce a fost instalat oficial ca șef al Inspectoratului Județean de Poliție Iași, colonelul Teodor Zaharia a organizat o conferință de presă. După ce a prezentat cîteva scurte date biografice, șeful I.J.P. a afirmat că "voi fi adeptul unei deschideri totale față de presă. Nu voi avea resentimente față de nici o publicație". Înainte de a răspunde întrebărilor ziariștilor și a prezenta situația infracțională pe primul semestru al anului 1993, colonelul Teodor Zaharia a precizat că la Iași a început să se resimtă îngrijorător fenomenul infracțiunilor organizate.

În perioada ianuarie-iunie 1993 s-au înregistrat 3.563 infracțiuni (în plus cu 1.070 față de perioada corespunzătoare a anului 1992) ce au produs pagube în valoare de 256 milioane de lei (față de 32 milioane lei în 1992). Poliția ieșeană a aplicat 71.600 amenzi în valoare de 70 milioane lei și a confiscat 4,4 milioane de lei în numerar, 15.000 dolari SUA, 7 milioane de ruble, 4.800 mărci germane, bunuri în valoare de 61 milioane de lei și 42 de kilograme de argint. În finalul expunerii sale, colonelul Teodor Zaharia a precizat că direcțiile de acțiune prioritare pentru semestrul II al anului 1993 vor fi "stăpînirea străzii sub toate aspectele și combaterea corupției" (Poliția ieșeană a instrumentat 351 de cazuri de luare și dare de mită, 74 de trafic de influență și 13 de primire de foloase necuvenite).

În continuare, prezentăm răspunsurile colonelului Teodor Zaharia, la întrebările ziariștilor de la "Monitorul":

- Domnule colonel, intenționați să organizați instruiri cu subordonații pentru a nu se mai aproviziona prin "spate" la alimentare și a nu mai circula gratis cu taxiurile particulare?

- Sînt total împotriva unor asemenea practici. Pentru cei care aflu că procedează așa nu trebuie instruiri speciale. La toate formațiunile pe care le-am condus am cerut corectitudine. Cu taxiurile este însă o problemă reglementată și de lege. Pentru situații deosebite, transportul unui infractor, prezența rapidă la un eveniment, organul de poliție poate folosi orice mijloc de transport. Dacă însă voi lua la cunoștință de moduri de comportare abuzivă în asemenea cazuri, nu voi tolera nimic.

- Ce ne puteți spune despre cazurile celor doi subordonați, căpitanul Grancea și căpitanul Pricopie, acuzați de luare de mită și respectiv trafic de influență?

- Despre cazul căpitanului Grancea vă pot vorbi pentru că eu am ordonat efectuarea verificărilor. N-aș vrea însă să mă pronunț dacă este vinovat sau nu, pentru că s-ar supăra Procuratura Militară. În ceea ce privește situația căpitanului Pricopie, eu o cunosc foarte puțin, pentru că nu m-am ocupat personal. El este trimis în judecată și rămîne ca instanța să se pronunțe asupra vinovăției sau nevinovăției acestuia.

- De ce Ionel Onofraș, Liviu Munteanu și Ion Olteanu, implicați în incendierea autoturismului avocatului Corneliu Moraru, se mai află în arestul Poliției și nu în penitenciar, cu toate că dosarul se află la instanță?

- Se mai află în arestul Poliției pentru că doi dintre cei implicați în această cauză au săvîrșit și alte infracțiuni. Luca Laurențiu a comis un omor și împreună cu Ion Olteanu a spart mai multe autoturisme. Probabil au mai comis și alte lucruri. Pe Ionel Onofraș și Liviu Munteanu îi ținem în arest pentru a vedea ce date rezultă de la ceilalți doi. Oricum, surprizele pot apărea.

- Avem informații că Garda Financiară v-a înaintat dosarele, cu aspecte penale, în cazurile Ion Șorcaru, fostul președinte al Clubului de Fotbal "Politehnica", și Adrian Pascal, președintele Clubului de handbal "Aura". Se întreprind cercetări în cazurile respective?

- Al doilea dosar, cu privire la Adrian Pascal, nu l-am văzut. În ce privește "Politehnica", dosarul este primit și se află în cercetări. Într-o perioadă relativ scurtă, acest dosar va fi promovat la Procuratură. Propunerea pe care o vom face va fi în raport cu rezultatul cercetărilor. Chiar dacă eu știu de pe acum soluția, nu pot încă să o spun. Se va face oricum lumină. N-aș vrea să înțelegeți că s-au făcut presiuni cu privire la acest dosar. Eu vreau să cred că foarte puțini oameni vor încerca să mă influențeze cu privire la o cauză sau alta.

a consemnat Septimiu SĂRĂȚEANU

Osemintele lui Miron Costin sînt îngropate sub soclul statuii sale de lîngă Filarmonică

Statuia cronicarului Miron Costin aflată la "respintenea străzii Mârzescu (astăzi I.C. Brătianu) și Cuza - Vodă" cum o localiza istoriograful N.A. Bogdan în lucrarea sa intitulată "Orașul Iași", adăpostește într-un mic sicriu de metal osemintele cronicarului ucis la porunca Domnului Moldovei, Constantin Cantemir, pentru bănuiala că ar fi uneltit împotriva sa. Statuia a fost ridicată la inițiativa istoricului V.A. Urechia prin subscripție publică. Autorul acestui monument este sculptorul polonez Vladislav Hege. Inițial (în anul 1887), statuia a fost expusă la Ateneul Român din București iar în 1888 a fost așezată pe actualul amplasament pe considerentul că în această zonă era așezată casa familiei Costin, în apropierea bisericii Sf. Ioan ctitorită de familia cronicarului. Monumentul a fost inaugurat în septembrie 1888, în prezența primului ministru Th. Roseti și a lui Mihail Kogălniceanu. Starea monumentului s-a păstrat intactă de-a lungul a peste 100 de ani, cu excepția penei din mîna lui Miron Costin care a fost furată. Acest furt, săvîrșit în ultimii ani, a privat monumentul de un semnificativ simbol.

Adina SCUTELNICU

CNA permite studiourilor private TV să folosească frecvența canalului 1 al TVR pînă la sfîrșitul lunii septembrie

Prin Decizia nr. 93, emisă zilele trecute, Consiliul Național al Audiovizualului (CNA) a prelungit pînă la 30 septembrie 1993 termenul de funcționare pentru stațiile de radio și televiziune care folosesc emițătoarele Regiei Autonome pentru Radiocomunicații sau emițătoarele proprii cărora nu li s-a eliberat încă decizia de autorizare. În cazul posturilor private de televiziune, aceste prevederi se aplică numai celor care emit pe timpii liberi ai programului I. După data de 30 septembrie a.c., CNA nu va mai acorda nici o prelungire. Titularii de licențe de emisie, beneficiari ai prevederilor acestor decizii sînt obligați ca, pe baza autorizației tehnice de funcționare eliberată de Ministerul Comunicațiilor, să obțină, pînă la 30 septembrie 1993, autorizarea din partea CNA. Această prelungire a fost luată în scopul asigurării continuității funcționării stațiilor de radio-tv posesoare de licențe de emisie acordate de CNA. Aceasta nu a reușit să autorizeze încă definitiv funcționarea tuturor stațiilor pentru titularii de licență de emisie.

Dumitru HARIGA

Este tot mai dificilă obținerea unui carnet de conducere

■ taxa pentru școala de șoferi va crește pînă la aproape 100.000 lei

În ultimii ani, obținerea unui permis de conducere a devenit deosebit de dificilă. Acest lucru nu se datorează exigenței probelor de concurs, ci taxelor deosebit de ridicate practicate de școlile de profil. Dacă în luna iulie a anului 1991 taxa de școlarizare era de 11.000 lei, în aceeași perioadă a anului în curs s-a ajuns la cifra de 75.000 lei. Din această cauză, mulți din cei care și-ar fi dorit un permis de conducere se văd în imposibilitatea obținerii acestuia, din motive financiare. Iată ce ne-a declarat Constantin Dumitriu, directorul S.C. "ȘOFERUL AMATOR" S.A.: " Prin diferite activități practicate de societatea noastră am încercat, pe cît posibil, să asigurăm școlarizarea cursanților la prețuri cît mai mici. Din păcate, evoluția neașteptată a prețurilor ne-a determinat să așteptăm aceste tarife.

În acest moment avem o taxă de 75.000 lei de cursant, preț în care sînt incluse 30 ore de conducere practică, 20 ore de legislație rutieră, 15 ore cunoașterea automobilului și 6 ore pregătire pentru primul ajutor. Vreau să spun că actualele taxe ar fi trebuit mărite deja cu 50 lei pe oră, însă așteptăm evoluția prețurilor la carburanți și piese de schimb după 1 iulie, cînd, probabil, taxele vor fi mărite din nou".

Sorin SIMON

CARNETUL ZILEI

JOI, 1 iulie 1993

✝ **Sf. Cosma și Damian; Sf. Mavrichie.**

VREMEA

se menține răcoroasă și va fi ușor instabilă. Cerul va fi variabil la noros. Pe alocuri se vor mai semnala averse de ploaie însoțite local de descărcări electrice. Vîntul va sufla slab la moderat din sector nordic. Valorile minime vor oscila între 8 și 12 grade iar cele maxime între 19 și 23 grade. (Gheorghe CANACHE-Centrul de Prevedere a Vremii Bacău)

TV BUCUREȘTI

TVR1 7.00 TVM Telematinal ● 10.00 TVR Iași ● 11.00 TVR Cluj-Napoca ● 12.00 **Film artistic: "Navarro-bancnote însîngerate"** (Franța, 1990) (reluare) ● 13.30 Desene animate ● 14.00 Actualități ● 14.15 Ora de muzică ● 15.00 Trasee și popasuri de vacanță ● 15.30 Teleșcoală ● 16.00 Actualități ● 16.05 Repere moldave ● 16.35 Repere transilvane ● 17.05 Magazin în limba germană ● 18.05 Povestea vorbei ● 18.35 Tele-discul muzicii populare ● 19.00 Itinerare spirituale ● 19.30 Desene animate ● **20.00 Actualități** ● 20.35 Rosturi, rostiri ● 20.40 Sport ● **20.50 Film serial: "Dallas"** (245) ● 21.45 Reflecții rutiere ● 22.00 Microrecital Marina Florea ● 22.15 Studioul economic ● 23.00 Actualități ● 23.15 Confluențe.

TVR2 16.00 Tenis: Turneul internațional de la Wimbledon ● 18.55 Festivaluri pe meridiane : Monte-Carlo 1992 (II) ● 19.30 Lumea ideilor ● 20.00 Actualități ● 20.35 Desene animate ● 21.00 TVM. Mesager ● 21.30 O viață pentru o idee ● 22.00 TVE Internacional ● 22.30 Bijuterii muzicale.

RADIO IAȘI

6,00 Diminețile noastre ● 8,00 Buletin de știri ● 8,10 Din înregistrările interpreților de muzică ușoară ● 8,30 Columna ● 9,00 Radiosfera ● 12,00 Radio Chișinău ● 13,00 Radiojurnal ● 13,20 Vetre folclorice ● 14,00 Compact disc ● 15,00 Convorbiri literare ● 15,30 Program primit de la Deutsche Welle ● 16,00 Radiojurnal ● 16,15 Radiograme ● 18,20 Corespondența radio de muzică populară ● 19,00 Știrile serii ● 19,10 Teatru la microfon ● 20,45 Piese clasice în interpretări moderne ● 21,00 Evenimentele zilei ● 21,20 Galaxia rock.

CINEMATOGRAFE

● **Cinematograful "Victoria"** Iași (Telefon: 112502); 25.VI.-1.VII.1993 1993, orele: 9, 11, 13, 15, 17, 19. **"Hudson Hawk"**. Producție SUA, 1991. Comedie polițistă - premieră.

● **Cinematograful "Republica"** (Telefon:114327); 25.VI.-1.VII.1993, orele: 9, 11, 13, 15, 17, 19. **"Magie neagră"**. Producție SUA. Horror erotic (Nu se recomandă spectatorilor sub 16 ani) - premieră.

● **Cinematograful "Republica"** (Sala mică) - zilnic - orele: 10,12,14,16,18,20. **Program de videotecă.**

● **Cinematograful "Copou"** (Telefon:145738); 25.VI. - 1.VII.1993, orele: 9, 11 ,13, 15, 17, 19.. **"Formidabilul"**. Producție SUA, 1991. Parodie.

● **Cinematograful "Dacia"** (Telefon: 164740); 25.VI. - 1.VII.1993, orele: 9, 11, 13, 15, 17, 19. **"Ultе cine cu cine vorbește"**. Producție SUA, 1990. Comedie.

● **Cinematograful "Tineretului"** (Telefon: 117178); 25.VI.-1.VII. 1993, orele: 9, 11, 13, 15, 17, 19. **"Singur acasă"**. Producție SUA, 1990. Comedie polițistă.

Talonul care ne îmbracă

CONCURS CU TALOANE cu premii în valoare de 400.000 lei

TALONUL nr.6 (16) Tip F

cupon de îmbrăcăminte și încălțăminte în valoare de

200.000 lei

Numele și prenumele.....

.....

B.I. seria..... nr.....

Vîrsta..... profesia.....

Adresa.....

..... Tel. .....

ATENȚIE! Se tipăresc 10 taloane Tip B (cuponul de 150.000 lei), 10 taloane Tip F (cuponul de 200.000 lei) și 5 taloane Tip C (cuponul de 50.000 lei). Cele 25 cupoane se vor preda la sediul redacției, toate odată după încheierea concursului. Puteți participa cu mai multe seturi de taloane la fiecare din cele trei variante (B, F sau C). SUCCES!

RADIO

NORD-EST

Zilnic pe frecvența

70,76 MHz

între orele 12.30-17.30.

Sîmbăta 14.00-17.30,

iar duminică 23.30 - 04.00.

ȘTIRI, INFORMAȚII, REPORTAJE ȘI MUZICĂ DE FOARTE BUNĂ CALITATE

Acesta este postul de radio pe care l-ați așteptat să apară

HOROSCOP

BERBEC (21 mart. - 20 apr.): Astăzi manifestați bune intenții în tot ceea ce întreprindeți, însă pentru a acționa în mod liber aveți nevoie de mai mult. Nu fiți risipitor! Acest defect al dumneavoastră este pronunțat.

TAUR (21apr - 20 mai): O idee bună pusă în aplicare se dovedește a fi ceea ce vă lipsea pentru ca totul să fie bine.

GEMENI (21 mai - 21 iunie): Astăzi, dacă doriți să întreprindeți ceva în plan estetic, artistic, atunci este momentul potrivit. Nativii acestei zodii, oricum campioni ai inteligenței, îi vor inunda pe ceilalți cu produsul unei minți strălucitoare.

RAC (22 iun. - 22 iul.): Jupiter vă acordă protecție. Evitați drumurile și totul va fi bine. Hotărîrea care vă caracterizează vă ajută să ajungeți la rezultatul dorit.

LEU (23 iul. - 22 aug.): Tot ceea ce întreprindeți astăzi este sortit eșecului. Nativii bărbați se simt atrași de femei perverse. Dificultățile afective și sentimentale sînt însoțite de o volubilitate obositoare.

FECIOARĂ (23 aug. - 22 sep.): Inteligența dvs. este mai penetrantă ca oricînd, aprofundînd pînă la ultimul detaliu fiecare problemă abordată. Acest lucru vă asigură simpatia șefilor și o recompensă materială nu va întîrzia.

BALANȚĂ (23 sep - 22 oct.): Astăzi relațiile dumneavoastră cu sexul opus vizează doar simpla satisfacție sexuală, bunul simț al rafinamentului social absentînd. Acest lucru vă va face să păreți vulgar și veți pierde foarte mult din terenul cîștigat.

SCORPION (23 oct. - 21.nov.): Astăzi Venus vă aduce un pic de dragoste și mai multe favoruri. Profitați de acest lucru; de fapt, prin natura dumneavoastră nu aveți cum să nu țineți cont de o conjunctură ca aceasta.

SĂGETĂTOR (22 nov - 21 dec.): Hipertrofia eu-lui devine evidentă, nativii fiind înfumurați, motiv pentru care conflictele cu autoritățile, șefii, tații vin de la sine. Astăzi lucrați pe liber arbitru, în funcție de stadiul dumneavoastră de evoluție spirituală.

CAPRICORN (22 dec. - 19 ian.): Este posibil să vă confruntați cu o neplăcere de ordin material. Eșuarea într-o afacere vă îndeamnă spre mijloace frauduloase. Este scandalos să dați ascultare unui astfel de imbold.

VĂRSĂTOR (20 ian. - 19 febr.): Conjunctura astrală vă aduc piedici în amor și gîndire. Este prevăzută o revigorare socială și ierarhică.

PEȘTI (20 febr. - 20 mart.): Tindeți spre imoralitate și mijloace frauduloase, însă atenție, stelele predispun, nu dispun. Cu magnetismul care vă caracterizează puteți atrage de partea dumneavoastră persoane de sex opus care să vă ofere de bunăvoie sprijinul.

LEGENDA

- o zi excelentă
- o zi bună
- nu vă merge grozav
- mai bine nu încercați nimic important

BCU

R.A. TERMOFICARE

va returna populației o parte din banii încasați pentru energia termică

Ieri, Delegația permanentă a Consiliului Județean Iași a hotărît ca Regia Autonomă pentru Termoficare să încaseze pentru distribuirea agentului termic la populație și agenții economici numai cîte 2.400 lei pentru fiecare gigacalorie furnizată și nu 2.500 lei, preț practicat pînă acum. În felul acesta, pentru lunile mai și iunie, R.A.T. Iași este obligată să restituie populației, prin recalcularea facturilor viitoare, cîte 100 de lei de fiecare gigacalorie livrată.

Dumitru HARIGA

Arcadie Dubei, directorul RAT, o regie care se va afla într-o situație financiară delicată.

VINERI, 2 iulie 1993 Anul III, Nr. 152 (608) 8 PAGINI - 50 LEI

cotidian de informații

Monitorul

Nașteri la care Dumnezeu nu a fost de față

UN COPIL CU DUBLU SEX

■ o dificilă operație va stabili dacă acest copil va deveni băiat sau fată

Hermafroditismul, o boală rar întîlnită, face parte din categoria malformațiilor congenitale. Persoanele care au organe genitale de ambele sexe și glande endocrine corespunzătoare poartă denumirea de hermafroditi. Ca marea majoritate a malformațiilor congenitale, și hermafroditismului poate avea drept cauză factori externi de mediu precum radiațiile, substanțele toxice, unele medicamente luate în primele luni de sarcină. Nu sînt excluse nici moștenirile genetice. În momentul de față, la Spitalul de copii "Sf. Maria" din Tătărași a fost internat un copil cu diagnosticul de malformație a membrelor inferioare. Ulterior, dr. Constantin Pandele, medicul care se ocupă de acest caz, a constatat și o intersexualitate a pacientului. Deși investigațiile medicale nu s-au finalizat, după aspectul organelor genitale, copilul este bănuit a avea dublu sex. Din punct de vedere al aspectului fizic, pacientul ar putea fi catalogat drept băiețel. În schimb, unul din testele genetice indică sexul feminin, iar la ecograf a fost stabilită prezența uterului. Analizele continuă, endoscopia fiind cea care va stabili dacă acest copil dispune de resturi de organe genitale feminine. Hotărîtoare în determinarea finală a sexului va fi operația numită laparotomie (deschiderea abdomenului), care va stabili dacă pacientul va fi băiat sau fată.

Mihaela CĂNĂNĂU

Valoarea unui carnet cu certificate de proprietate a crescut la 141 mii lei

Ieri au fost date publicității noile valori ale carnetelor cu certificate de proprietate, care este de 141 mii lei, față de 135 mii lei, cît fusese stabilit în data de 15 aprilie 1993. Valorile certificatelor de proprietate ale fiecărui FPP sînt următoarele: FPP I - Banat-Crișana - 25 mii lei; FPP II - Moldova - 30 mii lei; FPP III - Transilvania - 30 mii lei; FPP IV - Muntenia - 28 mii lei; FPP V - Oltenia - 28 mii lei. Aceste valori sînt valabile pentru tranzacțiile de vînzare-cumpărare ale societăților comerciale supuse privatizării în trimestrul III al anului în curs. Pentru firmele cu capital de stat, care au fost privatizate pînă la data de 30 iunie a.c., sînt valabile valorile stabilite anterior pentru certificatele de proprietate.

Conform afirmațiilor directorului Departamentului strategie al FPP II Moldova, Eugen Bogdan, diferența ce a apărut în urma noii evaluări se datorează faptului că pînă pe data de 15 aprilie nu a fost terminată reevaluarea capitalurilor sociale ale firmelor de stat. Là ora actuală, Fondul Proprietății Private Moldova a primit aproximativ 85 % din bilanțurile acestor societăți și 95 % din totalul actelor de transmitere din partea ANP.

Alin TOCAN

În ciuda avalanșei de scumpiri declanșată ieri

Două prețuri rămîn neschimbate

■ PÎINEA

Conform informațiilor furnizate de d-na Veronica Crăciunescu, directorul Direcției Alimentație din cadrul Direcției Generale a Agriculturii și Alimentației Iași, se preconizează ca în următoarele două luni prețul pîinii să se mențină constant, în condițiile în care întreaga cantitate de grîu necesară este asigurată din import.

Este foarte posibil însă, a mai adăugat domnia sa, ca începînd cu luna septembrie, prețul pîinii să crească spectaculos, datorită epuizării rezervelor de grîu din import și influenței taxei pe valoarea adăugată la nivelul producției autohtone.

În prezent, Ministerul Agriculturii și Alimentației împreună cu Ministerul Finanțelor lucrează la stabilirea noilor prețuri de achiziție pentru cerealele din noua recoltă, astfel încît acestea să fie la nivelul celor din import și să încurajeze astfel producătorii români.

■ TRANSPORTUL ÎN COMUN

Conform informațiilor furnizate de d-na Iulia Lupu, contabil șef al Regiei Autonome de Transport în Comun Iași, introducerea taxei pe valoarea adăugată nu va afecta prețul biletelor și abonamentelor pentru transportul în comun. Domnia sa a mai adăugat că este posibilă, totuși, o creștere a prețului acestora, însă, în nici un caz, în perioada imediat următoare. *(M.B.)*

Un cerșetor minor poate cîștiga zilnic 5000 lei

■ Ferdinand a fugit de acasă și "lucrează" pe cont propriu ■ are trei pungi pline cu bani, pe care le ascunde în case părăsite ■

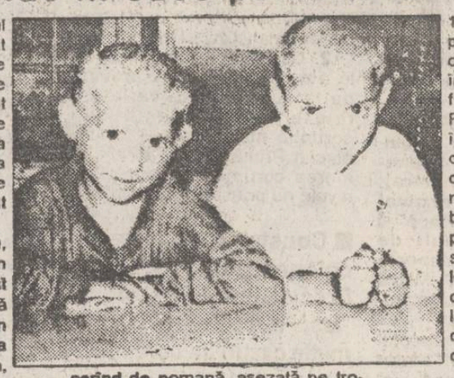

Agenții de ordine din cadrul Poliției municipale au depistat în ziua de 29 iunie 1993 șapte copii care cerșeau pe străzile orașului. Acești copii au fost internați la Centrul de Primire a minorilor din Iași, urmînd ca părinții să vină și să dea lămuririle necesare pentru a se afla care dintre copii au fost obligați să cerșească.

Iulia și Constanța Moreanu, de 10 și respectiv 13 ani, din str. Sărărie nr. 216, nu au fost niciodată la școală. Nu știu să scrie și nici să citească, în schimb au învățat bine lecția de la mama lor, Mirela Anușca, susținînd că banii obținuți din cerșit sînt puțini și abia ajung pentru a cumpăra ceva de mîncare.

Portocala Căldăraru are 13 ani și locuiește în cartierul Tătărași. Pînă cînd a fost reținută de Poliție, își petrecea ziua în fața Mitropoliei cerînd de pomană, așezată pe trotuar și legănîndu-se mereu. Susține că primea zilnic cîte 3-4.000 lei, pe care îi dădea seara părinților. Mai are trei frați care cîștigă mai bine pentru că ea nu se tîrîie pe jos și nu se poate preface infirmă așa bine cum face Bereta, sora ei. De cele mai multe ori, Bereta își ascunde un picior atît de bine încît crezi că i-a fost amputat. În felul acesta poate sta ceasuri întregi, timp în care cîntă melodii înduioșătoare care ușurează trecătorii din Copou de 5-6.000 lei zilnic. De puțin timp a fost scos la "lucru" și Ferdinand-Dragoș care, deși are numai 10 ani, "produce" și el mai bine de 1.000 de lei pe zi. Acești trei copii sînt ascultători și aduc în fiecare seară banii acasă. Un mic calcul ne arată că familia Căldăraru nu o duce prea rău, dacă punem la socoteală numai banii cîștigați de copii: 9-10.000 lei pe zi. Totuși, se pare că de la o vîrstă, micii cerșetori refuză să-și mai întrețină părinții. Este cazul fratelui mai mare, Ferdinand, de 15 ani, care își ascunde averea prin oraș. Portocala ne-a spus că Ferdinand are 2-3 pungi mari de plastic pline cu bani, pe care le ascunde prin boscheți, case părăsite sau chiar prin anumite locuri din biserici. Cînd are chef să cheltuiască, merge la "comoară" și ia um pumn de bani spunînd, în glumă, că a luat pensia.

Cireșica și Ion Vișineanca au fost găsiți cerșind la Mitropolie. Nu cîștigă prea mult, deși primesc bani la fel ca toți cerșetorii. Dezavantajul lor este că sînt prea mici și nu se pot apăra de "colegii" mai voinici, care vin din cînd în cînd și le confiscă cîștigul. Cireșica are 6 ani iar Ion are 4 ani și totuși sînt în stare să susțină că merg cu cerutul de bunăvoie și nu sînt obligați de părinți. Cînd sînt întrebați ce fac cu banii, spun că "îi dăm lui mama să ne cumpere de mîncare cartofi"

La Centrul de primire a minorilor, acești copii au fost spălați și tunși, pentru a scăpa de păduchi, după care au fost îmbrăcați cu haine curate. Primesc mîncare mai bună decît acasă (după cum spun copiii) și se pot uita cît vor la televizor. Cu toate acestea, majoritatea abia așteaptă să plece acasă.

Ovidiu SCUTELNICU

Ștefan Vișoianu, președintele societății comerciale AGROIND Ciurea nu mai are nici un motiv să fie vesel ca în imaginea de mai sus. În urma procesului de ieri AGROIND a pierdut 70 ha de viță de vie. Un alt proces, în care este atacată o decizie a Prefecturii îl poate aduce în situația de a pierde întreg patrimoniul societății comerciale pe care o conduce.

12 țărani au cîștigat ieri un răsunător proces împotriva Prefecturii ieșene

12 proprietari de pămînt din comuna Ciurea au cîștigat ieri un răsunător proces împotriva Prefecturii județului Iași și a Comisiei județene pentru stabilirea dreptului de proprietate privată asupra terenurilor. Ei au fost puși în posesie, anul trecut, de către Comisia comunală Ciurea, pe vechile amplasamente din Dealul lui Vodă și Lunca Cetății. Comisia Prefecturii, prin Hotărîrea nr. 156, din 3 iulie 1992, semnată de prefectul Dan Gălea, le-a anulat adeverințele și titlurile de proprietate pe motiv că terenurile lor ar fi la I.A.S. Bucium, ca urmare a unui schimb de teren cu C.A.P. Ciurea condus de președintele Ștefan Vișoianu. Această hotărîre a fost atacată în instanță, care a dat cîștig de cauză proprietarilor, ei cîștigînd ieri și recursul extraordinar declarat de fostul procuror general Mihai Popa Ulpiu Cherecheanu, cu care inginerul Vișoianu se laudă că ar fi jucat baschet. Ștefan Vișoianu pierde, astfel, circa 70 de hectare cu vie, care, în concepția lui, ar fi revenit societății comerciale Agroind Ciurea S.A., cea care a preluat întregul patrimoniu al fostului C.A.P. din comună. Cîștigarea, de către adevă-rații proprietari, a acestui proces, reprezintă unul din cele mai mari acte de dreptate pe care Justiția ieșeană le-a făcut după Revoluția din decembrie '89.

Vali ȘTIRBU

Tarifele poștale vor crește cu 15 %

■ *tarifele pentru serviciile telefonice vor crește cu numai 13%*

Deși pentru serviciile de poștă se percepe taxă pe valoarea adăugată, "pînă în prezent nu au fost comunicate de la București noile prețuri și tarife", ne-a declarat dl. Mircea Mustață, directorul filialei Iași a R.A. Poșta Română. Majorarea acestor tarife se așteaptă să fie de 15 %, procent care reprezintă diferența dintre impozitul pe circulația mărfurilor plătit pînă la 1 iulie de 3 % și taxa pe valoare adăugată, de 18 %.

În ce privește tarifele practicate de ROMTELECOM, nici acestea nu au fost deocamdată trimise în teritoriu. La aceste tarife creșterea se așteaptă să fie de 13 %. *(C.S.)*

O nouă linie aeriană: Iași - Arad

■ *primele zboruri de pasageri vor avea loc peste aproximativ două săptămîni*

Începînd cu ziua de luni, 5 iulie a.c., Societatea comercială ROMAVIA S.A. București va inaugura o nouă linie aeriană pe ruta Iași-Arad/Arad-Iași. Această linie aeriană, cu o lungime de aproximativ 600 de km, va fi deservită de aeronavele mediu-curier tip British Aerospace Corporation BAC 1.11-400, distanța fiind acoperită în circa o oră și jumătate.

Programul inaugural va consta într-o croazieră Arad-Iași (între orele 9,00-10,30), urmată de o festivitate de primire și deschiderea liniei la Iași. La ora 12,30, aeronava va decola de pe Aeroportul Iași și va ateriza la Arad la ora 14,00 unde, pînă la ora 16,00, va avea loc o nouă festivitate de deschidere a liniei. După decolarea de pe aeroportul Arad la ora 16,00, aeronava va ateriza din nou pe aeroportul Iași la ora 17,30.

Practic, această nouă linie aeriană, a cărei inaugurare se constituie într-o adevărată premieră după foarte mulți ani, va intra în exploatare efectivă la circa două săptămîni după această festivitate.

Eduard CALOTĂ

Baschetbalistul român Ghiță Mureșan va juca în campionatul american NBA

Jucătorul român de baschet Ghiță Mureșan, în vîrstă de 23 de ani (2,41m; 123 kg) a fost recrutat de echipa Washington Bullets sub culorile căreia va evolua din sezonul următor în campionatul profesionist de baschet din SUA (NBA). Noua sa echipă face parte din Divizia Atlantic a Conferinței de Est și are în rîndurile sale pe celebrii Harvey Grant și Rex Chatman. Mureșan, care a evoluat la echipa franceză Pau Orthez, a declarat că nu-i este frică de confruntarea cu cei mai mari baschetbaliști ai lumii. *(ICT)*

Producătoarea nr. 1 de băuturi răcoritoare din lume

Coca-Cola

Luni, 5.07.1993, începem vînzarea cu ridicata la sediul companiei noastre din Calea Chișinăului nr. 47.

Cantitatea minimă trebuie să fie 40 de navete, iar prețul de vînzare este de 100 lei produsul, 50 lei sticla și 2.000 lei naveta.

Plata se va face în numerar sau filă CEC.

Coca-Cola

Nelly Năstase

- ELEGANȚĂ - FARMEC - DINAMISM -

s.c. ARES s.r.l. Iași în colaborare cu s.c. AYLLEN s.r.l. București

MODA

inaugurează

EXPOZIȚIA CU VÎNZARE

la sediul firmei Ares din Str. V. Alecsandri nr. 8.

vineri, 2 iulie, Ora 18.00

UNIVERSAL OCCIDENT SRL

Iași, Bd. Poitiers 14 (fost I.C.R.M.)

vinde EN GROS:

IMPORT

ZAHĂR
OREZ
FĂINĂ ALBĂ
ULEI
ALUNE vrac și pachete
SUCURI CRUSH
WHISKY
ȚIGĂRI
CONIAC
LICHIOR HELLAS

CIOCOLATĂ
NAPOLITANE
MĂSLINE vrac
MĂSLINE borcan
NESS AMIGO
PASTE FĂINOASE
CACAO
LAPTE PRAF
GUMĂ
CAFEA boabe vrac

Se acordă credite în mărfuri

telefon 098/146909

RAPORTUL COMISIEI PARLAMENTARE DE ANCHETARE A CAZURILOR DE CORUPŢIE ZGUDUIE SOCIETATEA ROMÂNEASCĂ

■ Viorel Hrebenciuc, secretarul general al Guvernului, a fost găsit vinovat de toți membrii comisiei ■ Cîte zile mai are Guvernul Văcăroiu? ■

REZULTATELE RAPORTULUI PRELIMINAR AL COMISIEI ANTI-CORUPȚIE

VINOVAȚI:

1. Viorel Hrebenciuc - secretar general al Guvernului
2. Cornel Dinu - fost subsecretar de stat la Ministerul Tineretului și Sportului
3. Ionel Roman - secretar FDSN al Camerei Deputaților
4. Elena Stolojan - soția fostului prim-ministru
5. Colonel Marin Agachi - șeful Direcției Financiare a SRI
6. Corneliu Gorcea - secretar de stat în Ministerul Finanțelor
7. Colonel Vasile Mureșan - adjunctul comandantului U.M. 0215 din Ministerul de Interne
8. Viceamiral Cico Dumitrescu - șef de direcție în Ministerul de Interne
9. Triță Făniță - director general al "Agroexport"
10. George Danielescu - fost ministru al Finanțelor în guvernul Stolojan din partea PNL

PARȚIAL VINOVAȚI:

1. General-maior Costică Voicu - locțiitor al șefului Inspectoratului General al Poliției (4 membria ai comisiei l-au considerat corupt)
2. Florin Georgescu - Ministrul Finanțelor (4 membria ai comisiei l-au considerat corupt)
3. George Ioan Dănescu - Ministru de Interne (6 membria ai comisiei l-au considerat corupt)

NEVINOVAȚI:

1. Mircea Vaida - fost secretar de stat la Departamentul Administrației Publice Locale în Guvernul Stolojan din partea PNL
2. Octavian Andronic - redactor șef al ziarului "Libertatea" (a fost confirmată în schimb implicarea soției)
3. General-maior Marcu Victor - prim adjunct al directorului SRI
4. Ion Mihai Popa - secretar de stat, directorul Direcției Juridice și Copntencios din Ministerul Finanțelor
5. Gheorghe Bădescu - directorul general adjunct al Direcției Generale a Vămilor

NEAUDIAT DIN MOTIVE DE BOALĂ:

Colonel Stoian Rusu - fost comandant al U.M. 0215 din Ministerul de Interne

NOTĂ: Comisia parlamentară de anchetare a cazurilor de corupție nu se substituie Procuraturii. Cu toate acestea, pe baza probelor oferite de fostul șef al Gărzii Financiare, general Gheorghe Florică, precum și în urma audierilor Comisia a formulat acest raport. Toate probele strînse vor fi înaintate Procuraturii, ele constituind prima probă serioasă de cercetare a cazurilor de corupție. **(MONITORUL)**

FLORIN GEORGESCU - ministrul finanțelor CORNEL DINU - fost antrenor al echipei naționale de fotbal și GEORGE IOAN DĂNESCU - ministru de interne se pare că nu vor mai fi în funcții înalte după prezentarea Raportului anti-corupție

Pentru că așa a dorit Adrian Năstase

În Camera Deputaților a fost evitată dezbaterea Raportului anti-corupție

Programată pentru ieri dimineață, sesiunea extraordinară a Camerei Deputaților, consacrată dezbaterii raportului Comisiei anticorupție, nu a mai avut loc. După o întîrziere de aproape două ore, timp în care Biroul Permanent al Camerei s-a aflat în ședință, dl. Adrian Năstase, președintele acestui for legislativ, a anunțat plenului că sesiunea extraordinară nu mai poate începe, deoarece șase din cei 118 inițiatori ai ei și-au retras semnăturile. Membrii opoziției au organizat o conferință de presă ad-hoc, pentru a-și exprima punctul de vedere față de situația creată. Atitudinea d-lui Adrian Năstase a fost calificată drept anticonstituțională, cererile de retragere a semnăturilor nefiind depuse oficial, ci exprimate verbal, chiar în timpul ședinței Biroului Permanent. Președintele Camerei inferioare nu a fost de acord, pe de altă parte, cu alte adeziuni (tot verbale) la lista inițiatorilor sesiunii extraordinare. Dinu Patriciu (PL) a apreciat gestul d-lui Năstase drept "abandonare a intereselor naționale" și "încercare de lovitură de stat". Radu Berceanu (PD) a ținut să precizeze că lucrurile se petrec cu doar trei ore înainte ca la Strasbourg, dosarul României să fie luat în discuția Consiliului Europei. Opoziția a anunțat că va sesiza Curtea Constituțională asupra celor petrecute și că va încerca să se adreseze națiunii prin postul național de televiziune. În ceea ce privește grupul deputaților ce și-au retras semnăturile, aceștia sînt: Corneliu Bălan, Ștefan Tcaciuc, Ioan Catarig, Lazăr Nicolae, Cornel Iamandi și Feuzia Rusid. Există și un al șaptelea caz, al deputatului Ioan Dobrescu, care a semnat de două ori. Opoziția a declarat că va face tot posibilul ca sesiunea extraordinară să se desfășoare în cursul săptămînii viitoare. Dl. Adrian Năstase, președintele Camerei Deputaților, a ținut o conferință de presă ca replică la conferința de presă susținută de partidele de opoziție. Domnia sa a declarat că afirmațiile de genul "lovitură de stat" sînt incalificabile și dovedesc gradul de incultură politică al unora dintre parlamentari. "Nu am văzut în acest raport lucruri atît de extraordinare încît să justifice o sesiune extraordinară", a mai adăugat dl. Năstase. **(Mediafax)**

Oficialități iesene răspund întrebărilor cotidianului "Monitorul"

Raportul anti-corupție între dezinteres, panică și vorbe mari

1. Cazurile de corupție prezentate în acest raport se regăsesc cumva și în județul Iași?
2. Ecoul stîrnit de acest raport vă va determina să luați, cumva, măsuri speciale pentru combaterea fenomenului de corupție?

■ Dan Gâlea, prefectul județului: "Chiar azi am rezolvat conflictul de la Agrocoop"

1. Da, sigur că sînt. Cînd apar însă situații de acest gen, noi dispunem îndată soluționarea acestora de către organele abilitate (Corpul de control financiar, Poliția Economică, Garda Financiară). Chiar azi am rezolvat conflictul de la "Agrocoop" și am discutat modul de soluționare a unor aspecte grave de la "Agrocom". Merită să vedeți, cred, raportul organului de control financiar.

2. Bineînțeles. Am discutat recent cu domnul Teodor Zaharia, noul șef al Inspectoratului de Poliție Iași, și am căzut de acord să intensifice și ei și celelalte organe abilitate munca de prevenire și combatere a corupției. În primul rînd, trebuie să acționăm pentru creșterea autorității cadrelor de poliție, ca să dispară orice suspiciuni că ele tolerează unele aspecte"

■ Ion Amihăiesei, președintele Consiliului Județean Iași: "Nu vă pot spune nimic"

"Nu am citit raportul. N-am avut timp de dimineață nici măcar o jumătate de oră, am stat numai prin ședințe, așa că nu vă pot spune nimic"

■ Constantin Simirad, primarul municipiului: "Garda Financiară și Poliția vor colabora la Iași"

1. Fără îndoială, fără îndoială! De altfel, cu noul comandant al Poliției județene, în care am o încredere deosebită, sper că va fi pusă în evidență și la nivelul județului cam aceeași situație. Eu sper sincer că la nivelul județului Iași va exista o cooperare foarte strînsă între Garda Financiară și Poliție.

2. Din informațiile pe care le am, informații care provin de la surse foarte variate, reiese că fenomenul de corupție nu se manifestă la nivelul Primăriei. Mă refer la marea corupție. La celelalte nivele nu pot să mă exprim"

■ Constantin Crîșmaru, colonel de justiție, șeful Procuraturii Militare: "Iașul a rezolvat cele mai multe cazuri de corupție"

1. Cele prezentate la postul de radio au fost date generale. Din exemplele de cazuri de corupție rezolvate se regăsesc și cîteva rezolvate de Procuratura Militară Iași. O analiză mai atentă arată că Procuratura Militară Iași a rezolvat cele mai multe cazuri de corupție din țară. Teoretic, corupția cuprinde darea și luarea de mită, traficul de influență și primirea de foloase necuvenite. După părerea mea, corupția cuprinde o sferă mai largă de infracțiuni. Pot intra la corupție și infracțiunile de înșelăciune, abuz în serviciu, favorizarea infractorului etc.

2. Au fost luate deja măsuri în acest sens, dîndu-se dispoziții legale care au mărit maximul pedepsei cu încă 2 ani pentru dare și luare de mită și cu un an pentru primirea de foloase necuvenite. Există și o procedură de urgență de cercetare a acestor cazuri pe care noi o aplicăm. Pot da un exemplu în acest sens - cazul "Albița", despre vameșii corupți. Considerînd că pedepsele aplicate nu au fost gradate în raport cu gravitatea faptei comise, Procuratura Militară Iași a declarat ieri recurs pentru toți inculpații, pentru mărirea pedepsei."

■ Colonel Teodor Zaharia, comandantul Poliției Județene Iași: "Rezultatele se vor vedea în scurt timp"

1. Nu am avut timp să acord atenție acestui Raport. Pînă în prezent, treaba merge bine în acest sens.

2. Măsurile care se impun vor fi stabilite după ce se vor vedea și rezultatele. Aceste rezultate se vor vedea în scurt timp."

au consemnat
Dumitru HARIGA
Ovidiu SCUTELNICU

"Ceea ce putem stabili sînt faptele, nu acuzele"

■ Interviu cu senatorul FDSN de Iași ROMUL VONICA, președintele Comisiei parlamentare de anchetă a cazurilor de corupție

Domnule Vonica, cum apreciați refuzul domnului Năstase de a admite sesiunea extraordinară a Camerei Deputaților?

- Nu-i vorba de un refuz, este vorba de neîntrunirea cvorumului prevăzut de Constituție pentru sesiunea extraordinară

- Dar, din informațiile care există, rezultă că deputații care și-au retras semnăturile au făcut asta în mod verbal, nu în scris. Și, în paralel, alți 19 deputați și-au declarat în scris adeziunea la cererea de convocare a sesiunii extraordinare.

- Eu m-am interesat la persoane autorizate și am aflat că au fost numai 112 persoane care au semnat pentru sesiunea extraordinară, în loc de 114 și, ca atare, nefiind întrunit cvorumul, s-a declarat ședința închisă. Așa că nu-i vorba de o manevră sau altceva, ci pur și simplu s-a mers pe lege.

- Domnule Vonica, această comisie pe care ați condus-o a declarat vinovate o serie de persoane cu funcții foarte înalte. Ce credeți că va urma?

- Noi n-am declarat "vinovat".. Nu vrem să ne amestecăm în treaba Procuraturii și a instanțelor judecătorești. Sîntem comisie parlamentară și noi stabilim pentru anumite persoane (generali, demnitari, alte categorii de persoane) dacă au săvîrșit niște fapte sau nu. Noi n-am zis de cineva că-i vinovat, asta-i părerea unui ziar; dar noi n-avem voie să spunem că cineva e vinovat, căci ne-am amesteca în problemele unei a treia puteri, a puterii judecătorești. Noi încercăm să respectăm principiul separației puterilor, și de aceea nu putem să declarăm pe cineva vinovat.

- Dar comisia a confirmat unele acuze..

- Noi nu confirmăm nici acuze. Ceea ce putem stabili: fapte. Am chemat pe cutare persoană, ne-a declarat cutare, cutare, cutare. Atît.

- Dar dintre acele fapte pe care unele persoane le-au recunoscut, sînt cîteva care intră sub incidența legii...

.. Depinde care lege.

- Totuși, comisia a confirmat implicarea unor persoane cu funcții importante în anumite afaceri mai puțin curate. Asta nu se poate nega.

- Acum nu putem stabili: "e implicat în niște afaceri necurate". Ceea ce este cert, Guvernul, pentru toate cazurile, a făcut sesizarea la Procuratura Generală, și Procuratura generală va fi aceea care va stabili: are relevanță penală faptul că cutare (colonel, general sau director sau ce este) a avut o participare de un fel sau altul, că a stat de vorbă la telefon ori s-a interesat de un caz? Și, dacă Procuratura Generală se va pronunța "da", sigur că se va proceda la trimiterea în judecată. Dar dacă nu, se va vedea dacă este răspundere administrativă. Și Guvernul, în virtutea prerogativelor pe care le are, va examina fiecare caz în parte, să vadă în ce măsură ceea ce am spus în raport ar afecta serviciul celui care a fost citat în raport.

- Dincolo de implicarea penală sau administrativă a celor prezenți în raport, care credeți că vor fi urmările în cadrul F.D.S.N., în legătură cu acele persoane care fac parte din acest partid sau din echipa guvernamentală, susținută de F.D.S.N.?

- Este un raport preliminar, nu-i ceva definitiv. Dar partidul, conducerea partidului vor putea să examineze asta. Există o comisie de etică și disciplină, sigur vor putea, la nivel de conducere, să ia o măsură sau alta. Dar noi nu vrem să ne amestecăm în problemele partidului, noi sîntem o comisie de anchetă cu participanți din mai multe partide. **(a consemnat Lucian POSTU)**

Prin telefon de la București, senatorul PNT-CD de Iași Ioan Manea declară:

"Vonica e un om cinstit, n-a avut timp să fie supus unor presiuni"

"Eu, personal, spun că, totuși, e un pas înainte, e lăudabil raportul ăsta, deoarece, chiar dacă nu e destul de incisiv, dă totuși o mulțime de lucruri în vileag și e cazul ca, de data aceasta, să intre justiția pe fir, să-și facă datoria.

La Cameră au vrut întîi să prelungească sesiunea, și, fiindcă nu-i legal (în Constituție scrie "cel mai tîrziu la 30 iunie), au vrut să îndeplinească o altă prevedere constituțională: cu ajutorul a o treime din deputați să introducă cererea de sesiune extraordinară. S-au obținut 119 semnături, dar dintre ele erau și de la gruparea guvernamentală (era una chiar de la F.D.S.N., două de la P.D.A.R.). Dimineață (miercuri - n.red.), luat prin surprindere, domnul Martian n-a avut încotro, a recunoscut că e în regulă, că există acest drept, și a convocat pentru astăzi (ieri - n.red.) sesiunea Camerei. Dar astăzi, cînd au venit (deputații - n.red.), își retrăseseră între timp semnătura șapte deputați (cei care nu erau din partidele de opoziție), și atunci domnul Năstase a spus "nu mai este legală cererea, anulăm această ședință". Dar domnul Năstase n-a fost nici de data aceasta la curent cu situația, fiindcă așteptîndu-se la acest lucru, se mai depuseseră încă 19 semnături. Deci, în realitate, erau cu 12 mai mult decît trebuia. Dar nu le-a luat în considerație, deși retragerea era cu aceeași dată cu noile semnături.

În general, domnul Năstase e un om foarte politicos și pare, din cauza asta, moale. De data asta, probabil, fiindcă i se reproșează acest lucru, a fost puțin mai categoric ca de obicei. După Constituție și după regulament, era obligatoriu să se facă această ședință, această convocare a Camerei în sesiune extraordinară. Să vedem ce urmează, că nu-i chiar închisă situația.

Comisia a trebuit să lucreze foarte repede. Domnul Al. Vonica e un om cinstit și n-a avut timp să fie supus unor presiuni, și omul a spus ce-a constatat. Asta-i situația! Poate că a fost cu oarecare menajamente, că unii din comisie s-au pronunțat mai vehement. Dar, în orice caz, a fost un raport destul de tare și de cinstit. Cred că Procuratura va interveni și ea și va trimite în judecată"

Lucian POSTU

Reprezentanți ai Opoziției iesene despre amînarea sesiunii extraordinare parlamentare

■ **TRAIAN RÂNJA** vicepreședinte al P.N.Ț.-C.D. Iași:

"Faptul că o comisie anticorupție din care fac parte și parlamentari F.D.S.N. găsește totuși vinovați printre membrii guvernului Văcăroiu este deja ceva foarte îmbucurător pentru țară. Asta înseamnă că, în sfîrșit, se întîmplă și la noi ca mecanismele statului de drept să funcționeze. În mod normal, chiar și într-o țară balcanică, un scandal de corupție la un asemenea nivel și cu asemenea ramificații ar trebui să ducă la căderea guvernului. Să nu uităm că printre cei implicați se află miniștri și chiar Viorel Hrebenciuc secretar general al Guvernului care a avut un important rol în campania electorală a domnului Ion Iliescu. Probabil că majoritatea parlamentară va alege tactica tergiversării și va face totul pentru evitarea discutării raportului anticorupție pînă la sfîrșitul actualei sesiuni"

■ **Domnul PETRU CARAMAN** președintele Organizației municipale Iași a PAC:

"Părerea mea este că o primă recunoaștere a vinovăției de către Putere este demiterea generalului Florică.

Sînt bucuros că, în urma analizelor și a audierilor în Comisia anticorupție, s-au dovedit aceste vinovății. Pe de altă parte, mă bucur că toate acestea au putut fi date publicității. Votul celor care s-au opus unei sesiuni extraordinare privind corupția îl consider ca pe o complicitate cu cei găsiți vinovați.

■ **Domnul VASILE DIACON** membru în Biroul Executiv al PD (FSN) Iași:

"Refuzul majorității de a fi de acord cu o sesiune parlamentară extraordinară care să analizeze raportul preliminar al comisiei anticorupție reprezintă încă o dovadă că atît F.D.S.N. ca formațiune politică cît și Guvernul ca brat executiv al acestei formațiuni politice se tem de efectele unei dezbateri ample la nivelul Parlamentului asupra acestui fenomen. Acest refuz nu reprezintă altceva decît o amînare a unei soluții care se impune cu necesitate. Este evident că întreaga opoziție trebuie să supună în fața Parlamentului o a doua moțiune de cenzură a Guvernului Văcăroiu. Avînd în vedere că și în rîndurile F.D.S.N. există oameni care sînt îngroziți de amploarea corupției la nivelul vîrfurilor, o astfel de moțiune are toate șansele de izbîndă. Sper că reluarea lucrărilor Parlamentului, la 1 septembrie, va găsi actualul Guvern pregătit să demisioneze, avînd în vedere dorința lor de a-și păstra scaunele"

Dorin POPA

Ieri, Ion Pascal, președintele Alianței sindicale "Moldavia", a făcut cunoscută poziția alianței față de aplicarea de către Guvern a taxei pe valoarea adăugată:

Întreprinderile vor fi puse în sitația de a face concedieri

"Multe din întreprinderile ieșene nu vor putea asigura salariile negociate, fiind puse în situația de a trece la concedieri masive de personal.

Actualele salarii sînt negociate la nivelul prețurilor produselor din luna mai, ele nefiind în măsură să acopere decît 60% din nivelul prețurilor pe luna iulie.

Guvernul, prin aplicarea TVA, protejează produsele străine intrate pe piața românească în defavoarea celor românești.

Deocamdată sîntem într-o aparentă acalmie, un fel de liniște dinaintea furtunii".

În cursul aceleiași zile, Iulian Stavarache, președintele Ligii sindicale "Unirea", a făcut presei următoarea declarație:

"Ca organizație sindicală, Liga sindicatelor "Unirea" urmează să folosească toate mijloacele de protest sindicale, pentru acoperirea creșterii prețurilor prin indexările ce vor fi date de Guvern".

Sândel TACU

Ieșenii beau zilnic 120.000 litri de bere

În județul Iași se consumă zilnic aproximativ 120.000 litri de bere, ne-a declarat d-na Florica Haraga, directoarea Fabricii de Bere din Iași. După calculele specialiștilor, în cazul în care consumul ar rămîne același, în 300 de ani ieșenii vor bea o cantitate de bere egală cu volumul lacului de acumulare "Bicaz". **(D. FODOR)**

În sfîrșit, după multe matrapazlîcuri

Neculai Vlădoiu a fost destituit

■ *funcția de director adjunct al Direcției Economice a C.J. va fi asigurată interimar de șeful serviciului pentru comerț*

Contrar declarației d-lui Ion Amihăiesei, președintele Consiliului Județean Iași, destituirea d-lui Neculai Vlădoiu din funcția de director adjunct al Direcției Economice din cadrul C.J. Iași a fost hotărîtă alaltăieri seară, și nu ieri dimineață, înaintea ședinței delegației permanente a C.J. În acest sens, Consiliul Județean a dat publicității următorul comunicat de presă:

"Delegația permanentă a Consiliului Județean Iași, luînd act de prevederile Legii 69/1992, art. 66, lit.g, își declină competența în cazul d-lui Neculai Vlădoiu, director adjunct al Direcției economice a C.J. Iași, în sensul că schimbarea din funcție a persoanei mai sus menționate este atribuția în exclusivitate a președintelui C.J.I. Urmare a dispoziției președintelui C.J. din 30 iunie a.c., începînd cu data de 1 iulie, s-a eliberat din funcție dl. director adjunct al Direcției economice a C.J. Iași, dl. Neculai Vlădoiu. Ocuparea postului rămas vacant prin eliberarea din funcție a d-lui director N. Vlădoiu se va face conform Legii 40/1991, completată cu Legea nr.33/1993".

Relativ la postul vacant, putem menționa că intențiile inițiale ale Consiliului Județean sînt de a numi interimar în locul d-lui Neculai Vlădoiu, pînă la organizarea unui concurs, pe dl. Radu Baranai, actualul șef al serviciului pentru comerț în cadrul C.J.I. O parte a activității desfășurate pînă acum de dl. Vlădoiu va fi preluată în paralel cu dl. Radu Baranai de dl. ing. Constantin Humă, directorul Direcției economice a C.J. Iași.

În plus, Consiliul Județean a mai stabilit unele măsuri pentru evitarea repetării unor astfel de cazuri. Astfel conform declarației d-lui Lucian Flaișer, vicepreședintele C J. Iași: "În zonele cu probleme deosebite, controalele se vor efectua de echipe de cîte două persoane. De asemenea, se vor organiza echipe de supracontrol a inspectorilor comerciali, formate din consilieri județeni însoțiți de specialiști ai Consiliului Județean. Iar pentru eliminarea oricăror imixtiuni, se va întocmi un grafic de control pe zone ale orașului și nominal, pe inspectori"

Trebuie specificat că nici una din aceste măsuri nu face obiectul vreunui act normativ și, în această formulare, ele nu pot avea decît efecte contrare celor scontate, facilitînd, de fapt, eventualele "aranjamente" ale unor persoane interesate din C.J. cu agenții economici care urmează să fie controlați

Eduard CALOTĂ

Noile tarife pentru furnizarea apei potabile, apei industriale și pentru serviciile de canalizare

Ieri a avut loc ședința Delegației permanente a Consiliului Județean Iași. Delegația a analizat un studiu întocmit de specialiștii de la Facultatea de Științe Economice din Iași, privind posibilitățile de sporire a surselor de realizare a unor investiții de interes local și a stabilit noile tarife pentru furnizarea apei potabile, apei industriale, agentului termic și pentru serviciile de canalizare.

În actuala etapă, singurele surse de realizare a unor obiective de larg interes cetățenesc sînt taxele locale, împrumuturile bancare și împrumuturile publice. S-a convenit ca pînă la ședința în plen de luna viitoare a Consiliului Județean, o comisie mixtă să analizeze varianta optimă, mai suportabilă pentru populație și să o propună spre analiză și aprobare.

Începînd de ieri, 1 iulie 1993, în municipiul Iași, comunele suburbane și orașul Pașcani se aplică următoarele tarife:

- apa potabilă pentru populație - 27 lei/mc;
- apa potabilă pentru agenții economici - 82 lei/mc;
- apa industrială - 50 lei/mc;
- canalizare pentru populație - 9 lei/mc;
- canalizare pentru agenții economici - 44 lei/mc;

În orașul Hîrlău:

- apa potabilă pentru populație - 27 lei/mc;
- apa potabilă pentru agenți economici - 60 lei/mc;
- apa industrială - 20 lei/mc;
- canalizare pentru populație - 15 lei/mc;
- canalizare pentru agenții economici - 40 lei/mc;

În orașul Tîrgu Frumos:

- apa potabilă pentru populație - 27 lei/mc;
- apa potabilă pentru agenții economici - 65 lei/mc;
- canalizare pentru populație - 10 lei/mc;
- canalizare pentru agenții economici - 44 lei/mc.

Aceste tarife se aplică începînd de la 1 iulie 1993.

Tarifele pentru livrarea agentului termic la populație

- Regia Autonomă de Termoficare Iași (gaz metan) - 8.540 lei/gigacalorie;
- R.A.G.C.L. Pașcani (gaz metan) - 8.410 lei/gcal;
- R.A.G.C.L. Tîrgu Frumos: (gaz metan) - 8.640 lei/gcal (păcură) - 13.815 lei/gcal;
- R.A.G.C.L. Hîrlău (combustibil solid) - 15.452 lei/gcal;
- R.A.J.A.C. Iași (pentru Podu Iloaiei): combustibil solid - 19.170 lei/gcal.

Aceste tarife se aplică de la 1 mai 1993. Precizăm că pentru orașele Tg. Frumos (cînd este vorba de centrale termice cu păcură), Hîrlău și comuna Podu Iloaiei populația plătește numai 9.000 lei gigacaloria; restul este suportat de la bugetul statului.

Dumitru HARIGA

Adevărata față a nepăsării și incompetenței

Administratorii S.C. AGROCOM depun eforturi uriașe pentru a duce societatea de rîpă (3)

Verificînd rezultatele trecerii în locație de gestiune a magazinelor aparținînd S.C. AGROCOM S.A., organul de control a constatat că scopul principal al locației nu a fost îndeplinit. S.C. AGROCOM S.A. a obținut, în anul 1992, un profit minimal de numai 1,9 milioane lei, față de 6,6 milioane lei în 1991, cînd magazinele nu erau încă atribuite în locație. AGROCOM S.A. a finanțat toate cheltuielile aferente acțiunii de trecere în locație cu circa 86.059.000 lei. Aceste cheltuieli urmau să fie recuperate din adaosul comercial încasat de locatari. Acest adaos, la nivelul anului 1992, a fost de numai 79.954.000 lei. Pierderile înregistrate, astfel, de AGROCOM au fost de peste 7 milioane de lei. Din cele 40 de magazine luate în locație de gestiune, doar 5 (40, 37, 16, 4 și 1) au înregistrat profituri minime, toate acestea însumînd un palid milion de lei. Prin nerealizarea de profit, locatarii în cauză nu au fost în stare nici măcar să-și plătească chiriile lunare stabilite prin contractele de locație în sumă totală de 7 880.205 lei. În aceste condiții, conducerea AGROCOM S.A. era obligată să rezilieze contractele de locație și chiar să organizeze noi licitații. Societatea nu a reușit să-și recupereze de la locatari nici măcar stocurile de marfă și ambalajele în sumă de 55.784.854 lei, recuperîndu-se doar o parte din această valoare. Concluzia organului de control este clară: consiliul de administrație, comisia de cenzori și împuterniciții mandatați ai statului nu au analizat activitatea desfășurată de locațiile de gestiune și nu s-au pronunțat în legătură cu nivelul de eficiență al acestor activități, deși această analiză se impunea ca o etapă premergătoare dobîndirii personalității juridice de către locatari. Drept urmare, Direcția Generală a Controlului Financiar de Stat Iași a stabilit următoarele măsuri:

- anularea contractelor de închiriere a magazinelor 3 și 31 către societățile PO Mark S.R.L. și Comexim S.R.L.;
- recuperarea pierderilor în sumă de 7.256.205 lei;
- anularea contractelor de închiriere a spațiilor administrative către S.C. Sel Mag Impex S.R.L. și Confer Mark SNC și organizarea de licitații pentru aceste spații;
- recuperarea tuturor cheltuielilor, chiriilor etc., datorate unității

Ca măsuri în atenția Primăriei, organul de control a propus demiterea din funcții a directorului Elena Bujor, a directorului adjunct Constantin Cantea și a contabilei șefe Tereza Lungu. O altă propunere constă în anularea contractelor de locație a gestiunii în cazul locatarilor care, prin activitatea desfășurată în 1992, au adus pierderi societății de stat și organizarea de noi licitații. Așteptăm ca Primăria să ia aceste măsuri.

Vali ȘTIRBU

Pentru a obține eliberarea pe cauțiune a soților lor arestați

Marina Onofraș și Culița Munteanu au pus la dispoziția instanței cîte 2 milioane de lei fiecare

■ *judecarea liberării inculpaților a fost amînată pentru 8 iulie*

Ionel Onofraș, Liviu Munteanu și Ion Olteanu, aflați în stare de arest și trimiși în judecată, împreună cu Laurențiu Luca, pentru distrugerea prin incendiere a autoturismului avocatului Corneliu Moraru, au fost aduși ieri în fața unui complet de judecată prezidat de judecătorul Angel Popescu. Cei trei inculpați și-au însușit cererile de liberare pe cauțiune formulate în numele lor de soții sau avocați Ionel Onofraș și Liviu Munteanu au depus cîte două milioane de lei fiecare pentru recuperarea prejudiciului creat avocatului Corneliu Moraru. Spre surprinderea avocatului Moraru, constituit ca parte civilă cu suma de 9 milioane de lei, banii nu au fost depuși pe numele lui ci la dispoziția instanței, astfel încît acesta nu se poate folosi de ei. Acest fapt a fost caracterizat de avocatul Moraru ca pe o răutate a soților inculpaților sau a avocaților care îl apără. Ionel Onofraș a fost apărat de avocatul Narcis Giurgiu care a felicitat instanța pentru intrarea în vigoare a noii legi de organizare judecătorească. În pledoaria pentru eliberarea clientului său pe cauțiune, el a evitat, de această dată, să mai amintească instanței că Ionel Onofraș a fost primul primar al Iașului de după Revoluție și că este erou al Revoluției, precizînd doar că sînt îndeplinite condițiile liberării. Replicînd, într-un fel, avocatului N. Giurgiu, apărătorul lui Ion Olteanu, a felicitat completul de judecată cu ocazia aplicării taxei pe valoarea adăugată (!). Procurorul de ședință Lucia Vîrvescu a cerut respingerea cererilor de liberare, motivînd, chiar, că ar exista temerea săvîrșirii de noi infracțiuni de către inculpați. Completul a admis în principiu cauțiunea, stabilind-o la cîte 100 000 lei pentru fiecare inculpat, urmînd ca pe data de 8 iulie să se pronunțe dacă îi va libera sau nu pe arestați.

Vali ȘTIRBU

În Cimitirul "Sf. Vasile" nu există strigoi pentru că nea Pantel, groparul, are grijă să bată bine cuiele coșciugelor

■ *la cei 56 de ani ai săi, Pantel și-a dat seama că moartea nu-i un lucru foarte grav*

Cu trei ani în urmă, Ion Brățan administratorul cimitirului "Sfîntul Vasile" din Galata în timpul unui control de noapte a descoperit într-un cavou patru bărbați care își depozitau în morminte diverse obiecte furate.

În unele nopți, aceștia după ce se îmbătau începeau să cînte și să danseze prin cimitir. Administrația a fost intransigentă, dîndu-i afară din cimitir. "Dansatorii nocturni" nu s-au mai întors în cimitirul "Sf. Vasile".

În acest sezon au fost distruse cîteva cruci de către copiii care, pentru a culege flori de tei, se cățărau pe acestea. Atunci cînd administratorul și paznicii încearcă să-i alunge, copiii aruncă cu pietre și apoi fug.

Un "client" zilnic al acestui cimitir este celebrul Lișman. Acesta se deplasează la mormîntul fratelui său pe care, după ce îl înjură, îl acuză că a fost un bețivan, dar nu a știut ce să bea, deoarece a băut numai bere. Cu acest obicei, Lișman este în total dezacord. La plecare, cu degetul muiat în salivă, Lișman desenează cîteva zvastici pe automobilele care se găsesc în zona cimitirului.

În total, în zona cimitirului, "operează" zece cerșetori, care au fost instruiți să nu se mai îmbulzească la pomeni, ci să stea, civilizat, la rînd.

Săpatul unei gropi costă, în prezent, 2.818 lei. La cimitirul "Sf. Vasile" sînt angajați doi gropari.

Pantel Bușugan are 20 de ani vechime în meseria de gropar și este un om optimist și cu zîmbetul pe buze.

Despre atmosfera care domnește în jur, nea Pantel s-a obișnuit cu ea, observînd că la înmormîntări nu sînt numai oameni triști, unii fiind chiar foarte veseli. Tot el bate și cuiele la sicrie, cuie care în ultima vreme nu se prea găsesc. În general bate două, dar dacă mortul e mai gras bate patru cuie. Întrebat dacă a văzut strigoi, vircolaci, vampiri sau alte creaturi de aceeași sorginte, nea Pantel a negat categoric, precizînd că el își face bine meseria, garantîndu-ne că, odată ce a bătut cuiele și a îngropat mortul, acesta nu mai iese singur afară.

Cu tot sporul de vechime, nea Pantel cîștigă aproximativ 33.000 lei pe lună, îngropînd zilnic unu, doi sau chiar trei morți.

La cei 56 de ani ai săi, nea Pantel și-a dat seama că moartea nu este chiar un lucru foarte grav.

Dan FODOR

La Nicolina este posibilă o reducere de personal

■ *nu se știe încă numărul celor care vor fi concediați*

În cadrul discuțiilor purtate ieri între reprezentanții administrației de la S.C. Nicolina S.A. și sindicate, precum și prin consultarea marii majorități a salariaților, s-a convenit asupra principalelor puncte de divergență din contractul colectiv de muncă, și anume acordarea concediilor, salarizarea și acordarea sporurilor.

În ceea ce privește problema disponibilizărilor de personal, aceasta a fost pusă în discuție, în principiu, conform hotărîrii Consiliului de Împuterniciți Mandatați ai Statului, însă nu a fost avansat nici un număr de concedieri. După cum ne-a informat Doru Alexandrescu, liderul sindical al societății, problema va fi dezbătută de către sindicate și administrație în perioada imediat următoare semnării contractului colectiv de muncă, pe baza criteriilor stabilite de comun acord între părți.

Mihaela BREZEANU

ORAȘUL PE O COLOANĂ

■ Din nou despre cantinele săracilor

Delegația permanentă a Consiliului Județean Iași a hotărît ca plata serviciilor de preparare și distribuire a hranei către cantinele săracilor de la "Fortus" și grupul școlar UCECOM să se facă separat de contravaloarea hranei. Aceasta, pentru a nu se diminua cu nimic din alocația de hrană de 350 de lei/zi pentru o persoană, și așa destul de mică. Precizăm că la nivelul județului Iași valoarea acestor servicii se ridică la 1 milion de lei pe zi. **(H.D)**

■ Orașul Ungheni mulțumește Iașului că l-a ajutat să evite o gravă criză de pîine

Alaltăieri, 30 iunie, societatea comercială PANGRAN SA Iași a trimis orașului Ungheni din Republica Moldova o cantitate de 200 kg de drojdie uscată. Această donație a fost făcută la solicitarea Consiliului Județean Iași, întrucît, la acel moment, orașul Ungheni rămăsese fără nici o rezervă de drojdie pentru a putea asigura fabricarea pîinii pentru populație. Ieri, Primăria orașului Ungheni a transmis un fax societății comerciale PANGRAN SA, prin care aduce mulțumiri pentru cantitatea donată "în momentul oportun pentru asigurarea orașului cu pîine". **(Eduard CALOTĂ)**

■ Ședință scandaloasă a Comisiei de repartizare a locuințelor

La ședința de ieri a comisiei de locuințe din cadrul Primăriei s-a hotărît atribuirea unui număr de 5 locuințe, 4 garsoniere și un apartament cu 2 camere.

După ce în săptămînile trecute a fost posibilă atribuirea unui număr sporit de locuințe datorită eliberării spațiilor deținute de asociațiile de locatari, după epuizarea acestora lipsa acută de locuințe se face simțită din nou.

La această ședință s-a relevat starea de încordare existentă între sindicate, pe de o parte și Primărie, pe de altă parte. Întîlnirea dintre reprezentanții primăriei și liderii sindicali (care hotărăsc împreună atribuirea de locuințe, prin vot secret) a debutat cu o ceartă de aproximativ 2 ore, timp în care dl. Doru Alexandrescu, lider sindical la "Nicolina" și dl. Nicolae Duică, șeful comisiei de locuințe din cadrul Primăriei și-au făcut reproșuri dure vizînd corectitudinea activităților desfășurate în cadrul comisiei. Pe parcurs, cearta a evoluat, fiind necesară chemarea primarului Constantin Simirad pentru a se liniști spiritele. **(Cristian DUNĂR)**

■ 8 tineri social-democrați ieșeni nu au bani să ajungă la un simpozion la Roma

În perioada 5-11 iulie, la Roma, va avea loc "Sărbătoarea Internațională a tinerilor social-democrați". La această manifestare vor participa tineri înscriși în partidele social-democrate din întreaga lume. Au fost invitați și membri ai Partidului Social-Democrat Român condus de Sergiu Cunescu. Din Iași au fost invitați 8 membri ai secțiunii de tineret a PSDR. Din nefericire, organizatorii acestei manifestări, între care se numără și ziarul italian "Unita", nu pot suporta decît cheltuielile de cazare a invitaților. Dl. Mihai Buleandra, președintele organizației de tineret București a PSDR, ne-a declarat că tinerii care au fost invitați nu pot să-și procure banii necesari transportului, existînd probleme în acordarea vizei pentru Italia.

În aceste condiții, cei 8 tineri social-democrați ieșeni s-ar putea să nu onoreze această invitație, deoarece prețul unui bilet dus-întors pînă la Roma este de 160.000 lei. Menționăm că organizația de tineret Iași a PSDR este singura din România afiliată la Internaționala Tineretului Social-Democrat (IUSY). **(Sorin SIMON)**

■ Noile prețuri practicate de S.C. "Tehnoton" S.A. Iași

Ca urmare a introducerii taxei pe valoarea adăugată, prețurile (cu amănuntul) produselor fabricate de S.C. "Tehnoton" S.A. au fost majorate după cum urmează:

Televizor alb-negru "Style" (diagonala 31 cm) - 60.746 lei
Televizor alb-negru "Silverstar" (diagonala 44 cm) - 61.506 lei
Aragaz "Flame" - 59.110 lei
Radioreceptor "Gloria S2" 24 002 lei
Radioreceptor "Jazz" - 17.815 lei
Radioreceptor "Nova" - 14.953 lei. **(Mihaela BREZEANU)**

■ Primăria va stropi zilnic cu apă străzile orașului

Dl. Radu Onofrei, șeful serviciului Gospodărie comunală, a anunțat că, începînd cu săptămîna viitoare, Primăria va putea stropi zilnic cu apă străzile orașului și spațiile verzi. Acest lucru a devenit posibil deoarece Primăria și-a construit o sursă proprie de apă, independentă de RAJAC. Este vorba de un rezervor cu capacitatea de 45 mc în care va fi colectată apa rezultată din drenajul orașului (din strada Uzinei). Analizele efectuate au arătat că această apă îndeplinește toate condițiile sanitare, fiind chiar potabilă. **(C.D)**

■ Universitatea "Al. I. Cuza" nu a închiriat spații Universității "M. Jackson"

Conducerea Universității "Al. I. Cuza" dezminte știrea apărută în cotidianul "Monitorul" din 23 iunie 1993 potrivit căreia această instituție ar fi acordat spații pentru diverse activități Universității "Michael Jackson" din Iași.

Rectorul Universității "Al. I. Cuza", dl. Gheorghe Popa, a declarat că Universitatea nu dispune de spații nici pentru desfășurarea propriilor activități în condiții decente. **(D.F).**

Consiliul de Securitate a prelungit mandatul forţelor ONU în fosta Iugoslavie pînă în septembrie

■ Planul de pace ONU pentru Croaţia prevede demilitarizarea regiunilor aflate sub control sîrb şi readucerea treptată a acestora sub administraţia Croaţiei

Consiliul de Securitate ONU a aprobat, miercuri, în unanimitate, prelungirea cu trei luni a mandatului forţelor ONU de menţinere a păcii din fosta Iugoslavie, informează RFI. În aceeaşi şedinţă, Consiliul de Securitate a cerut secretarului general ONU să prezinte un raport, cel mai tîrziu într-o lună, asupra progreselor realizate în punerea în aplicare a planului de pace ONU pentru Croaţia. În lumina acestui raport, Consiliul de Securitate va reexamina mandatul forţelor ONU în această fostă republică iugoslavă, avînd în vedere că, recent, preşedintele Franjo Tudjman a declarat că nu va permite prelungirea şederii trupelor ONU cu mai mult de o lună. Planul de pace ONU pentru Croaţia prevede, în principal, demilitarizarea regiunilor aflate sub control sîrb şi readucerea treptată a acestora sub administraţia Croaţiei. În acest context, Consiliul de Securitate a cerut părţilor sîrbă şi croată, aflate în conflict în sudul Croaţiei, să convină asupra unor "măsuri de încredere reciprocă". Între altele, aceste măsuri ar trebui să includă redeschiderea căii ferate Zagreb-Split, a şoselei Zagreb-Zupanja şi a conductei petroliere a Adriaticii, precum şi restabilirea alimentării cu electricitate a tuturor regiunilor Croaţiei şi asigurarea unui trafic continuu în strîmtoarea Maslenica. **(Mediafax)**

Senatul italian şi-a dat acordul pentru ridicarea imunităţii parlamentare a lui Giulio Andreotti

■ *Unul din capii Mafiei, arestat la Roma, a declarat ca asasinarea ziaristului Mino Pacorelli a fost un serviciu pentru Andreotti*

Comisia ad-hoc a Senatului şi-a dat avizul favorabil cererii de ridicare a imunităţii fostului preşedinte al Consiliului de Miniştri, Giulio Andreotti, în cadrul anchetei asupra morţii ziaristului Mino Pecorelli, în 1979.

Un membru al comisiei a precizat presei că majoritatea membrilor săi s-au pronunţat pentru ridicarea imunităţii şi că doar 3 s-au abţinut. În acest sens, în prezent, urmează să se pronunţe Senatul.

Giulio Andreotti, care este senator pe viaţă, a solicitat el însuşi ridicarea imunităţii parlamentare.

La 20 martie 1989, directorul revistei "OP", Mino Pecorelli, ziarist legat de serviciile secrete şi specialist în dosare rezervate, a fost asasinat la Roma. Unul din capii Mafiei arestaţi a declarat că asasinarea-lui de către organizaţia criminală s-ar fi făcut pentru "a-i face un serviciu lui Giulio Andreotti".

Preşedintele Parlamentului rus nu mai poate călători cu avionul în interes de serviciu

■ **Aşa a hotărît rivalul său, Boris Elţin**

Preşedintele parlamentului rus, Ruslan Hazbulatov, şi-a anulat o deplasare prevăzută pentru miercuri în mai multe regiuni ale Federaţiei, deoarece preşedintele Boris Elţin a dispus ca liderii parlamentari să nu mai beneficieze de avioane pentru astfel de călătorii, anunţă France Presse. Biroul de presă al parlamentului a difuzat un comunicat în care se arată că "aceasta constituie o nouă provocare politică, pentru a limita prin toate mijloacele activitatea puterii legislative". Decizia reprezintă un nou atac al lui Boris Elţin, care a cîştigat încrederea populară la referendumul din luna aprilie împotriva deputaţilor conservatori. anterior, Elţin redusese drastic personalul şi gărzile din subordinea vicepreşedintelui parlamentului, Aleksandr Rutkoi şi limitase accesul acestuia în Kremlin.

Între ţările Europei de Est

România, Bulgaria şi Slovacia sînt pe locurile codaşe în aplicarea reformei economice

După cum informează agenţia Reuter, în raportul economic anual al OECD, ţările Europei de Est sînt împărţite în trei grupuri economice. Primul grup, în frunte cu Polonia, înregistrează o reluare a creşterii economice; al doilea grup, cel al statelor balcanice, se luptă cu reformele economice, iar în al treilea grup, fostele republici sovietice sînt confruntate cu hiperinflaţia. În Polonia deja au apărut semnele redresării economice, iar în Ungaria şi Cehia acestea vor apărea către sfîrşitul anului. Bulgaria, România şi Slovacia sînt confruntate cu puternice convulsii. Fostele republici sovietice nu dau, deocamdată, nici un semn de stabilizare economică, suferind un proces de adîncire a declinului. Producţia în Europa de Est a scăzut în medie cu 5% anul trecut, va continua să scadă cu un procent anul acesta şi va creşte cu 2% anul viitor. În cadrul CSI, producţia a scăzut cu 18% anul trecut şi continuă să scadă. Relansarea economică din ţările din Est depinde de creşterea exporturilor, a cererii de consum interne şi de investiţiile străine, dar ar putea fi pusă în pericol, dacă recesiunea din Europa Occidentală continuă şi dacă CEE va institui şi mai multe obstacole în calea importurilor.

În contraofensivă

Musulmanii bosniaci cuceresc oraşul Mostar

Forţele musulmane bosniace au preluat controlul asupra mai multor sectoare ale oraşului Mostar, în sudul Bosniei, a anunţat Radio Sarajevo.

Aceeaşi sursă a afirmat că forţele musulmane bosniace au cucerit sectoare ale localităţilor Vrapici şi Arstani, "fără a trage un foc de armă", unde se găseşte o centrală electrică.

Radio Sarajevo a anunţat, de asemenea, că o altă centrală hidroelectrică ar fi căzut în mîinile trupelor musulmane la Salakovaci şi ar fi făcut joncţiunea cu unităţile celei de-a VI-a armate bosniace pe ruta care leagă Mostar de Jablanica, în sectorul Dreznica.

Croaţii au bombardat oraşul Mostar miercuri, în cartierele rezidenţiale, sub controlul forţelor musulmane, a afirmat Radio Sarajevo.

Pentru a stopa valul de imigranţi clandestini

Politia germană a postat 3.200 poliţişti la graniţele cu Polonia şi Cehia

Poliţia germană de frontieră a încheiat joi ultimele pregătiri în vederea preîntîmpinării unui eventual val de imigranţi clandestini, elaborînd un document care reglementează aplicarea legislaţiei ce limitează drepturile de azil în Germania, informează France Presse. 3200 de membri ai poliţiei sînt postaţi de-a lungul frontierei germano-polone şi germano-cehe, prin care tranzitează marea majoritate a imigranţilor clandestini, al căror număr este de 2 ori mai mare decît acum un an. Echipamentele electronice de supraveghere, radare şi sisteme cu infraroşii vor fi utilizate în decursul operaţiunilor de detectare a transfugilor. **(Mediafax)**

Statele Unite susţin primirea Germaniei şi Japoniei în Consiliul de Securitate

Statele Unite şi-au exprimat acordul cu privire la intrarea Germaniei şi Japoniei în Consiliul de Securitate al ONU, cu statutul de membru permanent, informează Reuter şi France Presse. În acelaşi timp, autorităţile de la Washington consideră că statutul actualilor membri permanenţi ai Consiliului trebuie să rămînă neschimbat: Toate ţările membre ale ONU au fost chemate să-şi exprime opinia cu privire la eventuala lărgire a Consiliului de Securitate. În afară de Germania şi Japonia, mai sînt vizate, pe termen lung, India, Egiptul, Nigeria, Argentina şi Brazilia, considerate a fi "puteri regionale". Orice schimbare în dimensiunile şi componenţa Consiliului de Securitate atrage după sine amendarea Cartei ONU, care nu se poate face decît cu aprobarea a două treimi din numărul membrilor săi.

Firma "Fiat" recunoaşte că a plătit mită 50 miliarde de lire italiene

Preşedintele firmei "Fiat", Giovanni Agnelli, a recunoscut miercuri că gigantul consorţiu constructor de maşini a plătit mită în valoare de 50 miliarde de lire italiene (35 milioane de dolari) partidelor în ultimii 10 ani, relatează Reuter. Agnelli a declarat să sumele vehiculate sînt foarte mici în comparaţie cu totalul tranzacţiilor efectuate de cea mai mare companie particulară a Italiei şi că nu există nici un motiv ca el să fie informat în legătură cu acestea. Directorul financiar, Paolo Mattiolli, precum şi şeful departamentului industrial al firmei, Giorgio Garuzzo, sînt anchetaţi în prezent.

1,5 miliarde dolari pentru Rusia de la FMI

■ Creditul este menit să reformeze economia rusă

Consiliul de Administraţie al Fondului Monetar Internaţional (F.M.I.) a aprobat acordarea unui credit de 1,5 miliarde dolari Rusiei, prima tranşă dintr-un credit menit să sprijine transformarea sistemului economic al ţării.

O a doua tranşă, de o valoare similară, va fi disponibilă după examinarea în cîteva luni a evoluţiei acestei reforme.

Etnicii greci se agită în sudul Albaniei

Poliţia albaneză a intervenit miercuri, folosind scuturi şi bastoane, pentru a potoli manifestaţiile de protest ale etnicilor greci din sudul Albaniei, informează Reuter. Atmosfera în oraşul Gjirokaster, 280 km sud de Tirana, era tensionată datorită expulzării de către Tirana a arhimandritului ortodox grec Chrisostomos, sub acuzaţia de propagandă separatistă în sudul Albaniei. Ca răspuns, Grecia a expulzat miercuri mai mult de 13.000 de imigranţi albanezi şi de alte naţionalităţi, operaţia urmînd să continue. Albania şi-a rechemat ambasadorul de la Atena, intervenind totodată la ONU pentru a opri disputa. În opinia preşedintelui albanez, Sali Berisha, aceste incidente ar putea afecta stabilitatea în Balcani.

Incredibil dar adevărat

Vor avea loc exerciţii militare ruso-canadiene

Pentru prima dată de la sfîrşitul celui de-al II-lea război mondial, navele militare ruseşti au ancorat într-un port canadian, informează Reuter. Nava purtătoare de rachete "Maresal Ustinov", distrugătorul anti-submarin "Amiral Harlamov" şi nava de aprovizionare "Dnestr" vor lua parte la un exerciţiu militar comun ruso-canadian. Ultima dată cînd o navă de război rusă a ancorat în Canada a fost în 1942, cînd un submarin sovietic a fost reparat la Halifax.

Ce părea imposibil acum cinci ani

Retragerea trupelor sovietice din fosta RDG este aproape încheiată

Potrivit unui comunicat dat publicităţii miercuri de comandantul corpului de armate ruseşti din Germania, generalul Matvei Burlakov, reluat de agenţia AFP, pînă la 1 iulie a.c., retragerea trupelor sovietice din fosta RDG a fost realizată în proporţie de 75 %. De la reunificarea celor două Germanii, în 1990, şi pînă în prezent, au fost retraşi, în total, 420.000 de militari sovietici şi membri ai familiilor lor. Mai rămîn încă pe teritoriul german un număr de 59.000 militari şi 68.000 membri de familie, toţi plasaţi în landurile din estul Germaniei. Comunicatul a fost emis la încheierea celei de a 9-a sesiuni a Comisiei mixte ruso-germane însărcinate cu supravegherea retragerii trupelor sovietice. Comisia a examinat, de asemenea, problemele legate de degradarea mediului şi poluarea provocate de staţionarea trupelor sovietice timp de mai multe decenii. În acest context, a fost exprimată şi satisfacţia faţă de cooperarea ce s-a stabilit între autorităţile germane şi comandamentul trupelor sovietice în combaterea criminalităţii în zonele din jurul garnizoanelor ruseşti. **(Mediafax)**

Occidentul îşi închide porţile străinilor

Poliţia franceză îşi va mări efectivele pentru a reduce numărul de imigranţi

Ministrul de Interne al Franţei, Charles Pasqua, a prezentat miercuri în faţa Consiliului de Miniştri un plan de reformare a poliţiei, a anunţat un purtător de cuvînt guvernamental, citat de France Presse. Planul lui Pasqua este considerat drept "o prioritate absolută a guvernului", care doreşte ca poliţia să asigure Franţei o "mai bună securitate". El conţine propunerea de transformare a Serviciului Poliţiei aerului şi frontierelor în "Direcţia de control a imigraţiei şi de luptă contra forţei de muncă clandestine", precum şi diferite alte idei pentru reorganizarea serviciilor interne. În plus, se prevede creşterea "efectivelor operaţionale" cu 1500 de poliţişti. În paralel, Pasqua şi-a exprimat speranţa că va putea reduce influxul imigranţilor legali în Franţa, de la 100.000 anual la 50.000 de persoane. Într-un interviu publicat joi de către cotidianul parizian "Le Figaro", ministrul de Interne reformulează ceea ce el declarase a fi obiectivul său principal: "imigrarea zero". Considerînd că acest obiectiv este "irealizabil", Pasqua tinde acum către atingerea "imigrării ilegale zero", fără a fi afectată "vocaţia de gazdă" pentru azilanţi ai Franţei.

Postul independent de radio "Dreptul la cuvînt" şi-a încetat activitatea

Postul de radio independent "Dreptul la cuvînt", care transmite de la Bari (Italia) şi la care lucrau jurnalişti din toate regiunile Iugoslaviei şi-a încetat, începînd de la 1 iulie, emisiunile, ca urmare a unei decizii a Uniunii Internaţionale a Telecomunicaţiilor. Autorităţile iugoslave depuseseră o plîngere la UIT împotriva noului post de radio, pretinzînd că emisiunile sale perturbau transmisiile posturilor naţionale de radio din Serbia şi Muntenegru. Reprezentanţii postului de radio "Dreptul la cuvînt" s-au adresat ONU şi ţărilor Europei Occidentale, cerîndu-le sprijinul pentru reluarea emisiunilor. Ei solicită ONU adoptarea unei rezoluţii, care să legalizeze activităţile de radio, pentru a contribui astfel la "spargerea monopolului asupra informaţiei, deţinut de autorităţile iugoslave". Postul de radio era finanţat de CEE şi era sprijinit şi de UNESCO. Emisiunile se efectuau de pe un vapor din largul portului Bari, ce fusese închiriat de organizaţia franceză "Dreptul la cuvînt".

Administraţia americană trimite echipamente militare în Somalia

60 transportoare blindate de trupe americane vor fi trimise în Somalia pentru a fi folosite de forţele ONU, a anunţat miercuri Departamentul apărării al SUA, citat de Reuter. Prima tranşă de 1/2 transportoare va sosi joi la Mogadiscio, iar celelalte vor sosi în următoarele două săptămîni.

CAFEAUA DE DIMINEAȚĂ

Aur, smirnă și lumină întru cucernică închinăciune

Aurel LEON

Sub reflectoare, catapeteasma Bisericii Bărboi plutește în baie de lumină de pe umerii soborului care oficiază... Televiziunea centrală a deplasat la Iași o armată de tehnicieni spre a transmite în direct hramul bisericii din temeiul vechiului tîrg al cucului. A simțit nevoia centrul să vină în pelerinaj la ctitoria sturzească, la Alecu Russo, colegul de generație al grupului Kogălniceanu, Negruzzi, Alecsandri, cel care scria: "Moldova veche mi se înfățișează ca o pădure deasă și mare, unde toporul au tăiet iute fără a ave areme de a curăți locul. Plugul, adică civilizația, stîrpește zi de zi rădăcinile și preface codrul în curătură, curătura în lan frumos, iar lanul în cîmpii roditoare. Dar strămoșii noștri, săracii, cu ce să-i mîngîiem?". Acești strămoși, adică neamul sturzesc, începînd de la Ioniță Sandu Sturza, apoi acel Donici basarabean care a fost Alecu Russo, apoi acel diacon de la Bărboi care a semnat Ion Creangă, înconjurați de acel Iași vechi, despre care arhitectul-poet G.M. Cantacuzino scria: "alhimia subtilă a farmecului ieșean nu este numai în frenezia arhitecturilor unite ori impunătoare, acel farmec se compune din lumina blîndă care învăluie totul din umbre, din praful sărăciei, din miresmele aduse de vînt.

Oamenii imaginii, deci ai luminii, au sosit la Iași într-o sărbătoare a ploilor calde de vară și au descoperit în irizarea lichidă o biserică de vis în care doarme istoria împăcată cu literatură, sub vestmîntul Bisericii. Pentru răzvrătire, Alecu Russo fu luat pe sus, la 26 februarie 1846 și trimis la mănăstirea Soveja, cu canon de rugăciuni și mîncare de fasole. Cel care l-a surghiunit a fost Mihai Sturza, dușmanul lui cel mai înfocat. Soarta a vrut să-și găsească ultima odihnă tot într-o ctitorie sturzească, alături de Ioniță Sandu Sturza, astfel că împăcarea se făcu tot prin Biserică. Și mai are Bărboiul o semnificație: aici s-a întîlnit Russo, cel născut, într-un sat frumos, răschirat între grădini și copaci, pe o vale a codrilor BîculuI cu un păr mare la mijloc! În pădure, copii fiind, alunga mierlele și lîngă un cireș sălbatic se hîrjonea cu băieții din sat, cu Ion Creangă din Humulești, sat mare pe malul Ozanei, cu gospodării întemeiate și cu cireșul mătușii Mărioara. Și dacă diaconul Ion Creangă s-a așezat la Bărboi în martie 1863 înseamnă că mormîntul lui Russo, decedat la 5 februarie 1859 era încă proaspăt. Poate că în februarie 1859 Creangă, care, cum spune Călinescu, "umbla lela prin Iași", se poate să fi luat parte la înmormîntarea lui Russo, deoarece nu cred să nu fi știut de cele trei prelucrări ale lui Alecu Russo (Terentie Hora): "Sprăvale Baba", "Un student la Paris" și "Doi cît unul", ori "Băcălia ambițioasă", comedie de "năravuri". În orice caz, diaconul Creangă s-a rugat în Biserica Bărboi pentru sufletul înaintașului său.

Cum trebuie să fi arătat Bărboiul pe acea vreme? Și-l imaginează G. Călinescu ("Ion Creangă - viața și opera sa"): "Biserica Bărboi, așezată într-o ogradă plină de iarbă și cu un turn subțire la poartă, de un baroc foarte original, tipic moldovean, care păstrează la partea de jos trei arcuri sprijinite pe patru coloane simple, închipuind tradiționala tindă, într-un amestec bizar de stil occidental și stil bizantin".

Acum, marile care de reportaj ale televiziunii venite în curtea Sturzeștilor la întîlnirea, sub strălucirea credinței, dintre Russo și Creangă, au intrat pe sub turnul florentin într-o alee îmbrobodită cu trandafiri de toate culorile, vestind un ostrov de încîntare vegetală, înaintea desfășurării de aur, smirnă și lumină din sfîntul locaș. Operatorii TV au rămas impresionați de autentica trăire a actului liturgic dar nu au știut că la Bărboi, marți, 29 iunie, se închina Basarabia lui Russo, personificată de Arhiepiscopul Petru de la Bălți, locțiitor de mitropolit al Basarabiei, cu Moldova lui Creangă, care și-a trimis reprezentanți pe Episcopul Gherontie al Romanului, totul petrecîndu-se sub veghea I.P.S. Mitropolit Daniel, aflat acum în Elveția împreună cu prințul Dimitrie Sturza și din această pricină absenți ambii. Cum să nu fie trăire autentică această preamărire a Domnului, Cel ce le rînduiește pe toate, deci a rînduit și întîlnirea dintre frați în mărinimoasa ctitorie sturzească, păzită cu atîta sîrg de părintele-protoereu Constantin Andrei. Rînduiala și amploarea unei asemenea solemnități, cu vibrații de orgă înaltă, au creat o ambianță unică de emoție, descrisă astfel de Mihail Sadoveanu: "deodată ai înțeles și ai simțit lucruri nebănuite - legături cu universul fără fund, cu cele mai adînci generații ale trecutului, cu cei care vor urma după tine, continuîndu-te; simți pulsînd în tine altceva decît meschina viață mărginită între viață și moarte. Simți toate acestea și le înțelegi în chip misterior cu intensitatea pe care ți-o dau anumite facultăți ale tale".

Sadoveanu a întîrziat în această incintă, spre a sta de vorbă cu Alecu Russo, cel care ne învață că "națiile care au pierdut afiliația moravurilor părintești în nații nestatornice", după cum a fost și la Frumoasa, pe cînd scria romanul "Nunta domniței Ruxandra". Ideile lui Russo au trecut prin Creangă la Sadoveanu și vor merge mai departe prin generațiile tinere care au stat marți în slava de la Bărboi întru cucernică umilință. Aceasta este semnificația sărbătorii de credință la care au luat parte, în cetatea care a reunit tradiția cu contemporaneitatea, sub binecuvîntarea Bisericii. Asemenea întîlniri în incinta din Iașul vechi sînt dătătoare de încredere și de putere pentru consolidarea ortodoxiei la baza concepției despre lume și viață, societate și familie. Nu întîmplător, aici e și sediul filialei din Iași a Asociației "Frăția ortodoxă română", cea care își propune să contribuie la întărirea unității spirituale și la înnoirea morală a credincioșilor ortodocși români din țară și de peste hotare; și totodată să contribuie la formarea conștiinței creștine a tinerei generații și să-i trezească responsabilitatea în relațiile cu Dumnezeu, cu lumea și cu semenii, în cadrul procesului actual de reînnoire spiritual-morală; să ajute la răspîndirea învățăturii de credință a Bisericii strămoșești în rîndul tuturor categoriilor sociale.

P.S. Părintele protoereu Constantin Andrei, parohul Bisericii Bărboi, ne roagă să transmitem mulțumirile sale acelor agenți economici care, la apelul domnului profesor D.D. Rădăuceanu, secretarul general al Asociației "Frăția ortodoxă română", filiala Iași, au sponsorizat acțiunea din 29 iunie curent. Lista lor n-o facem publică din umilință creștină, dar ea rămîne în memoria Bisericii.

ultimul vagon poștal

Cum respectă anumiți conducători ai regiilor autonome din municipiul Iași unele legi neabrogate după evenimentele din anul 1989

Îmi asum întreaga răspundere a afirmațiilor pe care le fac în continuare. Nu voi căuta să dau nici o lecție de conduită și de probitate morală pentru unii care conduc destinele acestui municipiu, însă ceea ce se întîmplă acum la Iași este revoltător.

Trăim permanent într-un coșmar despre care mereu credem că este doar un vis ce se va spulbera. Nu este însă așa. Acest "vis" pe care îl trăim este o realitate dureroasă, patronată cu bună știință, așa consider eu, de aceia care și-au luat obligația să ne apere și să ne creeze condiții de supraviețuire. Unii au fost numiți de sus, iar alții au fost aleși chiar de noi.

De mai mult timp în presa locală - și îndeosebi în ziarul "Monitorul" - au apărut diferite articole care sesizează problema costului ridicat pe care ni-l impun furnizorii de apă caldă, apă potabilă, energie electrică, gaze, salubritate, costuri care, după opinia mea, sunt exagerate.Se aduc critici, uneori foarte vehemente, atât la modul de calcul (dacă există vreun calcul) al acestor costuri, cât și la adresa unor conducători, care nu se obosesc să dea vreo explicație ori de cîte ori apar astfel de sesizări sau ori de câte ori se modifică aceste costuri.

Ceea ce este de neînțeles este faptul că "liderii" care conduc județul, Primăria și Consiliul Județean, nu se sesizează că "oamenii din popor" (după etichetarea dată de Aurel Leon) sunt afectați grav de aceste costuri.

Ar trebui să se cunoască faptul că aproape toți conducătorii de azi ai unităților furnizoare din Municipiu (R.A.) au fost și înainte de 1989 și că în acea perioadă erau foarte "disciplinați".

Ar mai fi interesant de știut ce efective de salariați avea GIGCL (TESA Â muncitori) înainte de 1989 și ce efective au în prezent, per total, cele 5 regii autonome care s-au desprins după 1989 din GIGCL, deoarece și fondul de salarii influențează valoarea costurilor.

În continuare, ne permitem să arătăm că în relația furnizori-beneficiari (cetățeni organizați în asociații) există un Decret al Consiliului de Stat (nr.387/1977), încă neabrogat și pe care nu-l mai ia nimeni în considerație și, uneori, este încălcat chiar de cei care trebuie să-l respecte.

În acest Decret se precizează următoarele:

1. Asociațiile de locatari sunt organizații care au personalitate juridică.

2. Între unitățile furnizoare și cetățenii beneficiari trebuie să existe raporturi contractuale.

3. Prestările de servicii trebuie să fie constatate pe baza înregistrărilor aparatelor de măsurat, montate la consumatori, sau să se calculeze prin sistemul paușal.

4.Consumurile înregistrate trebuie confirmate de administratorul Asociației sau de un cetățean fixat de locatari

5. Dacă datele înregistrate sunt incorecte sau greșit calculate, unitățile furnizoare pot fi acționate în judecată.

6. Programul de distribuire a prestațiilor, îndeosebi căldura și apa caldă, trebuie întocmit de comun acord cu cetățenii și nu impus de organele locale sau fixat în mod unilateral de către furnizori, în funcție de interesele lor financiare.

7. Primăriile sunt obligate să sprijine în activitatea lor Asociațiile de locatari sau grupurile de cetățeni, să analizeze periodic cum întreprinderile furnizoare își respectă obligațiile contractuale și dacă costurile sunt corect calculate, chiar dacă aceste întreprinderi sunt în subordinea Primăriei.

Ca fost președinte de asociație de locatari, nu știu, după 1989, să se fi respectat în totalitate vreunul din aceste puncte prevăzute în Decretul 387/1977.

De aceea constat cu tristețe că aceste regii autonome nu au scrupule în a-și asigura, doar pentru ei, salarii sigure și spectaculoase fără să dea dovadă de nici cel mai elementar respect față de majoritatea populației.

Nu aș vrea să fiu considerat un instigator, dar organele locale s-ar putea să aibă surpriza ca cei mulți, ajunși la disperare, să iasă în stradă pentru a-și apăra drepturile.

Mi se pare imperios necesar ca diriguitorii acestui oraș să-și întoarcă măcar acum fața și spre populație. Eu cred că merită efortul ca cei mulți și anonimi să nu fie lăsați la discreția unora care au cinismul să ne mai și sfideze.

Ing. Valerian Virlan-Iași

Primăria răspunde la sesizările apărute la rubrica "Ultimul vagon poștal"

Vă rugăm să publicați răspunsul la unele sesizări apărute în ziarul dumneavoastră, adresate prin rubricile "Din scrisorile, telefoanele și audiențele zilei" și "Ultimul vagon poștal".

- Domnului Petru Savin din Iași, Piața Unirii nr. 9, îi comunicăm că numai adunarea generală a locatarilor, prin proces-verbal și verificarea autenticității acestuia, poate decide colaborarea cu R.A.T., respectiv Administrația de clădiri, dar acest lucru nu a fost solicitat nici de Asociația de locatari "Victoria" și nici de Asociația de locatari "Unirea". Vă sugerăm să consultați adunarea generală a locatarilor asupra propriei opțiuni, în condițiile legii, la care să solicitați prezența reprezentantului Serviciului A.L.S. din cadrul Primăriei.

- Domnului Mihai Costandache din Iași, str. Miroslava nr. 5, îi comunicăm că s-a constatat realitatea celor sesizate, sancționîndu-se cu amendă contravențională și obligația eliberării terenului de garajul amplasat, domnul Carp Constantin. Cît privește posesia terenului respectiv, vă invităm cu actele doveditoare la Comisia de fond funciar a Primăriei, pentru a reintra în legalitate.

- Domnului C. Măriuță din Iași, B-d Tudor Vladimirescu nr. 93, îi comunicăm că s-au luat măsuri de remediere în cel mai scurt timp a porțiunii respective din str. Nicorița.

- Domnului Florin Vânătoru din Iași, stradela Armeană nr. 12, îi comunicăm că se poate prezenta în audiență la domnul primar în fiecare marți, începînd cu orele 9.00, pe baza unei cereri completate la registratura Primăriei, pentru o relatare mai amănunțită a solicitării domniei-sale.

Cu mulțumiri pentru colaborare,

ing. Ciuc N. Gigi - referent de presă

Avansurile de 10 ori 15% la apartamente doar o... diversiune?

Cu aproape o lună în urmă, am citit în "Monitorul" cîteva informații referitoare la:

Hotărîrea Primăriei privind obligarea constructorilor de a termina în acest an apartamentele în construcție; propunerea R.A. "Locuința" și a Primăriei ca beneficiarii (fizici) acestor apartamente, în cosntrucție, care au repartiție, să depună un avans de 10%, ulterior (s-a spus și scris) 15%.

Pînă aici toate bune, deși surprizele s-au ținut lanț producîndu-ne dureri de cap și chiar traume psihice, pentru că, pe parcurs, am avut numai necazuri, unul mai mare ca altul. Să ne explicăm: bătaia de joc a continuat începînd cu constructorii, care m-au privit de sus și amenințat cu cuvinte de genul: "nu vă omorîți prea mult că una scrie în ziar și altele sînt problemele noastre. Și la urma urmelor, nu se știe dacă mai sînteți beneficiari".

Pentru că avem repartiții din 1989-1990-1991, se poate deduce ușor că sîntem oameni (familii) năpăstuite, care n-am ... primit pentru că n-am avut posibilități și nici... bani, valută pentru eventualele... cadouri și cumpărări.

Am rămas cu hîrtiile în buzunar, înregistrați la "n" audiențe la Primărie și la R.A. "Locuința", pe la centrele de Administrare a Spațiului pentru că sîntem oameni fără pile și relații, care n-au avut chei potrivite pentru a deschide unele uși la cei la care trebuia și pe unde se putea.

La R.A. Locuința ni s-a spus să mai așteptăm. La centrul de adminsitrare, că nu știu nimic de acest procent de 10%. La R.A. Locuința am insistat încercînd să ajungem la dl. director Cozaru. La el n-am putut intra, în schimb am primit îndrumări de genul: "Da, este adevărat c-a apărut în presă, dar-n-am stabilit prețul" (de la un domn ce se afla în cam.107), "nu vă luați după ziare că acestea vă pot deruta" ne-a răspuns ofițerul de serviciu. În final, acesta avea să ne recomande să venim pe 2 iunie că are loc o ședință și vom afla amănunte. Pe 2 iunie era o licitație și nu ni s-a spus nimic. Tot de la camera 107 ni s-a recomandat să trecem peste 5 zile, că anunțul din ziar este valabil.

Ne-am bucurat , dar nu pentru prea mult timp.

Călătorului și ... omului necăjit îi stă bine cu drumurile...

Ne-am prezentat din nou la sediul R.A. să vedem ce mai e nou, dacă nu cumva a survenit ceva. Da: surpriză de proporții!

a) De la poartă ni se spune că directorul nu ne poate primi la ora respectivă (11,00) și că nu ne poate spune nimic.

b) La secretariat și registratură, același răspuns, fiind îndrumați să mergem sus la etaj, la "FETE".

c) Am ajuns la fete și, amabile, ca și pînă acum, cele de la cam.107, ne-au dat niște informații în urma cărora cu greu am putut face față.

Întrebînd (politicoși) care este situația noastră, o doamnă cu biroul pe dreapta în camera 107, ca de fiecare dată calmă și cu răbdare, ne-a comunicat textual:

"Domnilor, lucrurile s-au clarificat. Numai că anunțurile nu mai sînt valabile. Avem nevoie de bani pentru terminarea blocurilor și iată situația cum se prezintă..."

Dînd citire prețurilor și obligațiilor ce le are fiecare beneficiar, banii ce trebuie dați urgent în circa o săptămînă - două, o doamnă a început să plîngă, un bărbat a scăpat o plasă din mînă, ceilalți prezenți au rămas perplecși.

În primul rînd că prețul unui apartament cu două camere este în jur de 2.100.000 lei, cu trei camere circa 3.100.000 lei. Asta n-ar fi nimic dacă pe lîngă ce urmează. Am primit un sfat prietenesc: Vă rugăm ca pentru finalizarea dării în folosință să aduceți urgent, d-le X, 1.600.000 lei, dl. Y, 2.000.000 lei și așa mai departe. La auzul acestor cifre cum să nu rămîi trăznit?... Întrebînd care este situația celor 10% anunțați n-am primit răspuns, iar pe coridor o duduie tot de pe la R.A. Locuința ne-a calmat zicîndu-ne: "Domnii mei, doamnă, nu plîngeți, dacă nu puteți, noi găsim cui să le vindem, mai ales că la anul aceste apartamente vor costa peste 12.000.000 lei". Nerămînîndu-ne altceva de făcut, ne-am îndreptat către Primărie și aici... nimic. În audiența la dl. primar ni s-a "promis" că vom ajunge prin august, septembrie. Dar ce facem pînă atunci?

Dorința noastră este ca să se aprobe totuși plata a 10-15% din O/J, deși prețul este sub semnul întrebării, deoarece unele din aceste blocuri s-au ridicat înainte de 1990 și-în 1991-1993 s-a finisat interiorul.

Așteptăm noi anunțuri, noi procente în presă?

Un grup de șapte persoane năpăstuite vă mulțumește și semnează.

contabil Mircea Palade

Din scrisorile, telefoanele și audiențele zilei

■ **Domnul ing. RADU P. GRĂMESCU - Iași.** Sînteți supărat că, expedîndu-ne vineri a.c. un material - "Bravos, domnule Văcăroiu!" - referitor la H.G. 177/aprilie 1993, rugîndu-ne să-l publicăm "în limita spațiului tipografic disponibil", acesta nu a fost publicat. Din această cauză, dumneavoastră ne admonestați, ne ironizați și ne dojeniți școlărește: "Știți dumneavoastră că din cauza modului cum este formulată respectiva hotărîre a guvernului mii - poate milioane - de salariați n-au intrat pînă acum în posesia unor drepturi decurgînd din acordarea compensației de 10.160 lei? Am în vedere sporul de vechime, indemnizația pentru concediu de odihnă, pentru concediu de boală, cea pentru concediu de naștere (pre și postnatal). Dar peste tot, toți s-au grăbit să impoziteze această compensație! Am în vedere drepturile pe luna mai 1993. Să ne mai mirăm că primiți, poate, sute de informații cu privire la modul defectuos de aplicare a altor H.G.-uri și legi, tot la fel de prost formulate?".

Apărîndu-vă dreptul de a fi publicat, dumneavoastră acuzați redacția că a publicat, totuși, ceea ce nu trebuia. Și continuați:

"- marți, 21 iunie (22 - n.n.), volens-nolens, ați publicat dreptul la replică al domnului Liviu Antonesei, pe deplin îndreptățit să fie nemulțumit de aserțiunile stupefiante - blînd spus - ale Lilianei Niță;

- tot marți, publicați știrea semnată de Mihaela Brezeanu, care preia declarațiile provocatoare ale soțului soției sale Ion Ardeleanu, pus de domnul Staicu director comercial la "Terom", în amintirea bunelor relații pe care le avea cu soția soțului său, Alexandra Ardeleanu, cînd, împreună cu "bomba - anticorupție" Vonica, făceau parte din comitetul județean P.C.R. Iași. Ați verificat informațiile furnizate de acest cizmar cu diplomă (absolvent al secției de Tehnologia confecțiilor din piele și încălțăminte a Facultății de Industrie Ușoară Iași), transformat de același domn Staicu - imediat după absolvire - în mare specialist în tehnologia de obținere a foliei poliesterice și plimbat prin străinătățuri cînd nici vrăbiile nu treceau gardurile de sîrmă ghimpată ale granițelor României și, apoi, în mare specialist în tehnologia obținerii și prelucrării firelor poliesterice;

- miercuri, 23 iunie - tot volens-nolens - a trebuit să publicați "Cafeaua de dimineață" a domnului Aurel Leon care, nemulțumit de scriitura domnului Dorin Popa, scrie "cu sfîrîiacul nu potcovești calul!". Dacă domnul Popa Dorin s-ar fi documentat, ar fi aflat că nu există mulți oameni cu scaun la cap care să se fi dat pe mîna profesorului.Popa și nu ar fi fost obligat ziarul să-și ceară scuzele de vineri, 25 iunie. Spre știința dumneavoastră, sînt cardiac de vreo 15-20 ani, dar întotdeauna m-am ferit de prof. Popa, consultînd "semidocții" de la Clinica a III-a medicală, de la Policlinica cu piată pentru a evita istericalele domnului profesor;

- miercuri, 23 iunie, v-ați grăbit să scrieți vrute și nevrute despre dr. Ciuntu pentru a obliga redacția să publice dreptul la replică al domnului prof.dr. Gheorghe Scripcaru, directorul I.M.L., avînd grijă să-l ascundeți undeva, mai puțin observat;

- tot miercuri, pe prima pagină este publicată susținerea aceleiași Mihaela Brezeanu, referitoare la declarațiile "imbecile" ale "marelui lider" sindical Livint de la "Terom", care face pe mortul în păpușoi în ceea ce privește disponibilizările de la această societate comercială. Dar cine altcineva a pus problema disponibilizărilor în ședințele care au avut loc la "Terom" prin care s-a stabilit aceasta? S-a documentat bine M.B.? Sau s-a grăbit să "demaște" "abuzul" administrației de la "Terom", care nu-i prezentase oficial nu știu ce hotărîre a aceluiași Livint?

Știți dumneavoastră că publicînd inepțiile debitate de Ardeleanu și Livint ați dat apă la moară deciziei de a-i arunca în stradă pe cei 548 de salariați de la "Terom", din care 149 de cadre TESA pe care același Livint, în inconștiența lui, declara că le urăște? Este acel Livint care, probabil, caută și acum prin dicționare cuvîntul "inginer" ca să-i priceapă sensul pe care declara că nu-l înțelege!

Verificați ce "prețuri" (salarii) au fost adjudecate pentru directorii de la "Terom", printre care și Ardeleanu, acei directori care au falimentat "Terom"-ul (afirmația este a domnului Ardeleanu). Ce vrea această progenitură a unui fost "ilegalist" comunist, căsătorit "în familie" cu progenitura altuia, care a fost promovat numai cu "sprijinul" funcțiilor soției sale?

Murdară pînă în măduva oaselor, armata de directori a trecut peste cadavrele vii ale celor care mai aveau 1-2 ani pînă la pensionare și care vor trăi cu 30-35 de mii pe lună, așteptîndu-și moartea benefică, la cheremul guvernului F.D.S.N.-ist și al altor emanați ai unei imaginare revoluții".

V-am publicat scrisoarea, demonstrîndu-vă, și prin aceasta, "transparența care există la "Monitorul".

În ce privește publicarea unui material ori a altuia, criteriile sînt multiple, iar a le comenta înseamnă ori să nu fim suficient de credibili, ori să nu epuizăm argumentele.

Fiți încredințat însă că "Monitorul" ține la demnitatea sa, iar atunci cînd greșește, o face că e ... omenește.

Iar dacă materialul care nea fost adresat recent a fost publicat, iucrul acesta s-a întîmplat independent de rîndurile dumneavoastră de mai sus - încă o dovadă că "Monitorul" nu lucrează cu ... părtinire.

■ **Domnul ION D. POPESCU - str. Fd. Bucium nr. 24.** Intrăm direct în textul scrisorii dumneavoastră:

"Teleconferința ținută la guvern cu prefecturile, în care prim-ministrul a luat decizia mobilizării generale a tuturor forțelor din agricultură pentru recoltarea grîului, orzului, ovăzului și constituirea comandamentelor centrale și locale pentru punerea în aplicare a măsurilor ne-a adus aminte de vremea răposatului.

Măsura luată la nivelul județului de a interzice producătorilor de stat și particulari din județ, comercializarea acestor produse în alte județe nu are rațiune, nici sens în economia de piață pe care, avem pretenția că o promovăm.

Solicitarea către orașe și comune de a crea comandamente - cu participarea poliției, în "vederea supravegherii campaniei de recoltare" ne aduce aminte de vremurile colectivizării, cînd, la umbra steagului roșu, miliției și armata hotărau și cîntăreau recolta care lua drumul bazelor de recepție.

Pe cînd însă măsura de creare a barierelor la intrarea în orașe ori în sate și obligativitatea ca mijloacele de transport să circule numai însoțite de pluguri și grape pentru că, recoltînd, trebuie să executăm și arăturile de vară? Dar, pe cînd crearea unor minicomandamente care să-ți cotrobăie în portbagaje, să vadă dacă nu plimbi recolta de la un județ la altul, chiar dacă ești proprietar de teren în județul vecin? Oare sînt responsabili de actele lor, în economia care se vrea de piață, domnii care dețin actele puterii și ale administrației? Așa recoltări, fără pierderi, mai zicem și noi! Adevărat embargou, nu numai județean, ci național - patronat de domnii Nicolae Văcăroiu și Ion Iliescu, prim-ministrul și președintele care ... nu se implică, dar nici "nu-i cade în atribuțiuni" (pe cînd acest comunicat al purtătorului său de cuvînt?)".

Ion N. OPREA

Vineri, 2 iulie 1993, nr. 152 (608)

SPORT SPORT

Din culisele fotbalului

■ *Littbarski tras pe sfoară*

Deși fotbalistul german Pierre Littbarski se află în prezent în Japonia, sub contract cu un club nipon, el telefonează aproape zilnic fostului său club, F.C. Koln. Motivele sînt mult mai prozaice decît s-ar putea crede la prima vedere: F.C. Koln îi datorează 200 mii de mărci, bani promiși înaintea meciului de adio din Bundesliga și pe care se pare că a uitat să-i mai vireze în contul lui Littbarski. Dacă pînă și nemții...

■ *39 de ani sînt de ajuns*

Internaționalul brazilian Junior, acum în vîrstă de 39 de ani, a decis să se retragă din activitatea competițională. Decizia pare destul de surprinzătoare dacă ținem cont de faptul că Junior, pe numele său întreg Loregildo Lins da Gama Junior, a fost declarat în 1992 cel mai bun jucător din campionatul brazilian.

■ *Kaiserslautern se întărește*

Impresia bună lăsată de Ciriaco Sforza la Kaiserslautern i-a făcut, se pare, pe conducătorii acestui club să contacteze un alt jucător elvețian în vederea transferării sale în Germania. Este vorba de internaționalul Alain Sutter, care, pînă în această vară, a apărat culorile lui Grasshoppers Zurich.

■ *Haesaert la Anvers*

Walter Meeuws, antrenorul echipei belgiene Anvers, cunoștința Stelei din Cupa Cupelor, pregătește din acest sezon pe La Gantoise. În locul său, la conducerea lui Anvers a fost numit Urbain Haesaert, în vîrstă de 42 de ani, care a antrenat pînă acum pe Germinal Ekeren.

■ *Un danez la Hamburg*

Internaționalul danez Stig Tofting, în vîrstă de 23 de ani, s-a transferat de la Aarhus G.F. (o altă cunoștință a Stelei) la clubul german Hamburger S.V. Contractul a fost încheiat pe o perioadă de doi ani, pentru suma de 40 mii dolari.

Ion C.

Lotul de tineret-olimpic al României în turneu în Italia

■ ieșeanul Cătălin Abălașei a lăsat o impresie deosebită

Săptămîna trecută, lotul de tineret- olimpic la fotbal al României, din care fac parte și ieșenii Cătălin Abălașei și Marian Cobuleanu, a participat la un turneu de pregătire în Italia. În prima partidă, după ce scorul după 90 min. de joc a fost 1-1 (înscrisese în min. 37 Sasu), echipa noastră a fost întrecută în urma executării loviturilor de la 11 m de formația Atalanta Primavera, "speranțele" binecunoscutului club din Bergamo. Într-un alt joc amical, tinerii noștri jucători au surclasat cu 6-1 echipa de ligă inferioară Antegnante. Pentru a vă informa despre evoluția fotbaliștilor ieșeni în cadrul turneului italian, l-am contactat pe antrenorul federal Ion Moldovan, care ne-a spus: "După cum se știe, în urma insucceselor echipei mari, Federația a schimbat antrenorii loturilor naționale la toate nivelele. Personal, nu am fost dat afară în urma rezultatelor nesatisfăcătoare, ci am fost eliberat din funcție în virtutea inerției schimbărilor. Tin să menționez că am preluat echipa de tineret cînd se găsea la -2 în clasamentul adevărului (la C.E. de tineret) și pînă la schimbarea mea am reușit s-o aduc la cota 0. În calitate de antrenor federal am rămas alături de echipă, însoțindu-l pe antrenorul Marcel Pigulea în Italia. O surpriză mai mult decît plăcută a constituit-o ieșeanul Cătălin Abălașei, folosit pe postul de fundaș lateral, care, deși a fost cooptat în lot de puțin timp (în urma trialului de pe stadionul Autobuzul), a lăsat o impresie deosebită. Cobuleanu a jucat mai puțin, dar după ce l-am văzut pe stadionul Național cred că are toate șansele să confirme cît de curînd."

Leonard CĂNĂNĂU

Antrenorul federal Ion Moldovan

Festivalul Internațional de Șah "Mihail Sadoveanu"

Mai sînt trei runde

Cu trei zile înainte de sfîrșitul Festivalului Internațional de Șah pentru copii și juniori "Mihail Sadoveanu", conduce în clasament echipa Moldova din Chișinău cu 17 p, urmată de formațiile clubului Politehnica Iași, "Stejarii" și "Dragonii" cu 16,5 p. În turneul A (băieți, 16 ani) conduce Serghei Verlan (Chișinău) cu 5,5 p, în turneul B (fete, 16 ani) - Mihaela Mureșan (Politehnica) cu 5 p, iar în turneul C (băieți și fete, 12 ani) - Ovidiu Bodnar și Sorin Iarca cu 5,5 p. La impresionanta listă de sponsori pe care am publicat-o în cotidianul nostru s-au mai adăugat firmele PANGRAN, MAXA, DANUBIANA Roman și Coca-Cola, care au oferit micilor competitori dulciuri și răcoritoare.

GIN

Popice - Cupa Federației

Covăsală și Penciuc continuă cursa!

Deși Superliga masculină s-a încheiat, activitatea popicarilor ieșeni continuă în "Cupa Federației", competiție individuală la care participă cei mai buni sportivi, în funcție de punctajul realizat în campionat. De altfel, prima rundă s-a și disputat la Neptun, rundă în urma căreia rezistă pe poziții doar primii 16 popicari, care vor participa la următoarele două etape de la Brașov (3 septembrie) și Tg. Mureș (la 10 noiembrie). Printre protagoniști, ieșenii George Covăsală (locul IV, cu 918 p.d.) și Dumitru Penciuc (908 p.d.). Iată primii trei clasați la Neptun: 1. Marian Andrei (Jiul Petrila - 940 p.d.); 2. Nicolae Lupu (932 p.d.); 3. Leontin Popp (930 p.d.), ultimii doi de la A.S. Minerul Vulcan.

Leonard C.

Wimbledon 1993

Toți favoriții în semifinale!

■ *"Meciul" dintre Barbra Streisand și Wendy Stewart pentru cucerirea inimii lui Agassi s-a încheiat cu... eliminarea lui Andre*

Sferturile de finală ale competiției de simplu masculin din cadrul turneului internațional de tenis de la Wimbledon au consemnat rezultate scontate. Două partide, însă, au ținut selecta asistență a arenei în stare de suspans.

Deținătorul titlului din anul 1992, super-mediatizatul Andre Agassi, l-a întîlnit pe liderul sezonului 1993, compatriotul său Pete Sampras. Meciul a fost pe muchie de cuțit! Primele două seturi au revenit ușor lui Sampras (6-2, 6-2), dar Agassi revine și le cîștigă pe următoarele două cu 6-3. Tensiunea crește la paroxism în teren, dar și în tribune, unde cele două pretendente la inima lui Agassi (starul cinematografic Barbra Streisand și Wendy Stewart, prietena din copilărie a lui Andre, neglijată în ultima vreme) își aruncă priviri semnificative una alteia. Și cînd doi (de fapt, două) se ceartă... cîștigă Sampras. Ultimul set: 6-4 pentru Pete.

Pete SAMPRAS (S.U.A.)

În semifinale, Sampras îl va întîlni pe germanul Boris Becker (triplu laureat la Wimbledon), care s-a chinuit rău în sferturi, în fața compatriotului său Michael Stich. După 7-5 în primul set, au urmat două seturi cîștigate de Michael la tie-break, pentru ca în final Boris Becker (și el urmărit de "dulcineea" sa în tribune, simpatica mulatră Barbara Feltus) să se impună cu 6-2, 6-4. Deci: o semifinală Sampras - Becker.

Un lucru e cert: protagoniștii celeilalte semifinale vor arăta astăzi după-amiază mult mai proaspeți, ei impunîndu-se ușor în sferturi. Jim Courier și Stefan Edberg au spus stop speranțelor "neofiților" (primul 6-2, 7-6, 6-3 cu Todd Martin iar al doilea 7-5, 7-5, 6-3 cu insolitul francez Cedric Pioline).

Astfel, după cum anticipase în ziarul nostru colegul Ion C. Teodor, careul de ași ai tenisului se reunește în semifinale: Becker - Sampras și Courier - Edberg.

G. I. NICOLAE

P.S. În prima semifinală a turneului feminin, jucătoarea cehă Jana Novotna a obținut o surprinzătoare victorie cu 6-4; 6-4 în fața Martinei Navratilova. În cealaltă semifinală Steffi Graf - Conchita Martinez 7-6; 6-3. Astfel, în finala care se va desfășura mîine după amiază, se vor întîlni Jana Novotna și Steffi Graf.

H.C. Aura în dificultate

După încheierea campionatului diviziei A, handbalistele echipei Aura Iași au intrat într-o binemeritată vacanță. Dar satisfacția de a juca în Cupele Europene este umbrită de neplata de către firma Aura a ultimelor 4 prime de joc și a premiului pentru îndeplinirea obiectivului propus, în total cam 70.000 lei de fiecare. Ar fi păcat ca din motive financiare frumoasa echipă ieșeană (de altfel opera d-lui Adrian Pascal) să se destrame, mai ales că la nu mai puțin de 7 jucătoare le expiră contractul încheiat cu H.C. Aura. Și aceasta în condițiile în care prima etapă a Cupei IHF are loc la 28 august!

Leonard C.

După ce i-a calificat la Mondiale

Alketas Panagulias a devenit noul Dumnezeu al grecilor

Alketas Panagulias este un nume destul de puțin cunoscut în familia fotbalului de mare performanță. A jucat, în tinerețe, ca fundaș la Aris Salonic, dar un accident destul de grav petrecut la 27 de ani l-a făcut să renunțe la fotbal și să se dedice în exclusivitate studiilor. După ce absolvă "magna cum laudae" Institutul Politehnic din Atena, Panagulias pleacă în SUA. Aici îl găsim profesînd la una din universitățile new-yorkeze, în anul 1976. An în care Federația de fotbal din Grecia îi face propunerea de a deveni interpretul antrenorului britanic Billy Bingham, cel ce se ocupa în acea vreme de națională elenă. Panagulias stă în această funcție timp de doi ani: la plecarea lui Bingham, surpriză, Federația îl numește pe el în funcția de selecționer al echipei reprezentative. Alketas dorește să dovedească faptul că încrederea care i s-a acordat e pe deplin justificată și reușește ceea ce nimeni nu credea cu putință: calificarea Greciei la turneul final al C.E. din 1980! Prima și ultima calificare a grecilor la un turneu final al Europenelor...

După această aventură, decide să se întoarcă în SUA, să-și urmeze cariera universitară. Nu are însă timp, deoarece Henry Kissinger îi propune să antreneze reprezentativa SUA în vederea J.O. de la Los Angeles. Rezultatele obținute în turneul olimpic (3-0 cu Costa Rica, 1-1 cu Egiptul și 0-1 cu Italia) nu-l mulțumesc deloc și face un legămînt cu sine însuși să nu se mai ocupe niciodată de fotbal. Legămînt care ține doar pînă în toamna anului 1992, cînd Federația îl solicită să preia din nou cîrma reprezentativei elene. Panagulias se înhamă din nou la treabă și, pînă să apuce grecii a spune "Doamne ajută!", el le și oferă calificarea la mondialele din 1994 pe tavă! O calificare obținută, practic, din două meciuri: 1-0 cu Ungaria la Budapesta și 1-1 cu Rusia la Moscova. Prima calificare a Greciei la turneul final al unui campionat mondial...

Acum, în țara sa de bastină, circulă o vorbă. Cînd vrei să ai noroc în ceva, nu mai spui "așa să mă ajute Dumnezeu", ci "așa să mă ajute Dumnezeu, ca pe Panagulias!".

Ion C. TEODOR

Competițiile sportive majore ale lunii iulie

■ **1-11 iulie**. Essen (Germania) - C.M. de scrimă.
■ **3-25 iulie,** Turul ciclist al Franței.
■ **4 iulie,** Magny Cours - Marele Premiu al Franței la Formula I.
■ **3-4 iulie,** finalele turneului de tenis de la Wimbledon.
■ **4 iulie,** Berlin - finala C.E. de baschet masculin.
■ **8-19 iulie**. Buffalo (SUA) - Jocurile Mondiale Universitare.
■ **11 iulie**. Silverstone - Marele Premiu al Marii Britanii la Formula 1.
■ **18 iulie** - Maratonul de la San Francisco.
■ **19-25 iulie,** Frankfurt (Germania) - Cupa Federației Internaționale la tenis feminin.
■ **22 iulie-1 august**. La Haye (Olanda) - Jocurile Mondiale ale sporturilor neolimpice.
■ **24 iulie-1 august**, Dijon (Franța) - C.E. de călărie (obstacole).
■ **29 iulie-8 august**, Sheffield (Anglia) - C.E. de natație.
■ **30 iulie-12 august**. Brno (Cehia) - C.E. de tir.

căutăm

difuzori volanți
pentru cotidianul "MONITORUL"
vîrsta 16-18 ani
VREȚI SĂ CÎȘTIGAȚI 100.000 LEI PE LUNĂ?
vindeți în fiecare zi 500 exemplare "Monitorul"
Relații la sediul redacției: str. Smîrdan nr.5, zilnic între orele 10-12.

Telex internațional

■ *Fotbal: Marcel Sabou, în prima ligă spaniolă*

● Echipa de fotbal Racing Santander și-a reluat locul în prima divizie spaniolă. Formația fostului dinamovist Marcel Sabou a eliminat cu 1-0, 0-0 pe Espanol Barcelona în cadrul barajului de calificare. Astfel, cunoscutul club catalan, în care au evoluat de-a lungul anilor Alfredo Di Stefano, Gayetano Re, Michael Laudrup și Joaquin Alonso, a părăsit prima scenă a fotbalului spaniol ● În Cupa Americii, în prima semifinală, la Quito: Mexic-Ecuador 2-0 (1-0); în cealaltă semifinală se vor întîlni Columbia și Argentina● Imperiul nipon atrage tot mai mulți fotbaliști: fostul internațional brazilian Careca a semnat un contract cu clubul Kashima Reysol, sponsorizat de celebrul concern Hitachi● Olanda și Belgia vor să organizeze împreună turneul final al C.E. din anul 2000. În cazul cînd UEFA va aproba candidatura, cele două echipe vor fi calificate din oficiu● De-ale corupției în fotbalul italian: de-abia promovată în "serie B", formația Peruggia a fost trimisă "retur" de către comisia de disciplină a Federației în seria C. Motivul? Acuzațiile de corupție aduse președintelui Luciano Gaucci, privind cumpărarea unor meciuri prin care Peruggia și-a asigurat promovarea, s-au dovedit în cele din urmă reale. Care o fi părerea d-lui Jean Pădureanu de la Bistrița? ● Dacă acuzațiile de corupție la adresa clubului Olympique Marseille sînt reale, clubul milanez va cere UEFA rejucarea finalei Ligii Campionilor împotriva echipei Glasgow Rangers, a doua clasată în grupa cîștigată de O.M. "Milan nu va accepta niciodată să cîștige Cupa la masa verde", a declarat Silvio Berlusconi, patronul clubului lombard ● Aceasta în timp ce clubul lui Bernard Tapie l-a achiziționat pe o perioadă de 4 ani pe atacantul portughez Paolo Futre de la Atletico Madrid. Nu s-a menționat nimic despre suma transferului●

■ *Atletism: Duel Cason-Christie pe stadionul din Oslo*

● La tradiționalul miting atletic care se va desfășura la 10 iulie pe stadionul Bislet din Oslo, în proba masculină de 100 m se vor întîlni americanul Andre Cason (cel mai în formă sprinter al sezonului) și campionul olimpic Linford Christie (Marea Britanie). Nu s-a anunțat nimic despre participarea lui Carl Lewis. Printre alte vedete care vor onora concursul norvegian: Jan Zelezny (recordmenul mondial la aruncarea suliței), Khalid Skah (campion olimpic la 10.000 m), Nourredine Morceli (R.M. la 1500 m), cunoscuții americani Butch Reynolds și Michael Johnson, precum și ucraineanul Serghei Bubka, binecunoscutul prăjinist. Vine și Gataulin? ● Semifondistul englez James Peter Elliot, vicecampion olimpic la 1500 m - Seul 1988 a anunțat că nu va participa la apropiatele C.M. de la Stuttgart. Urmașul celebrei triplete britanice Coe -Ovett - Cramm va suporta o operație la genunchi care îl face indisponibil ● Atletul american de culoare Archie Williams, campion olimpic la Berlin în 1936 (400 m) a încetat din viață în vîrstă de 82 de ani. Mult mai puțin cunoscut decît cvadruplul învingător de la Berlin Jesse Owens (precursorul lui Carl Lewis), Williams și-a cîștigat notorietatea printr-o declarație din 1981, cînd afirma că în SUA există ostilitate față de populația de culoare, în timp ce la Olimpiada de la Berlin, în Germania nazistă, sportivii negri erau priviți mai mult cu oarecare curiozitate decît cu dușmănie. Fost pilot militar, Williams s-a dedicat spre sfîrșitul vieții informaticii ● În topurile internaționale atletice ale anului figurează și cîțiva sportivi români: Costel Grasu - locul III la disc cu 66,90 m (lider mondial - Lars Riedel 68,42 m); Ella Kovacs - locul II la 800 m cu 1:56,61 (ex-aequo Maria Mutola și Tina Paulino - 1:56,56) și Violeta Beclea - numărul 1 la o milă cu 4:21,69 ● Liderul mondial al aruncării greutății, elvețianul Werner Günthor, plusează: 21,94 m la Lucerna ●

Știri preluate de la Agențiile Mediafax și Rompres

Orice nas își are nasul

John McEnroe va trebui să-i plătească fostei sale soții despăgubiri uriașe

A devenit de notorietate mondială faptul că, în urma unor certuri înfiorătoare, tenismenul american John McEnroe a divorțat de soția sa, actrița Tatum O'Neal. Dacă "Big Mac" (cum îl alintă ziariștii pe McEnroe) credea că în acest fel și-a recăpătat liniștea, s-a înșelat: Tatum s-a decis să-l aducă pe John în fața instanței și să-i ceară despăgubiri financiare, sub acuzația că în perioada cît a trăit cu el nu și-a putut exercita propria sa profesie, aceea de actriță. Și cum aceste despăgubiri se cifrează la 25.000 dolari pe zi (!), înmulțind cu cei 6 ani de mariaj ajungem la incredibila sumă de 50 milioane de dolari pe care Tatum o cere fostului său soț! Iar pe lîngă aceasta, alte cîteva mici pretenții: plata chiriei pentru vila sa din California și apartamentul din New York, un automobil Ford nou și plata medicului psihiatru care o îngrijește... McEnroe a declarat că nici nu se gîndește să-i dea vreun ban fostei sale soții, dar aceasta l-a amenințat că, în caz contrar, nu-i va mai da voie să-i vadă vreodată pe cei 3 copii ai lor: Kevin, Emily și Joan.

Deocamdată, John stă în cumpănă...

I.C.T.

MICA PUBLICITATE

Anunţurile pentru mica publicitate se primesc la birourile noastre din Bd. Copou nr.19, Agenţia de turism "AMIRAL" (lîngă cofetăria "Opera") şi la sediul redacţiei din str. Smîrdan nr.5, între orele 8,30 - 15,00

auto - moto

• Vînd autocamion 6,5 tone SAVEM, cu prelată carosată, cu rulotă, motor nou, cutie viteză nouă, stare foarte bună, preţ fix 3.600.000 lei. Tel. 117622. (11321)

case terenuri

• Vînd apartament 2 camere, decomandat, Şos. Păcurari nr. 26. Numiţii Horiceanu Florin şi Volcescu Maria vor să vîndă acest apartament în dauna unei creditoare pentru care este proces la Judecătoria Iaşi şi este sistată vînderea la Notariat. Eventualii doritori-cumpărători vor ţine legătura cu creditoarea. Tel. 114890. (11326)

vînzări

• Vînd maşină de sifoane nouă, în stare de funcţionare. Tel. 119218. (11389)

• Vînd pick-up Unitra fără amplificator, calc pînzat. Tel. 136590. (11290)

închirieri

• Închiriez spaţiu ultracentral pentru depozit en-gros. Tel. 146973, numai între orele 17,00-20,00. (11255)

• Caut garsonieră (apartament), (semi) mobilat(ă), ofer 10-12 mii lei, plata lunar. Tel. 176918, 172557, int. 21.

schimburi

• Buzău, schimb casă zonă ultracentrală, gaze, cu similar (sau variante) Iaşi. Tel. 142722. (10394)

• Schimb apartament 3 camere, confort mare, cu 3 balcoane, 2 băi, zona Ţigarete, cu apartament 2 camere, confort I, plus diferenţă. Relaţii, str. Tabacului nr. 1.E, bl. 257, et. 5, ap. 21. (11390)

pierderi

• Pierdut legitimaţie veteran de război şi permis CFR nr. 105513 pe numele Ursache Teodor Vasile. Le declar nule. (11327)

oferte servicii

• Transport marfă pe orice distanţă pînă la 2,5 tone, auto dubă Mercedes (sigur şi rapid). Tel. 153580, 112021. (11394)

• Filmări video, seriozitate. Tel. 116710. (11156)

matrimoniale

Italian, patron office import-export diamante, pietre preţioase şi aur, absolut singur înăuntrul sufletului, necăsătorit, stare materială foarte bună, 48 ani, cu spiritul încă tînăr, prezentabil, de o fidelitate absolută, nebăutor, nefumător, maximă seriozitate, caut exclusiv domnişoară/doamnă tînără, frumoasă, afectuoasă, 20/35 ani, chiar şi divorţată, interesată de cunoaşterea mea doar în scopul unei căsătorii din dragoste. Scrieţi-mi, ataşînd o fotografie. Adresa mea: Camerin Giorgio, Via San Salvatore 38/F, Valenza (AL), Italia, tel. 0131/953117. NB. Telefonare non serve, non voglio/Scrievetemi tassativamente in italiano, non importa errori, per foto intendo faccia, fronte e profilo, intera persona, in piedi, fronte e profilio, la descrizione deve esser dettagliata piu'possibile, e'inutile scrivere senza i requisiti richiesti, la lettera verra'cestinata. Se dopo i tempi tecnici postali non ricevete riposta, la riposta vi e'gia stata data e'negativa non solecitate grazie. Tutto si fara'per corrispondeza fino alla mia decisione d'incontro.

diverse

• Duminică, 4 iulie, pe lacul Dorobanţi, va avea loc concursul de pescuit staţionar, faza judeţeană. Concursul începe la ora 7,00 şi cîştigătorii vor primi premii consistente.

• S.C. CERAMICA Iaşi vine în întîmpinarea constructorilor de locuinţe şi anunţă că nu majorează preţurile ca urmare a introducerii TVA de la 1 iulie 1993. Preţurile actuale rămîn în vigoare în luna iulie pentru produsele: blocuri ceramice de toate tipurile; blocuri din beton cu agregate uşoare; cărămizi normale şi de faţadă; ţigle jgheab şi coame; ţigle solzi şi coame. Vă aşteptăm să le cumpăraţi.

• S.C. ACVARES S.A. Iaşi scoate la licitaţie lucrări de terasamente la un bazin piscicol de la ferma Ţigănaşi. Licitarea va avea loc conform legislaţiei, la data de 12 iunie 1993. Detalii la tel. 124153.

• Toţi agenţii economici cu capital privat sînt rugaţi să se prezinte la Direcţia generală a finanţelor publice şi controlului financiar de stat a judeţului Iaşi - Serviciul bilanţuri, în perioada 2.07.-7.07.1993, pentru planificare în vederea depunerii indicatorilor economico-financiari pe semestrul I.1993. Agenţii economici vor prezenta numărul de înregistrare la Direcţia generală a finanţelor publice şi controlului financiar de stat a judeţului Iaşi.

• Cine poate da relaţii despre MANEA MARIANA este rugat să sune la 158265. Semnalmente: merge cu un cîine rasă collie. Se oferă recompensă. (11291)

felicitări

• Cu ocazia zilei de naştere, copiii, ginerii şi nepoţii urează dragului lor Constantin Marin multă sănătate, fericire şi un sincer 'La mulţi ani'.

decese

✝ **Familia Ioniţă Ioan şi Elena anunţă cu regret trecerea în nefiinţă a bunei lor mătuşi BARBU MARIA, din Bucureşti, 81 de ani. Înmormîntarea va avea loc la cimitirul Eternitate, sîmbătă, 3 iulie 1993, ora 13,00. Odihneşte-te în pace, suflet zbuciumat. (11313)**

✝ **Soţul, Vasile, fiii, Ştefan şi Emanoil, nora, Liliana anunţă cu durere încetarea din viaţă, la numai 53 de ani, după o lungă suferinţă, a celei care a fost mamă, bunică şi soţie minunată AURICA AGRIGOROAEI. Corpul neînsufleţit este depus la capela cimitirului Sf. Vasile iar înmormîntarea va avea loc sîmbătă, 3 iulie, ora 12,00. (11292)**

condoleanţe

• Colectivul serviciului Aprovizionare de la CONTIS S.A. Iaşi transmite cele mai sincere condoleanţe d-lui Vasile Baltă pentru pierderea suferită prin decesul soţiei. (11392)

• Colectivul de muncitori, compartiment tehnic al Spitalului Clinic de Copii "Sf.Maria" Iaşi regretă dispariţia fulgerătoare a colegului AREUTESEI DUMITRU. Sincere condoleanţe familiei. (11393)

• Familia Mănăilă Vasile transmite sincere condoleanţe d-lui prof. Grigore Dascălu pentru decesul mamei. (11289)

• Familiile Ionescu-Ochiană şi Scorţescu regretă profund dispariţia înainte de vreme a celei care a fost AGRIGOROAEI AURICA, soră, cumnată şi mătuşă iubită. Va rămîne vie în inimile noastre. (11292)

• Dispariţia fulgerătoare şi nedreaptă a dragului nostru prieten ing. HORIA POPA, coborît astăzi în mormînt, ne-a îndoliat sufletele. Sîntem alături de Georgeta, Sever şi părinţi în aceste grele momente. Fam. F. Gavril şi M. Cojocaru.

mesaje

• Familiile Mădârjac şi Condurache aduc pe această cale mulţumiri celor care li s-au alăturat în momentele grele prin care au trecut. (11395)

• Profesorul Valeriu Blidaru şi copiii mulţumesc tuturor celor prezenţi, sub diverse forme - condoleanţe şi îmbărbătări - la marea lor durere. Sîmbătă, 3 iulie, ora 9,00, va avea loc pomenirea de 40 de zile de la trecerea în nefiinţă a scumpei lor profesor universitar ECATERINA NANINA BLIDARU, la biserica din Malul cu Flori, judeţul Dîmboviţa. (11396)

căutăm

difuzori volanţi

pentru cotidianul "MONITORUL"

vîrsta 16-18 ani

VREŢI SĂ CÎŞTIGAŢI 100.000 LEI PE LUNĂ?

vindeţi în fiecare zi 500 exemplare "Monitorul"

Relaţii la sediul redacţiei, str. Smîrdan nr.5, zilnic între orele 10-12.

Societatea Medicală

PRO FAMILIA

vă oferă consultaţii de înaltă competenţă pentru orice problemă de sănătate a familiei dvs.

• OBSTETRICĂ-GINECOLOGIE • PEDIATRIE • BOLI GENETICE • MEDICINĂ INTERNĂ • CHIRURGIE • CARDIOLOGIE • OFTALMOLOGIE • ENDOCRINOLOGIE • NEUROLOGIE • NEFROLOGIE •

la sediul din Str. Ţutora 11 C, bl. E1, sc. C.
Informaţii şi programări la tel. 131043, orele 10-18.

IMPORTANT!

MOLDEXIM S.A. IAŞI EXPORT - IMPORT - ROMANIA

vinde din stoc

două tipuri de tractoare (15CP şi 18CP) fabricate în China

Se asigură garanţie 6 luni, servicii post garanţie.

Aceste tipuri de tractoare şi accesoriile lor urmează să fie preluate în fabricaţie şi asamblate în România.

PREŢURI AVANTAJOASE!

Plata se poate face şi în rate, prin depunerea unui avans de 50% din suma integrală, diferenţa urmînd a fi achitată în 6 rate lunare - sînt necesare garanţii materiale.

Tractoarele se pot obţine imediat de la sediul nostru din Iaşi, Bd. Poitiers nr. 10 sau la tel. 137845, tel/fax. 122377, Tx.22262MSAISR

TELEFOANE UTILE

• SALVARE: 961
• POMPIERI: 981
• POLIŢIE:
Inspectoratul Judeţean - 146666, 140020, 146840; Municipiu - 146850; Serviciul Circulaţie - 140070.
• AGENŢIA CFR: 147673
• INFORMAŢII GARĂ: 146333
• AUTOGARĂ: 146587
• AGENŢIA TAROM: 115239
• INFORMAŢII AEROPORT: 178126
• STAŢII PECO:
Baş Ceauş - 176865; Aurel Vlaicu - 175812; Bucium - 132891; Crişan 112182; Păcurari 164142; Sărărie 147480.
• DISPECERATE:
RA Gaz-Metan - 141737; RA Apă-Canal 142451; Renel - 147070, deranjamente - 147070; Termoficare - 141956; RA Locuinţa - 142434; Telefoane - Deranjamente - 921; Protecţia mediului - 147010.
• GARDA FINANCIARĂ: 112851, 112427
• ADMINISTRAŢIA FINANCIARĂ: 143030
• NOTARIAT: 147574
• TRIBUNAL: 146300
• PROCURATURĂ: 146630
• CAMERA DE COMERŢ: 117757
• CENTRUL MILITAR JUDEŢEAN: 146370
• HOTELURI: Moldova - 142225; Traian - 143330; Unirea - 142110; Sport - 137817.
• POLICLINICA CU PLATĂ: triaj informaţii - 117244.
• OFICIUL JUDEŢEAN PENTRU PROTECŢIA CONSUMATORILOR: 145392

monitorul

Director onorific: AUREL LEON
FLORIN FLORESCU redactor şef
DAN RADU redactor şef adjunct
Tudor Agavriloaei secretar general de redacţie

EVENIMENT: TONI HRIŢAC (şef-secţie), Eduard Calotă, Mihaela Cănănău, Vasile Cojocariu, Dan Fodor, Cristian Hanganu, Dumitru Hariga, Sorin Simon, Adina Scutelnicu, Ovidiu Scutelnicu, Vali Ştirbu.
FOTOREPORTER: Constantin Plop
POLITIC: OVIDIU SIMONCA, Radu Meşniţă, Lucian Poştu, Cristian Răcu.
ECONOMIE: COSTEL STROESCU, Mihaela Brezeanu, Alin Tocan.
REPORTERI SPECIALI: Cornel Cristoiu, Dorin Popa.
SPORT: G.I. NICOLAE, Leonard Cănănău, G. Anghel; Victor Grădinariu, I.C. Teodor.
REDACTOR DE SERVICIU: Ion N. Oprea.
GRAFICA: Lucian Amarii, Daniel Melinte
RECLAMA-PUBLICITATE: DANIEL SÎRBU, Cătălina Ailiesei, Liliana Cozma, Maria Vornicu.
CULEGERE - TEHNOREDACTARE COMPUTERIZATA: Cornelia Agavriloaei; Cerasela Cirimpei, Petronela Macovei, Florin Pavel, Liliana Signeanu, Mihaela Spineanu..

Cristina Popescu - director de programe RADIO NORD-EST.
Livia Susanu - director de productie RADIO NORD-EST.
Mona Dîrţu - editor NORD-EST PRESS.

EDITOR Nord-Est S.r.l.

NORD-EST s.r.l.
Director general ALEXANDRU LĂZESCU
Director literar-artistic FLORIN ZAMFIRESCU
Director comercial CEZAR CALUSCHI
Manager: Gabriel Rusu

ADRESA REDACTIEI: *Str. SMÎRDAN nr.5*
Tel. 17.25.57 (centrala)
Fax: 14.45.77

ABONAMENTELE se pot face la orice oficiu poştal din ţară. MONITORUL figurează în catalogul presei interne la poziţia 838.

Tiparul executat la S.C. DOSOFTEI S.A. Iaşi

Societatea Comercială "BUCIUM" S.A., Iaşi
cu sediul în şos. Bucium nr. 23 (lîngă staţia PECO Bucium),
tel. 098/135363, 13820/131- Birou Desfacere
Fax 137627, Telex 22306

execută pe bază de comandă fermă următoarele produse:

- **fişet metalic cu casetă;**
- **fişet metalic fără casetă;**
- **vestiar cu două sau trei compartimente**

Vă aşteptăm!

agenţia de turism COTNARI
Str. Socola 16, tel. 136182, 132291
(la parterul rest. Cotnari - Iaşi)
cu o bogată experienţă în organizarea de excursii utile şi la îndemîna tuturor
organizează **VACANŢA ANULUI 1993**
TURCIA 30.07 - 05.08.1993
14.08 - 20.08.1993
- 2 zile şi două nopţi la Eforie-Nord (cazare şi masa la prînz)
- 4 ore la Varna - plaja
- 2 zile şi două nopţi la Istanbul - tur de oraş, vizitarea moscheilor - croazieră pe Bosfor, surpriza agenţiei pe vapor.

Transport autocar - TV color - video
Întraga excursie se înregistrează pe video.
Ghid Ichim Mihai.

AGENŢIA TURISM "MOLDAVIA"
Str. 14 Decembrie 1989 nr.4 (fosta Str. Ştefan cel Mare)
telefon: 112289 şi 112006

organizează excursii în:
- TURCIA: 3;7;10;14;17;21 şi 24 iulie
- POLONIA: 5;9;21;23;28 şi 31 iulie
- KIEV: 1 - 8 august
- MOSCOVA: 22 - 29 august

Agenţia oferă locuri în staţiunea SATURN hotel AIDA la cele mai convenabile preţuri.

ADMINISTRAŢIA FINANCIARĂ A MUNICIPIULUI IAŞI

Reaminteşte taximetriştilor autorizaţi în baza Decretului Lege 54/1990, societăţilor Comerciale şi colaboratorilor acestora care desfăşoară activitatea de **taximetrie** că, potrivit Ordonanţei Guvernului 15/1992, în perioada **1 - 7 iulie a.c.** inclusiv, au obligaţia de a se prezenta la Administraţia Financiară pentru citirea **aparatelor de taxat**

Soc. Com. "ITA-S.A."
cu sediul în Iaşi, strada Cuza Vodă nr. 56,
organizează în ziua de 9 şi 13 iunie 1993

LICITAŢIE publică de vînzare de

mijloace de transport

Licitaţia va avea loc la sediul unităţii la ora 10.00.

Taxa de participare la licitaţie este de 10.000 lei iar de garanţie de 10% din c/val mijlocului de transport, taxe ce se vor depune la comisia unităţii. De asemeni, pînă pe data de 7 iulie 1993 vor depune şi acte privind disponibilul de cont la banca titularului

Orice relaţie se poate obţine la sediul unităţii unde sînt afişate şi listele.

Premiere cinematografice

"ULTIMUL MOHICAN", un film de aventuri și de dragoste într-un cadru exotic

Producție a studiourilor "Morgan Creek International" sub egida companiei "Warner Bros", SUA, 1992.

Scenariul: Michael Mann și Christopher Crowe (adaptare după romanul omonim de James Fenimore Cooper și după scenariul lui Philip Dunne la prima ecranizare a cărții).

Imaginea: Dante Spinotti. Muzica: Trevor Jones și Randy Edelman.

Regia: Michael Mann.

Produs de Michael Mann și Hunt Lowry.

Distribuit de Guild Film România.

Film distins cu Premiul Oscar 1993 pentru cel mai bun sunet.

Cu: Daniel Day-Lewis (Hawkeye-Nathaniel), Madeleine Stowe (Cora Munro), Jodhi May (Alice Munro), Russell Means (Chingackgook), Eric Schweig (Uncas), Maurice Roeves (Colonelul Munro), Steven Waddington (Heyward), Wes Studi (Magua), Patrice Chereau (Generalul Montcalm), Edward Blatchford (Jack Winthrop), Terry Kinney (John Cameron), Justin M. Rice (James Cameron), Tracey Ellis (Alexandra Cameron).

Prima tentativă de adaptare pentru ecran a romanului "Ultimul mihican" de James Fenimore Cooper s-a înregistrat în anul 1936, pe baza unui scenariu scris de Philip Dunne și avîndu-l pe Randolph Scott în rolul tînărului mohican Hawkeye-Nathaniel. "Este, probabil, primul film pe care l-am văzut cînd eram copil", își amintește producătorul, scenaristul și regizorul de astăzi Michael Mann. "Era o copie alb/negru și cred că aveam 3 sau 4 ani, e prima amintire pe care o am despre un film". Mann a reținut din această peliculă felul în care scenaristul Dunne a izbutit să-l prezinte pe eroul principal - un Hawkeye puternic individualizat, un bărbat ce nu poate fi dominat de nimeni și nimic. Născut din părinți irlandezi-scoțieni, Hawkeye a fost crescut, de la 2 ani, de mohicanul Chingackgook, reprezentînd, deci, sinteza a două moduri de viață și a două culturi diferite. Pentru a reda cît mai corect portretele și evenimentele culturile și mediile politice care existau în coloniile americane, Michael Mann a adăugat romanului lui Cooper și scenariului lui Philip Dunne multe din cercetările și propriile sale surse de informații, inspirîndu-se și din scrierile istoricuiui Parkmont, precum și din jurnalul Contelui de Bougainville și din operele lui Simon Shama și Howard Zinn. Desfășurarea poveștii de dragoste dintre Hawkeye și Cora, protagoniștii romanului: doi oameni care se întîlnesc în ciuda barierelor sociale și culturale, a ridicat unele probleme scenaristului și regizorului Michael Mann. El a îmbogățit subtextul dintre aceste personaje și a schimbat în funcție de ele o serie de relații și asociații existente în roman. Cooper sugera doar logodna dintre Heyward și Alice, iar pe Cora o prezenta ca o mulatră brunetă. Mann și-a permis să dezvolte o idilă între Hawkeye și Cora, care se amplifică în urma prăbușirii uzanțelor și manierelor cauzate de presiunea războiului. Heyward se transformă într-un curtezan nedorit, trădîndu-și calitățile și rafinamentul din pricina unei oarbe supuneri față de interesele imperiale britanice. O altă problemă în ecranizarea romanului "Ultimul mohican" a fost găsirea unor decoruri naturale adecvate poveștirii. "Să găsești niște păduri ca acelea în care s-a petrecut acțiunea s-a dovedit a fi practic imposibil. Asa ceva nu mai există", remarcă Michael Mann. "Pădurea despre care a scris Cooper era bătrînă, cu arbori de 400-500 de ani, cu iarba înaltă și aproape lipsită de alt fel de vegetație. Partea proastă a fost că n-am găsit decît unele porțiuni restrînse cu arbori seculari în Carolina de Nord și alta în Pensylvania, care doar aproximau imaginea continentului american din 1757". O muncă titanică a fost depusă de realizatorii filmului pentru construirea fortului britanic "William Henry" așediat și cucerit de către francezi, în partea a doua a romanului. A fost nevoie de 130 de dulgheri pentru clădirea fortului, pre...m și de mulți fierari, care au asigurat replici fidele epocii pentru fiecare obiect din lemn sau metal. Întregul decor a ocupat o suprafață de 25 de acri și a fost pus la punct, pînă în cel mai mic detaliu, în numai 11 săptămîni, un timp mult mai scurt decît și-ar fi imaginat cineva, mai ales în condițiile atmosferice cu totul deosebite în care s-au realizat filmările. Dar nu numai scenografia filmului se distinge prin acuratețe, ci și costumele Elsei Zamparelli, imaginea lui Dante Spinotti, montajul lui Dov Hoenig, muzica lui Trevor Jones și, nu în ultimul rînd, talentații sunetiști Chris Jenkins, Doug Hemphill, Mark Smith și Simon Kaye răsplătiți, pe merit, cu premiul Oscar 1993. Spiritul de echipă demonstrat de acești profesioniști de excepție rezidă în impactul emoțional puternic pe care produsul lor artistic îl are asupra publicului spectator. "Ultimul mohican" fiind nu numai un captivant film de aventuri și de dragoste în cadru exotic ci, mai ales, un impecabil spectacol de atmosferă.

Cinematograful "Victoria", 2-8 iulie 1993, orele 9, 11, 13, 15, 17, 19.

Daniel Day-Lewis

S-a născut în anul 1959, în Londra (Anglia). La numai 12 ani își face debutul pe ecran, cu o scurtă, dar memorabilă apariție, în filmul "Sunday, Bloody Sunday" realizat de prestigiosul John Schlesinger, în 1971. După studiile de artă dramatică, are șansa unei bogate cariere teatrale pe marile scene londoneze de la West End, Royal Shakespeare Company și National Theatre, afirmîndu-se cu o paletă de roluri de complexitate în spectacole cu piesele "Hamlet" "Romeo și Julieta" "Visul unei nopți de vară". Două partituri extrem de diferite în film au confirmat valoarea talentului său și l-au propulsat în rîndul starurilor internaționale: homosexualul punk din "My Beautiful Laundrette" (în regia lui Stephen Frears) și tînărul snob din epoca victoriană din "A Room With a View" (în regia lui James Ivory). Pentru ambele roluri, criticii de film din New York l-au votat pentru premiul Oscar 1986 pentru cel mai bun actor într-un rol secundar. A continuat cu roluri principale în filmul "How Many Miles To Babylon?" (realizat de postul de televiziune BBC), "The Insurance Man", "The Unbearable Lightness Of Being", în paralel cu o neîntreruptă activitate scenică la National Theatre din Londra. Adevărata consacrare o va cunoaște, însă, în 1989, cînd este invitat la Hollywood pentru a-l întruchipa pe scriitorul handicapat Christy Brown din filmul "My Left Foot" în regia lui Jim Sheridan, care-i va aduce și Oscarul pentru cel mai bun actor al anului 1990. Tot în SUA este distribuit în filmele: "Stars And Bars" (alături de Harry Dean Stanton), "The Age Of Innocence" (în regia lui Martin Scorsese) și "The Last Of The Mohicans" (cea mai recentă ecranizare după Fenimore Cooper). Obișnuit să împartă cu regizorii săi o lungă perioadă de căutări în faza de prospecții, Day-Lewis și-a dedicat 8 luni pentru a lucra cu Michael Mann din momentul în care a acceptat rolul pentru "Ultimul mohican" și pînă la primul tur de manivelă.

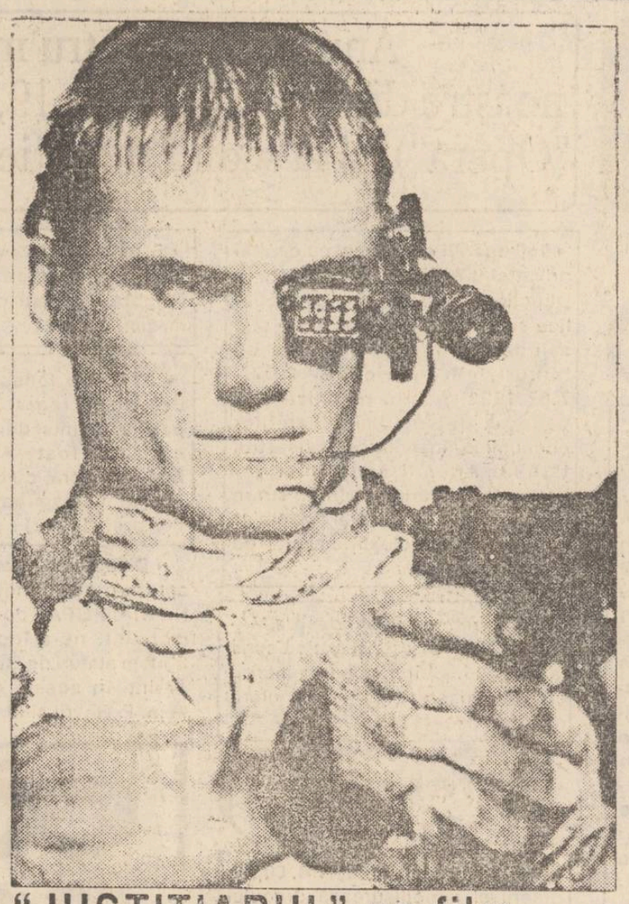

"JUSTIȚIARUL" un film realizat special pentru un superstar karateka

Coproducție a studiourilor din Australia, Anglia și SUA, 1989.

Scenariul: Boaz Yakin (după "Comics Character" de Marvel).

Imaginea: Jan Baker. Muzica: Dennis Dreith.

Cu: Dolph Lundgren, Louis Gossett Jr., Jeroan Krabbe, Kim Miyori, Nancy Everhard, Brian Rooney, Bryan Marshall, Barry Otto.

Regia: Mark Goldblatt.

Un thriller polițist, bine construit dramatic, punînd un accent deosebit pe dinamism și violență ca o expresie a tendinței lumii contemporane de a apela, tot mai des, la dreptatea pumnului în rezolvarea unor situații conflictuale. Eroul justițiar al filmului, supranumit "Pedepsitorul", revoltat de a-i vedea pe marii criminali acționînd nestingheriți în libertate, hotărăște să intervină și să răzbune orice atentat la umanitate. Cunoscînd mentalitatea și stilul de luptă din zona asiatică, el reușește să contracareze și să stopeze acțiunile criminale ale organizației japoneze Yakuza, condusă de o femeie periculoasă, care ucide din plăcere, cît mai sofisticat, în stil oriental, folosind procedee inedite pentru un american sau european. Filmul exploatează la maximul posibilitățile de realizare a unui spectacol extrem de tensionat dozînd, cu meșteșug, situațiile de suspans, previzibilul și imprevizibilul, scenele de luptă și demonstrațiile de arte marțiale. Totul se derulează în așa fel încît Dolph Lundgren, superstarul karateka, originar din Suedia, să-și poată valorifica, din plin, condiția sa fizică deosebită, spre satisfacția spectatorilor tineri dornici de modele cît mai teribiliste.

Cinematograful "Republica", 2-8.VII.1993, orele: 9, 11, 13, 15, 17, 19.

Dolph Lundgren

Hans-Dolph Lundgren s-a născut la 3 noiembrie 1959, la Stockholm, în Suedia, într-o familie de profesori universitari. Deși a urmat studii serioase, cu adevărat impresionante la Institutul Regal de Tehnologie din Stockholm, apoi la Washington State University și a cîștigat în 1982 o bursă de inginerie chimică la Universitatea din Sydney (Australia), Dolph Lundgren și-a transferat atenția spre lumea spectacolului și practicarea artelor marțiale. Stabilindu-se la New York, studiază actoria cu Warren Robertson și obține primul rol pe ecran în filmul "A View To A Kill" unde o are ca parteneră pe prietena sa intimă Grace Jones. Practicînd artele marțiale de la vîrsta de 14 ani, Dolph Lundgren a dobîndit statura și forța unui uriaș (1,98 m înălțime, 108 kg greutate; bicepși cu 6 cm mai mari decît ai lui Stallone), dar și numeroase titluri de performanță sportivă: campion european 1980 și 1981 la karate, campion australian 1982 la ridicare a greutății, căpitan al echipei de karate a Suediei. Lundgren devine un star internațional grație filmelor de acțiune cu elemente de arte marțiale în care acceptă să joace. După ce a fost adversarul lui Sylvester Stallone în "Rocky IV" (1986), deține roluri principale în thrillerurii ca: "Interstate", "Masters Of The Universe", "Red Scorpion", "Dark Angel", "The Punisher" ("Justițiarul"), "I Come In Peace", "Cover Up", "Showdown In Little Tokyo", "Universal Soldier" ("Soldatul universal"). Interesul permanent pentru forma fizică l-a determinat să realizeze filmul video "Maximum Potential", care cuprinde antrenamentele sale zilnice. Supranumit "Regele suedez al artelor marțiale" sau "Durul cel Blond al Nordului", Dolph Lundgren înregistrează o linie puternic ascendentă în cariera sa cinematografică, bucurîndu-se de aceeași popularitate ca și Sylvester Stallone, Arnold Schwarzenegger, Jean-Claude Van Damme în special în rîndul tineretului.

"JULIE DARLING" un thriller psihologic

Coproducție a studiourilor americane și vest-germane, 1982.

Scenariul și regia: Paul Nicolas. Cu: Isabelle Mejias, Anthony Franciosa, Sybill Danning, Paul Hubbard, Graham Lintell, Cindy Girling, Benjamin Schmoll.

Un thriller psihologic, cu tentă de "killer", în care autorul moral al crimelor săvîrșite este o adolescentă ce manifestă o dragoste posesivă față de tatăl ei. Un incitant studiu de caz care pledează pentru loialitate și responsabilitate în relațiile dintre părinți și copii, pentru armonia vieții și familiei. Surprinzătoare puterea de transpunere și siguranța cu care neprofesionista Isabelle Mejias joacă în rolul titular.

Cinematograful "Tineretului" 2-8.VII 1993, orele: 9, 11, 13, 15, 17, 19.

Constantin PETRILĂ

TARE DE TOT!

NOU!

Departametul

"MUZICĂ, DIVERTISMENTE, DISTRĂCȚII"

al postului de radio "NORD-EST" prezintă începînd de sîmbătă, 3 iulie 1993

TOP N

(top nervos)

În urma numeroaselor scrisori, plîngeri și denunțuri primite la redacție, ziarul "MONITORUL" și "Radio NORD-EST" anunță enervate la culme că așa nu se mai poate și vor organiza în fiecare sîmbătă difuzarea unui top nervos cu următoarele secțiuni:

a) SECȚIUNEA M (muzică)
va cuprinde cele mai inervante și obsedante 3 melodii în actualitate.

b) SECȚIUNEA P (personalități)
va cuprinde cele mai inervante și agasante 3 personalități din actualitatea românească

c) SECȚIUNEA D (dezastre)
va cuprinde cele mai inervante 3 fapte (filme, emisiuni, taxe, legi etc) avînd caracter de dezastru național

În ziarul de mîine veți găsi publicată **prima ediție a 'TOP N'** precum și talonul de participare la viitoarele ediții ale topului.

ATENȚIE!

Persoanele care vor reuși 10 ediții succesive să prezinte o structură corectă a topului vor primi DIPLOMA SPECIALĂ 'ROMÂNUL RĂBDĂTOR' împreună cu un premiu special a cărui natură nu o destăinuim pentru a nu crește enervarea în rîndul populației

Vă dorim succes și nervi tari!

Talonul care ne îmbracă

CONCURS CU TALOANE cu premii în valoare de 400.000 lei

TALONUL nr.7 (17) Tip F

cupon de îmbrăcăminte și încălțăminte în valoare de

200.000 lei

Numele și prenumele.....

.....

B.I. seria..... nr.....

Vîrsta..... profesia.....

Adresa.....

..... Tel. .....

ATENȚIE! Se tipăresc 10 taloane Tip B (cuponul de 150.000 lei), 10 taloane Tip F (cuponul de 200.000 lei) și 5 taloane Tip C (cuponul de 50.000 lei). Cele 25 cupoane se vor preda la sediul redacției, toate odată după încheierea concursului. Puteți participa cu mai multe seturi de taloane la fiecare din cele trei variante (B, F sau C). SUCCES!

HOROSCOP

BERBEC (21 mart. - 20 apr.): Nu vă lăsați antrenat în discuții în contradictoriu astăzi. Sînteți într-o stare de tensiune nervoasă accentuată și s-ar putea să spuneți lucruri pe care le veți regreta mai tîrziu.

TAUR (21 apr. - 20 mai): Dacă argumentele dvs. sînt solide, nu este nevoie să țipați pentru a vi le impune. Ba chiar, dacă veți păstra calmul, veți convinge mult mai ușor.

GEMENI (21 mai - 21 iunie): Este cel puțin ciudat că, iubind atît de mult schimbarea, manifestați deseori un conservatorism atît de pronunțat. Poate că e din cauză că ați rămas în urmă cu informația. E cazul să vă puneți la punct.

RAC (22 iun. - 22 iul.): Vreți să faceți prea multe lucruri deodată și eșecurile vă deprimă foarte mult. Analizați-vă cu seriozitate și sinceritate și stabiliți ce puteți face mai bine. După aceea limitați-vă la domeniul respectiv.

LEU (23 iul. - 22 aug.): Învățați să-i ascultați pe cei din jur sau, dacă nu puteți, măcar să le dați această impresie. Popularitatea dvs. în rîndul colegilor este mult diminuată.

FECIOARĂ (23 aug. - 22 sep.): Randamentul dvs. este în scădere. Încercați să vă odihniți mai mult, pentru a putea face față problemelor cu care vă veți întîlni în zilele următoare.

BALANȚĂ (23 sep. - 22 oct.): Sedentarismul dumneavoastră se accentuează din ce în ce mai mult, iar efectele negative ale acestuia nu vor întîrzia să apară. Încercați să faceți mai multă mișcare.

SCORPION (23 oct. - 21 nov.): Toate vă vor merge din plin astăzi. Veți rezolva probleme de care nu sperați să scăpați așa ușor. Este posibil și un cîștig bănesc, nu foarte mare, dar reconfortant, oricum.

SĂGETĂTOR (22 nov. - 21 dec.): Sînteți, de o vreme, mult prea agitat(ă), iar în ultima vreme ați fost total ineficient(ă). Încercați să vă organizați timpul mai bine, riscați să vă confruntați cu mari probleme în viitor.

CAPRICORN (22 dec. - 19 ian.): Aveți tendința de a vă complace în propria melancolie. În loc să vă plîngeți de milă, încercați să luați măsuri pentru a ieși din starea în care vă aflați. În mod sigur rezolvarea o veți găsi în dvs.

VĂRSĂTOR (20 ian. - 19 febr.): Nu confundați generozitatea cu risipa. Continuînd în acest ritm, riscați să intrați într-o perioadă de mari dificultăți financiare și nu e foarte sigur că cei cărora veți dori să le cereți ajutorul vor fi acasă în momentul respectiv.

PEȘTI (20 febr. - 20 mart.): Dispoziția dvs. nu este din cele mai bune astăzi. Evitați contactele cu persoanele pe care nu le agreați, riscați să vă indispuneți și mai mult. Rămîneți acasă în orele libere, citiți ceva captivant.

LEGENDA

- o zi excelentă
- o zi bună
- nu vă merge grozav
- mai bine nu încercați nimic important

CARNETUL ZILEI

VINERI, 2 iulie 1993

✝ **Așezarea în raclă a Cinstitului veșmînt al Maicii Domnului: Sf. Juvenalie**

VREMEA

va fi ușor instabilă, cu cerul variabil, cu unele înnorări mai accentuate după-amiaza, cînd se vor mai semnala averse de ploaie și descărcări electrice. Vîntul va sufla slab la moderat din sector nordic. Valorile minime vor oscila între 10 și 13 grade iar cele maxime între 21 și 24 grade. **(Centrul de Prevedere a Vremii Bacău.)**

TV BUCUREȘTI

TVR1 7.00 TVM. Telematinal ● 10.00 TVR Iași ● 11.00 TVR Cluj-Napoca ● 12.00 Film serial: "Hoțomanii" (4) ● 13.00 Descoperirea planetei ● 13.30 Desene animate ● 14.00 Actualități ● 14.15 Ora de muzică ● 15.00 Album de vacanță ● 15.25 Telescoală (engleza americană) ● 16.00 Actualități ● 16.05 Cheia succesului ● 16.35 Portativul preferințelor muzicale ● 17.05 Arte vizuale ● 17.35 Pro Patria ● 18.35 Flori de pe Mureș ● 19.00 Cultura în lume ● 19.30 Desene animate ● **20.00 Actualități** ● 20.35 Sport ● **20.45 Film serial: "Destinul familiei Howard"** (75) ● 21.45 Învingătorul. Concurs ● 22.15 Viața parlamentară ● 22.45 Gong! ● 23.15 Actualități. 23.30 Magazin cinematografic ● 0.30 Întîlnirea de la miezul nopții.

TVR2 15.00 Tenis: Turneul internațional de la Wimbledon ● 18.00 Emisiunea în limba germană ● 19.00 Concertul Orchestrei Naționale Radio ● 21.00 TVM. Mesager ● 21.30 Viața spirituală ● 22.00 TVE Internaional ● 22.30 Tenis: Turneul internațional de la Wimbledon.

TELE M

23,00 Tele'M Știri ● 23,10 Miss Moldova '93 (Interviu cu redactorul șef al Televiziunii Chișinău) ● 23,15 Oferta săptămînii ● 23,20 Publicitate ● Dedicații muzicale ● 23,30 Tele'M Top Twenty (I) ● 23,50 Film artistic ● Avanpremiera pentru sîmbătă dimineață și noaptea ● 02.00 Închiderea programului.

RADIO IAȘI

6,00 Diminețile noastre ● 8,00 Buletin de știri ● 8,10 Flori ale cîntecului popular românesc ● 8,30 Convorbiri literare ● 9,00 Radiosfera ● 12,00 Radio Chișinău ● 13,00 Radiojurnal ● 13,20 Albumul cîntecului francez ● 14,00 Expo melodii ● 15,00 Pe-un picior de plai ● 15,30 Swing jazz ● 16.00 Radiojurnal ● 16,15 Radiograme ● 18,20 Corespondența radio de muzică populară ● 19,00 Știrile serii ● 19,10 Univers muzical (I) ● 21,00 Evenimentele zilei ● 21,20 Univers muzical (II).

CINEMATOGRAFE

● **VICTORIA** (tel. 112502, **"Ultimul mohican"**. Producție SUA, 1992. După romanul lui J.F. Cooper. Film de aventuri și de dragoste. Regia: Michael Mann. Cu: Daniel Day-Lewis, Madeleine Stowe, Eric Schweig. Premieră. 2-8.07.1993, orele 9.00, 11.00, 13.00, 15.00, 17.00, 19.00.

● **REPUBLICA** (tel. 114327) **"Justițiarul"**. Coproducție Australia, Anglia, SUA, 1989. Regia: Mark Goldblatt. Thriller polițist cu Dolph Lundgren, Louis Gossett-jr., Jeroen Krabbe, Kim Miyori. Premieră. 2-8.07.1993, orele: 9.00, 11.00, 13.00, 15.00, 17.00, 19.00. **Sala Mică - program de videotecă**, orele 10.00, 12.00, 14.00, 16.00, 18.00, 20.00.

● **COPOU** (tel. 145738): **"Bătaie disperată"**. Producție SUA, 1981. Thriller polițist. 2-8.07.1993, orele 9.00, 11.30, 14.00, 16.30, 19.00.

● **DACIA** (tel. 164740): **"Pedeapsă capitală"**. Producție SUA, 1987. Thriller psihologic. 2-8.07.1993, orele 9.00, 11.00, 13.00, 15.00, 17.00, 19.00.

● **TINERETULUI** (tel. 117178) **"Julie darling"**. Coproducție SUA-RFG, 1982. Dramă. Regia: Paul Nicolas. Cu: Isabelle Mejias și Tony Franciosa. Premieră. 2-8.07.1993, orele 9.00, 11.00, 13.00, 15.00, 17.00, 19.00.

B CJ

BIBLIOTECA CENTRALĂ UNIVERSITARĂ „M. EMINESCU" IAȘI

SÎMBĂTĂ, 3 iulie 1993 Anul III, Nr. 153 (609) 8 PAGINI - 50 LEI

cotidian de informații

Monitorul

În urmă cu două săptămîni, reprezentanții Băncii Mondiale și ai Băncii Europene pentru Reconstrucție și Dezvoltare au vizitat Iașul pentru a stabili dacă orașul nostru are nevoie de un împrumut masiv pentru rezolvarea unor probleme sociale și edilitare. Vizita lor n-a fost în zadar:

IAȘUL VA PRIMI UN ÎMPRUMUT DE 37,5 MILIOANE DOLARI

■ *Constantin Simirad este foarte bucuros că a reușit să evidențieze greutățile cu care se confruntă orașul*

Primăria municipiului Iași a mai făcut un pas mare în demersurile pe care le întreprinde pentru a obține un împrumut de 37,5 milioane de dolari din partea Băncii Mondiale. După cum am relatat, în urmă cu două săptămîni, o delegație mixtă de specialiști de la Banca Mondială și BERD a vizitat mai multe orașe mari din România, printre care și municipiul Iași, cu scopul de a studia și a selecta patru dintre acestea în vederea acordării unui credit total în valoare de 150 de milioane de dolari. Printr-un fax trimis joi seara de conducerea Ministerului Lucrărilor Publice și Amenajării Teritoriului, dl. primar Constantin Simirad a fost informat că municipiul Iași se numără printre cele patru orașe din România care au fost selectate de specialiștii de la Banca Mondială - BERD pentru a putea beneficia de creditul respectiv.

Pentru a putea obține, însă, acest credit internațional deosebit de avantajos, municipiul Iași trebuie să îndeplinească obligatoriu anumite condiții. În acest scop, Banca Mondială a stabilit să se efectueze un "studiu de diagnoză municipală". Studiul va fi făcut, așa cum a decis conducerea băncii, de firma DVCO din Irlanda, începînd cu luna septembrie 1993. Costul acestui studiu va fi suportat de guvernul japonez.

"Nu pot să spun decît că sînt foarte mulțumit de această alegere", ne-a declarat ieri dl. Constantin Simirad. "Poate că, în bună măsură, acest lucru se datorează Primăriei, care a reușit să păstreze o documentație bună, să evidențieze clar greutățile cu care se confruntă municipalitatea: necesitățile stringente ale orașului. E vorba de dezvoltarea stației de epurare a apelor uzate, de mutarea vărsătorii, de îmbunătățirea transportului în comun și de lucrările necesare la rețeaua de apă și canalizare. Fiecare din aceste proiecte va fi analizat însă temeinic de specialiștii lor. Sper să reușim să-i convingem cu argumente foarte solide că avem absolută nevoie de acest credit pe termen lung cu o dobîndă rezonabilă și, mai ales, că vom reuși să-l rambursăm".

Dumitru HARIGA

Subprefectul Anghel în sfîrșit a divorțat

■ **judecătorii au stabilit, însă, că vina aparține ambilor soți**

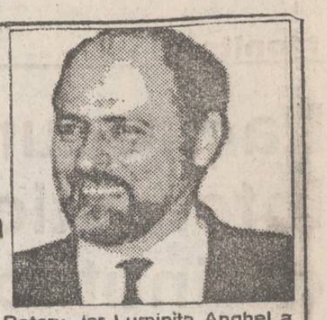

Căsătoria de peste 20 de ani dintre subprefectul Alexandru Anghel și soția sa Luminița, cadru didactic al Facultății de Construcții, a fost desfăcută miercuri, 30 iunie 1993, în finalul unui proces de divorț care a durat mai multe luni de zile, pe rolul Judecătoriei Iași. Completul de judecată, format din judecătorii Leucadia Rosculeț (președinte) și Gheorghe Grabovschi, a admis acțiunea de divorț inițiată de subprefectul Anghel, din vina ambilor soți. Alexandru Anghel a fost asistat de avocatul Constantin Rotaru, iar Luminița Anghel a avut ca apărător pe avocata Carmen Bernic. Deși hotărîrea de divorț pronunțată în instanță este cu drept de recurs, nici una din părți nu a declarat recurs.

Vali ȘTIRBU

Noile prețuri ale preparatelor din carne practicate de S.C. AGROSERVICE S.A.

În urma aplicării taxei pe valoarea adăugată, prețurile cu amănuntul la carne și preparate din carne, produse de S.C. AGROSERVICE S.A. Iași au fost majorate după cum urmează:

1. Mușchiuleț Montana - 4080 lei/kg
2. Mușchi țigănesc - 3829 lei/kg
3. Cotlet haiducesc - 4553 lei/kg
4. Cabanos - 4732 lei/kg
5. Ceafă de porc afumată - 3829 lei/kg
6. Cîrnați Cluj - 2460 lei/kg
7. Salam uscat Gostat - 2462 lei/kg
8. Salam Caraiman - 2551 lei/kg
9. Salam cu șuncă - 2415 lei/kg
10. Parizer - 1733 lei/kg
11. Piept condimentat - 1448 lei/kg
12. Cremvurști carne vită - 1790 lei/kg
13. Cremvurști carne porc 1925 lei/kg
14. Cîrnați Bicaz 1495 lei/kg
15. Cîrnați Harghita - 1377 lei/kg
16. Tobă albă 1222 lei/kg
17. Costiță afumată - 1113 lei/kg
18. Slănină cu boia - 909 lei/kg
19. Slănină afumată - 860 lei/kg
20. Slănină sărată - 691 lei/kg
21. Ciolane afumate - 882 lei/kg
22. Coaste - 572 lei/kg
23. Oase Garf afumate - 567 lei/kg
24. Picioare afumate - 284 lei/kg

Mihaela BREZEANU

O mare lovitură dată chefurilor și sindrofiilor

Băuturile alcoolice s-au scumpit cu 18%

Datorită aplicării taxei pe valoare adăugată, începînd de la 1 iulie, prețurile de livrare la băuturile alcoolice produse de S.C. "Bucium" S.A. au crescut cu 18%. Noile prețuri de livrare sînt:

1. Vin de regiune superior, sub un an vechime, îmbuteliat în sticle de 1 litru - 306 lei
2. Vin de regiune superior, peste 1 an vechime, îmbuteliat în sticle de 1 litru - 342 lei
3. Vin soiuri, cu o vechime mai mică de doi ani, îmbuteliat la sticle de 0,700 litri - 377 lei
4. Vin soiuri, mai vechi de 4 ani, îmbuteliat la sticle de 0,700 litri - 425 lei
5. Vin pelin, îmbuteliat la sticle de 1 litru - 377 lei
6. Alcool rafinat, 65 grade, îmbuteliat la sticle de 0,5 litri - 732 lei
7. Vodcă specialitate, 36 grade, îmbuteliată în sticle de 0,5 litri - 661 lei
8. Vodcă "Club" 40 grade, îmbuteliată în sticle de 0,5 litri - 743 lei
9. Rachiu din drojdie, 30 grade, îmbuteliat în sticle de 1 litru - 796 lei
10. Rachiu din vin, 40 grade, îmbuteliat în sticle de 1 litru - 1 003 lei

La aceste prețuri de livrare se adaugă comisioanele intermediarilor și ale comercianților care, de la 1 iulie, nu mai sînt limitate.

În concluzie, prețurile cu amănuntul care sînt suportate de cumpărători pot fi mult mai mari decît prețurile prezentate mai sus.

O nouă creștere a acestor prețuri se va produce odată cu intrarea în vigoare a Legii accizelor, care urmează să fie promulgată în curînd și care prevede o creștere a accizelor la băuturile alcoolice din producția internă de la 60% la 100%. Prin această măsură prețurile de livrare vor crește cu 66%.

Costel STROESCU

De la 1 iulie 1993

Judecătorul Valeriu Diaconu este primul președinte al Curții de Apel din Iași

Conform unor surse apropiate Tribunalului Județean Iași, începînd cu 1 iulie 1993, data intrării în vigoare a Legii noii organizări judecătorești din țara noastră, președinte al Curții de Apel Iași a fost numit domnul judecător Valeriu Diaconu, apreciat magistrat ieșean. Pînă la acea dată, dl. Valeriu Diaconu a fost președinte al secției Contencios administrativ din cadrul Tribunalului Județean Iași. Curtea de Apel este o instanță superioară Tribunalului și are competența de a casa hotărîrile acestuia. Ea se situează, astfel, pe cea de-a treia treaptă jurisdicțională, avînd deasupra sa doar Curtea Supremă de Justiție a României. *(V. ȘTIRBU)*

«Cazul "spionului" Răceanu este închis»

■ *a declarat purtătorul de cuvînt al Ministerului de Externe al României*

Condamnat la moarte în 1989, pentru tradare și spionaj (sentință comutată în 20 de ani de închisoare), fostul diplomat Mircea Răceanu a revenit în actualitate după ce în decembrie 1989 ieșise din închisoare, refugiindu-se în SUA. Cazul său a fost din nou pus în discuție la Tribunalul Militar București, fapt care a determinat reacția Departamentului de Stat american care a atras atenția că această acțiune judiciară poate dăuna relațiilor dintre România și SUA.

În legătură cu acest caz, purtătorul de cuvînt al Ministerului Afacerilor Externe al României, Mircea Gioana, a declarat ziarului "Monitorul" că procurorul general al României a informat MAE despre încetarea acțiunii împotriva lui Mircea Răceanu.

"Acest caz nu este în fața justiției" a spus dl. Gioana, precizînd că "în nici un caz" inițiativa judiciară privindu-l pe fostul diplomat român nu va afecta relațiile româno-americane. "Este o problemă de justiție și, conform separației puterilor în stat, ei sînt absolut în măsură să decidă. Oricum, a fost doar o posibilitate care a fost retrasă de Procuratura Generală".

Purtătorul de cuvînt al MAE a precizat că nu s-a primit nici o notificare oficială a Departamentului de Stat al SUA în legătură cu acest caz, dar a recunoscut că "au fost unele semnale" privitoare la acțiunea judiciară inițiată împotriva lui Mircea Răceanu.

L. POSTU

O femeie își dezgroapă periodic soțul pentru a se convinge că nu a fost jefuit

■ *ultima dată, totul era în regulă, iar cravata îi era bine aranjată*

Săptămîna trecută, Emilia Cușmaru a depus o nouă cerere de deshumare a soțului către administrația cimitirului "Eternitatea" pe motiv că soțul, înmormîntat în 1980, ar fi fost jefuit. În ultimii patru ani, este a șaptea cerere de acest fel adresată administrației cimitirului, dar au mai fost înaintate cereri pe aceeași temă către Primărie, Prefectură, Guvern și Președinție.

La ultima dezhumare, totul era în regulă, Emilia Cușmaru recunoscînd că Maxim Cușmaru are cravata aranjată.

Dezhumările se fac numai la cererea familiei decedatului și în prezența lor.

În trecut, după 7 ani, familiile luau de la mort dinții de aur și bijuteriile cu care era, uneori, îngropat. Datorită creșterii prețurilor, în prezent această operațiune se face înainte de înmormîntare, pentru a nu avea valori care, timp de 7 ani, să nu producă nici un beneficiu.

Mulți bețivi vin și se îmbată pe băncile cimitirului "Eternitatea", dar aceștia nu pot fi deranjați deoarece susțin că beau "de sufletul" unor rude.

Cimitirul rămîne, totuși, un loc liniștit, în care vin să învețe studenți și elevi, și în care bătrînii de la blocurile din jur își plimbă nepoții.

Dan FODOR

Samantha Fox ridică moralul trupelor ONU

Trupele britanice din forțele ONU aflate în regiunea Vitez din Bosnia nu sînt deloc lipsite de griji, drept pentru care operațiunea "Moral Ridicat" le-a fost aplicată și lor. De curînd au fost vizitați de celebra Samantha Fox. După un prînz cu pește stropit cu ceai tare, Samantha a hotărît să se plimbe printre barăcile din Vitez, însoțită de garda ei personală. Soldații Regimentului Yorkshire au fost destul de tulburați, atît cît să pună însă mîna pe ea pentru a vedea dacă-i adevărată. "Vie parcă e mai bună ca în poză" spune un bucătar.

Întrebată de jurnaliști dacă are idee de ce se află în zonă, Samantha a răspuns că pe ea o interesează foarte mult să-i ajute pe băieți. *(R. MESNIȚĂ)*

Ieri s-a deschis Tîrgul de vară

Ieri, a avut loc deschiderea celei de a zecea ediții a Tîrgului de vară din Iași, organizată, pentru prima dată, de Societatea comercială MOLDEXIM S.A. Sînt expuse textile, bunuri de larg consum, produse electronice, utilaje gospodărești iar în sectorul exterior sînt prezentate cîteva mașini agricole. Acestea din urmă sînt produse ale unei firme din China cu care au fost stabilite deja condițiile de colaborare pentru înființarea unei societăți mixte. Tractoarele vor fi produse de societatea FORTUS.

Directorul MOLDEXIM, Gheorghe Buhac, ne-a declarat că intenția principală pentru viitor este de a participa ca organizator și la TIBCO. *(A.T.)*

Proprietarii vilelor din Piatra Neamț și Durău și-au cîștigat definitiv casele confiscate de Nicolae Ceaușescu

Într-un comunicat trimis redacției noastre, Asociația pentru Redobîndirea Proprietății Particulare din România face cunoscut că luni, 28 iunie 1993, Curtea Supremă de Justiție a României a respins recursul extraordinar declarat de fostul procuror general al României, Mihai Popa Ulpiu Cherecheanu, împotriva hotărîrilor definitive obținute de proprietarii imobilelor din județul Neamț care au fost trecute abuziv în proprietatea statului prin Decretul nr.98, din 1979. "După nenumărate amînări, legea și dreptatea au învins. Proprietarii din Piatra Neamț și Durău vor putea locui, în sfîrșit, în imobilele construite prin munca lor" se arată în comunicatul trimis de Comitetul Director al A.R.P.P.R. în numele căruia semnează doamna Elena Schlicht, ca președinte. *(V.Ș)*

UNIVERSAL OCCIDENT SRL

Iași, Bd. Poitiers 14 (fost I.C.R.M.)

vinde EN GROS:

IMPORT

ZAHĂR, OREZ, FAINĂ ALBĂ, ULEI, BLUNE vrac și pachete, SUCURI CRUSH, WHISKY, ȚIGARI, CONIAC, LICHIOR HELLAS

CIOCOLATĂ, NAPOLITANE, MĂSLINE vrac, MĂSLINE borcan, NESS AMIGO, PASTE FĂINOASE, CACAO, LAPTE PRAF, GUMĂ, CAFEA boabe vrac

Se acordă credite în mărfuri

telefon 098/146909

La propunerea unui ieșean, Amnesty International intervine în favoarea deținuților politici de la Tiraspol

■ *Profesorul Petru Caraman, președintele organizației municipale Iași a PAC, a sesizat această instituție, insistînd asupra gravelor abuzuri și violări ale drepturilor omului*

Domnul prof. Petru Caraman - președintele Organizației municipale Iași a PAC - a sesizat, cu puțin timp în urmă, printr-un memoriu amplu, organizația "Amnesty International", cu sediul la Londra, asupra gravelor abuzuri și violări ale drepturilor elementare ale omului în procesul intentat la Tiraspol celor șase membri ai F.P.C.D din Moldova. Ilie Ilașcu, Alexandru Lești, Tudor Petrov-Popa, Andrei Ivanțoc, Petre Godiac și Viaceslav Garbuz. În demersul său, profesorul Caraman demonstra implicarea Federației Ruse în acest proces prin faptul că, după arestare, cei șase moldoveni au fost ținuți timp de două luni la sediul Armatei a 14-a.

Dintre procedeele cele mai barbare folosite împotriva lor, în memoriu sînt amintite cele patru execuții simulate ale liderului Ilie Ilașcu, pentru a-l forța astfel să se recunoască vinovat. Totodată, domnul Caraman a însoțit memoriul său cu decupaje din diferite ziare, unde deținuții apăreau pozați la proces într-o imensă cușcă, iar rusofonii din sală scandau "moarte românilor!", în vreme ce-i scuipau pe cei șase arestați.

În urma memoriului întocmit de domnul Caraman, Organizația **Amnesty International** a lansat un apel către toți membrii săi, răspîndiți pe tot globul, în care se solicită, în cadrul unei acțiuni urgente, să se ia atitudine față de această gravă încălcare a drepturilor omului în Transnistria.

În acest sens, "Amnesty International" recomandă tuturor membrilor săi din întreaga lume să trimită telegrame, scrisori express recomandate sau par avion în limbile engleză, rusă sau în propria limbă a membrilor săi, exprimînd îngrijorarea că Ilie Ilașcu, Alexandru Lești, Tudor Petrov-Popa, Andrei Ivanțoc, Petre Godiac și Viaceslav Garbuz ar putea să nu aibă parte de un proces drept. În același timp, "Amnesty International" cere să se ia toate măsurile adecvate pentru ca procesul celor șase să respecte toate standardele internaționale și să se facă investigații amănunțite și imparțiale ale afirmațiilor că mărturisirile lui Alexandru Lești, Tudor Petrov-Popa, Andrei Ivanțoc și Petre Godiac au fost smulse cu forța.

"Amnesty International" a făcut apel la toate reprezentanțele diplomatice ale Moldovei în străinătate, precum și către **Boris Luchik** - procuror din Tiraspol, generalului maior **Iuri Ovsymnikov** - ministru de interne în Tiraspol, **Dumitru Postovan** - procurorul general al Republicii Moldova, **Igor M. Smirnov** - președintele Republicii Transnistrene, **Dimitri Kondratovici** - redactorul-șef al publicației "Trudovoi Tiraspol".

Pe de altă parte, "Amnesty International" atrage atenția că este o organizație apolitică, preocupată doar de respectarea Declarației Universale a Drepturilor Omului.

Iată trei articole din Declarație:

Art. 3: "Oricine are dreptul la viață, libertate și securitate personală". Art. 5: "Nu poate fi supus la tortură sau la tratamente sau la pedepse crude, inumane sau degradante" și Art. 9: "Nimeni nu poate fi arestat sau exilat în mod arbitrar". Deci, articolele 3, 5 și 9 sînt încălcate serios în cazul celor șase deținuți de la Tiraspol. Menționăm că "Amnesty International" recurge la asemenea apeluri doar cînd consideră că a primit informații credibile și corecte relativ la astfel de cazuri.

Date fiind cele prezentate mai sus, putem concluziona că domnul profesor Petru Caraman a reușit să sensibilizeze, cu probe de neocolit, o organizație de talia lui "Amnesty International" - laureată a premiului Nobel pentru pace - în privința situației disperate în care se află cei sase frați ai noștri din Moldova. Sperăm că toate aceste demersuri internaționale nu vor fi în zadar.

Dorin POPA

Senatorul PD (FSN) declară:

"Guvernul Văcăroiu este campionul absolut al inflației"

Dl Eugen Dijmărescu, senator PD(FSN), a declarat în ședința Colegiului Director că Guvernul Văcăroiu încearcă să minimalizeze, fenomenul corupției prin raportări spectaculoase ale creșterii producției. "Din acest punct de vedere, ne aflăm exact în perioada premergătoare anului 1990, cînd trebuia să raportăm cît mai multe succese", a afirmat domnia sa. Referindu-se la situația actuală a economiei românești, senatorul PD (FSN) a remarcat că Guvernul a facilitat prin măsuri neadecvate, o creștere fără precedent, în ultimii trei ani, a inflației, "dovedindu-se astfel campionul absolut al acesteia". Cu toate acestea a arătat domnia sa, Guvernul Văcăroiu va primi în curînd un ajutor extern în valoare de un sfert de miliard dolari, dar nu din rațiuni economice, ci pur politice. Nici acest credit nu va fi de nici un folos populației. "Guvernul Văcăroiu avînd o rețetă de a sărăci populația de la zi la zi" a încheiat Eugen Dijmărescu.

Acuzînd imobilismul politic

Grupul civic-liberal din PAC s-a despărțit definitiv de Nicolae Manolescu

■ Explicațiile acestei sciziuni în PAC, văzute de Liviu Antonesei, președintele filialei Iași a partidului și Stelian Tănase, șeful grupării dizidente ■ Astăzi se face fuziunea oficială a grupului civic-liberal cu PL-1993 ■

Liviu Antonesei: "De șase luni acest grup n-a făcut nimic altceva decît să agite spiritele"

"La prima ședință a Comitetului Național PAC, dacă nu o va face altcineva, voi propune eu excluderea din partid a grupului civic-liberal, așa cum este și normal. Oricum, membrii grupului civic-liberal, așa cum a declarat și dl Nicolae Manolescu, nu pot trece la alt grup parlamentar decît după demisia din PAC și numai individual. Nu știu cum să vă spun, dar grupul civic-liberal a ales între charisma lui Manolescu și banii lui Patriciu. După cum se vede, au preferat banii lui Patriciu - e foarte simplu, nu trebuie să fii mare filosof ca să realizezi chestia asta. Deci, charisma și caracterul lui Manolescu au contat mai puțin. Prin plecarea lor, este sigur că s-a ajuns la o limpezire. De șase luni de zile acest grup n-a făcut nimic altceva decît să agite spiritele. Acum vom scăpa de ei și ne vom vedea de treabă mai departe. Partidul nostru n-a putut, în ultima vreme, să se ocupe de problemele serioase din cauză că mereu am avut probleme cu acest grup intitulat civic-liberal. Acum, după ce scăpăm de ei, ne putem vedea liniștiți de lucru la programul partidului, la construcția PAC în filiale ș.a.m.d. Nimeni nu s-a putut ocupa pînă în prezent serios de toate acestea, pentru că mereu cineva tulbura apele. Pe de altă parte, la Convenția Națională am constatat că PL'93 nu există, de fapt, că are doar trei filiale în țară și 11 tentative de a crea filiale. Deci, PL'93 este un partid care are conducere, parlamentari și bani și voia, acum, să-și facă și partid. Așa că s-au gîndit că ar fi bine să ia PAC-ul. Or, partidul nostru nu s-a lăsat așa de ușor păcălit. Oricum, membrii grupului civic-liberal s-au cam discreditat în PAC, în ultimele luni, așa că mă îndoiesc că se vor găsi filiale care să-i urmeze în PL'93."

Duelul între Stelian Tănase și Nicolae Manolescu poate înceta. S-ar putea ca victime să fie amîndoi politicienii, loviți de o mînă străină.

Stelian Tănase: "Din PAC pleacă tocmai elementele pragmatice și tinere"

"Regulamentul Camerei Deputaților, ca și Constituția României, spun lucruri foarte diferite de poziția d-lui Manolescu vizavi de grupul nostru. Regulamentul Camerei vorbește numai de grupuri parlamentare, iar în Constituție se vorbește de faptul că nu există imperativ categoric pentru parlamentari.

Deocamdată s-a constituit grupul civic-liberal în Camera Deputaților, prin votul deputaților, iar sîmbătă (n.n. azi!) ne vom da demisiile din PAC. Pentru Parlament, un partid, chiar dacă are deputați și senatori, în afara Parlamentului nu face obiectul reglementărilor parlamentare. Parlamentul este suveran și se conduce numai după propriile sale reglementări, care se referă exclusiv la grupurile parlamentare și nu la partide. Două treimi din deputații PAC fac parte acum din grupul civic-liberal. Noi am vrut să ne despărțim de PAC în condiții civilizate, dar nu s-a prea putut, am vrut să divorțăm cu daune minime. Unii sînt convinși că e vorba de un complot la mijloc, că-i mîna securității. Toate acestea sînt simple copilării. Pe de altă parte, nu am ales nici banii lui Patriciu - care nici nu are așa mulți bani cum se crede -, ci am ales un partid care face politică liberală, în mod concret, practic, și în fiecare zi, atît în Cameră, cît și în partid și în administrația locală. PL'93 este un partid pragmatic și tînăr, cu doctrină profund liberală. Se poate observa că din PAC au plecat tocmai elementele pragmatice și tinere. Banii lui Patriciu sînt un simplu mit - un complex al intelectualilor față de bani. De exemplu, în jud. Dîmbovița, în timp ce PAC are trei consilieri, PL'93 are 64 de consilieri - deci, au și filiale serioase. Totuși, noi, pînă în ultima clipă, am încercat o reconciliere cu PAC, dar, după Brașov, ni s-a răspuns cu interzicerea grupului civic-liberal. Asta a fost o măsură nestatutară. Lipsesc în PAC analizele politice, cu argumente, cum ne-am fi așteptat. În loc de analize politice serioase, am auzit vociferări, imprecații și jigniri. Pînă la Convenția de sîmbăta trecută noi am sperat într-un dialog politic, care nu a putut avea loc.

Mă despart de PAC foarte greu, cu mare părere de rău. Pentru mine, decizia de a părăsi PAC a fost una din cele mai grele decizii din viața mea, cu siguranță, poate cea mai grea. Vă rog să vă gîndiți că timp de doi ani de zile am muncit pentru acest partid între 8 și 16 ore pe zi, lucru pe care nu l-a făcut nimeni altcineva din conducerea partidului. Niciodată nu m-am gîndit că voi pune în paranteză doi ani din viața mea. Cred că nimănui nu i-ar fi ușor. Dar am învățat și foarte multe lucruri în PAC, așa că am avut și de cîștigat.

D. POPA

De la 1 august se majorează pensiile

În cadrul conferinței de presă săptămînale de la Guvern, s-a anunțat că executivul a aprobat majorarea pensiilor cu începere de la 1 august. Pensiile pentru limită de vîrstă sau vechime vor crește cu 20%. Celelalte categorii de pensii vor cunoaște o creștere de 15%, iar pensiile suplimentare se vor majora cu 1.500 lei. Demn de remarcat este faptul că se mențin discriminările în cazul pensiilor de urmaș, care se vor majora cu 7,5% - în cazul unui singur urmaș, 10,5% - dacă există doi urmași- și 15% cînd este vorba de trei sau mai mulți urmași. Executivul continuă să aplice în acest domeniu o legislație din timpul lui Ceaușescu. Tot în cadrul briefing-ului s-a afirmat că pentru ultimele cinci luni ale anului, pentru majorarea pensiilor de bază s-au alocat 70 miliarde lei, iar pentru cele suplimentare 22 miliarde lei. **(Lucian Gheorghiu)**

Un studiu recent efectuat arată că

În Ucraina trăiesc 600.000 de români

Potrivit unui studiu întreprins de Universitatea de stat din Cernăuți, numărul românilor care trăiesc astăzi în Ucraina ar fi de aproape 500.000, deși - după sursele neoficiale - acesta s-ar apropia de cifra de 600.000. Demnă de reținut este evoluția demografică a populației românești în ultimele decenii. Conform datelor statistice de origine sovietică, în Ucraina trăiau 343.000 români în anul 1959, 373.000 în 1970 și 459.300 în 1989, ceea ce reprezintă o medie anuală a ratei demografice numai 0,57 la sută.

Cît privește răspîndirea geografică, cele mai populate regiuni locuite de români sînt Cernăuți, Transcarpatica, Odessa, Nicolaev, Donetk și Kirovograd. Analiza datelor prezentate arată că procesul deznaționalizării românilor din Ucraina a cunoscut o curbă ascendentă pînă în 1989, cînd factori de natură obiectivă, îndeosebi căderea cortinei de fier, determină începutul procesului de recunoastere a conștiinței naționale. Fenomenul se regăsește într-o evidentă regresiune a procesului de rusificare (sau ucrainizare) si într-o tot mai accentuată crestere a demnității naționale **(Rompres)**

FDSN a "înghițit" Partidul Socialist Democratic Român

Continuînd seria fuzionărilor începute săptămîna trecută, F.D.S.N., prin persoana președintelui său, Oliviu Gherman, a semnat ieri la București protocolul preliminar de fuziune cu Partidul Socialist Democratic Român, al cărui președinte, Cornel Nica, și-a pus semnătura pe documentul amintit. Ca și în protocoalele semnate cu Partidul Republican și Partidul Democrat Cooperatist, în document se stipulează fundamentarea doctrinară social-democrată a partidului și elaborarea platformei sale program prin preluarea, actualizarea și dezvoltarea punctelor esențiale din platformele politice ale celor două formațiuni. Protocolul prevede, de asemenea, ca statutul partidului să cuprindă norme și elemente de organizare și structură convenite de cele două formațiuni politice, precum și necesitatea regăsirii unui mod proporțional și echitabil al personalităților politice reprezentative ale celor două formațiuni în structurile de conducere.**(NEP)**

S-ar putea să rămînem fără gaz metan

România este datoare Rusiei 80 milioane dolari

Dl. Dumitru Popescu, ministrul Industriilor, a declarat vineri, 2 iulie, în cadrul unei întîlniri cu ziariștii, că România datorează Rusiei, pentru importul de gaz metan, suma de 80.000.000 dolari. Tot domnia sa a mai adăugat că, pentru moment, spre deosebire de Ucraina și Basarabia, România nu a mai fost amenințată cu sistarea exportului de gaz, dar "această amenințare plutește în aer. Nu putem să primim gaz la infinit, fără să achităm datoria". Plățile pentru acest produs vital se fac în proporție de 45% cash și de 55% în mărfuri. **(Lucian Gheorghiu)**

"Avizul favorabil acordat României pentru Consiliul Europei este un pas spre statutul de membru deplin"

■ *E de părere Traian Chebeleu, purtătorul de cuvînt prezidențial*

În ciuda afirmațiilor sale anterioare, care reproșau reprezentanților Consiliului Europei impunerea unui dublu standard României, în cadrul conferinței de presă de ieri, Traian Chebeleu, purtător de cuvînt al Președinției, a comentat votul preliminar al Consiliului Europei, prin care se acordă șanse României de a fi admisă în acest for european la toamnă, astfel: "Singurul comentariu pe care îl pot face în acest moment este că trebuie să salutăm această acceptare a recomandării României în Consiliul Europei. Consider aceasta ca un pas important spre acceptarea noastră în Consiliul Europei". Joi Comisia politică a Consiliului Europei s-a pronunțat pentru primirea României în acest organism, ce s-ar putea realiza în toamnă. **(NEP)**

Vom avea căldură la iarnă?

Săptămîna viitoare, Guvernul va aproba programul energetic pentru anotimpul friguros

■ El va "costa" 170 milioane dolari pe lună

Ministrul Industriilor, Dumitru Popescu, a prezentat ieri în ședința de Guvern un proiect de program energetic pe perioada octombrie 1993 - martie 1994. Acest program ia în considerare stocurile ce trebuie constituite la începutul lunii octombrie 1993 pentru prleuarea consumurilor energetice suplimentare în perioada friguroasă, resursele din țară - dimensionate în baza studiilor și analizelor efectuate de regiile de profil din industria extractivă și energetică din importurile strict necesare. Avînd în vedere importanța pregătirii din timp a resurselor energetice necesare funcționării economiei, a aprovizionării populației în perioada următoare, acest proiect va fi definitivat în vederea aprobării lui.

Domnul Dumitru Popescu a precizat că producția internă de cărbune este suficientă pentru asigurarea resurselor în această iarnă, deci nu se va face nici un fel de import de cărbune. La țiței, însă, va fi necesar un import de 800.000 tone pe lună, la gaze naturale - față de cele 60 milioane de metri cubi obținute în țară - va fi necesar un import de 20 milioane metri cubi. Discuția în privința stocurilor energetice va fi reluată săptămîna viitoare în cadrul unei noi reuniuni de Guvern, cînd se va definitiva și o soluție pentru finanțarea importurilor, în vederea asigurării programului energetic, care în acest an este estimat la 170 milioane de dolari pe lună. **(NEP)**

Românii din Bucovina nu au putut veni la Putna

Pentru prima dată în ultimii ani, românii din Nordul Bucovinei nu au putut face ieri pelerinajul tradițional la Mănăstirea Putna. Conform noilor reguli, trecerea frontierei se poate face doar în baza pașapoartelor reînregistrate, ceea ce, la ora actuală, este un lucru irealizabil pentru majoritatea locuitorilor regiunii, deoarece secțiile raionale de vize primesc de la cetățeni un număr limitat de acte, iar verificarea durează mult peste termenul stabilit. Societatea pentru cultură românească "Mihai Eminescu" a adresat autorităților regionale cererea de a i se permite organizarea pelerinajului ca în anii precedenți, adică în baza listelor prezentate de filialele din localități, însă nu a obținut un răspuns pozitiv. Chiar și locuitorii din așa-zisa zonă de frontieră, pentru care sînt în vigoare reguli simplificate de trecere a granitei, nu pot face pelerinajul, deoarece trecerea peste frontieră se permite doar persoanelor care dispun de anexe speciale, emise numai în cazurile în care au primit invitații telegrafiate de la rudele din România. **(Rompres)**

Fundația Drăgan a obținut dreptul de a avea o televiziune în București

"Dacia RTV Europa Nova", societate care avea deja licență de emisie pentru un post de radio în București, a obținut dreptul de a folosi canalul 49 TV timp de 24 de ore. Societatea "Dacia RTV Europa Nova" este finanțată de Fundația "Drăgan", a celebrului Iosif Constantin Drăgan. Pe aceeași frecvență au concurat și alte firme de prestigiu, ca SOTI București, "Intergenesis", "Electronum" și GIP (care are și Canal "B"). GIP București și-a susținut dosarul accentuînd ideea că CNA ar trebui să decidă în acest concurs ținînd seama de faptul că firma pe care o reprezenta produce deja emisiunea "Ora 25" împreună cu TVR, ale cărei concursuri au făcut să crească abonamentele TVR cu aproape 25%, informează Mediafax.

Se așteaptă noi precizări privind eliminarea adaosului comercial maxim de 30 %

La începutul săptămînii viitoare, Ministerul Finanțelor va distribui în teritoriu normele metodologice de aplicare a Hotărîrii Guvernului nr. 206/1993 care prevede eliminarea limitei maxime de 30% a adaosurilor. Aceste norme sînt așteptate atît de agenții economici care nu știu cum pot fi modificate adaosurile cît și de specialiștii din cadrul Direcției Generale a Finanțelor Publice care au nevoie de aceste norme pentru a pune efectiv în aplicare H.G. 206/1993.

Pînă în prezent s-au înregistrat cazuri cînd unii agenți economici, dînd o interpretare greșită hotărîrii menționate, au dorit să-și înregistreze noi prețuri care să intre în vigoare după 30 de zile cu adaosuri mărite.

Toate situațiile de acest gen au fost comunicate la București pentru ca normele metodologice să cuprindă răspunsuri clare la toate problemele apărute.

Costel STROESCU

În urma creșterii spectaculoase a numărului de studenți

Universitatea "Al.I.Cuza" are grave probleme cu spațiile de învățămînt

■numărul studenților s-a mărit de la 3.000 în anul 1989 la 14.000 anul acesta

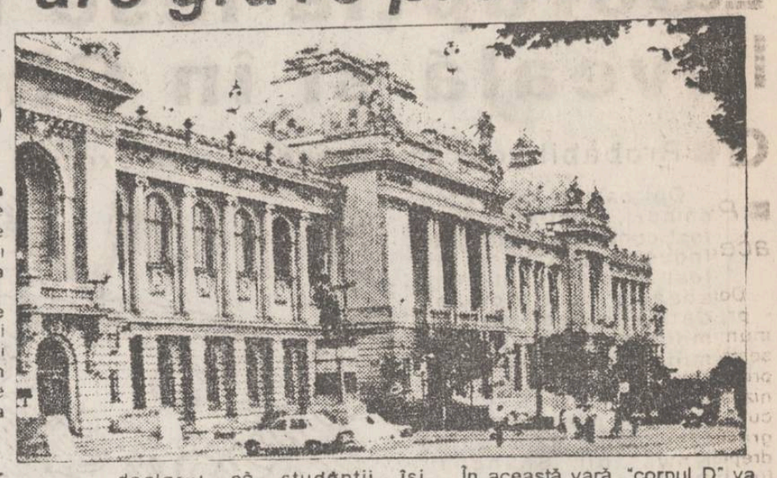

Joi, 1 iulie 1993, cu începere de la ora 17.00, s-a desfășurat în Sala Senatului Universității "Al. I. Cuza" o conferință de presă la care au participat conducerea Universității și reprezentanți ai mass-mediei locale.

Rectorul Universității "Al.I Cuza", domnul Gheorghe Popa, a afirmat că principala problemă cu care se confruntă în prezent această instituție este lipsa spațiilor atît pentru desfășurarea activităților pedagogice cît și a spațiilor necesare pentru cazarea studenților.

Acest fenomen se petrece în contextul creșterii spectaculoase a numărului de studenți de la Universitatea "Al.I.Cuza".

În 1989, în cadrul Universaitații activau șase facultăți, avînd în total un număr de aproximativ 3.000 de studenți. Astăzi, în cadrul aceleiași instituții, funcționează 12 facultăți, cu peste 14.000 de studenți, ne-a declarat rectorul Universității.

În mod deosebit a crescut numărul de locuri de la Facultatea de Științe Economice, de la Facultatea de Drept și de la Facultatea de Filosofie.

La data de 12 noiembrie 1991, rectorii tuturor instituțiilor de învățămînt superior din Iași au semnat un protocol privind înființarea unui Complex social-economic pe centru universitar, instituție care să aparțină direct de Ministerul Învățămîntului și Științei. S-a preconizat ca acest Complex să aibă două filiale, una în zona Copou iar alta în Tudor Vladimirescu.

Instituția respectivă ar fi urmat să asigure repartizarea echitabilă a numărului de locuri anual, în căminele studențești, dar, deși se considera a fi o formalitate, nu s-a obținut aprobarea Ministerului pentru crearea acestui Complex.

Consiliul prorectorilor din centrul universitar Iași, întrunit în ziua de 17 iunie 1993, a hotărît că nu există, în prezent, contextul necesar creării unui campus universitar. Pentru rezolvarea problemei cazărilor pentru anul universitar 1993-1994, Universitatea preia în administrare căminele C9 și C10 din strada Căminelor de la Universitatea de Medicină și Farmacie și căminele E3, E4 și T17 de la Universitatea Tehnică. De asemeni, 80 de familiști ai Universității "Al. I. Cuza" vor fi cazați într-unul din căminele administrate de Universitatea Tehnică.

Universitatea "Al. I. Cuza" preia în administrare de la U.M.F. imobilul din str. Codrescu (fostă cantină și centrala termică).

În acest mod se dorește o echilibrare a procentelor de studenți cazați în cămine, care anul acesta au fost: 29% - Universitatea "Al. I. Cuza", 85% - Universitatea Tehnică, 86% - Universitatea de Medicină și Farmacie, 63% - Universitatea Agronomică.

Aceste cifre au fost declarate de către conducerea Universității "Al. I. Cuza".

Referitor la spațiile de învățămînt, domnul rector ne-a declarat că studenții își desfășoară activitatea în spații restrînse avînd repartizate suprafețe de șase ori mai mici decît cele precizate în normele internaționale.

Astfel, în actuala sesiune, au existat cazuri cînd, într-o singură sală s-au desfășurat simultan trei-patru examene.

Conducerea Universității "Al. I. Cuza" a precizat că întregul imobil numit "corpul A", precum și "corpul B" aparțin Universității. Tot proprietate a Universității este și "corpul H", actuala Policlinică Studențească.

În această vară, "corpul D" va intra în reparații capitale datorită faptului că este foarte avariat, în urma cutremurelor. Biblioteca Facultății de Litere se găsește, de asemeni, într-o situație critică, fiind posibil ca aceasta să se dărîme în orice moment.

Senatul Universității a lansat un apel către absolvenții acestei instituții de a se constitui într-o "Fundație a Foștilor Studenți ai Universității", fundație care ar putea ajuta Universitatea să depășească momentele dificile prin care trece.

Dan FODOR

Fiți cu ochii în patru

Leptospiroza - o boală cu efecte mortale

■principala sursă de contaminare o reprezintă șobolanii

Leptospiroza este o boală specific animală, omul îmbolnăvindu-se în mod accidental. Principala sursă de contaminare o reprezintă rozătoarele, în special șobolanii, carnivorele (vulpi, lupi), sau animalele care se hrănesc cu insecte. O altă sursă de contaminare o reprezintă și apa care conține leptospiră de la dejecțiile animalelor din ferme. Boala poate îmbrăca uneori caracter profesional, în mod deosebit fiind vizați personalul care lucrează în ferme zootehnice, pescării, orezării, precum și instalatorii sanitari. Contaminarea omului se poate produce pe cale tegumentară, oculară, nazală, digestivă și la nivelul mucoaselor, prin intermediul unor zgîrieturi sau răni. Boala în sine se manifestă după o perioadă de incubație variabilă de circa 2 săptămîni, prin febră mare, dureri musculare mai ales la nivelul membrelor inferioare, cefalee, uneori erupții tegumentare, fenomene respiratorii, digestive precum și icter. Gradul de extindere sau de afectare organică depinde de tipul leptospirei cu care s-a contaminat persoana respectivă. Doamna dr. Ionela Cercel, șef clinică boli infecțioase, ne-a informat că în ultimii 5 ani incidența internărilor determinate de leptospiră a variat între 20 și 50 de cazuri, un procent de 8-10% din acestea soldîndu-se prin decese. Mortalitatea se datorează afecțiunilor hepatice severe, renale sau miocardice. În țara noastră, leptospiroza are un caracter sezonier, cele mai multe cazuri înregistrîndu-se vara și toamna, persoanele afectate fiind obligate să urmeze tratamentul în spital, iar medicii să raporteze nominal la Ministerul Sănătății cazurile. Principalele modalități de prevenire a acestei boli sînt: distrugerea rozătoarelor, supravegherea stării de sănătate a animalelor din sectorul zootehnic, epurarea apelor considerate contaminate de dejecțiile de la ferme, protecția persoanelor care lucrează în sectoare de activitate în care pot contacta boala.

"Este mult mai costisitor să tratezi decît să previi - ne-a declarat doamna dr. Ionela Cercel. Și poate ar fi de dorit să existe sponsorizări și pentru sănătate, nu numai pentru concursurile de frumusețe"

Mihaela CĂNĂNĂU

Primul polițist al Iașului se numea Grigorcea Lapte-Acru

Cel dintîi polițist al Iașului numit pe atunci soltuz, purta numele de Grigorcea Lapte-Acru. Documentele nu precizează dacă acesta era numele său real sau porecla ce i-a fost atribuită, cert este faptul că, în 1619, Grigorcea Lapte-Acru organizează temeinic instituția Soltuziei, subordonînd-o cu abilitate cînd Primăriei, cînd Consiliului Comunal sau păstrînd numai relații de colaborare cu acestea. Documentele spun că, pe vremea domnitorului Vasile Lupu, exista la Iași o Aga, care avea atribuțiile de "poliție și ordine internă avînd și oarecare autoritate comunală". La începutul secolului XVIII, un agă era însărcinat cu "paza specială a ordinii, întruchipînd pre polițaiul sau prefectul de poliție", după cum aflăm din "Monografia Iașului" scrisă de N.A. Bogdan. La 1 ianuarie 1832, odată cu aplicarea Regulamentului Organic, prin care se prevedea și înființarea unei autorități locale. Așa a devenit Eforie Orășenească. Se pare însă că bunele intenții ale domnitorilor nu au fost destul de convingătoare deoarece, din motive necunoscute, Eforia Orășenească a luat ființă abia în 1833.

Adina SCUTELNICU

Despre morți, numai de bine

Taxele de înmormîntare au rămas aceleași

Este aproape sigur că în zilele acestea va fi emisă o Hotărîre Guvernamentală prin care taxele de înmormîntare și obiectele de pompe funebre vor fi scutite de taxa pe valoare adăugată, ne-a declarat doamna inginer Erica Frățilă, șef secție la gospodărire comunală, în cadrul R.A.G.C.C.

Doamna Frățilă a declarat că în cadrul magazinului de specialitate din cimitirul Eternitatea pot fi procurate, la cele mai avantajoase prețuri din Iași, obiecte de doliu și alte accesorii.

Un sicriu din lemn de brad costă aici 12.000 lei, iar taxele de înmormîntare sînt în jur de 5.000 lei, fără valoarea locului. Avînd în vedere scutirea de TVA, aceste prețuri vor rămîne aceleași în perioada imediat următoare.

Dan FODOR

Sindicatele doresc o nouă negociere a salariilor

În urma creșterii prețurilor produselor, odată cu aplicarea de către Guvern a TVA, trei dintre liderii de sindicat de la unități reprezentative ieșene (Nicolina, Tepro S.A., Terom S.A.) au făcut cunoscută presei poziția sindicatelor față de această măsură.

■Doru Alexandrescu, președintele Uniunii Sindicatelor Independente "Nicolina": "Măsura aplicării de către Guvern a TVA vine într-un moment în care prețurile produselor erau deja crescute în mod artificial.

Pentru societatea comercială Nicolina, prețul semifabricatelor va crește, ducînd în mod automat la creșterea prețurilor produselor finite. În acest fel nu facem decît să scoatem din competiție produsele noastre în favoarea produselor străine, sau, mai rău, falimentul întreprinderii.

În contractul colectiv de muncă, Uniunea Sindicatelor Independente "Nicolina" a introdus o clauză privind renegocierea salariilor în luna octombrie a.c., funcție de creșterile de prețuri ce vor urma".

■Petru Aniculăesei, vicepreședinte al Sindicatului Liber "Tepro": "Sindicatul nostru, afiliat la Federația Sindicală "Metarom", a făcut propuneri pentru asigurarea compensărilor și indexărilor de salarii în proporție de 100 %. Pentru membrii de sindicat din unitatea noastră, am prevăzut în contractul colectiv de muncă o clauză prin care solicităm acordarea unui procent de 10 % din salariul minim negociat în unitate, cu scopul acoperirii unei părți din creșterea prețurilor la apă rece, tarife poștale, servicii telefonice etc."

■Aurel Livinț, Sindicatul Liber "Terom": "Dacă Guvernul, prin subvențiile și indexările ce vor fi acordate, va acoperi parțial creșterea prețurilor produselor, vom sesiza Confederația Frăția la care sîntem afiliați, pentru adoptarea unor poziții ferme privind plata integrală a compensărilor".

Sândel TACU

Noile tarife telefonice

R.A. ROM TELECOM anunță modificarea tarifelor de telecomunicații, începînd cu data de 1 iulie 1993, determinată de aplicarea T.V.A. asupra serviciilor de telecomunicații.

Tarifele pentru serviciile de telecomunicații: telefonie, telegrafie și radioficare sînt modificate în funcție de categoria de prestații:

1. Principalele tarife de telefonie, pentru persoane fizice (la domiciliu), se prezintă astfel:

a. Abonamente telefonice în rețele automate.

- linie individuală - 505,00 lei
- linie comună la doi abonați (abonați cuplați) - 303,00 lei

b. Tarif telefonic, adică convorbiri telefonice automate, exprimate în impulsuri, în funcție de destinația acestora:

- locale: 3 minute convorbire - 1 impuls - 7,00 lei
- interurbane: impulsurile sînt determinate de distanță și durată: 1 impuls - 7,00 lei
- Zona I-a: pînă la 100 km - 6 imp/minut
- Zona a II-a: 101 Â 200 km - 8 imp/minut
- Zona a III-a peste 200 km - 10 imp/minut

Este asigurată reducerea cu 50% a tarifului pentru convorbiri telefonice în zilele de duminică, sărbătorile legale și în perioada de luni pînă sîmbătă, între orele 18,00-06,00.

c. Instalări posturi telefonice:

- cu acces prin serviciul operatoare la rețeaua telefonică internațională - persoane fizice - 14.573,00
- cu acces prin serviciul operatoare la rețeaua telefonică internațională - persoane juridice - 61.655,00

2. Principalele tarife de telefonie pentru persoane juridice:

a. Abonamente telefonice în rețelele automate:

- linie individuală cu acces prin serviciul operatoare la rețeaua telefonică internațională - 3.195,00 lei
- linie individuală cu acces automat la rețeaua telefonică internațională - 11.210,00 lei

b. Convorbiri telefonice automate, exprimate în impulsuri: în funcție de destinația acestora:

- locale: 3 minute convorbire - 1 impuls - 13,00 lei
- interurbane: impulsurile sînt determinate de distanță și durată: 1 impuls - 13,00 lei

3. Tarifele pentru convorbirile telefonice de la posturile publice automate rămîn aceleași:

- convorbiri locale - 20,00 lei/3 minute convorbiri
- convorbiri interurbane în funcție de distanță și durată - 10,00 lei/impuls

4. Tarifele pentru convorbirile telefonice internaționale stabilite prin operatoare se majorează în funcție de zonele internaționale:

Zona	Tarif (lei/minut)
0 Republica Moldova	67,00
1 Ungaria, Ucraina, Bulgaria, fosta	330,00
2 Europa: Germania, Franța, Italia, Grecia etc.	471,00
3 Zona Mediteraneană Libia, Maroc etc.	807,00
4 Intercontinental direct Canada, Iran, SUA, et	1.143,00
5 Intercontinental tranzit Africa de Sud, Africa Centra Alaska, etc	1.345,00

Conservatorul se va muta în clădirea Școlii de surdo-muți de lîngă Teatrul Național

■în clădirea în care se află acum acest institut de învățămînt superior, funcționează și Protoieria, iar trei camere sînt folosite drept cămin de fete

Încă de cînd a fost înființat, Conservatorul "George Enescu" din Iași (mai nou denumit Academia de Arte), și-a desfășurat activitatea în clădirea Filarmonicii. Acum cîțiva ani, datorită condițiilor improprii, s-a mutat în str. Closca nr. 9, în fostul corp "F" al Institutului Politehnic Iași. Practic, acest ultim local aparține Mitropoliei Moldovei și Bucovinei care, de cîtva timp, a început să facă numeroase presiuni pentru a-și recupera clădirea.

În această situație, demersurile întreprinse de Rectoratul Academiei de Arte la șefii administrației locale și de stat din Iași și la Ministerul Învățămîntului au condus către adoptarea unei soluții satisfăcătoare. Astfel, Academia de arte, cu cele trei facultăți (interpretare muzicală, pedagogie și teatru și arte plastice) și cu cei peste 500 de studenți ai săi se va muta în clădirea școlii speciale pentru surdo-muți de lîngă Teatrul Național. La rîndul său, potrivit aceleiași soluții, aceasta se va muta în clădirea Liceului Metalurgic nr. 7 (din zona industrială) care va fi cumulat cu un alt liceu de specialitate din Iași.

Soluția avansată inițial de rectorul Academiei de arte, prof. Nicolae Gâscă, a fost cea a redistribuirii spațiilor de învățămînt conform unei analize reale a capacităților de instruire și cazare ale tuturor instituțiilor de învățămînt superior din centrul Universitar Iași. "Deocamdată - a afirmat domnia sa - aici, la noi, este un adevărat haos. Deja Mitropolia și-a luat nouă săli în care acum este și Protoeria și o parte din Institutul Teologic și, în plus, sînt și trei camere folosite drept cămin de fete. În restul sălilor își desfășoară activitatea toate cele trei facultăți ale noastre, iar procesul de învățămînt este continuu deranjat de tot felul de oameni care au treburi pe la celelalte instituții. Cu toate demersurile pe care le-am făcut, totul se mișcă foarte încet pentru a ne muta de aici".

Eduard CALOTĂ

Prefectul a cerut urgentarea lucrărilor agricole de sezon

Ieri, la Prefectura județului a avut loc ședința săptămînală a Comisiei județene pentru aplicarea Legii fondului funciar. Șefii colectivelor de lucru au prezentat rapoarte asupra acțiunilor întreprinse în săptămîna aceasta. Primarii comunelor Gorban, Tomești, Popricani, Șipote, Scînteia și Scheia au adus la cunoștința membrilor comisiei județene diverse situații litigioase cu care se confruntă în aplicarea legii în respectivele localități și au solicitat sprijin în rezolvarea acestor probleme.

Pe baza recentelor ordine emise de Guvern, domnul prefect Dan Gâlea a insistat asupra necesității urgentării tuturor lucrărilor agricole de sezon și a cerut conducerii Direcției pentru Agricultură să urmărească modul în care specialiștii agricoli se implică în supravegherea și executarea acestor lucrări.

Dumitru HARIGA

FREE BIBLE
COURSE BY MAIL
For your free course please send your name and address (clearly written) to:
WORLD BIBLE SCHOOL
Dept. H1, P.O. Box 9346, Austin, TX 78766 USA

Societatea Comercială "BUCIUM" S.A., Iași
cu sediul în șos. Bucium nr. 23 (lîngă stația PECO Bucium),
tel. 098/135363, 13820/131 - Birou Desfacere
Fax 137627, Telex 22306
execută
pe bază de comandă fermă următoarele produse:
> fișet metalic cu casetă;
> fișet metalic fără casetă;
> vestiar cu două sau trei compartimente
Vă așteptăm!

Produse delicioase la prețuri care elimină concurența
doar la
PATISERIA ȘTEFĂNICA
Specialitatea absoluta a patiseriei:
TORTUL MIRESEI
Program non-stop,
livrare operativa la domiciliul clientului
Bd. T. Vladimirescu nr. 4 (în locul fostei berării Sirenul)

Corupţia iese la iveală şi în China

■ Probabil vom mai auzi de cîteva execuţii

Opt oameni de afaceri chinezi, printre care un fost contabil al Băncii de Industrie şi Comerţ, au fost arestaţi săptămîna aceasta pentru delapidarea sumei de 33 milioane yuani (cca. 6 milioane de dolari) din fondurile publice, informează Reuter, citînd ediţia de miercuri a ziarului "Xinmin Evenind News" din Shanghai. Conform celor relatate în ziarul chinez, cei opt au fugit din ţară în 1992, fiind extrădaţi anul acesta. Ziarele chineze au bombardat în ultimele săptămîni opinia publică cu relatările privind numeroase cazuri de corupţie şi delapidare de fonduri descoperite de organele de control economic.

MONITORUL EXTERN

• Trei palestinieni, bănuiţi de a aparţine mişcării palestiniene integriste Hamas, au atacat la Ierusalim un autobuz israelian, omorînd 2 israelieni. Doi dintre ei au fost ucişi.

• **Aproape 4.000 de partizani ai generalului Mohamed Farah Aidid au manifestat la Mogadiscio în calm, cu prilejul celei de-a 33-a aniversări a independenţei Somaliei. Generalul Aidid, căutat de ONU, se află de miercuri la Khartum, oaspete oficial al preşedintelui sudanez, generalul Omar El-Becir.**

• 10 persoane au fost ucise la Caşmir, într-un loc sfînt musulman în nordul Indiei, în cursul unui schimb de focuri între militari indieni şi militanţi separatişti.

• **Un elicopter neidentificat încărcat cu arme şi explozibil a fost doborît deasupra Georgiei de Garda georgiană, iar cele 10 persoane care se aflau la bord au fost ucise, a anunţat Ministerul Apărării.**

• Cel puţin 9 persoane au fost ucise şi peste 120 rănite începînd de miercuri, în confruntările dintre diferite comunităţi musulmane în cursul procesiunilor minorităţii şiite sărbătorind doliul de Achoura.

• **Bundesbank-ul a decis să reducă taxa de scont cu o jumătate de punct faţă de 7,25 şi rata lombardă cu un sfert de punct, la 3,25, faţă de 3,50.**

• Un aparat al companiei indoneziene Merpati Nusantara Airlines, cu 43 de persoane la bord, s-a prăbuşit în apropiere de Sorang. Accidentul a provocat moartea a 40 de persoane şi rănirea altor 3.

• **Franţa s-a decis să propună candidatura lui Jacques de Larosiere, guvernator al Băncii Franţei, la funcţia de preşedinte al Băncii Europene pentru Reconstrucţie şi Dezvoltare (BERD), s-a aflat în anturajul primului ministru Edouard Balladur. Preşedinţia BERD este vacantă după demisia lui Jacques Attali, la 25 iunie.**

Şeicul Abdel Rahman a fost arestat

■ El este liderul spiritual al fundamentaliştilor musulmani egipteni

Autorităţile americane au decis arestarea şeicului Omar Abdel Rahman, şeful spiritual al fundamentaliştilor egipteni, refugiat în Statele Unite în 1990, informează AFP citînd surse ale poliţiei americane. Şeicul, orb, în vîrstă de 55 de ani, se află de mai multe luni sub observaţia Serviciului american de imigrare. Deşi o hotărîre judecătorească l-a declarat expulzabil din Statele Unite, el are dreptul de a rămîne pe teritoriul american pînă cînd se va soluţiona recursul introdus împotriva deciziei de expulzare. Serviciile de imigrare americane sînt de părere că şeicul poate fi întemniţat oricînd, prezenţa lui fiind un pericol pentru societate. Deşi mulţi fideli ai şeicului egiptean sînt inculpaţi în ancheta privind atentatul de la World Trade Center, Rahman l-a condamnat public, negînd orice implicare. El a recunoscut însă că principalul suspect anchetat de FBI fusese, pînă la data atentatului, interpretul său personal.

Vor fi instalate posturi de frontieră între Cehia şi Slovacia

Preşedintele Cehiei, Vaclav Havel şi omologul său slovac Michal Kovaci, au afirmat joi necesitatea instalării unor posturi veritabile de frontieră între cele două republici provenite din divizarea fostei Cehoslovacii, relatează Mediafax. O decizie politică în acest sens va fi adoptată de guvernele celor două ţări înainte de 20 iulie a.c. În aşteptarea instalării acestor posturi de frontieră, străinii vor fi obligaţi să tranziteze frontiera cehoslovacă prin punctele de trecere existente, pe baza paşapoartelor, în timp ce cetăţenii cehi şi slovaci vor putea circula liber pe baza buletinului de identitate.

Ce se poate întîmpla într-un birou de avocatură

Opt persoane au fost ucise la San Francisco

■ Încolţit de poliţişti, agresorul s-a sinucis

O persoană, a cărei identitate nu a fost încă dată publicităţii, a intrat înarmată în sala de conferinţe a unui birou de avocatură din San Francisco, deschizînd focul asupra celor prezenţi. Şase persoane şi-au pierdut viaţa pe loc, alte două decedînd ulterior, la spital. Încolţit de poliţişti, agresorul s-a sinucis, informează France Presse. Agresorul, un bărbat de vîrstă medie, se prezentase cu cîteva ore mai înainte la respectivul birou de avocatură pentru a prezenta o depoziţie. Apoi, el a revenit, înarmat cu un pistolet şi o armă automată. Poliţia din San Francisco este, în prezent, în căutarea unui eventual al doilea agresor. Cercetările au pornit în urma unui apel, care susţinea că o persoană este reţinută ostatică în clădirea respectivă

Pata neagră de pe harta Europei

În Bosnia centrală luptele dintre cele trei etnii continuă cu înverşunare

Ştiri transmise de agenţiile Reuter şi AFP relatează că în Bosnia centrală au continuat, şi în cursul zilei de joi, luptele crîncene dintre forţele musulmane, pe de o parte, şi trupele croato-sîrbe, pe de altă parte. Tiruri violente de artilerie au fost lansate din nou de miliţiile sîrbe împotriva oraşului asediat Gorazde, unde un convoi de 14 camioane ONU cu ajutoare umanitare aşteaptă de şase zile aprobarea sîrbilor să intre în oraş. La Maglaj, o redută musulmană solitară în Bosnia de nord, trupele musulmane sînt asaltate atît de forţele croate cît şi de cele sîrbe. Unităţi sîrbe de tancuri au încercuit localitatea musulmană Zepce, din apropierea oraşului Maglaj. Observatorii ONU au declarat că este evident că sîrbii şi croaţii s-au coalizat în această zonă pentru a scoate din dispozitiv trupele musulmane. Pe de altă parte, la Sarajevo a fost înregistrată o reintensificare a luptelor şi bombardamentelor din partea forţelor sîrbe asupra zonelor ocupate de musulmani. Şi aici s-a constatat o regrupare a forţelor croate şi sîrbe, o coloană de tancuri sîrbe fiind acum amplasată la numai 6 km de capitala bosniacă.

Ziua închiderii porţilor

Occidentul nu mai are nevoie de imigranţi din ţările lumii a treia

De la 1 iulie a intrat în vigoare noua legislaţie în materie de imigrare, atît în Germania, cît şi în Austria. O lege similară este pregătită acum şi de către guvernul francez, aşteptîndu-şi dezbaterile în Senat. Toate aceste legi au în comun o caracteristică: sînt foarte restrictive. În fond, de aceea au şi fost elaborate: pentru a stăvili afluxul de imigranţi "din ţările lumii a treia şi din Europa Centrală şi de Est". Germania intenţionează să returneze către ţările de tranzit toţi imigranţii ilegali, care nu primesc dreptul de azil. Evident, ca o mare putere europeană ce este, o va face la modul elegant. Imigranţii vor fi returnaţi numai ţărilor cu regimuri democratice, iar statele vecine care au acceptat să-şi asume responsabilitatea primirii lor vor primi compensaţii şi ajutoare financiare. Polonia şi Cehia au fost de acord, reuşind chiar să impună în cursul tratativelor cu Germania o limitare a numărului de persoane returnate în primele luni ale anului. Slovacia, ţară cu care Cehia a încercat să negocieze un tratat similar, nu a agreat, însă, propunerea, ceea ce a determinat partea cehă să ameninţe că îşi va "proteja în mod unilateral" frontiera. Austria impune şi ea condiţii aspre candidaţilor la imigrare. Prin noua lege se limitează numărul de persoane admise în ţară, la o cifră de pînă la 30.000 anual. Mai mult, este prevăzut controlul structurii pe meserii al masei de imigranţi, precizîndu-se concret numărul celor cu pregătire superioară, al muncitorilor... Evident, dacă interesele economiei austriace o vor cere, autorităţile se vor arăta flexibile, textul legii permiţîndu-i ministrului însărcinat cu problemele sociale să elibereze "permise de şedere temporară" pentru anumite categorii de personal. În fond, muncitorii imigranţi pot fi o convenabilă sursă de forţă de muncă pentru agricultura şi turismul Austriei. Raţiuni economice, se pare, l-au determinat şi pe ministrul de interne francez, Charles Pasqua, să revină asupra intransigentului său obiectiv iniţial - "imigraţia zero". Socialiştii, clericii şi lobby-ul industrial l-au convins pe durul Pasqua că imigranţii au şi ei locul lor în societatea franceză Mizînd pe "vocaţia de ţară deschisă" a Franţei, pe interesul economic al forţei de muncă indispensabile "în anumite sectoare", ei l-au convins pe Pasqua să schimbe formula iniţială în cea de "imigrare ilegală zero". Ceea ce nu împiedică legea franceză să fie caracterizată extrem de dură şi acuzată de introducerea noţiunii de "delict de facies". În speţă, deputatul Alain Marsaud a propus un amendament controversat, dar votat pînă la urmă, prin care se permite oficialităţilor "controlul legalităţii situaţiei străinilor" în baza "oricărui element care permite să se presupună calitatea de străin, cu excepţia apartenenţei rasiale". Deci, putem fi xenofobi fără a lăsa impresia că sîntem rasişti. **(Mediafax)**

Rebelii kurzi continuă lupta

■ Pînă acum ei au făcut peste 6000 de victime

Unsprezece soldaţi turci au fost ucişi joi, în urma unor violente confruntări ale armatei turceşti cu rebelii kurzi în sud-estul Turciei, informează Reuter, citînd surse oficiale de la Ankara. Au fost ucişi, de asemenea, mai mulţi membri ai Partidului Muncitorilor din Kurdistan în confruntările armate desfăşurate în ultimele zile lîngă oraşele Palu şi Genc. Mai mult de 6250 de persoane au fost ucise de la declanşarea în 1984 a luptei pentru independenţă de către Partidul Muncitorilor din Kurdistan, în sud-estul Turciei.

Conflict la frontiera tadjiko-afgană

Oare Afganistanul manifestă tendinţe expansioniste?

■ Creşte numărul incidentelor la graniţa cu Tadjikistanul

Tadjikistanul a acuzat, pentru prima oară, armata afgană de amestec direct în recentul atac declanşat la frontiera dintre cele două ţări, informează Reuter citînd declaraţia purtătorului de cuvînt al Ministerului de Externe tadjik. Atacul, la care au participat 150 de luptători tadjici şi afgani, ar fi fost coordonat, potrivit relatărilor unui ziarist local, de Kazi Kabir, comandantul celei de-a 55-a divizii armate afgane. Gherilele tadjice şi afgane au atacat în acest an de nenumărate ori frontiera tadjică, susţinînd cu arme pe rebelii tadjici în războiul civil din zonă. Aceşti luptători, foşti combatanţi în războiul din Afganistan şi membri ai mişcării islamice, încearcă să impună în zonă tradiţiile islamice.

Crezînd că are un "spate" puternic

Regiunea natală a lui Boris Elţîn s-a proclamat republică

■ Este a 21-a republică din Federaţia Rusă

Sovietul districtului Sverdlovsk, locul de origine al preşedintelui Boris Elţîn, a proclamat joi crearea "Republicii Ural" în cadrul Federaţiei Ruse, a anunţat preşedintele parlamentului local, Anatoli Grebienkin, citat de Mediafax. Districtul, care înconjoară oraşul Ekaterinburg, şi-a păstrat vechea denumire sovietică. El acoperă o suprafaţă de aproape 200.000 kmp şi are o populaţie de aproximativ 4 milioane de locuitori. Decizia sovietului local a fost motivată de "schimbarea relaţiilor cu centrul", a declarat Grebienkin. Această decizie corespunde rezultatelor unui referendum local, organizat la 25 aprilie concomitent cu referendumul organizat la nivel naţional care punea în discuţie încrederea în politica lui Boris Elţîn. Potrivit afirmaţiilor lui Grebienkin, 83% din electori s-au pronunţat în favoarea transformării statutului districtului. Cele 21 de republici care compun Federaţia Rusă se bucură de o autonomie mult mai largă decît regiunile şi districtele

Motive şi modalităţi de sinucidere

Un britanic care era pe cale să chelească s-a sinucis după ce un transplant de păr şi alte remedii au eşuat. Roy White, funcţionar politic, 43 de ani, nu mai dormea nopţile gîndindu-se la podoaba lui capilară rărită, au aflat joi anchetatorii de la văduva lui White, Linda. "Căzuse într-un soi de depresie legată de procesul de chelire... Vorbea încontinuu despre chelia lui", a adăugat ea. White s-a sinucis legînd un furtun la eşapamentul maşinii şi inhalînd fumul. **(Reuter)**

Moda lumii de dincolo

Justiţia americană a acordat 101.000 $ despăgubiri unei văduve care s-a plîns că firma de pompe funebre angajată i-a îngropat soţul cu altă pălărie decît indicase ea. Doamna Barbara Hughes a fost revoltată că directorul antreprizei, care luase cu mîna lui acoperămîntul de cap din fetru destinat ultimului drum al domnului Hughes, nu a respectat dorinţa ei. Apărîndu-se, directorul a spus că văduva permisese unui membru al familiei să păstreze pălăria de fetru. "Pălăria trebuia îngropată împreună cu soţul meu", a decretat văduva care, cu sprijinul tribunalului din Longview (Washington), şi-a asigurat astfel o văduvie liniştită, măcar din punct de vedere financiar. **(Reuter)**

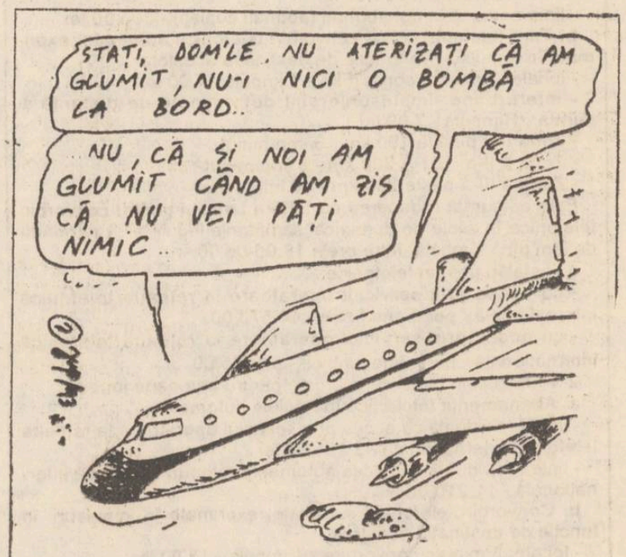

Cînd şi cum glumesc nemţii

■ *După ce s-a amuzat, "glumeţul" a trebuit să plătească 1000 $*

Un german, ale cărui aluzii cu privire la o bombă strecurată unei stewardese au dus la devierea cursului unui avion, a fost amendat şi trimis acasă. Un magistrat american l-a condamnat marţi pe Clemens Markus Stumm la plata a 1000 $, dar a renunţat la acuzaţiile de terorism care l-ar fi putut costa 20 ani puşcărie Stumm, de 27 ani, din oraşul german Mainz le-a declarat reporterilor că nu a fost decît o glumă cînd a spus echipajului că ar putea fi vreo bombă la bordul avionului de pe ruta New York - Londra vineri seară. Aparatul Liniilor Aeriene Britanice DC-10, cu 281 pasageri la bord, a aterizat de urgenţă la Bangor, Maine, unde bomba a fost (zadarnic) căutată, iar Stumm arestat. **(Reuter)**

CAFEAUA DE DIMINEAȚĂ

Ariel n-o fi operînd și asupra arhitecților - proiectanți?

Aurel LEON

Pretinde reclama de la TV că detergentul "Ariel" spală perfect orice pată, nu rămîne nici cea mai mică urmă. Mă gîndesc ce treabă bună ar fi să spele, așa cum se laudă, memoria multora dintre noi. Prea ne-am îmbibuibat capul cu principii și concepții comuniste ca să ne putem elibera de teroarea lor. Și aceasta la toate rangurile. Privind joi seara la "executarea" d-lui Adrian Năstase, președintele Camerei Deputaților, de către dl. Rațiu și ceilalți, în acest domn cu figură de bebeluș cu botișor a supărare că nu i-a reușit perfect basienta, îl vedeam pe ginerele fostului ministru al agriculturii Angelo Niculescu, băiat crescut în ogimul răposatul, deci în at cu tot ce decurge din lozinca lui Ludovic al XIV-lea: "L'etat c'est moi" transferată în comunis. Ludovic a rostit-o în 1651 în fața statelor generale, dl. Adrian Năstase a manevrat cu semnăturile în văzul și auzul Camerei deputaților români. Ce figură mirată și puțin jignită arată țării la TV președintele, uluit că nu înțelege ce vor deputații de la el. A fost pus pe acest scaun de partid, a executat un ordin, de ce s-au supărat deputații? Dacă el a decis așa, mai încape discuție? Unde ești tu, Ceaușescule, să auzi?

Sincer să fiu, în acel ceas al răfuielilor, mi-a fost milă de Adrian Năstase, elev silitor care n-a uitat încă ce a învățat. Îl consider prototipul celor care, automat, aplică cele acumulate în cutiuța de pe umeri, fără a încerca o... spălare a creierului cu celebrul Ariel. Dl. Petre Roman abia acum începe să se dumirească despre ce înseamnă democrație, după ce schimbînd celebrul jerseu cu cravata, în calitate de premier a făcut prostii de te crucești. Ei, bine, Adrian Năstase, în ciuda vîrstei, face impresia unui arierat care nu pricepe ce se întîmplă... O fi așa, ori se preface?

Coborînd pe esicher, să ne întoarcem acasă, mai ales că ne aflăm în preajma unui concurs de arhitectură: sistematizarea centrului sau, mai corect spus, a o parte din centru lașului. Aici e cazul pentru o răfuială cu arhitecții noștri, nu ca persoane ci ca titlu de specialitate. Ceaușescu a comis, în materie, multe aberații, dar pentru toate a avut avizul arhitecților. Onoratul corp, în loc să-i deschidă capul calfei de cizmar că a construi cartiere noi și giganți industriali nu e tot una cu a pune niscaiva fleacuri la un boteu, s-au dat de ceasul morții să-i cadă în grații. Nu e poveste întîmplarea de la Botoșani, cînd, jucîndu-se cu cuburile din macheta viitorului oraș, Ceaușescu a uitat unul într-o mlaștină. După plecarea sa, șeful arhitecților a fotografiat machetele și a dat ordin subalternilor să facă pe dracu-n patru și, desecînd mlaștina, să construiască blocul acolo unde a hotărît geniul neamului. Or, la Vaslui, cînd au fost obținute fonduri pentru construirea muzeului județean pe o vorbă a lui Ceaușescu, înregistrată pe bandă. Îi raporta primul secretar Tănasă: "aici, tovarășe secretar general, în clădirea aceasta vom amenaja un mare complex comercial". "Nu bre, nu merge magazin lîngă comitetul de partid, a zis Ceaușescu, aici faceți ceva cultural, un muzeu, o bibliotecă..." Și apoi, la minister: "Vă arde de glumă? Pe criza asta bani pentru muzeu?" Inginerul Popescu deschide aparatul: "ascultați aici ce spune", și privi în tavan. Celălalt: "are dreptate șeful. Dacă a zis el așa, cît vă trebuie?"

Și uite așa s-au făcut multe... strîmbe în țara asta, pe cînd domneau arhitecții. Au avizat mereu, uitînd decalogul profesiei de dragul... scaunului. Mă cruceam zilele trecute de conștiința acelui proiectant care a "produs" cartierul de blocuri de la Tomești, sub nivelul Bahluiului. Cu prilejul unor discuții aprobatoare a ceea ce întreprinde îndrăznețul arhitect Nicolae Munteanu în renovarea vechii clădiri a gării centrale, dl. arhitect Nacu îmi atrage atenția că e o crimă amplasarea cartierelor Alexandru cel Bun,

Mircea

și Dacia în lunca inundabilă a Bahluiului, rîu care curge sub nivelul Prutului, deci este supus fenomenului dereflux. Bahluiul curge prin împingere (meandre) încît cartierele din prima terasă a Bahluiului nu vor putea fi salvate decît prin instalarea unor stații de pompare, măcar două. Altfel, aceste blocuri de jos vor sta mereu cu apă în subsol. Cine răspunde de această... gafă?

La ora actuală asistăm la o prelungire a atitudinii știute față de biserică, adică marginalizarea. Bisericile din Iași continuă să primească "pumni" de beton, cu totală nesecotință a faptului că e vorba de un locaș de cult! Am protestat aici pentru insolența celor care au proiectat noul sediu al telefoanelor, ghiontind vechea biserică Banu din Lăpușneanu. Au ajuns treptele blocului să intre în biserică spre a se ruga și nimeni nu s-a sinchisit de indolența arhitecților, care au lucrat ca și cum biserica familiei Conachi n-ar fi existat.

Ingorînd indelicatețea d-lor arhitecți care au nesocotit spațiul bisericii "40 de sfinți", a celor care au fost gata să ia în cupa excavatorului biserica din centrul civic și alte "acte de autoritate" îndreptate împotriva Bisericii, să ne oprim asupra muntelui de beton trîntit peste cupola bisericii "Sf. Constantin și Elena" Cine a putut face o asemenea... balsfemie? Monolitul cu pricina nici nu se încadrează în peisaj și, în plus, turtește prezența bisericii. Cum, nu este nimeni la serviciul de arhitectură al Primăriei? Sau ne aflăm încă un faza "statul sînt eu"?

Tuturor care se ascund în spatele referatelor și hîrtiilor le recomandăm, fiindcă tot ne aflăm în luna iulie cînd la Putna e stare de veghe, să citească din "Cartea de lătină" a lui Ștefan către craii și domnii creștini: "Auzind și văzînd noi aceasta, am luat în mînă sabia și, cu ajutorul Domnului nostru atotputernic, pentru care lucru dăm laudă Dumnezeului nostru..." ■

Teatrul și sechelele ideologice

De o bună bucată de vreme, după cum s-a putut observa, mă urmăresc gînduri și întrebări legate de destinul Teatrului în care eu îmi cîștig modesta bucată de pîine. O cîștig din profesia de actor, grea, ingrată, dar la care eu țin cu patimă, recunosc.

Îmi imaginez tot felul de spectacole în care aș dori să joc de mama focului. Îmi trec prin fața ochilor nenumărate personaje care parcă mă întreabă de ce naiba nu mă iau cu ele la trîntă..

În felul acesta am avut lungi conversații, cînd cu Soldatul fanfaron, cînd Ulise, cînd cu celebrul Prinț al Danemarcei, cînd cu Bărbierul din Sevilla, cînd cu regele Ubu etc., etc., nemaivorbind de galeria de personaje din teatrul românesc care nu-mi dau pace: Răzvan, Despot-Vodă, Chiriac, Candindatul, Vulpașin, Chirică - arhivarul și multe altele. Mă văd protagonist în spectacolele de revistă (sînt mort după spectacole de revistă), în ambianța cărora publicul rîde cu hohote, aplaudînd cu fantezie arta de a șfichiui prostia și ignoranța, demagogia și lăcomia, nerușinarea și îngîmfarea. Din nefericire, mă trezesc din vise are la o realitate pe care n-o pot înțelege.

De aproape doi ani, nu joc decît în basme. Nu, nu e vorba de nemuritoarele basme cunoscute și ascultate pe toate meridianele, ci tot felul de povestioare încropite în urmă cu două-trei decenii, pe vremea cînd nefericiții actori trebuiau să-și îndeplinească planul la numărul de spectatori. Or, funcționarismul în artă s-a dovedit a fi o aberație. Autofinanțarea totală - în neconcordanță cu înseși criteriile de ordin cultural. Și iată că mergem pe drumuri bătătorite, batem la uși cu lacăte închise pe vecie. Și astfel acceptăm impostura în locul valorilor autentice.

Ei, descopăr cu stupoare că această stare de lucruri nu produce nimănui vreo suferință ori vreo îngrijorare deosebită (sunt și unele excepții). Toată lumea din teatru pare fericită că azi ia salariul integral (așa e în democrație), fără ca nimeni să mai întrebe de ce, cît și cum. Subvențiile vin de la sine, doar sunt și ele planificate. Cine se nimerește a fi pe schema de funcțiuni a teatrului beneficiază de ele. În fond, vede toată lumea că de două-trei ori pe săptămînă sălile sunt "pline" de micuții care, în luminile rampei, se amuză de orice. Doar se spune adesea... "bun, rău, copiii mănîncă..." Cine stă să judece de ce o fi Făt-Frumos trecut de 60 de ani, iar Ileana Cosînzeana pare să aibă 80 de kilograme, în greutatea ființei sale?

În rest, zilnic, de pe la ora 14 în sus, Teatrul rămîne pustiu. Nici o activitate, de nici un fel. "Bunii" lui gospodari fac economie de curent electric. Aceasta, într-una dintre cele mai moderne clădiri din Europa, construită pentru performanțe în arta spectacolului destinat copiilor și tinerilor.

N-au mai intrat în Teatrul "Luceafărul" de ani de zile critici și cronicari consacrați. Nu-i cheamă nimeni. Sînt incomozi. "Ne spălăm rufele în familie..." spun cei care s-au trezit peste noapte la conducerea instituției, împinși de neostoite veleități, precum și de confuzele adieri ale perioadei de tranziție: "Să discutăm în colectiv toate problemele.... masa salariaților să decidă!"... "Să strîngem semnături..." răsună larg glasurile impostuni.

Nu, domnilor, timpul colectivismului a spus. Acele adunări în care doi-trei meșteri erau puși să defăimeze sau să umilească pe creatorii autentici, să îngenunchieze prin calomnie și intrigă spiritul de prețuire al valorilor omenești nu mai interesează pe nimeni. A sosit vremea cînd trebuie să fie lăsată a decide competența, fapta de creație înfiripată din chin și neliniști, pusă în slujba unor înalte sensuri ale vieții. Să-i fie dat cuvîntul omului de teatru care are într-adevăr ceva de spus și a dovedit-o că o poate face, fie el actor, dramaturg, regizor ori scenograf. Să-i fie dat cuvîntul școlii, prin competențele sale, pentru a clarifica odată pentru totdeauna, în auzul celor neștiutori, că la vîrsta copilăriei și adolescenței, Teatrul nu este o activitate facultativă, un moft, un accesoriu de lux, în viața elevului aflat în formare. Neștiutorii trebuie să afle că Teatrul este un vast tărîm de cunoaștere și manifestare umană, în climatul căruia ni se ascute mintea și inteligența, ni se îmbogățesc sensibilitatea și setea de absolut, de sublim - repere care dau sens întregii noastre existențe. A sosit timpul, domnii mei, să ne regăsim într-o atmosferă teatrală autentică, în care domină criteriile de culturalitate, valorile, crezul estetic și nu propaganda zgomotoasă a proprietarilor și a "gospodarilor" de dughene, care vor să mai vîndă și azi bombele răsuflate și spirtoase nerafinate. Nu, domnilor, Teatrul nu este și nu poate fi o periferie a spiritului, locul de adunare al sclerozelor de tot felul... Mai cu seamă azi!

Îmi imaginez tot felul de spectacole în care aș dori să joc de mama focului..., dar teatrul nu se poate face de unul singur și nici sub aripa zdrențuită a colectivismului aruncat de istorie peste bord.

Iași, 1 iulie 1993

Gabriel LAZĂR
actor

ultimul vagon poștal

Răspuns pentru cititorii cotidianului "24:ORE"

În virtutea dreptului la replică, vă rog să-mi permiteți să răspund la articolul publicat în cotidianul "24:ORE" din ziua de 22 iunie a.c.

Lista publicată de ziar nu este deloc "senzațională" și nu informează corect publicul, pentru simplul motiv că ziaristul nu s-a informat, la rîndul său, corect, așa cum îi cere profesia și etica profesională.

"Lista" a fost extrasă din dosarele depuse la Registr Comerțului, fără ca cei ce le-au studiat să cunoască felul în care se analizează un dosar și fără să cunoască legislația.

Să trecem la "listă":

Societatea comercială "Remarcabil" S.R.L. are ca asociat pe doamna proiectant Codreanu Victoria, cu obiect de activitate (incriminat în "listă") "prestări servicii: (care sînt) consignație, turism intern și internațional, transport marfă, persoane și tip taxi, croitorie, alimentație publică, editură, producție de aparatură dozare băuturi". Unde este concurența neloială?

Societatea comercială "Est" S.R.L., arh. Gâlea Smaranda și ing. Murărașu Smaranda au acte autentificate de renunțare, nr. 14.181/1993 și respectiv 14.333/1993.

Societatea comercială "Simbol" S.R.L., arh. Mancaș Laura și un grup de profesori de sport, are obiect de activitate gimnastică sportivă și cercetări pe linie de sport?!

Domnul c. arh. Lungu Sterică nu este asociat la această societate, cum se afirmă.

Societatea comercială "Help" S.R.L., arh. Mancaș Mihai, citez din sentința Judecătoriei Iași 1883 din 7 iulie 1992: "decăderea din drepturile de asociat ale domnului Mancaș Mihai...", act adițional admis în dispozitiv, fără a mai vorbi de obiectul de activitate care este comerț de tot felul.

Societatea comercială "Trust Astoria" S.R.L., arh. Iuriet Ovidiu, act de renunțare, autentificat nr. 6856/1992.

Societatea comercială "Arheting" S.R.L., arh. Ultimescu Angela, ing. Popârda Vasile, ing. Ivașc Corneliu, act autentificat nr. 19.060/1991, toți trei renunță cu înscrierea mențiunii în Registrul Comerțului poziția J.22.431.1991

Societatea comercială "Icar" S.R.L., ing. Ivașc Corneliu, arh. Balcu Daniela și ing. Stavăr Cornelia. Dintre cei trei asociați, domnul inginer Ivașc Corneliu are aport la fondul social un aparat de măsurători terestre. Autorizația de funcționare a societății este doar pentru "Bar-caf<130>" și se află pe strada Sf. Lazăr, la vedere.

Societatea comercială "Art-Confort". Bendescu Mariana-Livia Societatea are ca obiect de activitate instalații - specialitatea domnului ing. Bendescu - soțul - însă acesta este plecat din țară, astfel că doamna, avînd doar pregătire medie de altă specialitate (structuri), a depus declarația autentificată nr. 15.982/1993 că nu lucrează. Nici n-ar putea.

Societatea comercială "Instalatorul" S.R.L. și "Impex Amicii" au ca asociați pe domnul Căruceru Constantin și respectiv ing. Droahnă Valeriu, ambii plecați din societatea noastră, domnul Droahnă Valeriu chiar de anul trecut.

Societatea comercială "Diamant Impex" S.R.L., sing. Toma Ilie cu act nr. 12 din 17.06.1993. Societatea comercială "Diament Impex" S.R.L. comunică plecarea din rîndul asociaților a domnului Toma Ilie.

Societatea comercială "Europaradis" S.R.L., ing. Holocea Victor, are alt obiect de activitate, comerț electrotehnică, prestări servicii și service pentru acestea desfacere de produse proprii.

Societatea comercială "Tina" S.R.L., Ungureanu Florin, are obiect de activitate complet diferit (parcuri de distracții, galerii de artă).

Societatea comercială "Six" S.R.L., arh. Heletea Petru. Domnul arh. Heletea Petru a depus act autentic de renunțare nr. 5082 încă din 18 februarie 1993.

Societatea comercială "Concom Import-Export" și "Stejarul Nou" au ca asociat pe doamna ing. Csukan Emilia. Cele două societăți au în obiectul de activitate și unele din activitățile "Habitat-Proiect".

Doamna ing. Csukan Emilia a depus act de loialitate și declarația cu nr. 2218 din 15 iunie 1993 că nu va lucra în afara societății noastre.

Doamna este membră a sindicatului ICPROM, care a întocmit "lista". Urmează să-i dovedim dacă lucrează sau nu în concurență neloială și Consiliul de Administrație va lua măsurile în consecință.

Societatea comercială "Cichi Argin Karol", ing. Cichi Karol, nou încadrat, are ca obiect de activitate asemănător în parte cu al "Habitat-Proiect". Prezintă aceeași situație cu cel din poziția de mai sus.

Cu aceasta, "lista" se epuizează.

Societatea noastră cunoaște situația, s-a interesat de mult de problema concurenței și are toate datele.

Dacă cineva voia să facă un mic efort, obligatoriu în documentare, putea măcar să ne întrebe.

Materialele de presă trebuie să informeze publicul și nu să-i creeze confuzii.

Cît privește concurența neloială, aceasta se dovedește și atunci vor spune toți "da", nu numai "unii"

Pentru că nu este prima oară cînd în ziarul dumneavoastră apar lucruri neconforme cu realitatea cu privire la S.C. "Habitat-Proiect" S.A. și văzute doar prin prisma unor interese, indiferent din care parte, vă rugăm pentru viitor să nu fim ocoliți.

Vă mulțumesc.

Mihai Cozma - consilier juridic pr.

Despre medicamentele compensate

De la data de 1 iulie 1993, după o lună de prelungire, intră în vigoare ordinul Ministerului Sănătății privind eliberarea medicamentelor compensate pe baza carnetului de sănătate. Deși acest fapt a fost prezentat deseori în ziarele locale, se întîmpină greutăți la eliberarea acestor medicamente la farmacii, datorate următoarelor:

a. Unii bolnavi nu se prezintă la dispensarele medicale cu adeverință de salariat, cupon de pensie etc. în vederea obținerii acestor carnete.

b. Insuficienta cantitate a acestor carnete la dispensare.

c. Dorința unor bolnavi de a beneficia de cantități mari de medicamente.

d. Neprezentarea la medic cu carnetul de sănătate.

e. Întocmirea incorectă de către unii medici a rețetelor (invocîndu-se necunoașterea ordinului, nefiindu-le prelucrat sau înmînat de către Direcția Sanitară. Ordinul are circa 50 de pagini).

Se întîlnesc unele din următoarele cazuri:

- prescrierea de rețete compensate 100% de medici care nu au titlul de specialist sau lucrează în sistem privat.
- nespecificarea instituției care emite rețeta, a județului și a localității, numărul fișei (registrul de consultații, foaia de observație).
- netrecerea pe rețetă a numărului actului doveditor de beneficiar al compensării (numărul carnetului de sănătate).
- netrecerea pe rețetă a codului medicului.
- diagnosticul sau medicamentele sînt scrise nelizibil sau cu prescurtări.
- prescrierea pe aceeași rețetă de medicamente compensate în proporții diferite.
- prescrierea pe o rețetă a mai mult de 3 medicamente sau 5 la o consultație.
- ștampila unității sau parafa sînt nelizibile.
- prescrierea de medicamente în cantități ce depășesc perioadele de tratament pendinte de afecțiune: acută, subacută sau cronică.
- eliberarea rețetei fără a se trece medicamentele în carnet.

Neajunsuri de acest gen se întîmplă frecvent la rețetele prescrise de medici din spitale, policlinici, dispensare de întreprinderi.

Prezentarea la farmacii cu o rețetă incorect întocmită, dat fiind că aceasta este document financiar-contabil pe baza căruia se face decontarea, determină farmaciile să nu onoreze astfel de rețete, ceea ce duce la discuții, purtarea pe drum a bolnavului etc.

Nevirarea de către Ministerul Sănătății a sumelor necesare decontării rețetelor compensate duce la imposibilitatea farmaciilor de a se aproviziona, obligînd bolnavii să colinde în tot orașul în căutarea medicamentului strict necesar.

Direcția Sanitară, ca reprezentant în teritoriu al Ministerului Sănătății, are obligația informării rapide și eficiente a medicilor cît și urmărirea respectării acestui ordin, scopul final fiind deservirea populației mergînd pînă la sancțiuni, cum de altfel prevede chiar ordinul în cauză.

1.07.1993

Zenovia Ionescu, bolnavă

MONITORUL JURIDIC

Stimați cititori,

Rubrica noastră de astăzi vă oferă răspunsuri la scrisorile dvs. primite la redacție în ultima perioadă.

Pensii de urmaș

■ **Păduraru Ortansa Slobozia - Voinești, jud. Iași.**

În scrisoare ne relatați că soțul dvs., în prezent decedat, a lucrat în cooperație. Aveți în întreținere 3 copii minori, iar dvs. nu realizați nici un venit. Vă interesează dacă dvs. și copii aveți dreptul la pensie de urmaș:

Răspuns: Conform prevederilor Legii nr.34/1993 - privind integrarea sistemului de asigurări sociale al cooperației meșteșugărești în sistemul asigurărilor de stat - începînd cu luna iunie anul curent drepturile de asigurări sociale ale cooperatorilor se stabilesc în continuare potrivit legislației asigurărilor sociale de stat.

Legislația asigurărilor sociale de stat în vigoare - Legea nr.3/1977 - modificată și completată prin Decretul Lege nr.70/1990 - prevede că soția are dreptul la pensie de urmaș pe tot timpul vieții, la împlinirea vîrstei de 55 de ani, dacă a avut cel puțin 15 ani de căsătorie. Copiii au drept la pensie de urmaș: - pînă la vîrsta de 16 ani sau, dacă continuă studiile, pînă la terminarea acestora, fără a depăși vîrsta de 25 de ani; - dacă s-au aflat în stare de invaliditate, de orice grad, înainte de împlinirea vîrstelor arătate, pe toată durata invalidității.

În cazul relatat de dvs., vă sfătuim să vă adresați Direcției muncii și protecției sociale a jud. Iași - Of. de pensii - din str. Ștefan cel Mare și Sfînt nr.2

Pensii pentru limită de vîrstă

■ **C.E. - Iași, str. Păcurari, nr.41:**

Solicitați răspuns la întrebarea: dacă avînd 50 de ani împliniți și cu o vechime în muncă de 24 de ani și două luni - puteți să vă transformați pensia de invaliditate în pensie de limită de vîrstă?

Conform legislației pensiilor în vigoare, dvs. veți avea dreptul la pensie pentru limită de vîrstă la împlinirea vîrstei de 57 de ani, avînd în vedere că nu aveți vechime în muncă de cel puțin 25 de ani.

Repartizarea pe deținătorii suprafețelor locative cu destinație de locuință sau cu altă destinație a cheltuielilor comune în clădirile cu mai multe apartamente

■ **G. Maximciuc - Stejar, nr.37/A - bloc A1, sc.C, et.3, ap.4:**

Solicitați precizări privind "modul de repartizare a cheltuielilor privind întreținerea și reparațiile liftului"

Vă informăm că în prezent se aplică Normele aprobate prin Ordinul nr.30/1983 - publicate în Monitorul Oficial, partea I, nr 7/28 ian. 1984 - care sînt în vigoare. Conform punctului 9 din aceste norme, cheltuielile aferente întreținerii și reparațiilor ascensoarelor se repartizează proporțional cu numărul persoanelor care locuiesc în clădire.

Desfacerea contractului de muncă pentru reducerea de activitate - concediu de odihnă efectuat - condițiile de recuperare a c/valorii concediului de odihnă necuvenit - pentru timpul nelucrat

■ **Tudose Mihai - Iași - str. Vămășoaia nr.10, bloc B23, et.2, ap.11**

În scrisoare ne precizați că în luna martie 1993 ați fost programat și ați efectuat concediul de odihnă pentru anul 1993.

Pe data de 1 VI.1993, ca urmare a reducerii activității la unitatea unde ați lucrat, vi s-a desfăcut contractul de muncă, conform art. 130, lit. a din Codul Muncii. Cu ocazia efectuării lichidării, unitatea v-a reținut c/valoarea concediului pentru perioada nelucrată. Întrebați dacă s-a procedat legal de către unitate atîta timp cît desfacerea contractului de muncă nu vă este imputabilă.

Răspuns: În Legea nr 26/1967 - privind concediile de odihnă - în prezent abrogată - în art.19, alin.2, erau prevăzute cazurile exceptate de la obligația restituirii unei părți din indemnizația de concediu corespunzătoare perioadei nemuncite. Printre aceste cazuri se regăsește și situația în care salariatului i se desface contractul de muncă din motive neimputabile (art 130 lit a din Codul Muncii).

În noua lege a concediilor de odihnă nr.6/1992 - în vigoare - nu s-au mai prevăzut reguli privind programarea, efectuarea concediilor, compensarea sau cazurile de excepție de restituire a unei părți din indemnizația de concediu pentru perioada nemuncită.

În conformitate cu dispozițiile art. 5 din această lege - aceste reguli urmează a fi stabilite în cadrul contractului colectiv de muncă încheiat la nivelul fiecărei societăți comerciale. Dvs. urmează să verificați dacă în contractul colectiv de muncă încheiat la societatea unde ați lucrat s-au prevăzut reguli precise cu privire la modul de reținere a unei părți din indemnizația de concediu.

În situația în care nu s-au stabilit asemenea reguli - noi opinăm că unitatea, în mod ilegal, a procedat la reținerea unei cote părți din indemnizația de concediu pentru perioada nemuncită, avînd în vedere faptul că desfacerea contractului de muncă nu vă este imputabilă, aceasta survenind ca urmare a reducerii activității unității.

În situația în care unitatea, urmare cererii dvs., refuză să vă restituie suma reținută, puteți să vă adresați Judecătoriei Iași, prin care să solicitați obligarea acesteia la restituirea sumei reținute nelegal.

Protecția socială a șomerilor

■ Tudose Mihai - str. Vămășoaia nr 10, Iași - ne solicită răspuns la următoarele întrebări: - dacă perioada cît primește ajutorul de șomaj constituie vechime în muncă; - dosarul de șomaj fiind depus pe data de 24 VI 1993- de la ce dată are dreptul să încaseze ajutorul de șomaj?

Răspuns: Conform prevederilor Legii nr.1/1991 republicată în 1992, art.14 - perioada pentru care o persoană este îndreptățită să primească ajutorul de șomaj constituie vechime în muncă.

Conform prevederilor art.6 din legea susmenționată, aveți dreptul să primiți ajutorul de șomaj din momentul încetării contractului de muncă, avînd în vedere că dvs. v-ați înscris la Of. forțelor de muncă în termen de 30 de zile

Notă: Ne cerem scuze cititorilor noștri care ne-au trimis scrisori și cărora nu am reușit astăzi să le răspundem. În "Monitorul juridic" de săptămîna viitoare vom reveni cu răspunsurile noastre. Vă mulțumim pentru înțelegere.

Consilier juridic pr.
Mina LOZONSCHI

SPORT

Baza Hipică

Salvatorul nu a apărut!

■ *președintele C.S.M. Iași regretă înțelegerea cu COMTOM*

Ieri, la sediul Clubului Sportiv Municipal Iași ar fi trebuit să aibă loc o nouă licitație în vederea luării în locație de gestiune a bazei hipice și a cailor de cursă. Din păcate, mult așteptatul salvator al lui Iezer, Gazel și a celorlalte frumoase cabaline nu a apărut. Mai mult, nici S.C. ROMASC S.R.L., o societate mixtă (România-Moldova) care în prima fază a licitației (dispusă pe 25 iunie) a plătit taxa de participare (10.000 lei) și a ridicat carnetul de sarcini, nu s-a mai prezentat, deși, în lipsa unui alt concurent, conform legislației, la această a doua licitație ar fi cîștigat din oficiu. Cu toate acestea, președintele C.S.M. Iași, dl. Florin Popovici, nu concepe să nu salveze secția de călărie. În acest sens, o rază de speranță ar putea fi S.C. SEMTEST (director Ion Pintea) care a contactat clubul în vederea unor discuții preliminare. "Din nefericire, în urma articolelor defăimătoare apărute în alte publicații, nici S.C. COMTOM S.R.L., cu care aveam încheiat un protocol, nu a mai dorit să participe la licitație", ne-a declarat dl. Florin Popovici.

Leonard CĂNĂNĂU

În Cupa Orașelor Iași-Cernăuți la ciclism

Juniorii ucraineni sînt de neînvins

Joi și vineri s-au disputat primele două etape ale Cupei Orașelor Iași-Cernăuți la ciclism. La această competiție participă un număr de 34 juniori, în majoritate din Ucraina, precum și reprezentanți ai cluburilor Stirom București, Feroviarul Buzău și C.S.M. Iași. Din păcate, deși a confirmat participarea, lotul național de ciclism juniori nu a onorat acest turneu considerat de specialiști drept cea mai puternică competiție internațională din acest domeniu găzduită de România. Proba de fond (75 km) din prima zi a fost cîștigată de ucraineanul Mihail Halelov (Brovari) cu un timp de 1:40,20, urmat în clasament de compatrioții săi Vitali Govlian (Donetk) cu 1:40,30 și Oleg Ruban (Brovari) cu 1:43,23. Primul român care "a spart" plutonul ucrainean a fost Constantin Pavăl (C.S.M. Iași) care a încheiat cursa abia pe locul 14, cu 1:44,58. În cea de a doua zi s-a desfășurat tot o probă de fond (70 km), combinată cu două cățărări la Cozia și Răducăneni. Etapa a fost cîștigată de Serghei Moscociuc (Brovari) cu 1:51,50, în timp ce sportivii ieșeni Constantin Pavăl, Iulian Perju, Sorin Lungu și Gheorghe Ilie au sosit toți în pluton, clasîndu-se, în corpore, pe locul 8, cu 2:02,00. Proba de cățărare de la Cozia a fost adjudecată de Mihail Halelov iar cea de la Răducăneni de S. Moscociuc (ambii de la Brovari). În clasamentul final conduce Mihail Halelov (care de altfel a participat și la Cupa Mondială) cu 3:32,14, în timp ce Constantin Pavăl (C.S.M. Iași - antrenor Mihai Hrisoveni) se află pe locul 11, la egalitate de timp cu Cristian Popescu (Stirom București). Organizatorii vor oferi cîștigătorilor premii în valoare de 100.000 lei. Sponsorii competiției: Federația Română de Ciclism, O.J.T.S. Iași, Moldifca (Șantier 2), Mondex, Paul și Tati, Super Copou, Coca-Cola.

Leonard CĂNĂNĂU

Astăzi se dă startul în "Turul ciclist al Franței"

■ *"Marea Buclă" a ajuns la ediția cu numărul 80*

Gianni BUGNO - unul din favoriții Turului Franței

Sîntem într-o friguroasă zi de joi, spre sfîrșitul lunii noiembrie a anului 1902. Cafeneaua pariziană Zimmer nu mai are succesul de altădată, cînd aici își dădeau întîlnire Baudelaire și Barbey d+Aurevily, dar se mai găsesc încă destui trecători care să-și rupă din timpul lor 5 minute pentru a savura o cafea spaniolă și pentru a admira afișele de epocă ce acoperă pereții. Pe masa lui Geo Lefevre, ziarist la gazeta "Auto-velo", cafeaua s-a răcit de mult. Geo e nemulțumit: Henry Desgrange, redactorul său șef, l-a însărcinat să găsească "o idee genială" cu care să-i facă praf pe concurenții de la revista "Velo". Privirile obosite ale lui Geo se plimbă pe pereții plini de afișe colorate și fotografii uitate de vreme, oprindu-se asupra unei hărți în relief a Franței. Aceasta e ideea! Un tur ciclist al Franței care să treacă prin toate marile orașe ale țării, să adune alergători din toate colțurile lumii și să-l proclame învingător pe cel mai bun dintre ei. O competiție organizată și patronată în exclusivitate de "Auto-Velo", aceasta e ideea care va trimite concurența în focurile iadului!

Patronul ziarului n-a fost deloc entuziasmat la început, dar Victor Goddet, contabilul publicației (și tatăl lui Jacque, viitorul director al Turului) a aderat fără rezerve la această inițiativă. O inițiativă care a stat sub semnul norocului și al succesului, dacă ținem cont că în acest an "Marea Buclă" aniversează cea de-a 80 sa ediție și cel de-al 90-lea an de existență. 90 de ani de-a lungul cărora francezii și-au împărțit hegemonia cu belgienii (17 victorii în tur), foarte rar reușind să scoată capul cîte un italian, un olandez sau un spaniol. Cu toate acestea, ultimul francez care s-a impus în "Marea Buclă" a fost Hinault, în 1985 (Hinault, alături de Anquetil și Merckx, deține recordul celor mai multe victorii în această competiție: cinci!). Anul acesta, favoriții sînt spaniolul Miguel Indurain (cîștigătorul edițiilor 1991 și 1992), italienii Bugno și Chiappucci (memoria lui Fausto Coppi trebuie cinstită cum se cuvine...) și elevețianul Alex Zulle, învingător în "Turul Spaniei".

Care va fi învingătorul vom putea afla abia pe 25 iulie, cînd caravana "Turului Franței" va trece linia de sosire pe străzile Parisului.

Ion C. TEODOR

Sport Can-Can

● *Barkley - eroul statului Arizona*

Superstarul echipei de baschet Phoenix Suns, Charles Barkley, a devenit un adevărat erou al statului Arizona. După extraordinarele sale evoluții pe terenul de baschet, afișe cu chipul său au acoperit toate vitrinele, pereții și autobuzele. O firmă de echipament sportiv a scos pe piață o serie de tricouri pe care se poate citi: "Uitați-l pe Michael Jordan: e bătrîn și chel. Charles Barkley e omul viitorului". Iar una din cele mai populare reclame ale Oficiului de turism al statului Arizona sună în felul următor: "Noi avem în Arizona Grand Canyon și Grand Barkley". Sugestiv, nu?

● *La "Madison" nu mai e box*

Celebra "Madison Square Garden" din New York, locul unde s-au desfășurat de-a lungul timpului cele mai palpitante și mai prestigioase reuniuni de box, a anunțat zilele trecute că nu va mai găzdui în viitor manifestări ale "nobilei arte". Deși proprietarii sălii au spus că legăturile dintre box și mafie, tot mai evidente în ultimul timp, le dău multe bătăi de cap, se pare că adevărata cauză a acestui divorț este rentabilitatea foarte scăzută a galelor pugilistice. Iar unde nu sînt bani...

● *Annie se retrage*

Annie Constantinidou, cea mai bună jucătoare de baschet a Greciei din toate timpurile, și-a anunțat retragerea de la echipa națională. Ea va continua, totuși, să evolueze la echipa de club Sporting Atena, unde o are coechipieră și pe românca Eneydi Tünde (fostă la Universitatea Cluj).

● *Madonna bagă zîzanie*

Se pare că divorțul lui John Mc.Enroe de actrița Tatum O'Neal a pornit de la celebra cîntăreață de muzică disco Madonna. Aceasta a avut o discuție între patru ochi cu Tatum și aflînd cît de nefericit este mariajul ei cu John - a sfătuit-o să introducă divorț. Ceea ce Tatum, foarte ascultătoare, a și făcut...

Ion C.

Parma face mutări riscante

■ *pleacă jucători valoroși, dar nu se știe cine vine*

Echipa italiană Parma a fost revelația din acest an a Cupelor Europene. Conducătorii ei au declarat după cucerirea Cupei Cupelor că în sezonul viitor vor ataca titlul de campioană a Italiei și - pentru realizarea acestui deziderat - lotul va fi întărit cu cîțiva jucători valoroși.

Totul a rămas, se pare, la stadiul de intenție. Parma a cedat în această vară cîțiva din jucătorii de bază ai echipei și nu a adus decît o mînă de anonimi din diviziile B și C. Portarul brazilian Taffarel a plecat în Franța (se pare că va apăra buturile lui Bordeaux), iar mijlocașul argentinian Berti în Spania (cu destinația Atletico Madrid). Un al doilea portar, Ballotta, a fost transferat la Reggiana, fundașii Minotti și DiChiara la Juventus iar atacantul Marco Osio la Udinese. În locul lor au venit cîțiva jucători noi, al căror nume nu spune nimic iubitorilor de fotbal: Baleri, Bia și Cotanese de la Cosenza, Bucci și Scienza de la Reggiana, plus atacantul lui Inter, Fontolau, care mai mult "a făcut tușa" la echipa milaneză. Se vorbește despre aducerea lui Zola de la Napoli și a brazilianului Mauro Silva, dar nu e nimic oficial; iar variantele Platt (de la Juve) și Balbo (de la Udinese) au căzut demult.

În aceste condiții a mai vorbi de cucerirea titlului rămîne o simplă naivitate...

Ion C. TEODOR

AGENȚIA TURISM "MOLDAVIA"
Str. 14 Decembrie 1989 nr.4
(fosta Str. Ștefan cel Mare)
telefon: 112289 și 112006
organizează excursii în:
●TURCIA: 3;7;10;14;17;21 și 24 iulie
●POLONIA: 5;9;21;23;28 și 31 iulie
●KIEV: 1 - 8 august
●MOSCOVA: 22 - 29 august
Agenția oferă locuri în stațiunea SATURN hotel AIDA la cele mai convenabile prețuri.

Automobilism, Formula 1

Alain Prost - favorit în fața propriilor suporteri

Marele Premiu al Franței are cea mai îndelungată istorie din lumea Formulei 1, începuturile sale datînd din 1906. Din acest motiv, la 20 iulie 1950, cînd a avut loc deschiderea oficială a campionatului mondial de F1, locul ales a fost Franța. Juan Manuel Fangio, campionul de legendă al automobilismului, a cîștigat cursa, disputată la Reims. De atunci și pînă acum, cursa a căpătat un caracter nomad, ea fiind găzduită pe rînd la Rouen-les Essarts, Le Mans, Clermont-Ferrand, Dijon-Prenois, Paul-Ricard și din 1991- Nevers Magny-Cours.

Anul trecut aici a cîștigat Nigel Mansell, care acum duce dorul victoriilor, pentru că în campionatul SUA de Indy-Car succesul nu i-a surîs deloc. În ultima cursă, disputată la Detroit acum două săptămîni, a ieșit din nou în "decor", abandonînd.

Anul acesta favoritul numărul 1, fără contracandidat, este francezul Alain Prost. El a știut să profite din plin de avantajul "terenului" propriu, cîștigînd de 5 ori în fața propriilor suporteri (în 1982, +83, +88, +89, +90), acum el avînd și atuul superiorității tehnice evidente a mașinii Williams-Renault. Dar modul său de a pilota, corect, fără asumarea nici unui risc, îi face pe spectatori să regrete plecarea din lumea Formulei 1 a lui Mansell. De fapt, progresul tehnic realizat de Frank Williams se datorează 100% pilotului britanic, el obligînd pe constructor să construiască o mașină pe calapodul său, adică care să țină o cursă întreagă pilotată cu accelerația la fund!

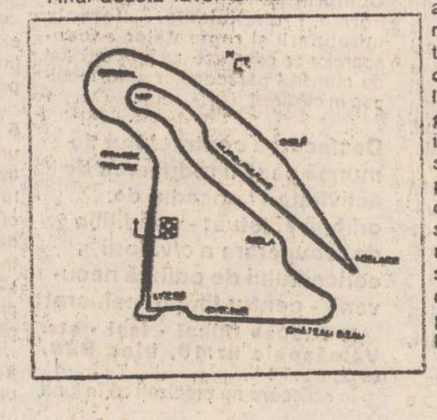

Întrecerea numără 72 de ture, fiecare în lungime de 4,271 km, totalul fiind de 307,5 km, timpul cel mai bun pe un tur de circuit aparținînd lui Mansell, viteza medie obținută fiind de 194.215 km/h Ayrton Senna, care nu a cîștigat niciodată în Franța, știe că nu poate spera la o victorie. De fapt, brazilianul mai poate obține victorii doar în Ungaria și Australia, unde sînt circuite lente, în care el își poate etala stilul de pilotaj iar puterea motorului nu prea are mare importanță. Dar oricum, el se va bate în continuare pentru a demonstra la toți că el este cel mai bun pilot, menținînd în felul acesta treaz interesul publicului pentru o competiție care a început să fie cam monotonă.

VICTOR GRĂDINARIU

Programul televiziunii române

în săptămîna 5-11 iulie 1993

Luni, 5 iulie

TVR1 14.00 Actualități • 14.15 Ora de muzică • 15.00 Cursuri de limbi străine (italiană - rusă - franceză) • 15.45 O samă de cuvinte • 16.00 Actualități • 16.05 Album de vacanță • 16.35 Civilizația montană • 16.50 Imagini din Venezuela • 17.05 Magazin în limba maghiară • 18.35 Tezaur folcloric • 19.00 Documentar TV • 19.30 Desene animate • **20.00 Actualități** • 20.35 Sport • 20.45 Studioul economic • **21.30 Teatru liric: "Simon Boccanegra"** de Giuseppe Verdi • 23.55 Actualități • 0.10 Repriza a treia.

TVR2 16.00 Actualități • 16.05 "A secerii" de pe Lăpuș • 16.35 Desene animate • 17.00 Veniți cu noi pe programul doi! • 20.00 Actualități • 20.35 Divertisment muzical internațional • 21.00 TVM. Mesager • 21.30 Lumea sportului • 22.00 Magazin auto-moto • 22.30 TVE Internacional.

Marți, 6 iulie

TVR1 7.00 TVM. Telematinal • 10.00 TVR Iași • 11.00 TVR Cluj-Napoca • 12.00 Teatru TV (reluare): Patima de sub ulmi" de Eugene O+Neill • 13.40 Desene animate • 14.00 Actualități • 14.15 Ora de muzică • 15.00 Album de vacanță • 15.50 Ghid universitar • 16.00 Actualități • 16.05 Convietuiri-magazin • 17.05 Cabinet juridic • 17.35 Salut, prieteni! (i) • 18.35 Festivalul internațional "Călușul românesc" și Festivalul Internațional de Folclor "Romula +93" (II) • 19.00 Documentar TV • 19.30 Desene animate • **20.00 Actualități** • 20.35 Rosturi, rostiri • 20.40 Sport • **20.50 Film serial: "Dragoste la prima vedere"** • 21.50 Meridianele dansului • 22.20 Universul cunoașterii • 23.05 Actualități • 23.20 Salut, prieteni!

TVR2 16.00 Actualități • 16.05 Dragi mi-s cîntecele toate... • 16.30 Desene animate • 17.00 Studioul de literatură • 18.05 Film serial: "Maguy" (11) • 19.05 Sport-studio • 20.00 Actualități • 20.35 Tribuna non-conformiștilor • 21.00 TVM. Mesager • 21.30 Studioul muzicii de cameră • 22.00 Tradiții • 22.30 TVE Internacional.

Miercuri, 7 iulie

TVR1 7.00 TVM. Telematinal • 10.00 TVR Iași • 11.00 TVR Cluj-Napoca • 12.00 La Sept • 13.30 Desene animate • 14.00 Actualități • 14.15 Ora de muzică • 15.00 Album de vacanță • 15.45 O samă de cuvinte • 16.00 Actualități • 16.05 Oameni de lîngă noi • 16.35 Panoramic muzical • 17.05 Sport-club • 18.00 În obiectiv • 18.35 Pe plai de baladă... • 19.05 Documentar artistic • 19.30 Desene animate • **20.00 Actualități** • 20.35 Sport • 20.45 Azi, în prim-plan **21.30 Telecinemateca: "Hamlet" (Anglia, 1948)** • 0.15 Actualități • 0.30 Confluențe.

TVR2 16.00 Actualități • 16.05 Studioul șlagărelor • 16.30 Desene animate • 16.55 Teatru TV: "Îl osîndesc jurații?" scenariu TV după nuvela "Gheorghe Cătălina" de Gala Galaction • 18.30 Emisiune în limba maghiară • 20.00 Actualități • 20.35 Muzică populară dobrogeană cu orchestra "Brîulețul" din Constanța • 21.00 TVM. Mesager • 21.30 De-ale pieței • 22.00 Învățăm engleza americană • 22.30 TVE Internacional.

Joi, 8 iulie

TVR1 7.00 TVM. Telematinal • 10.00 TVR Iași • 11.00 TVR Cluj-Napoca • 12.00 Film artistic: "Cuplul conjugal" (Franța, 1967) • 13.40 Desene animate • 14.00 Actualități • 14.15 Ora de muzică • 15.00 Album de vacanță • 15.45 Cursuri de limbi străine (engleză-începători) • 16.00 Actualități • 16.05 Repere moldave • 16.35 Magazin în limba germană • 18.05 Povestea vorbei • 18.35 Tele-discul muzicii populare • 19.00 Itinerare spirituale • 19.30 Desene animate • **20.00 Actualități** • 20.35 Rosturi, rostiri • 20.40 Sport • **20.50 Film serial: "Dallas" (247)** • 21.45 Reflecții rutiere • 22.00 Microrecital Gabriel Cotabiță • 22.15 Studioul economic • 23.00 Actualități • 23.15 Simpozion.

TVR2 16.00 Actualități • 16.05 Bijuterii muzicale • 16.30 Desene animate • 17.00 Motor! • 17.30 Tradiții • 17.55 Convietuiri-magazin • 18.55 Festivaluri pe meridiane: Monte Carlo 1992 (III) • 19.20 Studioul incomod • 20.00 Actualități • 20.35 TV5 Europe • 21.00 TVM. Mesager • 21.30 Club SF • 22.00 Stadion • 22.30 TVE Internacional.

Vineri, 9 iulie

TVR1 7.00 TVM. Telematinal • 10.00 TVR Iași • 11.00 TVR Cluj-Napoca • 12.00 Film serial: "Hoțomanii" (5) (reluare) • 13.00 Descoperirea Planetei • 13.30 Desene animate • 14.00 Actualități • 14.15 Ora de muzică • 15.15 Album de vacanță • 15.35 Învățați engleza americană • 16.00 Actualități • 16.05 S.O.S. Natura! • 16.35 Portativul preferințelor muzicale • 17.05 Arte vizuale: "Femeile anului" • 17.35 Pro Patria • 18.35 Festivalul "Maria Tănase" - Craiova, 1993 • 19.00 Cultura în lume • 19.30 Desene animate • **20.00 Actualități** • 20.35 Sport • **20.45 Film serial: "Destinul familiei Howard" (76)** • 21.45 5 pentru un CEC • 22.15 Viața parlamentară • 22.45 Gong! • 23.15 Actualități • 23.30 Magazin cinematografic • 0.30 Jazz-fan • 1.15 În reluare: Veniți cu noi pe programul doi!

TVR2 16.00 Actualități • 16.05 La Sept • 16.30 Desene animate • 17.05 Sport-magazin • 18.00 Emisiune în limba germană • 19.00 Concertul Orchestrei de Cameră a Radioteleviziunii • 21.00 TVM. Mesager • 21.30 Refrene fără vîrstă • 22.00 Viața spirituală • 22.30 TVE Internacional.

Sîmbătă, 10 iulie

TVR1 9.00 Bună dimineața... de la Iași! • 9.50 Șahul de la A la Z • 10.00 Actualități • 10.10 Ala-bala-portocala! • Film serial pentru copii: "Aventurile lui Black Beauty" (45) • 11.30 Tradiții • 12.00 Alfa și Omega • 13.00 Ora de muzică • **14.00 Ora 25 - Tranzit TV** Desene animate: "Don Coyote și Sancho Panda" (14.05) • Știri (14.30) • Atlas (14.40) • **Film serial: "Cascadorul"** (15.10) • Topul muzical european (I) • **Comedie: "Familia Simpson"** (16.20) • Topul muzical european (IIÂIII) (16.45) • Duplex Costinești: ultima zi la "Gala tinerilor actori" (17.15) • Mapamond • Teleenciclopedia (19.15) • Actualități (20.00) • Editorialul săptămînii de Paul Everac (20.35) • Duplex Costinești: Gala de premiere (20.40) • **Film serial: "Caracatița"** (VI-5) (21.30) • Știri (23.10) • **23.15 Film serial: "Midnight Caller" (20)** • 0.10 Rythm and blues show (II).

TVR2 16.00 Actualități • 16.05 Vechi melodii populare • 16.30 Desene animate • 17.00 Film artistic: "Colorado" (SUA, 1955) • 18.35 Cîntec și soare • 19.10 Seară de balet • 19.40 Vedete în recital • 20.00 Actualități • 20.35 Jazz-magazin • 21.00 TVM. Mesager • 21.30 Studioul muzicii contemporane • 22.00 Varietăți internaționale • 22.30 TVE Internacional.

Duminică, 11 iulie

TVR1 9.00 Bună dimineața • 10.00 Actualități • 10.10 Povești de vacanță • 11.05 Film serial pentru copii: "Aventurile lui Black Beauty" (46) • 11.30 Lumină din lumină • 12.30 Viața satului • 14.00 Actualități • 14.10 Poșta TV • 14.25 Video-magazin. Turnul Babel • 18.00 Sport • **19.00 Film serial: "Dallas" (248)** • **20.00 Actualități** • **20.35 Film artistic: "Moartea are reputație proastă"** (Anglia, 1990) • 22.10 VIP +93 Emisiune de divertisment • 23.35 Convorbiri de duminică • 0.05 Actualități • 0.20 Nocturna de duminică.

TVR2 15.00 Automobilism: Marele Premiu al Marii Britanii - Formula 1 • 18.00 Serata muzicală TV • 20.00 Actualități • 20.35 Pop-club • 21.00 TVM. Mesager • 21.30 Concertino • 22.00 Orașe și civilizații • 22.30 TVE Internacional.

MICA PUBLICITATE

Anunţurile pentru mica publicitate se primesc la birourile noastre din Bd. Copou nr.19, Agenţia de turism "AMIRAL" (lîngă cofetăria "Opera") şi la sediul redacţiei din str. Smîrdan nr.5, între orele 8,30 - 15,00.

auto - moto

• Vînd autocamion 6,5 tone SAVEM, cu prelată carosată, cu rulotă, motor nou, cutie viteză nouă, stare foarte bună, preţ fix 3.600.000 lei. Tel. 117622. (11321)

case terenuri

• Vînd 1000 m cu casă şi pomi, satul Păun. Tel. 117930, după ora 18,00. (11401)

• Vînd apartament central, parter, 2 camere, Hîrlău. Tel. 151828, 159158. (11323)

• Vînd (predau) contract apartament 4 camere Piaţa Independenţei sau schimb cu apartament 4 (3) camere, Tătăraşi, Nicolina I, Podu Ros. Tel. 119603. (11405)

vînzări

• Vînd maşină de remaiat ciorapi, 31.000 lei. Tel. 176563. (11296)

• Vînd magnetofon Majak 205 şi pătuţ copii. Tel. 164106. (11397)

• Vînd maşină de sifoane nouă, în stare de funcţionare. Tel. 119218. (11389)

• Vînd autodubă (marfă, persoane) T.V. motor Braşov, auto tip Aro Loaz rusească, nouă, maşină industrială pentru pufuleţi, apartament 4 camere, 5-6 milioane, zona Alexandru (Muşatini), tv color Alfa, nou. Relaţii la tel.-176210 (11398)

• Vînd aparat taxat pentru taxi. Tel. 131019. (11327)

• Vînd Adiuretin. Tel. 145670. (11331)

închirieri

• Închiriez spaţiu ultracentral pentru depozit en-gros. Tel. 146973, numai între orele 17.00-20,00. (11255)

• Caut garsonieră (apartament), (semi) mobilat(ă), ofer 10-12 mii lei, plata lunar. Tel. 176918, 172557, int. 21.

• Închiriez teren ultracentral pentru privatizare. Informaţii telefon 117813. (11380)

schimburi

• Buzău, schimb casă zonă ultracentrală, gaze, cu similar (sau variante) Iaşi. Tel. 142722. (10394)

oferte servicii

• Filmări video, seriozitate. Tel. 116710. (11156)

• Execut lucrări de dactilografie. Tel. 129204. (11385)

diverse

• Asociaţia Chinologică Iaşi anunţă organizarea Expoziţiei Canine Republicane 1993, la stadionul Agronomia - Copou în data de 4.07.1993, orele 9,00. (11293)

• S.C. MIS COMPANY S.R.L., str. Başotă nr. 4, tel. 115433 livrează en-detail: lămpi bactericide cu ultraviolete de 15 W, 30 W şi 60 W (licenţa KATOD - producţie BIOCOMP); tuburi UV de 30 W; trepied metalic portabil pentru lămpile UV cu utilizare în: cercetare, microbiologie, medicină, industria farmaceutică şi alimentară, igienă etc. Execută înlocuirea, depanarea şi întreţinerea lămpilor bactericide. Se asigură garanţie 24 luni. (11400)

• Duminică, 4 iulie, pe lacul Dorobanţi, va avea loc concursul de pescuit staţionar, faza judeţeană. Concursul începe la ora 7,00 şi cîştigătorii vor primi premii consistente.

• S.C. CERAMICA Iaşi vine în întîmpinarea constructorilor de locuinţe şi anunţă că nu majorează preţurile ca urmare a introducerii TVA de la 1 iulie 1993. Preţurile actuale rămîn în vigoare în luna iulie pentru produsele: blocuri ceramice de toate tipurile: blocuri din beton cu agregate uşoare; cărămizi normale şi de faţadă; ţigle jgheab şi coame; ţigle solzi şi coame. Vă aşteptăm să le cumpăraţi.

• R.A.G.C.C. Iaşi invită pe cei ce deţin locuri în cimitirele oraşului Iaşi să îngrijească aceste locuri pentru a avea un aspect civilizat. Conform regulamentului de funcţionare al cimitirelor, locurile neîngrijite se consideră abandonate şi vor fi vîndute pe bază de cerere altor persoane. Amenajarea mormintelor se poate face şi cu personalul regiei, la un tarif convenabil ce se achită la administraţia fiecărui cimitir.

• S.C. GRECU VICTOR S.R.L, J-22-615-1992, str. Vasile Lupu nr. 71, doresc colaborări societăţi en-gros pentru produse: alimentare (ambalate), agroalimentare, industriale, bunuri de larg consum. (11404)

• Filiala Teritorială Silvică Iaşi - ROMSILVA R.A., cu sediul în Iaşi, str. Gh. Asachi nr. 2, tel. 142000, vinde prin licitaţie publică mijloace auto şi subansamble auto, unelte şi scule specifice activităţii de silvicultură, printre care: 1. Aro-243 D, an fabricaţie 1989, cu motor de Braşov, în stare perfectă, la pepiniera silvică Galata, tel. 140271. 2. Caroserie Aro-243, parcată la Ocolul Silvic Grajduri. 3. Aro10, parcat la Ferma de nutrii Şanta. 4. Remorci incomplete pentru tractor de 5,5 tone - 2 buc., parcate la Ferma de nutrii Şanta. 5. Cuşti complete pentru creşterea nutriilor. Şedinţa de licitaţie va avea loc pe data de 15.07.1993, ora 10,00, la sediul subunităţii, unde se află bunurile. Relaţii suplimentare la telefon 142000, dl. inginer Ioan Mătăsaru. De asemenea, mai vindem la preţuri negociabile, avantajos, miere de albine de salcîm şi polifloră, fructe de pădure (zmeură, coacăz negru), cireşată şi vişinată de 30 grade - tonic alcoolizată, în vrac şi familii de albine.

felicitări

• Cu ocazia împlinirii vîrstei de 18 ani, părinţii îi urează Cameliei Iordache multă fericire, sănătate, succes în îndeplinirea tuturor dorinţelor şi tradiţionalul "La mulţi ani". (11294)

matrimoniale

• Italian, patron office import-export diamante, pietre preţioase şi aur, absolut singur înăuntrul sufletului, necăsătorit, stare materială foarte bună, 48 ani, cu spiritul încă tînăr, prezentabil, de o fidelitate absolută, nebăutor, nefumător, maximă seriozitate, caut exclusiv domnişoară/doamnă tînără, frumoasă, afectuoasă, 20/35 ani, chiar şi divorţată, interesată de cunoaşterea mea doar în scopul unei căsătorii din dragoste. Scrieţi-mi, ataşînd o fotografie. Adresa mea: Camerin Giorgio, Via San Salvatore 38/F, Valenza (AL), Italia, tel. 0131/953117. NB. Telefonare non serve, non voglio/Scrivetemi tassati-vamente in italiano, non importa errori, per foto intendo faccia, fronte e profilo, intera persona, in piedi, fronte e profilo, la descrizione deve esser dettagliata piu'possibile, e'inutile scrivere senza i requisiti richiesti, la lettera verra'cestinata. Se dopo i tempi tecnici postali non ricevete riposta, la riposta vi e'gia stata data e'negativa non solecitate grazie. Tutto si fara'per corrispondenza fino alla mia decisione d'incontro.

decese

• Soţia, copiii şi nora anunţă cu nemărginită durere decesul fulgerător al celui care a fost DUMITRU (MITICĂ) APREUTESEI, 61 ani, soţ şi tată exemplar, om de o bunătate sufletească nemărginită. Corpul neînsufleţit se află depus la biserica Sf. Neculai, lîngă Spitalul de copii Sf. Maria, înhumarea va avea loc sîmbătă, 3.07.1993, ora 13,00, la cimitirul Sf. Petru şi Pavel. Ceremonia religioasă va începe la ora 12,00. (11297)

• Cornelia Cotzur anunţă cu durere încetarea din viaţă a mamei sale, VASILICA GHEORGHINA. Înmormîntarea va avea loc la cimitirul Sf. Vasile, duminică, 4 iulie 1993. (11329)

condoleanţe

• Colegele de la Rectorat şi secretariatele facultăţilor din Universitatea "Al. I. Cuza" Iaşi, adînc impresionate de trecerea în nefiinţă a celei care a fost AURICA AGRIGOROAEI, împărtăşesc durerea familiei şi sînt alături de aceasta.

• Cadrele didactice de la Facultatea de Filosofie, îndurerate de trecerea în nefiinţă a d-nei secretare AURICA AGRIGOROAEI, sînt alături de familia îndurerată şi îi transmit sincere condoleanţe.

LOCURI DE MUNCĂ

• S.C. UNIC 91 S.R.L. Iaşi angajează doi casieri pentru case de marcat electronice. Condiţii: minimum 10 ani vechime în activitatea de casier în autoservice produse alimentare. Tel. 114308, str. Piaţa Unirii nr. 2.

• S.C. Bucium S.A. angajează cu jumătate de normă pentru compartimentul Marketing: absolventă a Facultăţii de Filologie, secţia engleză-germană, promoţia 1993. Condiţii de angajare: aspect fizic plăcut; fără obligaţii familiale. Interviul pentru angajare în data de 5.07.1993, la sediul firmei din şos. Bucium nr. 23. Relaţii zilnic între orele 7,00 - 15,30, telefon 135063.

• Filarmonica Moldova Iaşi organizează concurs în vederea ocupării următoarelor posturi vacante: artişti lirici; corişti. Condiţii: pentru artişti lirici - studii superioare de specialitate; pentru corişti - studii medii. Concursul va avea loc miercuri, 14 iulie 1993, ora 17,00, la sediul Filarmonicii din str. Cuza Vodă nr. 29. Cererile de înscriere, însoţite de actele de studii şi certificatul de naştere (copii) se vor depune la secretariatul instituţiei pînă în ziua de 12 iulie, ora 14,00. Relaţii la telefoanele 114601 şi 112100.

• S.C. GRECU VICTOR S.R.L., str. Vasile Lupu nr. 71, angajează 2 (două) croitorese.

• Colectivul formaţiei 15 R.A. Termoficare împărtăşeşte durerea maistrului Mihai Iosub la pierderea tatălui şi îi este alături în aceste clipe grele. (11402)

• Soţia - Agape Elena, copiii - Cătălin şi Cristina din Tomeşti aduc un pios omagiu celui care a fost AGAPE CONSTANTIN, astăzi, 3.07.1993, cînd se împlineşte un an de cînd a trecut în nefiinţă. Comemorarea va avea loc sîmbătă la cimitirul din Covasna. Lacrimi şi flori pe tristul lui mormînt. (11391)

• Colegii din Institutul de Chimie "P. Poni" sînt alături de Cornelia Cotzur în suferinţa pricinuită de pierderea mamei. (11330)

comemorări

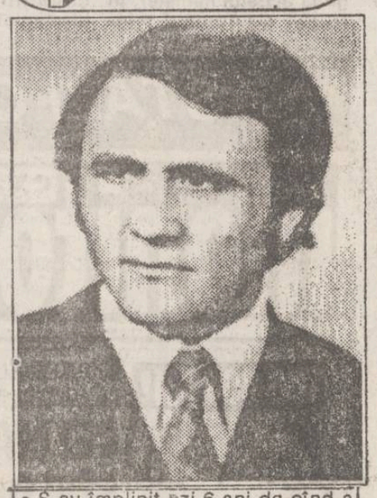

• S-au împlinit azi 6 ani de cînd a fost luat dintre noi de moartea fulgerătoare dragul nostru IFTIME OCTAV, 33 ani. Maricica - soţie, Gabriela şi Mirela - fiice nu-l vor uita niciodată, veşnic va rămîne în inimile noastre. (11403)

Clubul de agrement, cultură şi turism

PRIER vă oferă:

• 8 zile de vacanţă
Litoral (3 zile, cazare, mese)
Bulgaria (Burgas - litoral)
Turcia (Istambul - 5 zile)

• Locuri pe LITORAL (Venus)
• TURCIA: 6 iulie
• UNGARIA: 12 iulie

Informaţii şi înscrieri: Bd. Ştefan cel Mare nr.8, tel.116598

agenţia de turism COTNARI-TUR
Str. Socola 16, tel. 136182, 132291
(la parterul rest. Cotnari - Iaşi)

cu o bogată experienţă în organizarea de excursii utile şi la îndemîna tuturor

organizează VACANŢA ANULUI 1993
TURCIA 30.07 - 05.08.1993
14.08 - 20.08.1993

- 2 zile şi două nopţi la Eforie-Nord (cazare şi masa la prînz)
- 4 ore la Vama - piaţa
- 2 zile şi două nopţi la Istanbul - tur de oraş,
- vizitarea moscheilor - croazieră pe Bosfor,
- surpriza agenţiei pe vapor.

Transport autocar - TV color - video
Întraga excursie se înregistrează pe video.
Ghid Ichim Mihai.

REGIA AUTONOMĂ DE TRANSPORT ÎN COMUN IAŞI

Potrivit prevederilor art. 5 lit. "f" din Legea nr. 53/1993,

persoanele handicapate asimilate gradului I şi II de invaliditate

cu adeverinţă eliberată de Inspectoratul Teritorial de Stat pentru Handicapaţi Iaşi, au dreptul la

gratuitatea transportului urban cu mijloacele de transport în comun.

Pe baza acestei adeverinţe Regia Autonomă de Transport va elibera legitimaţia de călătorie gratuită de transport pentru luna respectivă, singurele valabile începînd cu data de 5.07.1993.

magazinele TAMAZ-FRIGOCARNE
din zonele:
• Alexandru cel Bun • Nicolina
• Galata • D. Cantemir • Ţesătura
• Podu de Fier • Autogară
mereu la dispoziţia d-voastră
Str. Socola 16, Tel.131890;126800, fax 135798, telex 22240

Soc. Com. 'ITA-S.A.'
cu sediul în Iaşi, strada Cuza Vodă nr. 56,
organizează în ziua de 9 şi 13 iulie 1993

LICITAŢIE publică de vînzare de
mijloace de transport

Licitaţia va avea loc la sediul unităţii la ora 10.00.

Taxa de participare la licitaţie este de 10.000 lei iar de garanţie de 10% din c/val mijlocului de transport, taxe ce se vor depune la comisia unităţii. De asemeni pînă pe data de 7 iulie 1993 vor depune şi acte privind disponibilul de cont la banca titularului

Orice relaţie se poate obţine la sediul unităţii unde sînt afişate şi listele.

FORTUS

LA COMANDĂ PRODUCE LIVREAZĂ

MAŞINA DE PRESAT ŞI TĂIAT DEŞEURI DE 820 TF (M.P.T.D.)

Maşina se compune din două utilaje: un compactor, o foarfecă şi este echipată cu o platformă de încărcare şi presare a deşeurilor.
Forţa de tăiere maximă: 820 tf
Dimensiunile de gabarit ale mesei de compactare: 6700x3220x1474 mm
Dimensiunile de gabarit ale utilajului: 16100x1560x1900 mm
Productivitatea maximă: 20 t/h

"FORTUS" S.A. garantează calitatea şi asigură montajul şi punerea în funcţiune a produselor sale, oferă service în garanţie gratuit şi post garanţie la comandă

IAŞI - ROMANIA, 6600, Bd. Poitiers 10
Tel. 098/123500, int. 115, 203; Fax 098/122554; Telex 22293

TELEFOANE UTILE

• SALVARE: 961
• POMPIERI: 981
• POLIŢIE:
Inspectoratul Judeţean 146666, 140020, 146840; Municipiu - 146850; Serviciul Circulaţie - 140070.
• AGENŢIA CFR: 147673
• INFORMAŢII GARĂ: 146333
• AUTOGARĂ: 146587
• AGENŢIA TAROM: 115239
• INFORMAŢII AEROPORT: 178126
• STAŢII PECO:
Baş Ceauş - 176865; Aurel Vlaicu - 175812; Bucium - 132891; Crişan 112182; Păcurari 164142; Sărărie 147480.
• DISPECERATE:
RA Gaz-Metan - 141737; RA Apă-Canal 142451; Renel - 147070, deranjamente - 147070; Termoficare - 141956; RA Locuinţa - 112434; Telefoane - Deranjamente - 921; Protecţia mediului - 147010.
• GARDA FINANCIARĂ: 112851, 112427
• ADMINISTRAŢIA FINANCIARĂ: 143030
• NOTARIAT: 147574
• TRIBUNAL: 146300
• PROCURATURĂ: 146630
• CAMERA DE COMERŢ: 117757
• CENTRUL MILITAR JUDEŢEAN: 146370
• HOTELURI: Moldova - 142225; Traian - 143330; Unirea - 142110; Sport - 137817.
• POLICLINICA CU PLATĂ: triaj informaţii -117244.
• OFICIUL JUDEŢEAN PENTRU PROTECŢIA CONSUMATORILOR: 145392

monitorul

Director onorific:
AUREL LEON
FLORIN FLORESCU
redactor şef
DAN RADU
redactor şef adjunct
Tudor Agavriloaei -
secretar general de redacţie

EVENIMENT: TONI HRITAC (şef-secţie), Eduard Calotă, Mihaela Cănănău, Vasile Cojocariu, Dan Fodor, Cristian Hanganu, Dumitru Hariga, Sorin Simon, Adina Scutelnicu, Ovidiu Scutelnicu, Vali Ştirbu.
FOTOREPORTER: Constantin Plop
POLITIC: OVIDIU SIMONCA, Radu Meşniţă, Lucian Postu, Cristian Racu.
ECONOMIE: COSTEL STROESCU, Mihaela Brezeanu, Alin Tocan.
REPORTERI SPECIALI: Cornel Cristoiu, Dorin Popa.
SPORT: G.I. NICOLAE, Leonard Cănănău, G. Anghel, Victor Grădinariu, I.C. Teodor.
REDACTOR DE SERVICIU: Ion N. Oprea.
GRAFICA: Lucian Amarii, Daniel Melinte
RECLAMA-PUBLICITATE: DANIEL SÎRBU, Cătălina Ailiesei, Liliana Cozma, Maria Vornicu.
CULEGERE - TEHNOREDACTARE COMPUTERIZATA: Cornelia Agavriloaei; Cerasela Cirimpei, Petronela Macovei, Florin Pavel, Liliana Signeanu, Mihaela Spineanu.

Cristina Popescu - director de programe RADIO NORD-EST.
Livia Susanu - director de producţie RADIO NORD-EST
Mona Dîrtu - editor NORD-EST PRESS.

EDITOR
NORD-EST s.r.l.
Director general
ALEXANDRU LĂZESCU
Director literar-artistic
FLORIN ZAMFIRESCU
Director comercial
CEZAR CALUSCHI
Manager: Gabriel Rusu

ADRESA REDACŢIEI:
Str. SMÎRDAN nr.5
Tel. 17.25.57 (centrala)
Fax: 14.45.77

ABONAMENTELE se pot face la orice oficiu poştal din ţară. MONITORUL figurează în catalogul presei interne la poziţia 838.

Tiparul executat la S.C. DOSOFTEI S.A. Iaşi

Cît mai costă articolele de îmbrăcăminte pentru copii

În cursul zilei de ieri, o serie de magazine au stabilit noile preţuri de desfacere ale produselor aflate în stoc, după ce au efectuat inventarierea stocurilor de mărfuri. Creşterile înregistrate sînt cuprinse între 3 şi 18 procente, în funcţie de valoarea impozitului pe circulaţia mărfurilor cuprins în vechile preţuri. Prezentăm mai jos o serie de preţuri vechi şi noi ale unor mărfuri de interes general vîndute în cîteva din magazinele municipiului:

- pled matlasat pentru nou-născuţi -3100 lei - 3658 lei;
- scutec pentru nou-născuţi - 930 lei - 1097 lei;
- pantofi (din înlocuitori de piele) pentru copii - 2983 lei - 3378 lei;
- tenişi pentru copii - 780 lei - 883 lei;
- trening din silon pentru copii - 2720 lei - 3076 lei;
- pantaloni scurţi din tercot pentru copii - 1209 lei - 1369 lei;
- sandale din înlocuitori de piele pentru copii - 2554 lei - 2892 lei;
- pături (lînă în amestec cu PNA) - 3829 lei - 4345 lei;
- covor persan - 11036 lei - 11447 lei
- Încălţăminte pentru femei:
- pantofi Guban - 10920 lei - 11399 lei;
- sandale din piele - 7551 lei - 7832 lei;
- Încălţăminte pentru bărbaţi
- pantofi din piele - 8060 lei - 8258 lei;
- sandale din piele - 6082 lei - 6308 lei.

A.T.

S-a mărit preţul practicat la întreruperile de sarcină

Începînd de astăzi, 1 iulie, conform Ordinului 751 emis de către Ministerul Sănătăţii, s-a stabilit tariful de 3000 lei pentru întreruperea la cerere a unei sarcini. Fac excepţie de la plata acestei sume femeile care au născut patru sau mai mulţi copii, cele care pot demonstra că nu au nici un fel de venituri sau obţin salarii pînă la suma de 7600 lei lunar. În aceeaşi categorie intră şi femeile care au boli asociate sau patologice şi cărora sarcina le poate pune viaţa în pericol. De asemenea, dacă unul din părinţi suferă de o boală gravă care se poate transmite ereditar sau care în mod normal determină malformaţii congenitale. Tot la capitolul gratuităţii întreruperii sarcinii se încadrează şi sarcinile rezultate în urma unui incest sau a unui viol.

Ordinul ministrului menţionează că pentru persoanele care beneficiază de întrerupere de sarcină gratuită este absolut obligatorie spitalizarea pe perioada respectivă. Avorturile se pot face numai în unităţi spitaliceşti de profil, iar persoanele care apelează la aceste servicii au dreptul să-şi aleagă medicul pe care îl preferă.

Mihaela CĂNĂNĂU

Sub ameninţarea unui cuţit

O femeie a fost violată şi bătută cu bestialitate

■ *poliţistul comunei aşteaptă ca agresorul şi victima să se împace*

În noaptea de 25 spre 26 iunie, o femeie în vîrstă de 35 de ani a fost bătută cu bestialitate şi violată. Victima ne-a declarat că în noaptea respectivă, în jurul orei 1.00, Romeu Balahur, din comuna Bălţaţi, judeţul Iaşi, a bătut la uşa casei sale, cerînd să i se deschidă, altfel face scandal. În acel moment, soacra victimei a deschis uşa, încercînd să-l liniştească pe tînărul agresor.

Acesta însă a pătruns în casă şi s-a îndreptat spre cealaltă femeie, aflată în locuinţă, încercînd să o violeze. Speriată, femeia a încercat să fugă din casă. Din nefericire, agresorul a reuşit s-o prindă în grădina casei, unde, sub ameninţarea unui cuţit, a violat-o.

A doua zi, femeia s-a deplasat împreună cu soţul său (care în noaptea precedentă fusese la serviciu) şi soacra sa, la postul de Poliţie din comuna Bălţaţi, unde au reclamat faptele săvîrşite de Romeu Balahur. Auzind acest lucru, acesta s-a întors în aceeaşi zi la casa victimei, pe care a bătut-o din nou, producîndu-i numeroase vătămări corporale. De asemenea, a fost agresată violent şi soacra victimei.

Şeful Poliţiei din Bălţaţi, plutonier-adjutant Ioan Scînteie, ne-a declarat că pînă în acest moment sînt confirmate infracţiunile de violare de domiciliu şi vătămare corporală. În legătură cu infracţiunea de viol, plutonierul Scînteie a precizat că se aşteaptă rezultatul expertizei medicale.

Ceea ce surprinde este faptul că pînă la această dată agresorului nu i-a fost luată nici o declaraţie, plutonierul Scînteie declarînd că victima şi agresorul ar putea să se împace, pentru că au mai fost cazuri asemănătoare.

Sorin SIMON

Conducerea Ministerului Tineretului şi Sportului va fi prezentă la Iaşi la începutul săptămînii viitoare

La începutul săptămînii viitoare, conducerea Ministerului Tineretului şi Sportului va fi prezentă în municipiul Iaşi. Aflată într-un turneu mai amplu, prin toate judeţele Moldovei, delegaţia acestui minister, în frunte cu domnul ministru secretar de stat Gheorghe Anghelescu şi şefii departamentelor pentru tineret şi sport, are întîlniri cu conducerile direcţiilor judeţene pentru tineret şi sport. Scopul acestor deplasări şi discuţii îl constituie stabilirea strategiei de dezvoltare a activităţilor sportive pentru perioada 1993-1996, ca şi a activităţilor specifice departamentelor pentru tineret. Un accent deosebit se pune pe modul în care tineretul ţării traversează actuala perioadă de tranziţie.

Dumitru HARIGA

Talonul care ne îmbracă

CONCURS CU TALOANE cu premii în valoare de 400.000 lei

TALONUL nr.8 (18) Tip F

cupon de îmbrăcăminte şi încălţăminte în valoare de

200.000 lei

Numele şi prenumele .....

B.I. seria..... nr.....

Vîrsta..... profesia .....

Adresa.....

..... Tel. .....

ATENŢIE! Se tipăresc 10 taloane Tip B (cuponul de 150.000 lei), 10 taloane Tip F (cuponul de 200.000 lei) şi 5 taloane Tip C (cuponul de 50.000 lei). Cele 25 cupoane se vor preda la sediul redacţiei, toate odată după încheierea concursului. Puteţi participa cu mai multe seturi de taloane la fiecare din cele trei variante (B, F sau C). SUCCES!

TOP-N TOP NERVOS

(ediţia inaugurală 3.07.1993)

Secţiunea M - Muzică:

1. Ace of Bace - All that she wants
2. Dr. Alban - It's my life
3. Gică Petrescu - Noapte bună, Mimi

Secţiunea P - Personalităţi:

1. Paul Everac
2. Ionel Stoica
3. Victor Surdu

Secţiunea D - Dezastre:

1. Destinul familiei Howard
2. TVA (taxa pe valoare adăugată)
3. Dallas

Propuneri de top: (săptămîna 5 - 10 iulie)

Secţiunea Muzică: Dr. Alban - One love
Secţiunea Personalităţi: Cornelius Roşiianu (TVR)
Secţiunea Dezastre: Emisiunea "Actualităţi" (TVR)

ASTĂZI CUMPĂRĂM

CARNETUL ZILEI

SÎMBĂTĂ, 3 iulie 1993
DUMINICĂ, 4 iulie 1993

Sf.Mc Iachint; Sf. Ierarh Anatolie.
Sf.Andrei Criteanul; Cuv.Marta şi Chirila.

VREMEA

va fi în general frumoasă şi se va încălzi uşor. Cerul va fi variabil. Vîntul va sufla în general slab, predominant din sector nordic. Valorile maxime vor oscila între 24 şi 27 grade iar cele minime între 10 şi 14 grade. **(Cristina Mariana DASCĂLU-Centrul de Prevedere a Vremii Bacău.)**

TV BUCUREŞTI

Sîmbătă, 3 iulie TVR1 9.00 Bună dimineaţa!... de la Cluj-Napoca! ● 10.00 Actualităţi ● 10.10 Ba da, ba nu! ● 11.00 Film serial: "Aventurile lui Black Beauty"(43) ● 11.30 Tradiţii ● 12.00 Alfa şi Omega ● 13.00 Ora de muzică ● **14.00 Ora 25 - Tranzit TV.** ● 14.05 Desene animate: "Don Coyote şi Sancho Panda" ● 14.30 Ştiri ● 14.40 Atlas ● **15.10 Film serial: " Cascadorul"** ● 16.00 Tenis - finala probei feminine. Transmisiune directă de la Wimbledon ● **18.00 Comedie: " Familia Simpson"** ● 18.25 Mapamond ● 18.500 Topul muzical european (I) ● 19.15 Teleenciclopedia ● 20.00 Actualităţi ● 20.35 Editorialul săptămînii ● 20.40 Topul muzical european (II, III) ● **21.10 Film serial: " Caracatiţa"**. Seria a VI-a, ep. 4 ● 22.55 Ştiri ● **23.05 Film serial: " Midnight Caller"** (19) ● 24.00 Mahalia Jackson şi invitaţii săi.

TVR2 16.00 Actualităţi ● 16.05 Muzică uşoară ● 16.30 Desene animate ● 17.00 Film artistic: "Cinci seri" (Mosfilm, 1979) ● 18.40 Soliştii români - interpreţi rossinieni ● 19.40 Recital Harry Belafonte ● 20.00 Actualităţi ● 20.35 Jazz-magazin ● 21.00 TVM. Mesager ● 21.30 Studioul muzicii contemporane 22.00 TVE Internacional ● 22.30 Varietăţi internaţionale.

Duminică, 4 iulie TVR1 9.00 Bună dimineaţa! ● 10.00 Actualităţi ● 10.10 Poveşti de vacanţă ● 11.00 Film serial: "Aventurile lui Black Beauty" (44) ● 11.30 Lumină din lumină ● 12.30 Viaţa satului ● 14.10 Poşta TV ● 14.25 Video-magazin ● **19.00 Film serial: " Dallas"** (246) ● **20.00 Actualităţi ! 20.35 Film artistic: " În căutarea fericirii"** (SUA, 1958) ● 23.20 Actualităţi ● 23.35 Duminica sportivă.

TVR2 14.50 Automobilism: Marele Premiu al Franţei - formula 1 ● 17.00 Serata muzicală TV ● 19.30 Mondo-muzica ● 20.30 Univers country cu grupul "Nitty Gritty Dirty Band" ● 21.00 TVM. Mesager ● 21.30 Concertino ● 22.00 TVE Internacional ● 22.30 Orase şi civilizatii.

TELE M

7,00 Avanpremiera Tele+M ● 7,05 Desene animate ● 7,25 Ziua Reginei (Anglia) ● 7,40 Publicitate ● 7,45 Despre cultură cu dragoste ● 8,05 Ascensiuni ● 8,15 Publicitate ● 8,25 Ancheta săptămînii ● 8,40 Publicitate ● 8,45 Problemele oraşului (Evenimentul săptămînii - Bursa Moldovei) ● 9,15 Ascensiuni ● 9,30 Tele+M ştiri ● 10,00 Ferestre către suflet ● 10,05 Publicitate - muzică ● 10,15 Închiderea programului ● 23,00 Tele+M ştiri ● 23,10 America... America ● 23,20 Sport ● 23,25 Publicitate ● 23,30 Tele+M Top Twenty (II) ● 23,45 Publicitate şi muzică ● 00,00 Film artistic ● 2,00 Închiderea programului.

TVR IAŞI

Sîmbătă, Programul I, între orele 7,00 - 9,00 7,00 Telex ● Lumea într-o picătură - "Simţul auzului" ● În atenţia automobiliştilor - Benzina nepoluantă! ● Despre păstrăvi şi nu numai..., reportaj realizat la Potoci - Neamţ ● Muzică populară interpretată de copiii de la Clubul elevilor din Sascut ● MEBO - o şansă a tuturor ● Fotbalul ieşean la răspîntie de drumuri!, invitaţi Mihai Dănilă, Vasile Simionaş, Dan Cîrlan ● Killer Queen ● Umor... de vacanţă! ● Desene animate.

Programul II, între orele 10,30 - 15,45 10,00 Telex; Week-end magazin: Sport ● Iaşi - oraş necunoscut (concursul emisiunii) ● Horoscopul zilei ● Magic Mix ● Desene animate ● Invitatul emisiunii: solistul Dan Spătaru ● Agenda culturală ● A XI-a Conferinţă CIRCOM (Italia, iunie 1993) ● Privelişti italiene în Alpi, Valle D'Aosta ● Reportaj din Piatra Neamţ ● Sub semnul întrebării: Cazul ITELS ● Muzică şi dansuri populare ● Top Glasnost ● Film artistic "Thrillkill" ● Fascinaţia muzicii.

Duminică, Programul II, între orele 9,00 - 15,45 10,00 Telex ● Week-end magazin: Quasar S.F. ● Video-rock ● Horoscopul zilei ● Sport ● Iaşi - oraş necunoscut (concursul emisiunii) ● Invitaţi în studio - compozitorul Dinu Giurgiu şi solistul Constantin Bota ● Vacanţa mare (reportaje din Iaşi şi Piatra Neamţ) ● Secvenţe din filmul "Sunetul muzicii" ● Ce se mai întîmplă în Casele de cultură ieşene? ● Telecineunivers ● Transfocator rutier ● Desene animate ● 4 iulie - Ziua Naţională a SUA (documentar) ● Dedicaţii muzicale ● Film: "Al II-lea război mondial".

TEATRUL LUCEAFĂRUL

Duminică, ora 10, sala mare "punguţa cu doi bani:", ora 11,30, sala mare "Poveste cu fantome"

RADIO IAŞI

Sîmbătă, 8,00 Buletin de ştiri ● 8,10 Dimineţile noastre ● 9,00 Planeta copiilor ● 10,00 Buletin de ştiri ● 10,05 Sunetul muzicii ● 11,00 Magazin muzical sportiv distractiv ● 12,00 Buletin de ştiri ● 12,10 Magazin muzical sportiv distractiv ● 13,00 Radiojurnal ● 13,30 Meridiane culturale ● 14,00 Corespondenţa radio de muzică uşoară ● 14,30 Jurnalul artelor ● 15,00 Onoare şi patrie ● 16,00 Radiojurnal ● 16,00 Estudiantina ● 18,00 Corespondenţa radio de muzică populară ● 19,40 Gînduri creştine ● 20,00 Compact disc ● 21,00 Radiojurnal - sport ● 21,20 Constelaţia Lirei ● 21,30 Muzică de dans.

Duminică, 8,00 Buletin de ştiri ● 8,10 Dimineţile noastre ● 9,00 Satul românesc ● 10,00 Buletin de ştiri ● 10,05 Transmisie de la Catedrala Mitropolitană Iaşi ● 11,30 Corespondenţa radio de muzică uşoară ● 12,00 Corespondenţa radio de muzică populară ● 13,00 Radiojurnal ● 13,15 Anunţuri şi muzică ● 13,30 Muzica eterna ● 14,30 Orele muzicii ● 16,00 Radiojurnal ● 16,15 Perpetuum duminical ● 19,00 Buletin de ştiri ● 19,05 Perpetuum duminical ● 20,00 Romanţe şi cîntece de neuitat ● 21,00 Radiojurnal - sport ● 21,20 Constelaţia Lirei ● 21,30 Clubul melodiilor.

CINEMATOGRAFE

● **VICTORIA** (tel. 112502): **" Ultimul mohican".** Producţie SUA, 1992. După romanul lui J.F. Cooper. Film de aventuri şi de dragoste. Regia: Michael Mann. Cu: Daniel Day-Lewis, Madeleine Stowe, Eric Schweig. Premieră. 2-8.07.1993, orele: 9.00, 11.00, 13.00, 15.00, 17.00, 19.00.

● **REPUBLICA** (tel. 114327): **" Justiţiarul".** Coproducţie Australia, Anglia, SUA, 1989. Regia: Mark Goldblatt. Thriller poliţist cu Dolph Lundgren, Louis Gossett-jr., Jeroen Krabbe, Kim Miyori. Premieră. 2-8.07.1993, orele: 9.00, 11.00, 13.00, 15.00, 17.00, 19.00. **Sala Mică - program de videotecă**, orele 10.00, 12.00, 14.00, 16.00, 18.00, 20.00.

● **COPOU** (tel. 145738): **" Bătălie disperată".** Producţie SUA, 1988. Thriller poliţist. 2-8.07.1993, orele 9.00, 11.30, 14.00, 16.30, 19.00.

● **DACIA** (tel. 164740): **" Pedeapsă capitală".** Producţie SUA, 1987. Thriller psihologic. 2-8.07.1993, orele 9.00, 11.00, 13.00, 15.00, 17.00, 19.00.

● **TINERETULUI** (tel. 117178): **" Julie darling".** Coproducţie SUA-RFG, 1982. Dramă. Regia: Paul Nicolas. Cu: Isabelle Mejias şi Tony Franciosa. Premieră. 2-8.07.1993, orele 9.00, 11.00, 13.00, 15.00, 17.00, 19.00.

TALON TOP-N TOP NERVOS

Numele (pseudonimul) .....
declar pe propria răspundere că sînt enervat la culme de următoarele:

SECŢIUNEA M (muzică):

	MELODIA	INTERPRETUL	MOTIVUL ENERVĂRII (max. 10 cuvinte)
1.			
2.			
3.			

SECŢIUNEA P (personalităţi):

	NUMELE PERSONALITĂŢII	MOTIVUL ENERVĂRII (max. 10 cuvinte)
1.		
2.		
3.		

SECŢIUNEA D (dezastre):

	NUMELE FENOMENULUI	MOTIVUL considerării drept dezastru naţional (max. 10 cuvinte)
1.		
2.		
3.		

Începînd cu săptămîna viitoare, talonul pentru TOP N şi propunerile vor fi publicate în săptămînalul de mare nerv MONITORUL EXPRES.

HOROSCOP

BERBEC (21 mart. - 20 apr.): Este necesar să acordaţi mai mult timp odihnei, altfel riscaţi să nu mai faceţi faţă solicitărilor. O zi propice accidentelor, de care este bine să vă feriţi.

TAUR (21apr. - 20 mai): Încăpăţînarea vă poate duce la ratarea acestui week-end. Nu vă mai faceţi sînge rău din orice şi veţi vedea că vă veţi simţi mai bine.

GEMENI (21 mai - 21 iunie): Cel mai bine pentru dumneavoastră este să vă dedicaţi familiei pe care aţi cam neglijat-o în ultima vreme. Acţiunile mai dificile nu prea au şanse de reuşită astăzi.

RAC (22 iun. - 22 iul.): Astăzi veţi avea posibilitatea să purtaţi o conversaţie interesantă cu unele persoane. Folosiţi acest lucru şi în interesul dumneavoastră, măcar pentru a cîştiga mai multă simpatie.

LEU (23 iul. - 22 aug.): Un sfîrşit de săptămînă mai degrabă plictisitor, dar odihnitor. De fapt, acesta este cel mai important lucru, în perspectiva săptămînii încărcate ce urmează.

FECIOARĂ (23 aug. - 22 sep.): Se pare că doriţi să mai schimbaţi ceva în modul dumneavoastră de viaţă şi de aceea aşteptaţi cu nerăbdare începutul săptămînii viitoare. Pînă atunci, găsiţi-vă ceva util de făcut.

BALANŢĂ (23 sep. - 22 oct.): Nu mergeţi prea departe cu visurile. Acestea sînt frumoase, dar nefolositoare şi vă fac să pierdeţi timpul pe care l-aţi putea folosi în cu totul alte scopuri.

SCORPION (23 oct. - 21 nov.): Nici astăzi nu aţi scăpat de obligaţii. Ar trebui însă să mai renunţaţi la unele din ele, dacă doriţi să aveţi mai mult timp pentru dumneavoastră.

SĂGETĂTOR (22 nov. - 21 dec.): O zi favorabilă ieşirilor sau distracţiilor de orice fel. Dacă veţi aşeza destinderea pe primul plan, veţi rămîne cu amintiri excelente despre acest sfîrşit de săptămînă.

CAPRICORN (22 dec. - 19 ian.): Nu sînt excluse unele cîştiguri materiale şi sînt de asemenea posibile unele veşti care vă vor aduce noutăţi îmbucurătoare despre unele persoane.

VĂRSĂTOR (20 ian. - 19 febr.): Acest sfîrşit de săptămînă va fi dominat de obligaţii sociale. Trebuie să le faceţi faţă, căci vă pot fi de folos în viitor.

PEŞTI (20 febr. - 20 mart.): Nu vă veţi simţi cu adevărat deconectat(ă) decît la sfîrşitul zilei, care se anunţă destul de obositoare. Unele probleme ce par mărunte vă vor da bătaie de cap.

LEGENDĂ

- o zi excelentă
- o zi bună
- nu vă merge grozav
- mai bine nu încercaţi nimic important

BIBLIOTECA CENTRALĂ UNIVERSITARĂ „M. EMINESCU" IAȘI

LUNI, 5 iulie 1993 Anul III, Nr. 154 (610) 8 PAGINI - 50 LEI

cotidian de informaţii

Monitorul

Fiecare scumpește după cum îl taie capul

A fost majorat nejustificat prețul biletelor de tren

După 1 iulie, prețul biletelor de tren s-a majorat cu 20%, deși, cu numai o zi înainte, purtătoarea de cuvînt a SNCFR, Maria Ghenase, declarase în mod oficial că aceste prețuri nu vor fi majorate odată cu introducerea taxei pe valoare adăugată. În același context, d-na Maria Ghenase ne-a mai declarat că abia la sfîrșitul lunii iunie a fost avizată de către Ministerul Finanțelor majorarea cu 1,6 a tarifelor, pe care SNCFR o practica fără aprobare din 21 mai a.c.. În mod normal, creșterea de prețuri generată de introducerea TVA ar fi trebuit să fie de 15% deoarece pînă la 1 iulie pentru transportul de călători se percepea un impozit de circulația mărfurilor de 3%. D-na Maria Ghenase ne-a explicat diferența de preț de 5% dintre 15%, cît ar fi fost normal, și 20%, cît se practică, prin influența asupra costurilor a creșterii prețului la motorină. După cum ne-a declarat directorul S.C. Peco S.A. Iași, dl. Costică C. Ciocan, prețul motorinei a rămas neschimbat după 1 iulie.

Rezultă că SNCFR a luat în calcul influența unor viitoare scumpiri ale combustibililor. Pînă cînd se va produce scumpirea, călătorii plătesc SNCFR-ului în avans aceste sume.

Costel STROESCU

În urma unei complicații a ulcerului duodenal, datorată suprasolicitării nervoase

Prefectul a fost internat în spital

■ ușa salonului în care se află este păzită de angajați ai instituției pe care o conduce

În momentul vizitei noastre la spital, persoana din imagine păzea ușa salonului în care se afla prefectul Dan Gâlea.

Sîmbătă după amiază, prefectul județului, dl. Dan Gâlea a fost internat în clinica de anestezie și terapie intensivă a Spitalului "Sf. Spiridon", cu diagnosticul de "hemoragie digestivă superioară de etiologie ulceroasă".

Medicii spitalului apreciază că este vorba de o complicație a ulcerului duodenal apărută ca urmare a unei suprasolicitări nervoase. Ieri, hemoragia era deja oprită, medicii fiind în expectativă, în sensul că o nouă șingerare ar putea determina o intervenție chirurgicală. Deși starea sănătății sale este mult ameliorată, dl. Dan Gâlea este totuși imobilizat la pat. La început, dl. prefect ocupa o rezervă în Clinica 1 Chirurgie dar, din cauza gălăgiei făcute de alți pacienți a fost transferat într-o rezervă eliberată tocmai pentru acest scop. Pe ușă era lipită o coală de hîrtie pe care era scris :intrarea strict oprită", iar în fața acesteia se afla un cetățean care o păzea. O discuție cu "paznicul" ne-a fost imposibilă deoarece răspunsurile sale erau monosilabice. Cu greu am reușit să aflăm că respectiva persoană ar fi angajată a Prefecturii, avînd rolul de a împiedica accesul la bolnav, și de a-i asigura cît de cît liniștea. În rezerva d-lui Gâlea nu intră decît medicii și asistentele care se ocupă în mod direct de tratamentul său.

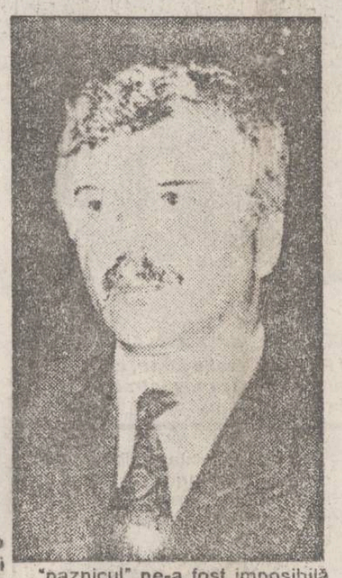

Mihaela CĂNĂNĂU

Prețurile țigărilor și băuturilor străine vor crește spectaculos

■ *același lucru se va întîmpla și cu prețul cafelei*

De la 1 iulie, odată cu introducerea taxei pe valoare adăugată, a intrat în vigoare și Legea accizelor care a fost publicată cu numărul 32/1993, în Monitorul Oficial de joi, 1 iulie a.c. Legea are o mare importanță întrucît va provoca o creștere spectaculoasă a prețurilor unor produse din import ca: băuturi alcoolice, cafea și țigări.

Aceste majorari se vor suprapune peste cele produse atît de introducerea TVA cît și de introducerea noului cod vamal. Din aceste motive, prețurile produselor enumerate vor înregistra creșteri substanțiale în perioada următoare.

Accizele, care sînt taxe de consumație și care urmăresc descurajarea consumului prin creșterea prețului, au crescut și la unele produse din producția internă, ca țigările și băuturile alcoolice, însă într-o proporție mai mică.

C. S.

Noi tipuri de asigurare pentru elevi și studenți

Dacă un copil sparge un geam, ASIROM este gata să-l plătească

■ condiția este ca acel copil să posede o poliță de asigurare

Societatea de asigurări "Asirom" SA a pus la dispoziția populației două noi tipuri de asigurări: asigurarea complexă a elevilor și studenților și asigurarea de accidente "turist"

Primul tip de asigurare este destinat elevilor și studenților ce frecventează cursurile de zi. Asigurarea cuprinde bunuri casnice luate de elevi în afara domiciliului (la școală, facultate, în tabere, excursii), asigurarea de răspundere civilă legală ca urmare a avariei ori distrugerii unor bunuri din vina elevului asigurat, precum și asigurarea de accidente. Suma totală asigurată este de 48.000 lei. Costul asigurării pentru o perioadă de un an este 100 lei.

Această asigurare va fi avantajoasă pentru părinții care nu vor mai avea astfel de plătit pagubele făcute de copii la școală sau la joacă (geamuri sparte, aparate de laborator stricate etc.)

Pentru persoanele ce pleacă în vacanțe, în țară sau străinătate, societatea "Asirom" a pus la dispoziție asigurarea de accidente "Turist". Aceasta cuprinde accidente de circulație (accidentele la domiciliul asiguratului), alte cazuri de accidente, precum și bunurile casnice aflate la domiciliul asiguratului sau cele luate în deplasare. Costul asigurării este de 90 lei lunar, iar asigurarea se poate încheia pe perioade de maximum un an. Suma totală asigurată este de 80.000 pentru accidente de circulație, 60.000 lei pentru alte cazuri de accidente, iar pentru bunuri gospodărești este de 40.000 lei.

Cristian DUNAR

Piața țărănească suferă o continuă scumpire

Odată cu aplicarea taxei pe valoarea adăugată, se pare că și vînzătorii din piețele agroalimentare au aliniat corespunzător prețurile la produsele lactate, legume și fructe.

Un scurt raid efectuat prin cele mai mari piețe din Iași, piața "Sf. Spiridon" și piața Halei, ne-a confirmat că oamenii au prins din mers "esența" noului sistem de impozitare: creșterea prețurilor.

Caș de oi - 1.400 lei/kg; Smîntînă - 600 lei/kg; Brînză de vaci - 300-400 lei/kg; Vinete - 600 lei/kg; Castraveți - 200-250 lei/kg; Roșii - 300-350 lei/kg; Ciuperci - 200 lei/kg; Cartofi - 200 lei/kg; Ardei gras - 60-80 lei/buc; Dovlecei - 200 lei/kg; Ceapă - 80-100 lei/kg; Varză - 70-80 lei/kg; Pepeni - 300 lei/kg; Cireșe - 150 lei/kg; Vișine - 100 lei/kg

De remarcat că prețurile practicate de comercianți sînt sensibil mai-mari decît cele ale produselor vîndute prin magazinele de stat.

Mihaela BREZEANU

Doi elevi de clasa a doua au pierdut bursa socială din care își întreţineau întreaga familie

■ *nota scăzută la purtare nu le-a mai dat dreptul de a primi lunar cei 16.000 de lei*

Vasile și Oana Apetrei, elevi în clasa a II-a, respectiv I, la Școala Generală nr.10 din cartierul Tătărași au întreținut timp de cîteva luni o familie formată din cinci persoane. Tatăl acestor copii și-a părăsit familia în urmă cu aproape un an. Nimeni nu știe unde se află acum, Vasile Apetrei sustrăgîndu-se în toată această perioadă de la plata alocației celor patru copii ai săi. Mama copiilor, Elena Apetrei, a fost operată de cancer de col uterin și primește o pensie trimestrială de 7449 lei. Principala sursă de venituri a acestei familii a rămas bursa de prioritați pentru situație grea în familie, în valoare de 16.000 lei, primită de Vasile și Oană. La sfîrșitul anului școlar, toată clasa lui Vasile Apetrei a avut nota scăzută la purtare în urma unor absențe de la ore, fapt pentru care Vasile a fost eliminat de pe lista bursierilor. Din motive necunoscute, nici Oana, care a primit pentru rezultatele la învățătură o mențiune, nu și-a primit bursa.

"Vasile și Oana sînt prea mici pentru a înțelege că de rezultatele lor școlare atîrnă soarta familiei. Eu am încercat să le explic copiilor că dacă nu sînt cuminți la școală nu vor avea ce mînca acasă", ne-a spus Elena Apetrei. Poate că acești copii s-au cam întrecut cu joaca uitînd de îndatorirea de capi de familie, care le-a revenit fără voia lor, însă conducerea școlii la care învață acești copii ar fi putut manifesta mai multă înțelegere față de situația deosebită a familiei Apetrei.

Ovidiu SCUTELNICU

Tarifele pentru livrarea apei potabile în Iași sînt cele mai mici din țară

În ziarul nostru de vineri v-am informat despre noile tarife stabilite de Delegația permanentă a Consiliului Județean Iași pentru livrarea apei potabile și industriale în municipiul Iași și orașele din județ. Astăzi, sîntem în măsură să vă comunicăm că, în comparație cu celelalte mari orașe din România, municipiul nostru are unul dintre cele mai mici prețuri la apa potabilă și cea industrială. Aceasta se datorează, în primul rînd, condițiilor specifice și mai ales apropierii de sursele de captare. În schimb, tarifele pentru serviciile de canalizare sînt peste media celorlalte orașe mari și acest fapt este dat de existența uneia dintre cele mai mari stații de epurare a apelor uzate din România, de cheltuielile care le implică exploatarea acestora. Reamintim cititorilor că, în municipiul Iași, apa potabilă se furnizează populației la prețul de 27 lei/mc, iar agenților economici cu 82 lei/mc. Apa industrială se plătește cu 50 lei/mc, iar pentru serviciile de canalizare se achită 9 lei/mc de către populație și 44 lei/mc de către agenții economici.

La Brașov, pentru apa potabilă, populația achită 35 lei/mc, agenții economici 105 lei/mc; 1 mc de apă industrială costă 50 lei, iar serviciile de canalizare se plătesc 5 lei (populația) și 15 lei (agenții economici). La Brăila: apa potabilă se livrează la 35 lei/mc (populație) și 175 lei/mc (agenți economici); apa industrială - 24 lei/mc, iar pentru canalizare se achită 6,5 și, respectiv, 13 lei/mc. În București: apa potabilă se furnizează cu 46 lei/mc (populație) și 61 lei/mc (agenți economici), apa industrială costă 33 lei/mc, iar pentru canalizare se plătește 2 și, respectiv, 9 lei.

Dumitru HARIGA

Posesorii certificatelor de proprietate vor primi la sfîrșitul anului dividende

■ *Fondurile Proprietății Private funcționează ca societăți comerciale*

Joi, 1 iulie, a avut loc prima reevaluare a carnetelor cu certificate de proprietate, valoarea lor crescînd de la 135 mii lei la 141 mii lei. Conform legislației în vigoare, la sfîrșitul fiecărui trimestru se face recalcularea acestor valori, care a fost obținută inițial prin împărțirea valorii capitalului social al fiecărui FPP la numărul cetățenilor care au avut dreptul la certificate de proprietate. La baza stabilirii acestui capital social a stat însumarea tuturor părților de 30 de procente din capitalurile sociale ale societăților comerciale din teritoriu. La sfîrșitul anului, acționarii primesc dividendele la care au dreptul, în funcție de numărul de acțiuni pe care le posedă. Practic, toți cetățenii posesori ai carnetelor cu certificate de proprietate sînt acționari ai FPP-urilor și îndreptățiți să primească dividendele.

În cazul recalculării valorilor CCP sînt luate în calcul și corectările valorilor stabilite de către Consiliul de administrație al FPP, care scade cheltuielile interne și decide și valoarea activului contabil net. Pe piață, valoarea CCP este urmărită și corelată în permanență cu acțiunile de susținere a valorii lor. Acestea constau în primul rînd în amplificarea procesului de privatizare, ce va determina creșterea interesului general de achiziționare a CCP, crescîndule deci valoarea de negociere pe piața bursieră. Mărirea volumului de tranzacționare bursieră, răscumpărările de certificate, plata de dividende, instruirea populației și desfășurarea unei activități de marketing eficiente sînt alte metode de urmărire și corelare a valorii CCP pe piață. În acest sens, trebuie amintită o acțiune a FPP IV Muntenia, care a decis în urmă cu cîtva timp să investească în afaceri imobiliare, considerînd că sînt un sector sigur în care se pot obține profituri importante.

Conform afirmațiilor unui membru al Consiliului de administrație al FPP III Transilvania, este foarte posibil ca în curînd, la vînzarea prin licitație a unor societăți comerciale cu capital de stat, să poată fi folosite și CCP. **(A.T.)**

Un cetățean foarte nervos și-a aruncat mobila pe fereastră

Vineri, 2 iulie a.c., la ora 9 dimineața, cetățeanul Cornel Marc, domiciliat în bulevardul Alexandru cel Bun nr. 13, enervat la culme de unele neînțelegeri cu soția, a început să arunce din balconul apartamentului diverse obiecte din casă. Cei peste 50 de curioși adunați în fața blocului au fost astfel martorii unui spectacol senzațional. De la etajul 1 al blocului A-7, Cornel Marc și-a aruncat scaunele din locuință, o draperie, o plapumă, cîteva perne, antena de televizor, precum și alte obiecte din casă. Sensibilizați de "dărnicia" omului, locatarii blocului au anunțat Poliția, care a sosit în scurt timp la fața locului, liniștindu-l pe nervosul cetățean și oferindu-i drept recompensă pentru spectacolul creat o pereche de cătușe. **(S. SIMON)**

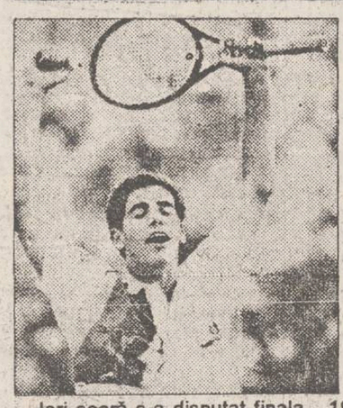

Pete Sampras a cîștigat turneul de la Wimbledon

■ cu această ocazie a încasat 305.000 lire sterline

Ieri seară s-a disputat finala masculină a turneului de tenis de la Wimbledon. După două ore și 55 minute de joc, americanul Pete Sampras l-a învins cu 7-6, 7-6, 3-6, 6-3 pe compatriotul său Jim Courier. Sampras are 21 de ani (născut pe 12 august 1971 la Washington), 1,82 m, 75 kg și este jucător cu mîna dreaptă. În 1992 a cîștigat turneele de la Philadelphia, Cincinnatti, Indianapolis și Lyon, iar în acest an pe cele de la Hong Kong și Key Bischayne. Prin victoria de ieri (pentru care a fost răsplătit cu un premiu de 305.000 lire sterline), el și-a consolidat poziția de lider în clasamentul mondial masculin.

I.C.T.

MONITORUL EXPRES *numărul pe care îl mai puteți cumpăra și astăzi cuprinde reportaje și dezvăluiri cu totul senzaționale. CUMPĂRAȚI-L! MERITĂ TOȚI BANII.*

Deputatul PNŢ-CD Vasile Lupu a fost informat prin telefon de la Bucureşti că

Formarea unui guvern de coaliţie este foarte aproape

■ Gradul de compromitere al guvernului ar trebui să antreneze demisia sa, a fost una din ideile conferinţei de presă de ieri, de la sediul ieşean al PNŢ-CD

Ieri dimineaţă la sediul PNŢ-CD, deputatul Vasile Lupu, preşedintele organizaţiei judeţene a partidului, a susţinut o conferinţă de presă în care s-a referit la ultimele evenimente politice din Parlamentul României; înainte de vacanţa parlamentară. Domnul Vasile Lupu a precizat că formaţiunile din opoziţie au cerut o sesiune extraordinară pentru a se permite discutarea Raportului Comisiei parlamentare de anchetare a cazurilor de corupţie. Conform opiniei domnului Lupu, Raportul nu reflectă realitatea, iar concluziile sale nu sînt pe măsura probelor adunate. Reprezentanţii FDSN au căutat să atenueze veridicitatea probelor, o dezbatere parlamentară completîndu-l foarte bine. Domnul Lupu a recunoscut că Partidul Liberal - 1993 şi Partidul Democrat (FSN) au avut intenţia introducerii unei moţiuni de cenzură în timpul acestei sesiuni extraordinară - PNŢ-CD a respins ideea unei moţiuni de cenzură în timpul sesiunii extraordinare, această atitudine fiind considerată "şicanatorie", cît timp la 1 iulie se discuta în Comisia politică a Consiliului Europei admiterea României.

Atitudinea lui Adrian Năstase de a bloca discutarea Raportului anti-corupţie, a fost caracterizată, în conferinţa de presă, drept dovada "complicităţii clare la implicarea guvernanţilor la corupţia generalizată în ţară".

Domnul Vasile Lupu a amintit de o discuţie avută ieri dimineaţă, prin telefon, cu domnul Ion Diaconescu, prim-vicepreşedinte PNŢ-CD. Acesta i-a transmis ideea posibilă de formare a unui guvern de coaliţie (structurat pe opoziţia actuală). Opoziţia ar accepta să participe la un asemenea guvern numai după preluarea pîrghiilor importante ale puterii.

L-am întrebat pe domnul Vasile Lupu, cît de repede s-ar putea forma acest guvern, dar domnia-sa a refuzat să ne indice un termen precis, explicînd doar faptul că gradul de compromitere al guvernului ar trebui să antreneze demisia sa.

Despre trecerea grupului civic-liberal din PAC la Partidul Liberal - 1993, domnul Lupu l-a citat pe preşedintele Corneliu Coposu care a prevăzut că Partidul Alianţei Civice nu va rezista fără o doctrină clară.

Despre TVA, domnul Lupu a apreciat că era de neevitat introducerea acestui impozit, dar ar fi trebuit să fie pregătită din timp.

Deputatul PNŢ-CD Vasile Lupu, cel mai activ parlamentar ieşean, a intrat pînă la 1 septembrie în vacanţă.

Pentru vacanţa parlamentară organizaţia judeţeană Iaşi a anunţat înmulţirea întîlnirilor în judeţ, pentru a atrage noi membri.

Ovidiu ŞIMONCA

Comunicat

Din partea filialei Iaşi a PNŢ-CD

Pentru a evita unele confuzii apărute după Conferinţa judeţeană PNŢCD Iaşi, Biroul de conducere nou ales face următoarele precizări:

1. Deoarece s-a făcut afirmaţia că la Conferinţa judeţeană a PNŢCD Iaşi nu au fost invitaţi foştii deţinuţi politici şi tinerii din partid, credem că cifrele de mai jos sînt grăitoare prin ele însele:

a. - membri AFDPR - prezenţi - 17;
- membri AFDPR ce fac parte din Comitetul judeţean al PNŢCD - 4;
- membri AFDPR aleşi în Biroul de conducere al PNŢCD - 1;

b. - tineri, sub 35 ani: invitaţi - 38; prezenţi - 29, din care:
- aleşi în Comitetul judeţean al PNŢCD - 13, din 41;
- aleşi în Biroul de conducere al PNŢCD - 4, din 9.

II. Participarea la Conferinţa judeţeană se face prin delegaţi, conform art. 77 din Statut. Acelaşi articol specifică exact cine sînt delegaţii de drept, care este norma de reprezentare pentru delegaţii aleşi, specificîndu-se expres că sînt delegaţi de drept consilierii locali şi judeţeni.

Menţionăm că în eventualitatea considerării tuturor obligaţiilor cuprinse în art. 22 din Statut, care reglementează îndatoririle membrilor, participarea ar fi fost drastic, dar statutar, redusă.

De aceea, alegerea delegaţilor a ţinut cont doar de cea mai mică obligaţie statutară - plata cotizaţiei la zi - tocmai pentru a oferi posibilitatea de participare cît mai largă membrilor PNŢCD.

III. Invocata "atmosferă viciată de ură şi orgolii" a fost creată artificial de un grup de 7-8 persoane, arhicunoscute pentru vehemenţa afişată în cadrul partidului. Acest grup a regizat şi intrarea în scenă, ca purtător de cuvînt, a d-lui Emil Balaure, exclus din PNŢCD în iunie 1992, într-o clară încercare de a deturna scopurile Conferinţei.

Imaginea lipsei unei discipline interne a partidului credem că este exagerată, fără a nega existenţa unor "cazuri" care au fost mereu tolerate, tocmai în ideea de a rezolva prin dialog civilizat problemele invocate.

Noul Birou de conducere ales de Conferinţa judeţeană speră să rezolve toate aceste conflicte minore, fiind însă ferm hotărît să ia cele mai drastice măsuri statutare în cazul proliferării unor atitudini de acest fel în viitor.

De aceea, considerăm Conferinţa judeţeană un succes, întrucît avem cel mai tînăr Birou executiv al PNŢCD din ţară - vîrsta medie în jur de 40 de ani - şi nicidecum un "eşec", cum a fost apreciată în mod tendenţios în ziarul "Monitorul".

Biroul de conducere al PNŢCD Iaşi

Nota redacţiei: Ne pare rău că Biroul de conducere al PNŢ-CD Iaşi a făcut, în ultimul paragraf, o afirmaţie neadevărată la un text apărut în "Monitorul". Regretăm că obiectivitatea pe care ne-am impus-o a fost apreciată drept "tendenţiozitate". (MONITORUL)

Înghetul vine şi din lăuntrul nostru

Mă rog lui Dumnezeu să treacă această orbire a noastră

■ Interviu cu dl. Ion Ungureanu - ministrul Culturii din Republica Moldova

- Domnule ministru, cum vedeţi dumneavoastră integrarea în Europa a Republicii Moldova?

- Opinia mea în această privinţă cred că este destul de trează. Eu cred că integrarea Basarabiei în Europa trece prin integrarea în România - integrarea cu Ţara. Avem nevoie de acces la publicaţiile europene, la muzeele europene şi la toate manifestările culturale importante ale Europei, pentru a ieşi din acest Gulag care a durat atît de mult timp. Pînă acum, Europa ne era închisă, ca şi România. Ba chiar aş spune că România ne era mai mult închisă decît Europa. Eu nu concep însă Europa fără România. România este o ţară profund europeană. Ceea ce se întîmplă în Basarabia acuma este din cale afară de trist. Această scurtă explozie de înflorire, în această scurtă primăvară de libertate, a trecut şi iar încep să bată vînturi de ger, care vor să ne îngheţe sufletele, aşa cum ne-au fost îngheţate vreme de 50 de ani. Numai că, acum, de multe ori, îngheţul vine dinlăuntrul nostru. Între timp, s-au făcut rezerve de gheaţă, care intră în acţiune atunci cînd gheaţa din afară se consumă. Deci, au avut grijă să ne aprovizioneze cu gheaţă pe care să o avem atunci cînd ne vom îndepărta de ghetarul principal. Apar profeţi care cu o mînă ne-au scos din robie iar cu cealaltă mînă ne trag înapoi. Acesta este specificul basarabean la ora de faţă. Oamenilor le place să creadă că de data aceasta nu se va mai petrece acel lucru urît. Ei bine, asta este o iluzie şi iată că se întîmplă, cu noi, acel lucru urît. Şi nu ştiu care este modalitatea de a scăpa de acest coşmar.

- Domnule Ion Ungureanu, ne cunoaştem din vremea cînd prim-ministru al Moldovei era Mircea Druc. Aţi fost, deci, pînă acum, ministru al Culturii sub patru prim-miniştri. Cum s-a făcut că v-aţi menţinut ministru al Culturii sub patru prim-miniştri diferiţi şi cu care aţi colaborat mai bine?

- Eu cred că ar trebui să-i întrebaţi mai degrabă pe ei cum de m-au numit. Eu m-am străduit să rămîn acelaşi cu toţi patru. Probabil că dacă cu Mircea Druc am colaborat mai ales printr-un fel de înţelegere în stil european - el avea toată încrederea în mine şi de aceea nu-mi făcea probleme - încolo au fost şi cazuri în care eram tot timpul întrebat, tras de poale şi pus mereu să fac dări de seamă.

- Şi acum, cu Andrei Sangheli cum colaboraţi?

- Cu Andrei Sangheli, în mod absolut paradoxal, conlucrăm, în multe domenii, mai bine decît am colaborat cu toţi ceilalţi prim-miniştri. Sangheli s-a dovedit a fi un foarte bun gospodar. Sînt şi domenii în care nu am găsit încă un limbaj comun, dar încă încercăm. Atmosfera din guvernul actual este destul de bună. Dar să nu uităm că sînt forţe şi în afara guvernului, care contează şi ele.

- Ştiu că aţi colaborat bine cu Andrei Pleşu - cît a fost ministrul Culturii din România. Cu Mihai Golu v-aţi cunoscut?

- Cu Andrei Pleşu am colaborat minunat şi am rămas, pe mai departe, buni prieteni. Pe Mihai Golu l-am cunoscut încă de cînd era ministrul Învăţămîntului, pentru că Ministerul Culturii din Republica Moldova, spre deosebire de cel din România, se ocupă şi cu problemele învăţămîntului.

- Am avut impresia, stînd cîteva zile în Chişinău, şi întîlnindu-mă cu majoritatea scriitorilor basarabeni, că intelectualii de aici s-au scindat în diverse tabere. Acum cîţiva ani, aceste tabere erau mai puţin vizibile, nu?

- De, sîntem şi noi români! Prin aceste scindări, încă o dată ne convingem că sîntem români. Vedeţi, este foarte dureroasă această scindare, pentru că, la noi, Cetatea este asediată, iar asediul acesta este destul de energic, barbar şi fără milă. De aceea, cred că nu ar fi cazul ca noi să ne încăierăm, în vreme ce zidurile ne sînt asediate. Ar trebui mai multă înţelepciune. Din păcate, lucrul acesta nu se întîmplă şi, în afară de un sentiment de disperare că nu ştim să ne adunăm nici la bine, nici la rău, mă rog lui Dumnezeu să treacă această orbire cît mai repede, să ne întărim rîndurile şi să-i trimitem acolo unde merită pe adversarii care ne vor pieirea.

Iar, după aceea, dacă avem poftă de hartă, poftim, ne vom lua la hartă între noi, dar numai după ce am scăpat de adversarii externi.

Un interviu de Dorin POPA

La Botoşani în timpul unei anchetei

Sebastian Hîrtopeanu, în vîrstă de 16 de ani, sare de la etajul IV al sediului Poliţiei

■ El era cercetat pentru spargerea unei tutungerii, iar după actele necugetate pe care le-a făcut, s-a cerut o expertiză psihiatrică

Sebastian Hîrtopeanu locuieşte în str. Viilor din Botoşani, are 16 ani şi este elev în ciasa a VIII-a la Şcoala nr.16. Actualmente se află internat în Spitalul Judeţean, la salonul 6 al secţiei de chirurgie, cu diagnosticul "politraumatism toraco-abdominal închis, cu explozie de splină".

El a fost prins în flagrant de către o patrulă a poliţiei, în timp ce spărgea o tutungerie din strada Bucovina. Cu toate că Poliţia a deschis focul, complicele său Eduard Ştefănescu, de 19 ani, pe moment a reuşit să fugă.

A doua zi, în timpul cercetării, care se efectua în cadrul foematiunii judiciare a Poliţiei, în jurul orei 10,40, Sebastian Hîrtopeanu, profitînd de neatenţia subofiţerului şi de faptul că geamul biroului era întredeschis, sare de la etagul IV al clădirii Poliţiei Municipiului Botoşani. Şocul căderii a fost atenuat de un copac şi de spaţiul verde.

În urma prinderii complicelui, poliţia a stabilit că aceştia făceau parte dintr-o bandă de tineri, autori de spargeri şi jafuri. Daniel Chelărăşu, de 19 ani şi Ioniţă Sebastian, de 15 ani sînt alţi doi tineri care făceau parte din aceeaşi bandă.

S-a dispus arestarea preventivă a 2 dintre aceştia, iar pentru minori s-a cerut expertizarea medico-legală psihiatrică pentru stabilirea discernămîntului.

Menţionăm că Sebastian Hîrtopeanu nu se afla la prima întîlnire cu Poliţia şi că a sărit de la etajul IV al Poliţiei de frică.

Val GURALIUC

După ce au demisionat din PAC

Membrii grupului civic-liberal au trecut la Partidul Liberal 1993

La reuniunea Consiliului Naţional al Partidului Liberal - 1993, vicepreşedintele partidului, Valeriu Stoica, a anunţat fuziunea cu membrii grupului civic-liberal, grup desprins din Partidul Alianţei Civice. Ulterior, Alexandru Popovici a anunţat că membrii grupului-civic îşi vor da demisia din PAC. În urma fuziunii şase reprezentanţi ai grupului civic-liberal PAC vor intra în Comitetul Director al Partidului Liberal 1993. Conducerea Partidului Liberal - 1993 şi-a exprimat convingerea pentru unificarea mişcării liberale. În acest scop s-a anunţat disponibilitatea pentru o serie de contacte politice cu Partidul Naţional Liberal. Din declaraţiile membrilor grupului civic-liberal, a reieşit că zece filiale ale PAC trec aproape în totalitate la Partidul Liberal - 1993, dar opt vor trece parţial. (NEP)

Emigranţi de lux, în Germania

Hilda Brauner, originară din România, a primit la naştere un ajutor de 35.000 mărci germane

■ Ea este căsătorită cu un cetăţean german, dar cazurile în care un neamţ ia de soţie o emigrantă sînt foarte rare

Domnul Cici Brauner este unul dintre numeroşii cetăţeni români de naţionalitate germană care au beneficiat de faptul că Germania (mai bine zis R.F.G.) le-a facilitat stabilirea pe teritoriul său în urma unui acord tacit cu guvernul comunist al României. În urmă cu cinci ani, după numeroase cereri adresate ambasadei germane din Bucureşti şi conducerii statului român, domnul Cici Brauner, pe atunci inginer-şef la o fabrică din Orăştie, împreună cu soţia sa, au primit viza şi dreptul de a părăsi România. Cu toate că era în pragul pensionării şi funcţia pe care o avea i-ar fi oferit un trai rezonabil în România, nu a ezitat nici o clipă. În momentul în care au avut toate actele de emigrare în regulă cei doi soţi au urcat în primul avion, luîndu-şi cu ei doar cîteva lucruri de strictă necesitate. Biletele de avion şi toate cheltuielile de călătorie au fost achitate de către statul german.

Prima "escală" a fost la Nurnberg, unde au stat cîteva săptămîni într-un lagăr, în scopul adaptării cu tempoul vieţii de acolo. În loc de bun venit au primit o garsonieră elegantă, dotată cu tot ce trebuie şi suma de 100 de mărci vest-germane. În afară de acestea mai primeau, în fiecare zi, cîte 18 mărci, pentru masă. După cum spune soţia domnului Brauner suma era arhisuficientă. Nu cheltuiau niciodată, mai multe de 10 mărci, zilnic.

Un lucru care i-a impresionat a fost faptul că imediat ce au sosit li s-au luat hainele şi lenjeria cu care au venit din România şi s-au ars. În locul acestora şi-au ales, dintr-un depozit special, haine noi şi cîteva rînduri de lenjerie, oferite de statul german.

Cei doi soţi au rămas la Nurnberg pînă li s-a clarificat situaţia socială. Deoarece îndeplineau condiţii pensionării, cei doi au primit cîte o pensie de stat, ca şi cum ar fi muncit în R.F. Germania. Împreună, primesc lunar, suma de 6000 mărci germane.

După ce au obţinut actele de cetăţenie germană li s-a oferit o garsonieră într-un orăşel apropiat de Nurnberg, gata mobilată. În plus, au primit permise de călătorie gratuit, pe orice distanţe, valabile pentru orice mijloc de transport în comun, din interiorul Germaniei. Acestea sînt avantajele de care beneficiază orice pensionar german.

Cei cinci ani de şedere în Germania, au făcut ca cei doi soţi să se integreze perfect în societate şi în afară de cîţiva prieteni nimic nu le mai aminteşte de România. Astăzi, cei doi duc o viaţă fericită datorită şi faptului că după revoluţie, i s-a permis şi unicei lor fiice, să li se alăture. Hilda, licenţiată în limbi străine (engleză şi franceză), a avut probleme cu adaptarea în societatea germană. În primul rînd nu i s-au recunoscut (caz general) studiile superioare efectuate la Iaşi. Ţinînd cont însă, că era de etnie germană, i s-a oferit şansa ca după şase luni de pregătire, să dea un examen de echivalenţă.

Primul examen, la limba germană, l-a susţinut la Nurnberg, unde din cei 810 candidaţi a obţinut nota cea mai mare, după sistemul de notare german şi anume nota 1E. Examenul de limbă engleză a fost "nevoită" să-l susţină la Londra, după trei luni de pregătire la faţa locului. Examenul de limbă franceză l-a susţinut la Paris, după alte trei luni.

Astăzi, tînăra licenţiată este căsătorită, avînd şi un copil, iar soţul este cetăţean german. Soţii Brauner consideră că aceasta este cea mai mare realizare a fiicei lor, deoarece foarte rar un cetăţean german se căsătoreşte cu un emigrant şi încă cu unul din România, fie el şi de etnie germană. Poate că "tranzacţia" a fost uşurată şi de faptul că ginerică a mai fost căsătorit de două ori şi are trei copii din celelalte căsătorii.

Este interesant de subliniat modul în care statul german se îngrijeşte de mamă şi de nounăscut. În primul rînd, viitoarea mamă primeşte un concediu timp de trei ani, concediu care începe cu trei luni înaintea naşterii. Imediat după naştere, mama va beneficia de un ajutor de "numai" 35.000 mărci germane! Apoi, în primul an, mama va primi cîte 600 mărci lunar, urmînd ca în următorii ani copilul să primească lunar 400 de mărci germane. Cu toate acestea, indicele de natalitate, la germani, este unul dintre cei mai scăzuţi din lume.

Puţini etnici germani care nu au plecat în Germania, sperînd într-o viaţă mai bună acasă, în România, întîmpină astăzi probleme destul de mari în procurarea de vize şi acte necesare emigrării. Aceasta, deoarece rolul emigraţional şi unirea celor două Germanii, au secat visteria colosului vestic. Chiar dacă ai acte în regulă poţi să nu fii acceptat dacă nu ştii limba germană la perfecţie.

În plus, ajutorul acordat de statul german nu mai este nici pe departe atît de consistent.

Doru MACOVEI

De actuala criză economică

Guvernul Văcăroiu este vinovat în exclusivitate

■ Afirmă partidele din opoziţia parlamentară

Partidele din Convenţia Democratică din România şi Partidul Democrat (FSN) au respins acuzaţiile formulate de Octavian Partenie, directorul Departamentului Informaţii al Guvernului, care a învinuit partidele de opoziţie de provocarea unor tensiuni sociale.

Într-o declaraţie dată publicităţii, partidele din opoziţie au arătat că de actuala criză economică şi de scăderea drastică a nivelului de trai se face vinovat, în exclusivitate, guvernul Văcăroiu. În declaraţie se cere demisia guvernului Văcăroiu. În declaraţie s-a precizat necesitatea formării unei coaliţii guvernamentale, care să includă şi forţele politice din opoziţie. Declaraţia a fost semnată de PNŢ-CD, PL 1993, PAC, PSDR, PNL-CD, PD(FSN). (NEP)

Din cauza unei chichițe avocățești

O familie cu 10 copii va fi dată afară din casă

■ *fostul proprietar al imobilului face tot posibilul să anuleze actul de vînzare*

În baza unei somații emise de Judecătoria Iași, Pavel Molocea împreună cu soția sa și cei 10 copii ai lor vor fi dați afară din casa în care locuiesc. Situația acestei familii este deosebit de tragică întrucît acești oameni nu vor mai avea, practic, unde să locuiască.

În anul 1988, familia Molocea a cumpărat, în baza unui înscris sub semnătură privată, o casă cu anexele sale (grădină, beci, livadă, grajd) în satul Brătuleni, județul Iași. Vînzătorii (fam. Bursuc) au cerut atunci suma de 23.000 lei și s-au angajat ca în cazul în care se vor răzgîndi să plătească dublul sumei primite. De atunci și pînă astăzi, familia Molocea a rămas în posesia imobilului cumpărat, făcînd numeroase lucrări de îmbunătățire a acestuia: Pentru a deveni în mod legal proprietarul acestei case, dl. Molocea a cerut Judecătoriei Iași să emită o hotărîre care să constate vînzarea. Deoarece Decretul 144/1958, care prevedea că instanța poate emite o hotărîre care să țină loc de actul de vînzare-cumpărare, a fost abrogat, instanța nu a emis o astfel de hotărîre și a decis că prin actul sub semnătură privată nu s-a realizat transferul proprietății, convenția fiind valabilă doar ca promisiune de vînzare-cumpărare. La toate acestea s-au mai adăugat și cererile lui Neculai Bursuc, Gheorghe Bursuc și Vasile Bursuc (frații vînzătorului), care doresc ca actul respectiv să fie anulat, sub motivul că imobilul vîndut de C-tin Bursuc era la acea dată moștenirea întregii familii și, deci, nu putea fi înstrăinat. Chiar dacă avocatul lui Pavel Molocea a demonstrat că imobilul, construit în 1978, era proprietatea vînzătorului, instanța a respins recursul, familia Molocea fiind somată să evacueze locuința. În aceste condiții, dl. Molocea a cerut recurs extraordinar. Pînă atunci, însă, e posibil ca acești oameni să fie aruncați în stradă.

Sorin SIMON

40 de automobile luxoase l-au însoțit spre spitalul din Iași pe fiul unui om de afaceri din Săvinești

■ *copilul, în vîrstă de 4 ani, s-a intoxicat cu medicamente*

Sîmbătă, 3 iulie, la Spitalul de copii "Sf. Maria" din Tătărași a fost adus în stare de comă gr.II, pe fondul unei insuficiențe cardiace, Istrate Stănescu, de 4 ani, din Săvinești, județul Neamț. Din relatările părinților, copilul lăsat nesupravegheat, a înghițit conținutul unui flacon de distonocalm. Zeci de țigani îmbarcați în circa 40 de autoturisme, cele mai de care mai sofisticate, Ford, Mercedes, Datsun, au luat cu asalt spitalul. Întregul alai a cerut să fie alături de Cezar Stănescu care este tatăl copilului și în plus întreprinzător particular. Pe perioada cît au așteptat primele vești bune despre starea sănătății băiețelului, țiganii au consumat bere la cutie. Întrebat fiind cum de toți au astfel de mașini, unul dintre țigani a răspuns că "este suficient să faci două șmecherii" și ți-ai strîns suma necesară. Țigăncile, purtînd îmbrăcăminte tradițională, aveau mîinile pline de inele de aur, iar la gît salbe de bănuți. Mai mult, cele mai tinere, aveau făcute manichiura și pedichiura fiind și foarte îngrijite.

Duminică, spre seară, starea copilului se ameliorase, motiv care a determinat-o pe mama sa, să nu mai plîngă și să nu-și mai smulgă părul din cap.

Mihaela CĂNĂNĂU

Mama lui Istrate, calmîndu-se după spaima pe care a tras-o

Privatizarea societății ieșene înaintează foarte greu

Pe parcursul a cîtorva numere, cotidianul nostru a prezentat modul în care se derulează procesul de privatizare la 17 din cele 29 de societăți comerciale cu capital de stat sau majoritar de stat din Iași, societăți care și-au anunțat intenția de privatizare în cursul acestui an.

O primă analiză a stadiului în care se află societățile prezentate anterior scoate în evidență o serie de dificultăți cu care se confruntă în cadrul acestui proces. În cele mai multe cazuri, principalul obstacol care stă în calea desfășurării rapide a privatizării este generat de procedura anevoioasă de obținere a titlului de proprietate pentru terenurile aferente. Este și cazul celor trei societăți ieșene pe care vi le prezentăm astăzi: "Șoferul Amator" S.A., I.M.A. S.A. și IASICON S.A.

Din informațiile furnizate de către directorii acestor societăți rezultă că metoda de privatizare adoptată este cumpărarea de acțiuni ale societăților în cauză, de către o asociație a salariaților și a membrilor conducerii, asociație special constituită în acest scop (metoda MEBO). În cazul ultimelor două întreprinderi enumerate mai sus, aceste asociații au fost deja înființate prin hotărîre judecătorească.

După cum au apreciat reprezentanții conducerilor acestor societăți, procesul de privatizare nu va putea înainta pînă ce nu va fi obținut titlul de proprietate, termenul estimat pentru finalizarea acestei acțiuni variind de la o lună la cîteva luni.

Concluzia care reiese clar din analiza acestor date este că doar o mică parte din societățile ieșene propuse pentru privatizare vor putea realiza această acțiune pînă la sfîrșitul anului 1993.

Mihaela BREZEANU

Cheltuielile de întreținere vor deveni în curînd

Principala problemă a locatarilor

■ *vidul legislativ din România se repercutează asupra vieții de zi cu zi a tuturor cetățenilor ■ furnizorii de utilități își permit să stabilească relații de colaborare punitive cu asociațiile de locatari. ■ "Nu avem destui oameni pentru a controla activitatea regiilor autonome" - declară Petru Gîrlea, funcționar al primăriei ■*

În perioada imediat următoare evenimentelor din decembrie 1989 au fost abrogate o serie de decrete și legi considerate a fi depășite din punct de vedere al transformărilor sociale și politice generate de aceste schimbări. Au rămas în vigoare, totuși, alte documente legislative care au în cuprins articole depășite din acest punct de vedere, dar de care nu s-a ocupat nimeni și sînt tratate de fiecare după cum dorește sau după cum are nevoie. Un exemplu concret este oferit de statutul juridic al Asociațiilor de locatari care au rămas în accepțiunea legii organizațiilor obștești și au printre obiective, alături de stabilirea valorii cheltuielilor de întreținere, și crearea unui climat de conviețuire conform normelor eticii și echității socialiste. Pe lîngă aceste aspecte depășite au mai apărut și problemele generate de bunul plac al furnizorilor de utilități (apă rece, energie termică, servicii de gospodărire comunală), care fac distribuția fără a lua în considerație cerințele și necesitățile populației. Atîta timp cît nu există o concurență reală pe această piață, singurii producători își pot impune nu numai prețurile, ci și modul de colaborare cu beneficiarii lor. S-a ajuns, în unele cazuri, în situația în care, deși contractele oferite asociațiilor de locatari sînt contestate de acestea, amendamentele incluse în contracte nu sînt nici măcar discutate, iar de luarea lor în evidență nici nu se mai poate vorbi.

În urma dezvăluirilor făcute de redactorii cotidianului nostru, referitoare la modul de stabilire a cheltuielilor de întreținere de către Administrația de clădiri, secție a R.A. Termoficare, Primăria Iași l-a desemnat pe Petru Gîrlea să efectueze o analiză a activității desfășurate de Asociațiile de locatari. Pînă acum, singura direcție în care s-a făcut ceva a fost în acordarea de consultanță juridică solicitanților veniți din partea locatarilor. Motivul pentru care situația existentă, de impunere a condițiilor de livrare a utilităților, continuă să genereze probleme, se datorează lipsei personalului din primărie care ar trebui să facă aceste controale. Conform declarațiilor d-lui Petru Gîrlea, a mai apărut o problemă în plus pentru perioada de vară, deoarece jumătate dintre funcționarii primăriei vor pleca în concediu după 1 iulie, iar cealaltă jumătate va beneficia de concediu de odihnă după 15 august. În acest fel, este aproape sigur că se va ajunge cu aceleași vechi probleme în pragul iernii, cînd toți directorii regiilor autonome vor invoca întîrzierea cu care sînt sesizate problemele locatarilor. Vom fi nevoiți să mai așteptăm încă o iarnă rezolvarea unor drepturi normale, respectiv un program decent de distribuție a apei calde, de exemplu, și în concordanță și cu posibilitățile financiare ale cetățenilor. În această direcție, trebuie subliniată situația care s-a creat în unele zone ale orașului: din informațiile pe care le avem, rezultă că unele asociații de locatari și-au cumpărat aparate de măsură a consumurilor casnice, dar furnizorii refuză să le monteze, invocînd diferite motive. Subliniem că din 1990 a fost emisă o lege care stabilea obligația acestor furnizori de a monta contoarele în cauză, din fonduri proprii, o obligație care nu a fost respectată pînă acum.

Nicolae MANOLIU
Costel STROESCU

Invenția unui profesor din Iași va face apartamentele românești mai călduroase

Profesorul universitar Alexandru Ciornei a reușit recent, după îndelungate eforturi, performanța de a stabili un contract între Facultatea de Construcții și Arhitectură din Iași și Concernul Knauf din Germania (producător a 25 % din necesarul mondial de prefabricate din ipsos).

Alexandru Ciornei este specialist în elemente de ipsos armat cu fibră de sticlă, domeniu în care a lucrat timp de peste 10 ani, avînd la activ 13 invenții. Ipsosul armat reprezintă un material de construcții nou pentru România (țară care folosește materialele tradiționale - beton și cărămidă), dar foarte folosit în statele dezvoltate datorită calităților deosebite pe care le prezintă: rezistență deosebită la foc, comportare bună la explozie, manevrare ușoară, preț redus.

Plăcile și elementele din ipsos armat pot fi folosite la: pereți interiori despărțitori, plăci fonoabsorbante (folosite la parterul blocurilor unde sînt restaurante, plăci de tencuială uscată, plăci pentru reizolare termică, protecție anti-foc.

Directorul de dezvoltare și cercetare științifică al firmei Knauf, dr. ing. Wolfgang Thomas, și-a arătat interesul firmei sale de a colabora cu Facultatea de Construcții și Arhitectură din Iași, și de a pătrunde cu produsele firmei sale pe piața românească. Primele acțiuni vor fi îndreptate spre reabilitarea termică a apartamentelor existente (prin aplicarea de plăci izolatoare), și utilizarea la noile construcții a pereților despărțitori din ipsos armat.

Cristian DUNĂ

Profesorul Ciornei (stînga) împreună cu Wolfgang Thomas directorul de dezvoltare și cercetare al Concernului KNAUF

În ciuda tuturor legendelor și zvonurilor

Statuia din fața Palatului Culturii reprezintă totuși pe Ștefan cel Mare

Statuia lui Ștefan cel Mare din fața Palatului Culturii își începe povestea în anul 1856, cînd Teodor Balș, caimacamul Moldovei hotărăște înălțarea unui monument de bronz în memoria marelui voievod. După un an însă, Teodor Balș a fost înlocuit la domnie de Nicolae Vogoride, care a renunțat la proiectul ridicării acestei statui. În iunie 1871, odată cu serbarea de la mormîntul lui Ștefan cel Mare, s-a relansat propunerea ridicării la Iași a statuii domnitorului. S-a căutat un loc potrivit pentru amplasare, făcîndu-se totodată un studiu teoretic menit să inspire sculptorul. A fost ales sculptorul francez Emmanuel Fremiet, unul dintre cei mai talentați artiști ai timpului, autor al mai multor statui celebre din Paris.

Statuia a fost realizată după portretul făcut de Gheorghe Asachi, model inspirat după tablourile de la Putna și Bădeuți, care fuseseră restaurate greșit, stîrnindu-se un lung șir de controverse. Abia la 23 ianuarie 1882 sesiunea generală a Academiei avea să stabilească portretul lui Ștefan, concluzionîndu-se că fusese un bărbat blond, cu fața bucălată și nu purtase barbă. Acest fapt avea să conducă la răspîndirea zvonului că statuia respectivă ar înfățișa, de fapt, un prinț polon, iar Ștefan ar fi pe undeva prin Polonia.

În zorii zilei de 5 iunie 1883, 21 de salve de tun salutau oficialitățile vremii, așezate pe strada principală. La ora 12,30 după binecuvîntarea mitropolitului s-au auzit muzici militare și sunete de bucium, iar statuia a fost dezvelită. A urmat un discurs al regelui Carol I iar festivitățile din preajma statuii flancate de cele două tunuri din Războiul de la 1877 au continuat pînă la orele 16. Conform unor autori, poetul Mihai Eminescu a recitat aici pentru prima dată "Doina", poezie scrisă special pentru această festivitate.

Adina SCUTELNICU

Vom muri sub ochii doctorilor

Bugetul alocat de minister rețelei sanitare ieșene este foarte mic

Conform unei recente hotărîri a Guvernului, rețeaua sanitară are, începînd cu 1 iunie, o dublă coordonare financiară, și anume Ministerul Sănătății și Primăriile locale. Astfel, Ministerul Sănătății va asigura fondurile necesare pentru medicamente și salarii, iar Primăria va acoperi necesitățile financiare pentru aprovizionarea cu alimente, materiale medicale, plata energiei, a apei, a gazului metan, precum și cheltuieli pentru reparații. Primarul orașului, Constantin Simirad, ne-a informat că s-a primit deja bugetul pe primele două trimestre, 900 milioane lei, buget care a și fost repartizat Direcției Sanitare. Deși pentru celelalte două trimestre se adaugă un fond identic, dl. primar Simirad ne-a declarat că suma e total necorespunzătoare față de cerințe. Cum, de altfel, necorespunzător este și bugetul pentru asistență socială, fixat la 300 milioane lei. De asemenea, se preconizează ca începînd cu anul 1994 întreaga rețea sanitară să treacă în directa subordine a Primăriilor, inclusiv cu bugetul pentru medicamente și salarii.

Mihaela CĂNĂNĂU

În sfîrșit, o veste bună de la Comisia municipală de aplicare a Legii nr. 18/1991

Va fi accelerat ritmul de eliberare a titlurilor de proprietate

Sîmbătă, într-o ședință comună a comisiilor județene și municipale pentru aplicarea Legii fondului funciar s-au stabilit unele măsuri pentru impulsionarea ritmului de eliberare a titlurilor de proprietate și de punere efectivă în posesie a deținătorilor de terenuri pe raza municipiului Iași. La ședință au participat, pe lîngă membri celor două comisii, și domnii Dan Gălea, prefectul județului, Constantin Simirad, primarul municipiului, alți funcționari de la Prefectură, șefii serviciilor de la Consiliul Municipal.

Pe baza recentei decizii a Curții Constituționale, s-a hotărît să se elibereze titluri de proprietate tuturor celor cărora li s-au expropriat diferite suprafețe de teren și pe acestea nu s-a construit, între timp, nimic sau acestea nu au făcut obiectul unor detalii de sistematizare puse deja în aplicare. Va fi analizat cu atenție fiecare dosar în parte, în funcție de situația concretă din teren, iar acolo unde există toate actele doveditoare, titlurile de proprietate vor fi întocmite, semnate și eliberate în cel mai scurt timp posibil. Numai cazurile deosebite vor fi deliberate de comisia județeană împreună cu dl. Dan Gălea și Constantin Simirad și doar atunci cînd nu se va cădea de acord se va apela la Contenciosul administrativ.

Dl. primar Constantin Simirad a hotărît alcătuirea unei comisii, avînd în frunte pe dl. Constantin Roșeț, secretarul Primăriei, care să analizeze reclamațiile cetățenilor și situația fiecărui dosar în parte și, în maximum 2-3 zile, să-i ofere solicitantului un răspuns exact despre stadiul în care se află cererea sa, dacă poate sau nu intra în posesia terenului, căile pe care poate acționa în continuare pentru obținerea drepturilor care consideră ei că i se cuvin.

Dumitru HARIGA

Pînă la 15 august

Piața Iașului va fi invadată de apa minerală descoperită în Grădina Botanică

Anul acesta, Grădina Botanică din Iași a împlinit 30 de ani de existență pe actualul amplasament. Cu o suprafață de 100 ha și peste 9500 specii de plante, Grădina Botanică din Iași este unul din marile complexe muzeale din lume în aer liber.

În discuția avută ieri cu Ionel Lupu, director adjunct la Grădina Botanică Iași, am aflat următoarele:

"În ultima perioadă de timp, în partea de sud-vest a Grădinii s-au descoperit 4 noi izvoare cu apă magnezică calcică, cu un debit de 200 mc/24h.

Această apă magnezică calcică, în urma analizelor de laborator făcute de specialiștii Grădinii Botanice, se recomandă pentru cei cu lipsă de calciu în organism, pentru cei care au probleme cu digestia, pentru spasmofilici.

Prin concesionarea unei suprafețe de 1600 mp firmei "Universal" Ltd - din Iași și a investițiilor făcute de această firmă, pînă la 15 august a.c. piața Iașului poate fi aprovizionată cu astfel de apă.

Pentru o evidență strictă a speciilor de plante și o mai bună colaborare cu cele peste 650 grădini botanice din lume, Grădina Botanică din Iași a fost dotată cu calculator. Anual, Grădina Botanică Iași tipărește în limba latină un catalog de semințe și spori, pentru a ușura schimbul de semințe cu alte grădini botanice din lume".

Sândel TACU

Cît mai costă să ne reparăm pantofii

Conform datelor furnizate de doamna Lungu Elena, șef-producție la Cooperativa "Solidaritatea", prețul reparațiilor la pantofii de damă și pantofii bărbătești a crescut cu 12,1%. Astfel, pentru fețe la tocuri (pantofi de damă), prețul este de 317 lei, pentru pingele la pantofi bărbătești, prețul este de 1 188 lei, pingele la pantofi de damă, prețul este de 1 110 lei. Menționăm că unitatea practică prețuri mai mici comparativ cu cele cerute de meșterii individuali.

Sândel TACU

Pentru cei pe care ziua de 1 iulie i-a mai lăsat cu ceva bani în buzunar

Un pui de cîne lup face cît 35 de carași aurii

În fiecare duminică la Hala Centrală are loc tîrgul de animale mici. Aici se găsesc de vînzare cîini, pești, porumbei și alte animale.

Prezentăm, în continuare, prețurile actuale la "sortimentele" amintite mai sus:

- porumbel "indian" - 8000 lei perechea;
- porumbel "Maria Stewart" - 7000 lei perechea;
- porumbel obișnuit - 3000 lei perechea;
- sticleți - 200 lei bucata;
- papagali - 1500-1700 lei bucata;
- cocoș "Brahma" - 5000 lei;
- pui cîine lup - 35.000 lei;
- pui dalmațian - 35.000 lei;
- pui dog german - 25.000 lei;
- pui iepure belgian - 600 lei.

Aveți posibilitatea să cumpărați din "tîrg" și variate specii de pești decorativi:

- scalari - 300 lei perechea;
- xifo - 250 lei perechea;
- paradis - 200 lei perechea;
- zebre - 250 lei perechea;
- molinez 250 lei perechea;
- gupi - 150 lei perechea;
- tetrazona - 250 lei perechea;
- caras auriu - 1000 lei perechea.

Din același loc se poate cumpăra și hrană pentru pești, în plicuri care, în funcție de dimensiune, costă între 40 și 100 lei.

Dan FODOR

Deși Statele Unite acordă împrumuturi Moscovei

Rusia urmează o politică externă care contravine adesea intereselor SUA

■ Atitudinea Moscovei de protejare a sîrbilor bosniaci, întîrzierea retragerii trupelor din statele baltice și livrările de armament către beneficiari din lumea a treia au pus pe gînduri Administrația Clinton

În ultimele luni, președintele american Bill Clinton a mărit ajutoarele financiare pentru Rusia și a exercitat presiuni asupra instituțiilor financiare internaționale să acorde împrumuturi favorabile Moscovei, pentru a încuraja tranziția spre economia de piață. Dar toate astea nu au împiedicat Rusia să urmeze o politică externă care adesea contravine intereselor Statelor Unite.

După o perioadă în care președintele Elțîn, în dorința sa de a cîștiga simpatia Occidentului, abandonase vechile obiceiuri ale Moscovei, acesta a revenit la vechile preocupări rusești în ce privește hegemonia și poziția internațională, uneori chiar în detrimentul intereselor Statelor Unite. În ultima vreme, trei aspecte ale politicii Moscovei s-au ciocnit cu obiectivele Administrației americane: atitudinea de protejare a sîrbilor bosniaci, întîrzierea retragerii trupelor din statele baltice și livrările de armament către beneficiari din lumea a treia.

În plus, autoritățile rusești au părăsit un acord de compromis cu SUA, menit să rezolve disputa cu Ucraina, în ce privește controlul asupra armamentului nuclear în U.R.S.S. Unele din aceste dispute ar putea compromite eforturile președintelui Bill Clinton de a ajuta Rusia. Potrivit unei legi americane, țările care exportă armament supus interdicției nu se pot bucura de asistență din partea Statelor Unite. Astfel, dacă șeful executivului american ajunge la concluzia că ritmul retragerilor unităților rusești din țările baltice este prea lent, Rusia nu va mai putea primi ajutor din partea Washingtonului.

Oficialitățile americane au negat importanța disputelor pe care le-au numit "diferențe între prieteni, nu între dușmani". Bill Clinton urmează să-l întîlnească pe președintele Elțîn la Tokyo, la sfîrșitul reuniunii grupului celor șapte țări industrializate. Țările din Grupul celor șapte țări industrializate intenționează să-i ofere liderului rus un pachet de ajutor în sprijinul reformelor economice din Rusia.

Vînzarea de rachete rusești provoacă o mare îngrijorare la Casa Albă. Săptămîna trecută, primul ministru al Rusiei, Victor Cernomîrdin a contramandat o vizită la Washington, datorită obiecțiilor americane la vînzările rusești de motoare de rachetă către India, vînzări considerate a fi o violare a acordului internațional care limitează răspîndirea tehnologiei și armamentului. Moscova a argumentat prin dificultățile economice prin care trece, pentru a-și menține demnitatea națională și credibilitatea economică.

Oficialitățile de la Washington au replicat că dacă Rusiei i s-ar face concesii în acest domeniu, ar fi încurajate vînzările de armament interzis și în alte țări, cum ar fi China. Departamentul de Stat a anunțat că negocierile cu Rusia, deși delicate, nu au ajuns încă la stadiu de criză. Rusia a avut cuvinte aspre la adresa țărilor baltice afirmînd că etnicii ruși sînt supuși unui tratament necorespunzător. Washingtonul se teme că tensiunile etnice ar putea oferi Rusiei un pretext pentru a-și păstra trupele în statele baltice, încălcînd promisiunile de retragere.

Problema Ucrainei și a arsenalului nuclear din fosta Uniune Sovietică rămîne deschisă. Bill Clinton nu a apreciat inflexibilitatea Moscovei. Les Aspin, ministrul Apărării al SUA, a propus omologului său rus, Pavel Graciov, un plan de menținere a armelor nucleare în afara Ucrainei. Generalul Graciov a cerut ca focoasele să fie returnate Rusiei, înainte de a fi supuse unui control internațional. Casa Albă a apreciat poziția generalului Graciov drept "contraproductivă" **(după International Herald Tribune)**

Literatură incendiară la propriu

"Versetele Satanice" provoacă moartea a 35 de persoane în Turcia

■ **S-a dat foc hotelului unde se afla scriitorul care a tradus din romanul lui Rushdie**

Primul-ministru al Turciei, doamna Tansu Ciler, a declarat că guvernul său este decis să aducă în fața justiției pe autorii atacului efectuat sîmbătă de fundamentaliștii islamici în orașul Shivas, din centrul Turciei, unde au fost ucise 35 de persoane. Tulburările au început în timpul unei manifestații de protest împotriva publicării "Versetelor Satanice", de Salman Rushdie, carte considerată de mulți musulmani ca blasfematorie.

Manifestanții au incendiat hotelul unde se afla scriitorul care a tradus în limba turcă fragmente din "Versetele Satanice". **(NEP)**

Salman Rushdie, autorul "Versetelor satanice", este în continuare blestemat

• Autorul este amenințat și continuă să se ascundă și să trăiască un adevărat infern

La 14 februarie 1989 Khomeiny lansa fatwa sa și promitea o recompensă de 3 milioane de dolari celui care îl va executa pe scriitorul britanic, sentința n-a fost nici pînă astăzi anulată, iar Rushdie rămîne vinovat de cea mai mare crimă: aceea de a fi autotul unei cărți, unei simple cărți - aceste "Versete satanice" considerate sacrilegii de către apologeții unui fanatism planetar demențial, funest simbol al unui secol în care nu au încetat masacrele în numele dogmelor și credințelor. HITOSHI IGARASHI, tradutorul japonez al "Versetelor", a fost asasinat cu o lovitură de cuțit, în iulie 1991, la periferia orașului Tokyo. Cadavrul său se adaugă celorlalte victime (din tabăra musulmană de această dată) care au fost sacrificate sub imboldul furiei stîrnite de isteria anti-Rushdie. La 24 februarie 1989, de exemplu, un gigantesc "autodafé" a fost organizat la Bombay pentru a face să dispară efigia ereticului; mai mult de douăzeci de manifestanți au căzut sub gloanțele poliției indiene.

A doua lecție a afacerii Rushdie: furtuna declanșată de "Versete" n-are nimic dintr-o dispută teologică. Nu pentru a apăra cauze filosofice, nici măcar religioase, a aruncat imamul anatema. Adevăratul mobil este altul; el relevă cinismul pur tactic al unui ascunse manevre politice, în care Rushdie n-a fost decît alibiul. Foarte repede, după primele semne ale crizei, ce implica guverne și diplomați, a fost destul de ușor să se înțeleagă ce ascundea fatwa: prin această lovitură machiavelică, prin acest subterfugiu deghizat în ultraj suprem, Khomeiny dorește acoperirea fisurilor unei revoluții iraniene în plină derută, remobilizarea fundamentaliștilor și declanșarea unei abile ofensive împotriva musulmanilor moderați dar și a Occidentului. Pe scurt, aceasta era, pentru radicalismul islamic o frumoasă ocazie pentru recăpătarea suflului. Într-un interviu, publicat în martie 1989 de "EDJ", scriitorul egiptean Naguib Mahfouz rezuma perfect adevăratele intenții ale lui Khomeiny: "Exploatează ignoranța maselor. Abuzează de ele pentru acțiuni total străine spiritului islamic".

• Gerontocrații de la Academia Nobel din Stockholm au refuzat să-l apere pe Rushdie

La început s-au "supărat" pe iranieni și cei doisprezece din CEE, în februarie 1989, și-au retras ambasadorii. Foarte bine. Dar "fermitatea" s-a fisurat imediat și diplomații au fost retrimiși la posturile lor petrolul iranian valorează mai mult decît elucubrațiile unui scriitoraș! Franța n-a reacționat mai bine: a doua zi după fatwa, Roland Dumas a spus că e "șocat", dar gata să se întoarcă din nou cu fața spre Teheran. Khomeiny putea să-și frece mîinile de satisfacție.

Ciclonul Rushdie va servi în mod egal drept "revelator" în sînul clasei intelectuale, a editorilor, a ziariștilor, a scriitorilor. Au fost și lași. Gerontocrații de la Academia Nobel din Stockholm, de exemplu, au refuzat cu grijă să ia vreo poziție. Sau la Paris, unde Sindicatul național al editorilor, care a îndepărtat - cu viclenie ipoteza unei ediții colective a "Versetelor", chiar dacă 114 scriitori francezi au semnat o petiție în favoarea libertății de a o publica. Au fost trei ziare - "L' Evenement du Jeudi", "Le Nouvel Observateur" și "Libération" - care au urcat pe metereze publicînd în aceeași zi (23 februarie 1989) capitole diferite ale cărții tabu. Ce s-a descoperit? Că era o adevărată operă literară și nu un tratat antimusulman... Apropo de editori - numai italienii au avut curajul să nu capituleze în fața nebunilor Domnului: Mondadori a imprimat "Versetele" la patru zile după fatwa. Toți ceilalți, de la Madrid la Franckfurt, au decis să amîne publicarea, împărțiți între observație temătoare și foame publicitară. Căci opera satanică reprezenta o piață zemoasă: tradusă, în iulie 1989 la Bourgois, a fost cel mai mare succes al verii.

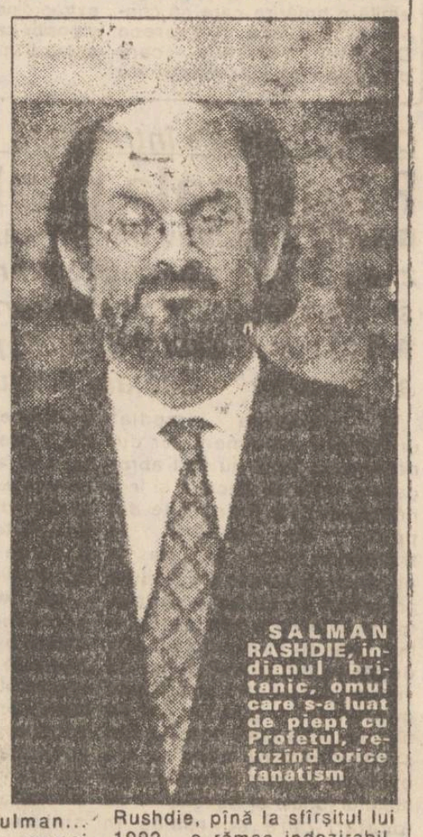
SALMAN RASHDIE, indianul britanic, omul care s-a luat de piept cu Profetul, refuzînd orice fanatism

În orice caz, pentru profesioniștii cărții "Versetele" nu vor fi numai un test, dar și o ocazie pentru a reflecta asupra deontologiei meseriei lor. Și de a desena harta solidarității internaționale, amintind opiniei publice că cel mai prețios bun al nostru, cel mai amenințat, rămîne libertatea de a scrie și a publica. Iată unul din efectele, poate paradoxale, ale acestei afaceri: grație unui martir, numit Salman Rushdie, literatura și-a regăsit drepturile în cetate, caracterul de noblețe, fragila dar fabuloasa putere de subversiune în fața barbariilor și a intoleranței.

• Pînă la sfîrșitul anului 1992, Franța a refuzat să-l primească

Într-o lungă pledoarie (apărută la Londra în ianuarie 1993) Rushdie a povestit cu un umor macabru cei patru ani ai săi de singurătate și cavalcade rocamboleștí: "Este o victorie faptul că sînt încă în viață. Este o înfrîngere faptul că sînt încă în această închisoare" scrie el înainte de a mulțumi guvernul britanic, ce a acționat timid la început, dar cu o aparență de fermitate spre final.

La finalul acestui text, Rushdie citează toate statele care, după trei ani de politică a struțului, au sfîrșit prin a se înmuia invitîndu-l oficial, cel mai des la inițiativa Pen Club-ului: Statele Unite, Danemarca, Spania, Norvegia, Suedia, dar mai ales Germania și Canada. Marea absentă: Franța. Franța drepturilor, unde Rushdie, pînă la sfîrșitul lui 1992, a rămas indezirabil, chiar dacă și-a formulat de trei ori dorința de a fi adăpostit.

• "Cred că împăcarea cu musulmanii rămîne posibilă"

Rushdie nu mai este tandru cu țara sa de adoptiune: într-un text asasin împotriva Angliei thatcheriene și xenofobe ironizează această "pax britanica", care n-a fost niciodată capabilă să "curețe societatea de murdăria imperialistă". Vizavi de literatură, imensa cultură a lui Rushdie frapează - trece cu ușurință de la Michel Tournier la Nadine Gordimer sau Raymond Carmer. Umberto Eco?" Un flecar cabalistic"! John Le Carré "Amintește de mărfurile proaste ale superproducțiilor"! V.S. Naipaul? "Un scriitor superficial"!

Niciodată revanșard, Rushdie dovedește o emoționantă toleranță vizavi de călăii săi". Cred că împăcarea cu musulmanii rămîne posibilă" scrie el, stigmatizîndu-i pe toți cei care în Occident nu încetează să diabolizeze Islamul. Cît despre Versete, repetă ceea ce a spus întotdeauna: nu, aceste pagini nu sînt o conspirație împotriva Profetului, ci împotriva spiritului religios care generează fascism și fanatism. Ar scrie el, astăzi, altfel acest roman? "Cinstit, nu știu. Regret că opera mea a ofensat atît de mult, mai ales că nu aceasta îi era scopul", răspunde el. Rămîne o teribilă tristețe: intențiile originale ale Versetelor au fost atît de tulburate de evenimente, încît s-au pierdut pentru totdeauna.

Ultima carte, "Țări imaginare", se transformă într-un obositor elogiu al literaturii. Este singura armă, explică Rushdie, singura insulă de rezistență care ne rămîne pentru ca lumea să nu devină pradă a lăcomiei și nebuniei planetare a oamenilor politici. Sigur este că bătălia cu Salman Magnificul este departe de a se fi sfîrșit.

Traducere și adaptare după "L' Evenement du Jeudi" de Mihaela RUSU

Vaticanul cere retragerea trupelor italiene din Somalia

■ *Trupele ONU primesc ordine de la americani, afirmă un ziar al Sfîntului Scaun*

Politicienii din opoziția italiană au cerut retragerea din Somalia a tuturor militarilor italieni care fac parte din unitățile de menținere a păcii ale Organizației Națiunilor Unite. Cererea urmează uciderii vineri, la Mogadiscio, într-o ambuscadă, a trei militari italieni. Ziarul semioficial al Vaticanului, "Conservatore romano", s-a plîns că trupele din Somalia par a primi ordine de la americani și nu de la Națiunile Unite. **(BBC)**

Pentru liniștea automobiliștilor români

Statele Unite nu ridică obiecții la reluarea livrărilor de petrol irakian

■ România așteaptă din Irak petrol în valoare de 3 miliarde dolari

Statele Unite nu vor ridica obiecții în ce privește reluarea exporturilor de petrol irakian, în cazul în care convorbirile dintre Bagdad și Națiunile Unite se încheie cu un acord în această problemă - transmite agenția Reuter, citînd o oficialitate americană. Madeleine Albright, ambasadorul american la ONU, aflată la Geneva, a răspuns cu "Nu" atunci cînd ziariștii au întrebat-o dacă SUA se vor opune în cazul realizării unui astfel de acord.

Reuter precizează că doamna Albright a refuzat să ofere detalii în legătură cu această poziție americană. **(Rompres)**

Greva foamei pentru eliberarea liderului opoziției sîrbe, Vuk Drașkovici

Lideri ai opoziției sîrbe au demonstrat ieri la Belgrad în sprijinul eliberării lui Vuk Drașkovici, cel mai aprig contestatar al regimului Miloșevici. Vuk Drașkovici a fost închis la începutul lunii iunie, fiind acuzat că a organizat o manifestație cu scopul de a răsturna ordinea socială în Serbia. La demonstrația de ieri au participat circa 50 de lideri ai opoziției politice și alte cîteva sute de persoane. Aceștia au anunțat că intră în greva foamei, pînă la eliberarea lui Vuk Drașkovici. **(NEP)**

În Franța șomajul afectează în special persoanele cu pregătire superioară

Conform unui studiu guvernamental, persoanele cu pregătire superioară din Franța au fost cel mai afectate de creșterea șomajului, informează Reuter. Studiul Institutului Național de Statistică a relevat că în perioada martie 1992 - martie 1993 rata șomajului în cazul persoanelor care au absolvit cel puțin liceul a crescut cel mai mult. De asemenea, cei mai afectați au fost tinerii sub 25 de ani. Rata șomajului printre absolvenții de liceu a crescut în ultimele luni de la 7% la 9,5%. Rata șomajului pentru absolvenții a doi ani de universitate a crescut de la 5% la 7%. Rata șomajului pentru tinerii care au absolvit studii universitare s-a dublat în ultimii trei ani, fiind de 16% pentru tineri și 27% pentru tinere

Două mii de obuze au lovit orașul Sarajevo

Capitala Bosniei, Sarajevo, a fost supusă sîmbătă unuia din cele mai puternice atacuri ale sîrbilor din ultimele săptămîni. Cel puțin șase persoane au murit și alte 42 au fost rănite. S-a relatat că au explodat peste 200 de obuze. În centrul Bosniei, musulmanii au declanșat, în zorii zilei de sîmbătă, o contraofensivă **(NEP)**

SUA va extinde moratoriul asupra armelor nucleare pînă în octombrie 1994

Dacă nici o altă țară nu va provoca explozii experimentale

Președintele american Bill Clinton a confirmat că Statele Unite vor extinde moratoriul asupra testării armelor nucleare pînă în octombrie 1994, numai dacă nici o altă țară nu va provoca o explozie experimentală. Bill Clinton a precizat în obișnuita sa cuvîntare radiodifuzată rostită la sfîrșitul săptămînii că dacă și alte puteri nucleare se vor alătura moratoriului se vor întruni condițiile încheierii unui cuprinzător tratat de interzicere totală a testărilor de arme nucleare, ceea ce va descuraja alte țări să construiască arme nucleare. **(NEP)**

FMI va ajuta populația săracă din țările în care se aplică reforme economice

Fondul Monetar Internațional va ajuta țările în care se aplică reforme economice pentru rezolvarea problemelor de sănătate și de educație ale săracilor, a anunțat directorul FMI, Michel Camdessus, citat de Reuter. Camdessus a pledat pentru introducerea asigurărilor pentru șomaj și a schemelor de reducere a personalului, dar a recunoscut, în același timp, că grupuri influente blochează deseori reformarea sistemului de impozitare și schimbările legate de cheltuielile publice, inclusiv reducerea bugetelor militare. În cadrul întîlnirii ministeriale de miercuri a Consiliului Economic și Social al Națiunilor Unite, Camdessus a declarat: "Trebuie să contribuim direct la progresul social, nu numai prin facilitarea unor împrumuturi, ci prin susținerea țărilor membre în rezolvarea problemelor săracilor"

CAFEAUA DE DIMINEAȚĂ

Ștefane, Măria Ta, Tu la Putna nu mai sta...

Aurel LEON

"Puține din cele alcătuite de Măria Sa s-au schimbat", credea Sadoveanu în vremea cînd scria "Viața lui Ștefan cel Mare" (1934). "S-au prefăcut hotarele; au trecut rîndurile de oameni. Pretutindeni au rămas lăcașurile lui Dumnezeu; în toate cotloanele pămîntului Moldovei amintirile războaielor pentru dreptate; cel din urmă urmaș al plugarilor de atunci cunoaște semnele Măriei Sale Ștefan într-un vad de ape, într-un pisc de stîncă, într-o ruină de pe un colnic. De patru veacuri și jumătate acea putere trăiește asupra Moldovei, ceea ce dovedește că anume oameni nu pier decît prin pulberea lor. Puterea lor adevărată stăruiește dincolo de ceea ce numesc oamenii de rînd moarte. La sfînta Putnă, unde Măria Sa și-a așezat singur mormîntul și piatra cu inscripția între flori de acântă, nu s-a stins nici o clipă candela aprinsă în iulie 1504"

La Putna nu se merge decît în pelerinaj. Ștefan a făcut acest drum de basm culcat pe-o pală de fîn proaspăt, în car tras de doisprezece boi albi, cu coarnele împodobite în năframe de doliu. A mers trei zile prin satele îngenuncheate și în durerea întregii Moldove care suspina: "Pe noi cui ne lași, stăpîne?" Ar trebui nu fie român care să nu fi fost la Putna ca într-un fel de hagialîc spre a prinde firul înțelepciunii acestui om în fața căruia cronicarul polonez Ian Dlugosz exclama: "O, bărbat minunat, întru nimic mai prejos decît eroii vechi pe care îi slăvim!... După a mea socotință, ai fi vrednic să stai prin sfatul și hotărîrea tuturor creștinilor, la stăpînirea lumii întregi..." Să mergem la Putna, pe urmele lui Eminescu, spre a reciti istoria, cea de la Ștefan citire, neuitînd ceea ce a spus alt cronicar polonez, anume Miechowski: "Tu ești drept, prevăzător, isteț, biruitor contra tuturor dușmanilor. Nu în zadar ești socotit printre eroii secolului nostru..."

Așadar, Ștefan a fost sanctificat, deși om a fost și a păcătuit, pentru că a luptat pentru dreptate și a fost profund credincios. Spune pe parcursul cărții Sadoveanu: "În primăvara anului +76, Ștefan - Vodă a poruncit rugăciuni în toate bisericile și mănăstirile Moldovei și ajunare neagră o zi a tuturor bărbaților purtători de arme". Apoi, după năvala turcimii și primul șoc, scrie tot Sadoveanu: "Dar războiul nu se isprăvise. Închinîndu-se la un schit în ascunzișul muntelui, umilindu-se și sărutînd pămîntul, luînd deci ca Anteu putere de jos și primind de sus nădejde nouă, Vodă adună lîngă sine oaste puțină, cîtă îi mai rămăsese, și porni la luptă"

Vine lecția de la Putna, domnilor lideri; să te umilești prinzînd putere de jos. Asta faceți și d-voastră doar în alegeri. Cînd ajungeți sus, vă îmbătă puterea și uitați că există un jos. Uitați profesia de inginer al apelor sau al pămîntului, uitați că patronimicul vă vine de la vacă, de la plug, de la sat, uitați printr-o cuidată amnezie.

că țara asta produce porumb, zahăr și irosiți dolarii cu importul tuturor deșeurilor lumii de dragul comisionului. Mai treceți prin sate, d-lor din guvern, parlamentari, prefecți și alte mărimi, treceți și stați de vorbă cu oamenii. Veți afla ce s-a ales de semnele pămînturilor lăsate de Ștefan și ce mai fac gloatele. Una e puterea care vine de jos și alta e cea de sus,o iluzie pe care o spulberă și un tren de mineri. Apoi, mai spune acea carte a lui Ștefan despre umilințe și nădejdea cea de sus. S-a retras voievodul într-un schit neștiut din munți și a stat de vorbă cu Dumnezeu, adică s-a umilit și a prins încredere. La Cotroceni a fost pe vremuri capelă voievodală, trebuie reinstalată și în fiecare vineri să vină guvernul să discute cu Cel de sus, iar înainte de ședință, parlamentarii să intre cîteva minute și prin catedrala parohială, tot le e în drum. Parcă-l văd pe Adrian Păunescu îngenunchind la iconostas și ascultînd transpirat "Apelul către lichele" al lui Gabriel Liiceanu. "Lăsați o respirație mai lungă între ultimul omagiu pe care l-ați scris la realegerea lui Ceaușescu și adeziunea grăbită pe care ați alergat să o dați în acea noapte însîngerată. Nu mai strîngeți o vreme bărbătește mîna colegilor voștri și nu-i mai priviți senin în ochi. Lăsați să se întrevadă o urmă de sfială în privirea voastră. Fiți o vreme stingheriți. Nu mai apăreți la televiziune. Nu mai scrieți în ziare. Nu vă mai ridicați glasul decît pentru o scurtă cîință, căci altfel îi ridicați din nou în minciună."

Dacă fiecare parlamentar va aprinde o lumînare pentru cei morți și pentru păcatele lui, se va convinge că "licheaua care a făcut cu putință comunismul pe locurile călcate cîndva de Ștefan are multe trăsături cu licheaua eternă, dar are ceva în plus: puterea ei de a organiza și transforma lichelismul în regulă a lumii și sistem..."

Ce-ar fi ca dl. Văcăroiu să audă cum geme țara sub sărăcie și să se închine precum la vremuri de cumpănă Ștefan: "Doamne, greșit-am către tine, căci nu am îndeplinit ce nădăjduiam. M-am semețit, crezînd prea mult în puterile mele. Toate cîte am lucrat au fost deșărtăciune și vînare de vînt"

Ce-ar fi ca "Doina" lui Eminescu, cu adresă la Putna, să se înfăptuiască: "Ștefane, Măria Ta,/ Tu la Putna nu mai sta.. Las+arhimandritului/ Toată grija schitului./ Lasă grija sfinților/ În seama părinților./ Clopotele să le tragă/ Ziua-ntreagă, noaptea-ntreagă,/ Doar s-o-ndura Dumnezeu,/ Ca să-ți mîntui neamul tău!" ■

Naivi, nebuni și neamuri proaste

Liviu ANTONESEI

Clasa politică a vechiului regim era alcătuită din tipuri umane specifice oameni, mai degrabă, terni cenușii, cu comportamente rigide, timorați de superiori și despotici cu cei din subordine. Nu erau nici pe departe idealul în materie de oameni politici, dar nu poți să nu le recunoști o anumită discreție - chiar și în modul în care beneficiau de privilegii. Vechiul regim era pudic, chiar pudibond. Vremurile de tranziție au colorat, fără îndoială, această clasă în "re-formare", însă nu neapărat numai în bine. Pe lîngă un număr de oameni - nu foarte mare! - competenți, inteligenți și onești, și-au făcut intrarea în viața noastră publică o mulțime de persoane de speța cea mai dubioasă. Pe lîngă naivii incurabili, au apărut o mulțime de escroci patentați, de infractori cu acte în regulă și chiar de nebuni. Unii, șarlatanii veritabili, au sosit în politică pentru c-au văzut în aceasta o sursă de venituri care nu necesită nici o competență. Alții sînt, pur și simplu, niște săraci cu duhul. În fine, o altă categorie care, mai degrabă, s-ar retrage la odihnă în casele de sănătate, a văzut în politică un fel de scenă - "marea scenă a țării" nu? - în care să se dea în spectacol fără nici o responsabilitate. De la Vadim la Păunescu și de la Văcaru la Dumitrașcu sînt o întreagă legiune.

Însă acestea sînt, mai degrabă, tipuri "de frontieră" - la marginea normalității psihice, la marginea legalității, dincolo de frontiera bunului simț. Însă tipul cel mai răspîndit este unul în aparență normal, dotat cu oarecare inzestrare profesională și abilitate politică dar care, totuși, dă spectacole involuntare din simplul motiv că nu știe să se poarte adecvat în funcție de împrejurări. E un tip uman definit de veacuri de înțelepciunea populară prin formula "neam prost". Ei, bine, acum, neamurile proaste sînt mai multe decît au fost oricînd în viața publică a țării și sînt judicios răspîndite la toate nivelele. De la primării la prefecturi și de la consilii la guvern și Parlament plesnesc instituțiile de invazia "neamurilor proaste". Și din păcate, exemplul vine de la nivelul cel mai înalt. Orice neam fi putut imagina despre Ceaușescu, dar nu reușesc să-l văd certîndu-se ca la ușa cortului cu ziariștii, nici apucîndu-i de gît și strigîndule "măi, animalule". Sigur, mi-l imaginez punînd cenzura și Securitatea la lucru, dar în nici un caz "polemizînd" în public cu reprezentanții celei de-a patra puteri. De altfel, președintele nostru actual ar avea nevoie urgent de o echipă de consilieri în chestiunea modului de comportare. Pentru că face impresie proastă să bați pe umăr alți președinți sau diversele oficialități internaționale, și e de prost gust să-l apuci pe Michael Jackson de braț și să-l tragi după tine, ca să-i arăți frumusețile Bucureștiului! E o chestiune de "imagine", care face la fel de rău ca și mineriadele. Cum tot o chestiune de imagine e și felul în care te îmbraci. Cînd toată lumea e în costum - cazul vizitei de la NATO -, obții un efect comic involuntar dacă te prezinți în pardesiu și cu pălăria pe cap. Mai ales că nu mai știi nici ce să faci cu mîinile! Știu că, în general, consilierii prezidențiali sînt niște imbecili, dar măcar atît lucru nu reușesc să-l învețe pe președinte? Atunci, e limpede că ar trebui schimbați.

Dar acestea sînt, poate, chestiuni de detaliu și, pînă la urmă, ușor remediabile. Ar fi suficient ca președintele să vizioneze casetele filmate la diferitele sale întîlniri și vizite. Există însă personaje publice care reușesc să ducă pînă la desăvîrșire tipul "neamurilor proaste". Nu mai departe decît actualul prim-ministru. Îmi amintesc că lui Petre Roman i-am reproșat mereu că știe prea multe limbi străine. Avem acum prilejul să ne guverneze un om care nu știe nici măcar limba română. Asta nu-l împiedică însă să vorbească, și cu atît mai puțin să gesticuleze abundent. Ultima conferință de presă, cea referitoare și la corupție, a fost un incredibil "spectacol". În locul unui prim-ministru sobru, marcat de gravitatea situației, am putut vedea un fel de saltimbanc, un șmecher de București - să mă ierte bucureștii și bucureștenii! -, zîmbind prostește, făcînd glume fără rost și fără sare și piper, ocolind întrebările incomode, dînd din colț în colț ca să se disculpe și să-și disculpe subordonații necinstiți.

Iar dacă acesta este primul-ministru, ce mai contează cum sînt ceilalți miniștri? Cel puțin dl. Teodoru, în fața Parlamentului, părea sărit direct din paginile lui Caragiale, după cum observa și dl. Cristoiu într-un articol. Într-adevăr, finalul răspunsului d-lui ministru al transporturilor a fost monumental. Nu reușesc să-l situez între Farfuridi și Nae Cațavencu. Ba chiar am impresia că și-a băgat și Agamiță Dandanache coada. "care pierdere, a cărei control, a cărei flote, domnilor?" Într-adevăr: care ministru, a(l) cărei țări, a(l) cărui guvern, tovarăși?

Dacă aceștia sînt miniștrii României, dacă aceste "neamuri proaste" ne guvernează - ba ne și legiferează! -, trebuie să recunoaștem că rău am mai ajuns. Dar asta am votat, așa că avem exact ceea ce merităm!

O carte ciudată și defăimătoare:

NICHITA DANILOV

Urechea de cîrpă

Crud și insolit în peisajul literar românesc, Nichita Danilov și-a adunat, în fine, textele sale risipite prin reviste (dar mai ales în "Opinia studențească" și "Monitorul expres") într-o antologie de o rară violență.

Detractorii lui Nichita (și sînt destui, bătu-i-ar...) ar putea face, citind această carte, bătături la limbă spunînd că Nichita nu-și iubește orașul și nici oamenii săi. Dar ce-i de iubit? Somnolența lui turtită patologica sa abulie care aduce a agonie perpetuă? Rîul Bahlui emblematic și miasmatic? Merde!

Dar, poate tocmai de aceea, cartea această înregistrează un imens succes de public. Așteptat și neașteptat, depinde cum vrem s-o luăm, iar dacă n-o luăm sîntem luați de prozele acestui autor literar teribil de greu de clasat. Gogol și Cehov, Caragiale și Urmuz par a fi nu, nu modelele, ci autorii preferați ai lui Danilov, "profet cu limbă de jăratec" cum îl numește Luca Pițu. Și venind vorba de Gogol și de Cehov abia acum ne dăm seama de ce, dincolo de judecata cruntă auctorială. Nichita lasă însă întotdeauna o poartă de salvare personagiilor sale stranii ori comune, inventate ori ba. Aici, eu și Nichita ne deosebim fundamental. El, prin originea sa, are graniță cu Dumnezeu. E cel mai aproape de înțelegerea ultimă. La autorii români acest lucru e rar și-i făcut mai mult dintr-o convenție băscălioasă. Ori, pînă la urmă, băscălia n-a adus niciodată nimic. Nu-i creativă ci pustiitoare și-i tocmai ceea ce ne învață acest straniu roman postmodern al unui ins pe care îl putem vedea de multe ori privindu-ne cu ochii săi de un albastru-cenușiu-oțelit, încruntați. Însă, cum spuneam, dincolo de această încruntare găsim marea bunătate a unui suflet care nu și-a pierdut credința în Dumnezeu, indiferent de încercările la care a fost supus prin grația "oamenilor noștri, moldoveni, să-i pui la rană, nu alta!"

Sigur, această carte va trece prin încercări teribile. Vor protesta președenția, armata, biserica, primăria, prefectura, curvele, scriitorii, gunoierii și milionarii. Dar asta e bine. Înseamnă că volumul și-a atins scopul, iar scopul e unul singur: să-și vadă fiecare bîrna din ochi că la paiele altora degeaba ne uităm..

Dorin SPINEANU

1 Nichita Danilov, **Urechea de cîrpă**, editura BOEMA, 1993

O școală de tradiție pe cale de destrămare

■ **Un spațiul rîvnit de mulți, în vechiul regim și astăzi**

Din ziarul "Monitorul" nr. 153 (609) de sîmbătă, 3 iulie 1993, aflăm cu consternare că Școala Profesională pentru deficienți de auz din strada I.C. Brătianu nr. 26 Iași, urmează a fi mutată în localul Liceului Metalurgic nr. 7, pentru ca în localul acesteia să se instaleze Conservatorul "George Enescu".

Dacă, prin absurd, s-ar pune problema unei mutări reale (pentru că socotim că este o glumă), cheltuielile de amenajare a noilor spații oferite și instalarea utilajelor pentru funcționarea acestei unități școlare în condiții normale ar ajunge la suma de circa 175 milioane lei. Presupunînd că "cineva" ar fi dispus să ofere această sumă, lucrările de proiectare și execuție a amenajărilor ar dura mai mult de 12-14 luni.

În sprijinul acestor afirmații este suficient, credem, să arătăm că școala dispune în momentul de față de 26 de ateliere-școală de producție în 10 profile de meserii, după cum urmează: 6 ateliere confecții îmbrăcăminte cu 90 de mașini industriale, 7 ateliere de tîmplărie, 3 ateliere de lăcătuși, 1 atelier instalații sanitare, 1 atelier tinichigerie auto, 1 atelier vopsitorie auto, 2 ateliere de tapițerie mobilă, 2 ateliere zugravi-vopsitori-mozaicari, 1 atelier strungari, 1 atelier frezori și 1 atelier desen tehnic.

Aceste ateliere dispun de circa 140 de mașini și utilaje ce ar trebui reamplasate și care necesită instalații speciale de forță, împămîntare, exhaustare etc.

Numai la atelierele de tîmplărie și tapițerie exhaustarea, instalațiile antiex și de aer comprimat ar necesita cheltuieli enorme de bani și de timp.

Menționăm că și sălile rezervate învățămîntului special pentru surzi dispun de amenajări specifice izolații fonice, instalații audio speciale, care nu pot fi mutate, iar amenajarea altora similare, în condițiile economice actuale nu poate fi nicicum realizată.

Ar trebui ca factorii de răspundere să analizeze cu mai multă atenție toate implicațiile (economice, sociale, morale) pe care le comportă o astfel de schimbare.

Trebuie să amintim că această unitate școlară, în decursul celor patru decenii de funcționare în acest local, a recuperat și integrat social multe promoții de deficienți de auz care astăzi se bucură de o viață normală, de respectul și aprecierea colegilor de muncă.

De asemenea, nu este lipsit de importanță și faptul că Școala Profesională pentru surzi din Iași se bucură de o reputație deosebită în rîndul școlilor similare din țară și poate ar fi păcat să fie distrusă dintr-o trăsătură de condei.

Director, ing. Gabriela LOZNEANU

ultimul vagon poștal

Pentru pîinea necesară celor cinci copii, trebuie să împrumut zilnic bani

Subsemnata G. R. domiciliată în Iași str. Sarmisegetuza nr. 4, bl. DA5, sc. A, etaj 2, ap. 9 rog să binevoiți să ajutați o mamă disperată care are cinci copii minori sub 12 ani. Avem trei copii la școală, iar de la toamnă, 4 care necesită multă bătaie de cap. În primul rînd soțul meu are un salariu minim, dar nici pe acela nu-l ia întreg. Mereu trebuie să împrumut bani pentru a lua măcar pîinea cea de toate zilele, adică în jur de 600 sau 700 lei zilnic. Vă rog să mă credeți dar sînt atît de necăjită încît nu am bani să le cumpăr nici caietele necesare pentru fiecare obiect în parte, darămite îmbrăcăminte și încălțăminte. Anul acesta am avut noroc că au mers la școală în trei schimburi și-au luat hainele, ghiozdanele și chiar încălțămintea unul altuia, dar anul acesta vor merge în două schimburi la școală și ei vor fi patru, așa că nu cred că mă descurc. Sînt de trei ani mutată într-un apartament cu trei camere mari, spațioase, dar ce folos ușile sînt rău construite; nu se închid bine. Nu avem bani cu ce le repara, casa îmi este goală, nu am mobilă și nici chiar prejuri pe jos. Cred că vă închipuiți cît de frig este iarna în casă. Ajutoare nu am primit niciodată de nicăieri. De fapt nici nu știu cine m-ar putea ajuta pentru a depăși această criză financiară. Sînt plină de datorii și la întreținere și la cunoștințe, nu știu cînd voi reuși să achit o sumă de aproape 60.000 lei cînd eu de la o lună la alta trebuie să fac noi datorii. Totul se scumpește pe zi ce trece, iar ei nu au nici cu ce se îmbrăca și încălța. Mă gîndesc că iarna se vor îmbolnăvi iar. Astă iarnă am avut fetele amîndouă bolnave, una răcită la plămîni, iar cealaltă cu o viroză respiratorie foarte avansată. Credeți-mă că de la scumpirile astea masive nu ne permitem să luăm nici un kg. de salam pe lună sau pateuri (cutii de conserve). De multe ori au venit plîngînd că le este poftă de salam că au văzut la alți copii. Sînt atît de neputincioasă în fața lor că nu pot să le dau nici strictul necesar: că-mi vine să mor. Nu știu dacă voi putea să le dau o dată măcar 3-4 luni tot ce și-ar dori ei. Vă scriu această scrisoare plîngînd că am ajuns să nu am cu ce să-mi hrănesc cei 5 copii nevinovați. Am copilul care pe 1 iulie are șapte ani și îi este foame așa de mult să mănînce pîrjoale încît în fiecare zi îmi spune: Am aproape 1 an de zile cînd nu-mi pot permite să le fac pîrjoale sîntem mulți și pe puțin îmi trebuie 2-3 kg. de carne. Eu de cîțiva ani buni nu am reușit să iau o pătură sau o lenjerie pe pat. Am un rînd de fete de pernă pe care dimineața le spăl și seara le înfăț la loc, sau dormim cu pernele neînfățate. Nu vă mai spun că de doi ani nu pot să-mi cumpăr nici o pereche de pantofi, că de cizme nici atît. Toată iarna am stat în casă, iar cînd eram chemată la școală împrumutam cizmele de la o vecină din alt bloc. Mi-aș dori ca și copii mei să meargă la diferite sporturi. Primul copil are inclinație spre fotbal și dans modern. Fetiței din clasa I-a îi place enorm de mult judo, fotbalul și dansul. Dar ce păcat că nu pot să-i dau să practice ceea ce-și doresc. Banii ăștia nu mai ajung niciodată, iar fără ei nu poți obține nimic. Păcat că nu pot să le cumpăr și eu cele necesare pentru sport și să le plătesc antrenamentele. Știu că eu nu am noroc, dar măcar sperăm ca ei să aibă noroc. Îmi iubesc copii atît de mult încît dacă aș ști că-i pot ajuta cumva mi-aș da și viața pentru ei. De aceea țin foarte mult să mă ajutați în vreun fel material, alimentar sau financiar, dar copiii nu vrem să-i dăm de lîngă noi cum fac alte familii. Preferăm să murim cu toții de foame sau de frig dar să rămînem cu toții împreună. Vă scrie o mamă cu cinci copii care a plîns în timp ce va scris unele din necazurile ei. De altfel nici nu v-aș fi putut spune în viu grai toate acestea că mă înăbușă plînsul, că la vîrsta de 32 de ani să ajung să nu-mi pot hrăni și îmbrăca cei cinci copii, cei asa de mult doriți.

Dacă credeți că mă veți putea ajuta în vreun fel dar vă rog din suflet să nu-mi dați numele în ziarul pe care-l conduceți. Nu vreau ca rudele și cunoștințele noastre să afle cît de greu o ducem cu toate că știm că nu sîntem singuri. Dacă vreți să vă convingeți că v-am spus adevărul, vă rog ca în una din dimineți să veniți, iar dacă nu, vă rog să-mi trimiteți răspunsul acasă. Încă o fiată vă mulțumește o mamă disperată cu cinci copii minori care așteaptă o mică speranță de la dumneavoastră. Atașez la această scrisoare și copiile certificatelor de naștere ale copiilor.

În fiecare zi batem la diverse uși, însă nu ne ascultă nimeni

Locatarii Ene I. Zară A., Vasiliu C. din imobilul naționalizat din Iași str. Elena Doamna nr. 35 au revenit la cererea nr. 8343 din 30.04.1993 la R.A. "Locuința" Iași și la cererile depuse la Primărie înregistrate sub nr. 16737 din 6.V.1993/43, scrisoarea nr. 424 din 26.V.1993/43, nr. 437 din 3.V.1993/43, nr. 507 din 23.VI.1993/43 pentru intervenție la instalația de canalizare din curtea imobilului, prin repararea acesteia. Locatarii au adus două vidanje și apa cu materii fecale a țîșnit prin fisuri, în curte, infectînd-o. Acum apa menajeră se scurge sub imobilul care a suferit în urma cutremurului din 1977 grave avarieri și cele trei dezvize care au fost întocmite nu au fost puse în execuție deoarece imobilul trebuia demolat din cauză că urma să se construiască pasajul de trecere spre Tătărași. Vă rugăm să ne ajutați. Zilnic am intervenit la diverse uși, dar totul a fost în zadar.

Societatea Medicală
PRO FAMILIA
O CERTITUDINE PENTRU SĂNĂTATEA FAMILIEI DVS.
Consultații medicale de înaltă competență pentru orice problemă de sănătate
Informații și programări la tel. 131043, zilnic între orele 10-18, sau la sediul din Str. Chișinăului (Tutora) nr. 11 C, bl. E1.

Luni, 5 iulie 1993, nr. 154 (610)

Financiarul

Pagină de informație și analiză economică

Structura financiară a întreprinderii moderne

Trecerea la economia de piață, bazată pe acțiunea preponderentă a factorilor monetari implică un proces complex în cadrul căruia, modificarea concepției privind gestiunea financiară a întreprinderii se situează pe primul plan. Aceasta este cu atît mai mult o necesitate, cu cît descentralizarea deciziei financiare pune majoritatea întreprinderilor din economia noastră în fața unei situații cu totul aparte, a unui viitor imprevizibil.

Mecanismul arbitrat și rigid al stabilirii prețurilor, precum și acțiunea inflexibilă de pînă acum a celorlalte categorii valorice (credit, dobîndă, taxe, impozite etc.) a creat falsa impresie a unei stabilități economice și a unor posibilități de creștere și dezvoltare perpetue a întreprinderilor. Întreprinderea, ca principal decident, era pusă în situația de a se strădui să se încadreze în rigorile legii, iar singura sa abilitate era de a găsi soluții de compromis între dezideratele proprii și rigiditatea normelor și normativelor.

Mecanismul economic concurențial, înlocuirea "mîinii autoritare" cu cea a "mîinii invizibile", determină un proces firesc de selecție a celor puternici și de eliminare a ceea ce este ineficient. În acest sens, gestiunea financiară apare ca primul imperativ al activității manageriale din întreprindere. Cu alte cuvinte, gestiunea financiară ocupă un loc privilegiat în gestiunea întreprinderii, întrucît ea privește politica generală a firmei, inițierea, dezvoltarea și administrarea acesteia.

Plecînd de la înțelesul atribuit gestiunii economice în general, ca fiind "arta de a combina rentabil factorii de producție", gestiunea financiară poate fi considerată ca acțiunea de a reuși cele mai bune combinații ale mijloacelor financiare într-o întreprindere.

Între obiectivele gestiunii financiare, o importanță aparte revine celui al constituirii unei structuri financiare care să consolideze independența de acțiune a întreprinderii. Prin structură financiară se înțelege, pe de o parte, situația patrimoniului întreprinderii ca stare reflectată în pasivul bilanțului (capitaluri proprii, datorii pe termen lung și mijlociu, datorii pe termen scurt), iar pe de altă parte situația patrimoniului din punct de vedere monetar, adică capacitatea elementelor componente de a produce fluxuri monetare, cu referire la componentele de activ (active lichide, active disponibile și realizabile și imobilizări). În prima abordare a structurii financiare a întreprinderii, se poate pune în evidență costul capitalului în procesul de alegere a resurselor financiare. Totuși, costul capitalului nu are o validitate absolută în alegerea capitalurilor, el fiind subordonat, după caz, criteriilor de securitate și rentabilitate ale întreprinderilor. Înainte de a compara costurile diverselor capitaluri este necesară cunoașterea ratei rentabilității lor. O primă selecție a surselor posibile de capitaluri poate fi făcută, eliminînd de la început toate acele capitaluri care au o rentabilitate inferioară costului lor. Ca mărime absolută, costul capitalului trebuie să cuprindă, în afara ratei remunerației nominale, și toate cheltuielile auxiliare, cum ar fi: comisioane diverse, cheltuieli de emisiune (cazul întreprinderilor obligatare) etc. Ca regulă, costul capitalului trebuie să se exprime procentual, pentru a facilita comparațiile. O variabilă care intervine întotdeauna în calculul rentabilității și costul capitalurilor este timpul. Practic, dacă nu am ține seama de caracterul dinamic al unei operațiuni de finanțare, problema s-ar pune în termeni statici și am compara simplu, rata rentabilității cu rata costului. Desfășurată în timp, operațiunea de finanțare are loc ca o serie de încasări și plăți (de exemplu: primirea unui credit constituie o încasare inițială, rambursarea lui eșalonată constituie un flux de plăți). Astfel că, putem vorbi de un cost explicit al capitalurilor care constituie rata dobînzii ce asigură egalitatea valorilor actualizate ale cheltuielilor și veniturilor rezultate direct din utilizarea acelei surse de finanțare. Aceasta impune o identificare destul de precisă a încasărilor și plăților la fiecare formă de capital. Ipotetic, un credit fără dobîndă are costul explicit zero, deoarece, pentru ca suma cheltuielilor viitoare echivalente să fie egală cu suma creditului în prezent, rata dobînzii trebuie să fie nulă. În principiu, durata și deci gradul de imobilizare a capitalurilor determină costurile lor de întrebuințare.

V. COCRIȘ

Investițiile și relansarea economiei românești (III)

Ulterior economistul american a revenit asupra studiului creșterii economice reformulînd condițiile fundamentale și restrîngînd perioada de timp la intervalul 1929-1957 (Th<130>orie du capital et taux de rendement Ed. Dunod, Paris, 1970). Din analiza sa a reieșit faptul că, rata de creștere a capacității productive efectivă a economiei americane, se situa la un nivel de 3% anual pentru perioada menționată. Productivitatea sau rata randamentului investițiilor noi a fost de 5% în medie anual. Oferta de muncă a crescut cu 0,5% anual (exprimată în ore de lucru efective), iar stocurile de echipamente și utilaje cu 2,1%. În aceste condiții, progresul tehnic explica 1,8% din rata creșterii economice, oferta muncă 0,3%, iar stocul de capitaluri 0,8%. Cu alte cuvinte, contribuția progresului tehnic este preponderentă în rata creșterii economice, reprezentînd peste 60%.

Edward Denison, considera rata de creștere economică ca fiind rezultanta a două serii de rate: de creștere a inputurilor tangibile (fizice) precum capitaluri tehnice și mîna de lucru și de creștere a productivității generale a factorilor. În studiul său (The Sources of Economic Growth in the United States, Washington D.C., 1962), analiza capitalului este strict cantitativă sau altfel spus nu ia în considerare efectul progresului tehnic. Măsurată în această manieră, contribuția factorului capital în creșterea economică este de 14,6%. În schimb, analiza factorului de muncă este calitativă, încorporînd creșterea productivității muncii și a gradului de educație. Astfel, forța de muncă explică 53% din rata de creștere economică. Problema rămasă de soluționat era cea a factorului rezidual, pe care Denison l-a asimilat cu productivitatea generală a factorilor sau progresul tehnic neincorporat în factorii cantitativi muncă și capital. El identifică două influențe semnificative asupra diferenței de 32% și anume: economiile de scală cu 10% și un rezidual al factorului rezidual-progresul general a cunoștințelor sau investițiile actuale - cu 22%.

2. Investițiile și progresul tehnic.

Mult timp, preocuparea cercetătorilor care au abordat creșterea economică a fost aceea de a distinge între factorii calitativi cît reprezintă progres tehnic incorporat și cît progres tehnic neincorporat. Concret, progresul tehnic neincorporat constituie o variabilă exogenă relativ la cantitatea de capital și volumul de muncă și este reprezentat de ameliorarea metodelor de management, a metodelor organizatorice și a calificărilor personalului. Practic însă, este destul de greu de efectuat o asemenea delimitare între creșterea cantitativă a capitalului și a forței de muncă și creșterea productivității celor doi factori. Doar o asemenea separare netă ar putea conduce la o identificare certă a ponderii investițiilor materiale în rata de creștere economică.

Reputatul economist Simon Kuznets, a efectuat o analiză laborioasă a majorității economiilor occidentale pentru perioada industrializării acestora (Modern Economic Growth Rate Structure and Spread, New Haven Yale University Press, 1966) din care rezultă că, creșterea economică poate fi explicată pe baza creșterii ofertei de factori de producție pe de o parte și a creșterii productivității factorilor, pe de altă parte. Prima serie de factori reprezintă ceea ce în mod normal denumim investiții. Cu toate acestea, rezultă cu certitudine contribuția creșterii extensive și cea a creșterii intensive. Productivitatea totală a factorilor este efectul combinat al outputului pe unitate de muncă și a outputului pe unitate de capital.

Astfel, ambiguitatea asupra factorului rezidual persistă și pe bună dreptate Moses Abramovitz o numea "măsura ignoranței noastre".

Luînd în considerare clasificarea operată de Kuznets, un alt economist american, John W. Kendrick a calculat următorii factori de influență pentru rata de creștere a economiei SUA pe perioada 1929-1978. (Productivity Trends and the Recent Slowdown, Washington D.C., American Enterprise Institute, 1980).

V. IȘAN

BURSA - element necesar al economiei de piață

Bursa reprezintă în esență o piață de schimburi de mărfuri și servicii ce este guvernată strict de legea cererii și a ofertei, tradusă în mecanismul de stabilire a prețurilor prin apropieri succesive, pînă la atingerea optimului. Se impune astfel un principiu operativ al ofertelor, punînd la dispoziție și cadrul organizatoric adecvat implementării lui.

Din prezentarea făcută de directorul general al Bursei Rom<131>ne de Mărfuri, Mircea Filipoiu, cu ocazia conferinței ce a avut loc la Iași, în cursul săptămînii trecute, BRM reprezintă cadrul organizat de asociere și funcționare a mai multor Agenții Bursiere, care au acceptat să tranzacționeze după un anumit cod de reguli specifice. Interesele clienților se traduc în efectuarea tranzacțiilor cu obținerea unor prețuri avantajoase, iar ale Agențiilor Bursiere, ce sînt membri ai bursei, în comisionul perceput. Fiecare operațiune finalizată implică un membru reprezentant al vînzătorului și un al doilea, din partea cumpărătorului.

BRM funcționează ca o societate pe acțiuni, nominative, în valoare de 250 mii lei iar posesia a 20 de acțiuni conferă dreptul la un loc de broker. Indiferent de numărul de acțiuni aflate în posesie, acționarii pot deține pînă la maxim 5 locuri de broker și 100 de voturi valabile în adunarea generală.

Brokerul este singurul abilitat de client să-i reprezinte interesele; într-o marjă de prețuri strict confidențială. Un client care dorește să tranzacționeze în Bursă trebuie să-și aleagă un agent bursier care îl va reprezenta în ring, contra unui comision. Ca persoane, brokerii reprezintă angajații pentru lucrul în ring al agenților bursiere. La ora actuală BRM asigură contracte tip SPOT, prin care înseamnă că marfa există și poate fi livrată, teoretic, imediat după contractare, practic în maxim 5 zile de la semnare.

Pe piața întîi a BRM se tranzacționează mărfuri fungibile, substituibile, cărora să nu le fie specific furnizorul. Marfa trebuie să fie în primul rînd omogenă și standardizată. Fiecare dintre aceste mărfuri admite standardizare pe subclase, după cotele înregistrate de anumite caracteristici. Există, în plus, și o scală de deciasări, pentru calități substituibile, cunoscută și de vînzător și de cumpărător. În cazul în care, la livrare, marfa nu se încadrează în condițiile de calitate standard, dar cînd nu iese din scală, deficitul de calitate este compensat de o scădere corespunzătoare a prețului, conform scalei, fără ca marfa să poată fi refuzată de client. Cînd marfa este mai bună decît cea garantată de condițiile standard, prețul nu se schimbă. Ceea ce se negociază prin anunțurile brokerilor nu sînt cantitățile, ci un număr de contracte; ce reprezintă o cantitate specifică fiecărei mărfi și este stabilit de bursă. Acesta reprezintă aproximativ cantitatea de marfă corespunzătoare valorii bănești celei mai mici negociabile prin bursa de mărfuri de acest tip. Pe piața întîi se pot negocia mărfuri agroalimentare, metale, produse chimice și petroliere, materiale de construcție, etc.

C.S

Fermierul american - specialist agricol

Satele tipice din multe țări ale Europei și Asiei, o grupare de case adunate laolaltă, ocupate de oameni care lucrează pe terenurile învecinate - sînt complet necunoscute de America secolului XX.

În Statele Unite, fiecare familie trăiește în mod obișnuit pe propriul domeniu, adesea departe de privirea vecinilor. Satul sau orașul este, în principiu, locul unde familia merge la cumpărături, la biserică, la diverse distracții sau întruniri cu scop politic, social sau de afaceri.

În cele mai multe cazuri, autobuze speciale transportă zilnic copiii la școală, care se află, de obicei, în oraș.

În statul Virginia, fermierii sînt răspîndiți de-a lungul rîurilor, la mari distanțe unii de alții. Aceștia plantează o nouă cultură, cea de tutun, care necesită pămînt împrospătat la fiecare cîțiva ani. Această situație determină mutarea cultivatorilor de tutun, ori de cîte ori pămîntul devine nefertil.

Astfel, tradiția acestei independențe a fermelor se menține și astăzi, și nu se dorește constituirea de sate grupate.

Pînă la apariția (construirea) automobilelor și șoselelor, fermierii din SUA au dus o viață grea și singuratică. Pentru a avea succes, fermierul și soția sa trebuiau să dovedească o mare îndemînare. Au fost perioade cînd, bineînțeles, vecinii s-au ajutat între ei la diverse activități, dar, în munca de fiecare zi, fermierul trebuie să fie și propriul său mecanic ca și, deseori, propriul său inventator.

Pînă de curînd, multe familii din Bazinul Central practicau "general farming", adică familia producea atît cît îi permitea echipamentul propriu și ceea ce rămînea vindea, pentru a putea cumpăra lucruri pe care nu le puteau produce.

În prezent, toate familiile care trăiesc la fermele din Bazinul Central practică "commercial farming": ei adună multe produse pentru a le vinde și nu numai pentru propria folosință.

Această schimbare reprezintă o consecință a revoluției din agricultură, concretizată prin scăderea numărului de familii care locuiesc la ferme în paralel cu creșterea în dimensiuni a fermelor.

(Traducere de Mihaela BREZEANU)

Tîrguri comerciale pe plan național

ELECTROUTIL '93 - 28 aug.-3 sept. 1993, Craiova, tîrg general de utilaje, mașini, aparate, echipamente, instalații și accesorii cu acționare electrică, mijloace de transport, organizator Camera de Comerț și Industrie Dolj.

Brăila - 2-27 sept. 1993, tîrg general de produse agricole, produse chimice, mașini și utilaje agricole, organizator Camera de Comerț și Industrie Brăila.

AGROMA '93 - 7-11 sept. 1993, Arad, tîrg național de utilaje agricole și utilaje alimentare, organizator Camera de Comerț și Industrie Arad.

TOTAL '93 - 20-25 sept. 1993, Pitești - tîrg general de bunuri de larg consum, organizator Camera de Comerț și Industrie Argeș.

Satu Mare - 20-26 sept. 1993, tîrg de toamnă pentru țesături, confecții, tricotaje, încălțăminte, artizanat, organizator Camera de Comerț și Industrie Satu Mare.

Sibiu - 20-26 sept. 1993, tîrg de mărfuri generale, organizator Camera de Comerț, Industrie și Agricultură Sibiu.

Tîrgul Textilelor ediția a V-a - 21-24 sept. 1993, Iași, organizator Camera de Comerț și Industrie Iași.

Buzău - 22-26 sept. 1993, tîrg de legume și produse din legume, concurs de creștere a animalelor, organizatori Camera de Comerț și Industrie a României, Camera de Comerț și Industrie Buzău, Ministerul Agriculturii, Prefectura Buzău, Direcția Agricolă Buzău.

Constanța - 28-30 sept. 1993, tîrg cu produse agricole, organizator Camera de Comerț, Industrie și Navigație Constanța.

AGROTEX '93 - 25 sept.-3 oct. 1993, Craiova, tîrg general de utilaje, mașini, aparate, echipamente pentru agricultură și industrie alimentară, produse agricole și agroalimentare, organizator Camera de Comerț și Industrie Dolj.

Saloane comerciale organizate de Camera de Comerț și Industrie a României

Salon Sport-Turism-Vacanță-Agrement, ediția a IV-a, 22-27 nov. 1993, Poiana Brașov - organizate de Camerele de Comerț și Industrie județene.

Salonul național al ambarcațiunilor de agrement, sport și materiale pentru turism - 26-31 aug. 1993, Orșova, organizator Camera de Comerț și Industrie Mehedinți.

Salonul de turism, industrie hotelieră și alimentație publică, 10-20 sept. 1993, Ploiești, organizator Camera de Comerț și Industrie Prahova.

Salon de echipamente pentru unități hoteliere, alimentație publică și gastronomie: vinuri, sucuri, cafea, țigări - 1-6 oct. 1993, Cluj-Napoca, organizator Camera de Comerț și Industrie Cluj.

Managementul grupurilor (III)

■ *Elementele grupului de muncă*

Elementele grupului de muncă (Work Group Inputs) care influențează comportamentul acestuia sînt: compoziția, structura, mărimea, dinamica grupului, relațiile interpersonale, "moralul" și liderul grupului de muncă. Cunoașterea de către manageri a acestor dimensiuni esențiale îi ajută în proiectarea, formarea și reconstrucția grupurilor de muncă din propria organizație (societate comercială, regie autonomă, firmă, companie, institutie).

■ *Compoziția grupului de muncă*

Compoziția grupului de muncă (Work Group Composition) se definește prin proprietățile reprezentate de ansamblul persoanelor care sînt membrii unui grup dat, într-un moment dat. "Personalitatea" și eficiența grupului depind, în mare parte, de caracteristicile persoanelor care îl compun. Un grup de muncă format din persoane cu pregătire de calitate la nivel înalt, receptive la schimbări, inventive, cu spirit întreprinzător și motivate pentru activitate își realizează mai bine obiectivele decît alt grup limitat la dimensiuni psihologice. Procesul nu este deloc simplu. Implicarea capacităților în activitate nu este numai o chestiune de calitate și de nivel al acestora, ci și o chestiune de "caracter" pe de o parte, și de "situație" pe de altă parte. "Mașina umană" funcționează ca un agregat complex cu părți intercorelate de o manieră subtilă și în forme extrem de labile. Specialiștii au dezvăluit rolul unor **factori compoziționali** implicați în funcționarea grupului: caracteristicile membrilor, atracția către un grup, atitudinile omogene ale membrilor față de autoritate, compatibilitatea dintre membri, reprezentarea pe care omul o are despre sine, stilul de conducere, motivația pentru muncă, componența de vîrstă ș.a. Dintre factorii enumerați primii doi au o importanță deosebită: **caracteristicile membrilor** (member characteristics) și atracția către un grup (attraction to the group).

■ *Cum trebuie să selecteze managerii membrii unui grup de muncă?*

Compoziția grupului de muncă are o importanță majoră în succesul acestuia. În lucrarea "Handbook of Organizational Behavior" (Ghidul comportamentului organizațional), apărută în 1987, expertul american în managementul grupurilor J. Richard Hackman recomandă managerilor ca în selecția unui grup de muncă să ia în considerare mai multe cerințe.

Necesitatea **analizei relevante a sarcinilor** (task-relevant expertise) ce revin membrilor grupului de muncă proiectat. Cu toate că această analiză pare a fi cu adevărat obiectivă, de multe ori se întîmplă că din diverse motive indivizii caută să se plaseze în grupuri de muncă fără a respecta datele oferite de expertiza asupra sarcinilor.

Alegerea membrilor grupului după criteriul **însușirilor interpersonale potrivite** (appropriate interpersonal skills). Atracția interpersonală este atît cauză cît și consecință a coeziunii. În această ordine de idei nu sînt de neglijat consecințele atracției interpersonale: creșterea capacității de mobilizare a grupului pentru îndeplinirea obiectivelor sale, sporirea similarității în privința valorilor și atitudinilor între membrii grupului; creșterea interacțiunilor și a comunicărilor; mărirea productivității muncii ș.a.

Pentru sarcini care implică cel puțin cîteva provocări (invitații la întrecere între membrii grupului, relații de concurență) la constituirea unui grup trebuie să se țină seamă de faptul că un grad redus de diversitate este util. Dacă grupul este prea omogen, membrii săi pot lucra bine, dar le lipsesc posibilitățile de a genera idei noi. Pe de altă parte, dacă un grup este prea eterogen, avantajele existenței unor persoane cu talente multiple se pot pierde deoarece grupul poate avea dificultăți serioase în coordonarea acestor eforturi. Rezultatele contradictorii în această direcție pledează mai curînd pentru faptul că nici omogenitatea și nici eterogenitatea membrilor nu este de dorit. Mai curînd se poate deduce că este utilă omogenitatea unor caracteristici și neomogenitatea altora. De pildă, dacă există tendințe omogene de dominanță în grup, el se dizolvă în condițiile de acord colectiv, lipsa de omogenitate a capacităților produce perturbări în organizarea grupului, în ritmul muncii și în randament. Problema se rezolvă deci în raport cu cerințele situației.

Nu întotdeauna grupul al căror membri au capacități superioare va rezolva mai bine obiectivul propus. Dacă acesta nu cere priceperi deosebite, existența unor capacități superioare la nivelul grupului este superfluă, în plus duce la plafonare și insatisfacție. Obiectivul fiind prea ușor, motivația grupului pentru îndeplinirea acestuia scade. Astfel nu este nevoie ca toți membrii grupului să fie selectați de așa natură încît toți să aibă același nivel de abilități. Este însă necesară **distribuirea** abilităților după tipuri și niveluri diferite, în funcție de cerințele obiectivului, deci utilizînd eficient abilitățile.

Un aspect crucial al compoziției grupului este **nivelul și diversitatea motivațiilor** membrilor acestuia. Membrii grupului diferă între ei după caracterul psihosocial de proveniență, cultură, atitudini și orientare spre valori. În astfel de condiții se pune întrebarea: cum se poate ca grupa să acționeze unitar, peste diferențele între indivizi? B.M. Bass (1960), D. Cartwright și A. Zander (1968) ș.a. au demonstrat că dacă grupul de muncă este conceput de către fiecare membru ca fiind instrumental pentru realizarea obiectivelor sale, el capătă valență pozitivă pentru toți, dezvoltîndu-se cooperarea.

■ *De ce angajații preferă să lucreze într-un anumit grup?*

Un alt factor important din cadrul compoziției grupului de muncă este atracția potențială a membrilor către grup. Cum angajații nu sînt întotdeauna capabili să aleagă grupul în care să lucreze, deseori apar discuții, mai ales pentru anumite sarcini și angajamente luate. De ce oamenii preferă să lucreze în grupuri? Unii pot fi atrași, pentru că le place să lucreze cu anumite persoane dintr-un anumit grup. Altora poate să le placă activitățile desfășurate de un anumit grup. De exemplu, unii doresc să lucreze în grupurile în care se explorează idei noi, tehnologii de vîrf sau optimizări de procese. Cei care și-au ales profesia de cadru didactic preferă să lucreze cu grupuri de elevi sau studenți, cu toate că ar putea primi salarii mult mai mari "în producție". Un alt motiv pentru care oamenii preferă grupurile este acela că acestea îi ajută să-și satisfacă nevoile de afiliere (needs for affiliation). McClelland, autorul teoriei trebuințelor dobîndite din cadrul motivației, arată că astfel de necesități pot fi foarte accentuate la unii indivizi față de alții, dar ceea ce este sigur, este că toți avem nevoie într-o oarecare măsură de afiliere, adică să ne alăturăm unui grup, stabilind raporturi de subordonare sau de colaborare. Numai unii inventatori de profesie preferă să lucreze ca un "lup singuratec". În final, indivizii pot prefera aderarea la un anumit grup, pentru că grupul poate fi mijlocul de atingere a unui scop, din afara acestuia. Dacă vrei să devii un expert în informatică trebuie să preferi un grup de programatori, analiști și hardiști. Avînd date aceste motive posibile de preferință pentru un anumit grup, managerii pot deseori să determine atracțiile unui anumit grup de muncă. De exemplu, ei pot fi capabili să plaseze indivizii cărora le place să lucreze împreună la același proiect, pot stabili obiective și acțiuni de competiție astfel încît activitățile grupului devin atractive, pot clarifica obiectivele grupului prin alegerea acelor angajați care doresc să le atingă și lasă membrii grupului să-și aleagă căile prin care relațiile între membrii grupului pot servi la realizarea altor obiective dorite.

Eugen RÂPĂ

MICA PUBLICITATE

Anunţurile pentru mica publicitate se primesc la birourile noastre din Bd. Copou nr.19, Agenţia de turism "AMIRAL" (lîngă cofetăria "Opera") şi la sediul redacţiei din str. Smîrdan nr.5, între orele 8,30 - 15,00

vînzări

• Vînd autodubă (marfă, persoane) T.V. motor Braşov, auto tip Aro Loaz rusească, nouă, maşină industrială pentru pufuleţi, apartament 4 camere, 5-6 milioane, zona Alexandru (Muşatini), tv color Alfa, nou. Relaţii la tel. 176210 (11398)

închirieri

• Caut garsonieră (apartament), (semi) mobilat(ă), ofer 10-12 mii lei, plata lunar. Tel. 176918, 172557, int. 21.

oferte servicii

• Filmări video, seriozitate. Tel 176710. (11156)

• Execut lucrări de dactilografie. Tel. 129204 (11385)

diverse

• S.C. MIS COMPANY S.R.L., str. Başotă nr. 4, tel. 115433 livrează en-detail: lămpi bactericide cu ultraviolete de 15 W, 30 W şi 60 W (licenţa KATOD producţie BIOCOMP), tuburi UV de 30 W; trepied metalic portabil pentru lămpile UV cu utilizare în: cercetare, microbiologie, medicină, industria farmaceutică şi alimentară, igienă etc. Execută întocuirea, depanarea şi întreţinerea lămpilor bactericide. Se asigură garanţie 24 luni. (11400)

• R.A.G.C.C. Iaşi invită pe cei ce deţin locuri în cimitirele oraşului Iaşi să îngrijească aceste locuri pentru a avea un aspect civilizat. Conform regulamentului de funcţionare al cimitirelor, locurile neîngrijite se consideră abandonate şi vor fi vîndute pe bază de cerere altor persoane. Amenajarea mormintelor se poate face şi cu personalul regiei, la un tarif convenabil ce se achită la administraţia fiecărui cimitir.

• Filiala Teritorială Silvică Iaşi ROMSILVA R.A., cu sediul în Iaşi, str. Gh. Asachi nr. 2, tel. 142000, vinde prin licitaţie publică mijloace auto şi subansamble auto, unelte şi scule specifice activităţii de silvicultură, printre care: 1. Aro-243 D, an fabricaţie 1989, cu motor de Braşov, în stare perfectă, la pepiniera silvică Galata, tel. 140271. 2. Caroserie Aro-243, parcată la Ocolul Silvic Grajduri. 3. Aro10, parcat la Ferma de nutrii Şanta. 4. Remorci incomplete pentru tractor de 5,5 tone - 2 buc., parcate la Ferma de nutrii Şanta. 5. Cuşti complete pentru creşterea nutriilor. Şedinţa de licitaţie va avea loc pe data de 15.07.1993, ora 10,00, la sediul subunităţii, unde se află bunurile. Relaţii suplimentare la telefon 142000, dl. inginer Ioan Mătăsaru. De asemenea, mai vindem la preţuri negociabile, avantajos, miere de albine de salcîm şi poliflora, fructe de pădure (zmeură, coacăz negru), cireşată şi vişinată de 30 grade, tonic alcoolizată, în vrac şi familii de albine.

• Societatea Comercială TAXICOM S.A. Iaşi vinde prin licitaţie publică o autofurgonetă tip Aro-240, pe benzină. Relaţii la telefoanele 140595, 146593, 142680, 953 sau la sediul societăţii din str. Codrescu nr. 6, Iaşi.

• Fundaţia de Cultură şi Ştiinţă "Moldova". Universitatea "M. Kogălniceanu" din Iaşi, str. Pinului nr. 6, tel. 098/112105 aduce la cunoştinţa candidaţilor că face înscrieri pentru concursul de admitere în anul universitar 1993-1994 la: 1. Facultatea de Medicină Generală, cursuri de zi; 2. Facultatea de Drept, cursuri de zi şi fără frecvenţă; 3. Facultatea de Comerţ Exterior, cursuri de zi; 4. Facultatea de Management şi Economia Turismului, cursuri de zi; 5. Facultatea de Silvicultură şi Arhitectură Peisageră, cursuri de zi şi fără frecvenţă; 6. Facultatea de Kineziologie, cursuri de zi; 7. Facultatea de ziaristică, cursuri de zi şi fără frecvenţă; 8. Facultatea de Arte (secţia Arte Plastice şi secţia Artă Teatrală), cursuri de zi. Înscrierile se fac pînă la data de 14.07.1993. În ziua de 15.07.1993 are loc admiterea, care se efectuează pe bază de teste.

matrimoniale

• Italian, patron office import-export diamante, pietre preţioase şi aur, absolut singur înăuntrul sufletului, necăsătorit, stare materială foarte bună, 48 ani, cu spiritul încă tînăr, prezentabil, de o fidelitate absolută, nebăutor, nefumător, maximă seriozitate, caut exclusiv domnişoară/doamnă tînără, frumoasă, afectuoasă, 20/35 ani, chiar şi divorţată, interesată de cunoaşterea mea doar în scopul unei căsătorii din dragoste. Scrieţi-mi, ataşînd o fotografie. Adresa mea: Camerin Giorgio, Via San Salvatore 38/F, Valenza (AL), Italia, tel. 0131/953117. NB. Telefonare non serve, non voglio/Scrivetemi tassati-vamente in italiano, non importa errori, per foto intendo faccia, fronte e profilo, intera persona, in piedi, fronte e profilo, la descrizione deve esser dettagliata piu'possibile, e'inutile scrivere senza i requisiti richiesti, la lettera verra'cestinata. Se dopo i tempi tecnici postali non ricevete riposta, la riposta vi e'gia stata data e'negativa non solecitate grazie. Tutto si fara'per corrispondeza fino alla mia decisione d'incontro.

LOCURI DE MUNCĂ

• S.C. UNIC 91 S.R.L. Iaşi angajează doi casieri pentru case de marcat electronice. Condiţii minimum 10 ani vechime în activitatea de casier în autoservice produse alimentare. Tel. 114308, str. Piaţa Unirii nr. 2.

• S.C. Bucium S.A. angajează cu jumătate de normă pentru compartimentul Marketing: absolventă a Facultăţii de Filologie, secţia engleză-germană, promoţia 1993. Condiţii de angajare: aspect fizic plăcut, fără obligaţii familiale. Interviul pentru angajare în data de 5.07.1993, la sediul firmei din şos. Bucium nr. 23. Relaţii zilnic între orele 7.00 - 15.30, telefon 135063.

• Angajez 2 zugravi. Ofer peste 80.000 lei. Solicit seriozitate. Tel.

condoleanţe

• Salariaţii Primăriei municipiului Iaşi transmit d-lui deputat Anghel Stanciu sincere condoleanţe pentru pierderea grea pe care a suferit-o prin decesul tatălui său.

Primarul municipiului Iaşi C. Simirad

FUNDAŢIA ACADEMICĂ "PETRE ANDREI"

din Iaşi, autoare a sondajului de opinie Libertăţile Academice şi Autonomia Universitară, distribuit ca document oficial al Conferinţei Internaţionale a Universitarilor, organizată de UNESCO, la Sinaia, între 5 şi 7 mai 1992, fundaţie afiliată la Federaţia Europeană a Şcolilor (FEDE) care este abilitată cu statut consultativ la Consiliul Europei

aduce la cunoştinţa candidaţilor că face înscrieri pentru

CONCURSUL DE ADMITERE

în anul universitar 1993-1994, după cum urmează:

Facultatea	Forma de şcolarizare
Drept	- cursuri de zi şi cu frecvenţă redusă
Economie	- cursuri de zi şi cu frecvenţă redusă
Psihologie-Asistenţă Socială	- cursuri de zi şi cu frecvenţă redusă

Se fac înscrieri, pentru absolvenţii cu examen de bacalaureat, pînă la data de 16. 07. 93.
Admiterea se efectuează pe bază de teste în zilele de 17 şi 18.07.93
Înscrierile se fac la sediul Fundaţiei, str. Theodor Burada nr. 5, Iaşi, telefon 098/112003

TELEFOANE UTILE

• SALVARE: 961
• POMPIERI: 981
• POLIŢIE: Inspectoratul Judeţean - 146666, 140020, 146840; Municipiu - 146850; Serviciul Circulaţie - 140070.
• AGENŢIA CFR: 147673
• INFORMAŢII GARĂ: 146333
• AUTOGARĂ: 146587
• AGENŢIA TAROM: 115239
• INFORMAŢII AEROPORT: 178126
• STAŢII PECO: Baş Ceauş - 176865; Aurel Vlaicu - 175812; Bucium - 132891; Crişan 112182; Păcurari 164142; Sărărie 147480.
• DISPECERATE: RA Gaz-Metan - 141737; RA Apă-Canal 142451; Renel - 147070, deranjamente - 147070; Termoficare - 141956; RA Locuinţa - 112434; Telefoane - Deranjamente - 921; Protecţia mediului - 147010.
• GARDA FINANCIARĂ: 112851, 112427
• ADMINISTRAŢIA FINANCIARĂ: 143030
• NOTARIAT: 147574
• TRIBUNAL: 146300
• PROCURATURĂ: 146630
• CAMERA DE COMERŢ: 117757
• CENTRUL MILITAR JUDEŢEAN: 146370
• HOTELURI: Moldova - 142225; Traian - 143330; Unirea - 142110; Sport - 137817.
• POLICLINICA CU PLATĂ: triaj informaţii - 117244
• OFICIUL JUDEŢEAN PENTRU PROTECŢIA CONSUMATORILOR: 145392.

REGIA AUTONOMĂ DE TRANSPORT ÎN COMUN IAŞI

Potrivit prevederilor art. 5 lit. "f" din Legea nr. 53/1993,

persoanele handicapate asimilate gradului I şi II de invaliditate

cu adeverinţă eliberată de Inspectoratul Teritorial de Stat pentru Handicapaţi Iaşi, au dreptul la

gratuitatea transportului urban cu mijloacele de transport în comun.

Pe baza acestei adeverinţe Regia Autonomă de Transport va elibera legitimaţia de călătorie gratuită de transport pentru luna respectivă, singurele valabile începînd cu data de 5.07.1993.

Clubul de agrement, cultură şi turism PRIER

PRIER vă oferă:

• 8 zile de vacanţă
Litoral (3 zile cazare, masă)
Bulgaria (Burgas - litoral)
Turcia (Istanbul - 3 zile)
• Locuri pe LITORAL (Venus)
• TURCIA: 6 iulie
• UNGARIA: 12 iulie

Informaţii şi înscrieri: Bd. Ştefan cel Mare nr. 8, tel. 116598

S.C. ALIMENTARA S.A. IAŞI

TIME IS MONEY

Casa de comenzi TELEMARK vă ajută să economisiţi timp

Bd. Independenţei 142607, 147659

Alexandru cel Bun 152742, 152746

Comenzile se pot efectua între orele 10 - 15.

Livrarea se va face la ora indicată de solicitant cu o marjă de 1/2 oră în plus sau în minus.

Elegant Practic Plăcut

Orice piesă de mobilier la comandă sau gata confecţionată la preţuri convenabile

prin **Standard Comercial Moldavia**

Str. Bradului nr. 5, tel. 122850

CENTRUL PENTRU INSTRUIRE ÎN INFORMATICĂ
Iaşi Str. Golia nr. 14, tel. 115944

organizează cursuri de instruire în utilizarea calculatoarelor personale (PC):

→ Formare operatori PC
→ Programare PC (limbaj C, PASCAL, d BASE)
→ Proiectare utilizînd PC (AUTOCAD)
→ Tehnoredactare şi activităţi de secretariat

Înscrieri şi detalii suplimentare la CENTRUL PENTRU INSTRUIRE ÎN INFORMATICĂ

S.C. DORIAN S.R.L.
Str. C. Negri nr. 60

Execută *calitativ* şi *avantajos*:

- ştampile
- legătorie artă după cele mai exigente gusturi

PRECIZIE CALITATE FIABILITATE

S.C. AGMUS S.A
Calea Chişinăului nr. 32, tel. 098/ 135651

va oferă următoarele prestări servicii şi produse:

• Maşină de ambalat prin vidare MAV 100
• Linii de prelucrat produse de panificaţie şi patiserie (malaxor, cuptor, etc.)
• Linii tehnologice pentru carne şi preparate din carne
→ Betonieră de 120, 160, 250 l.
→ Batoză de porumb
→ Valturi de moară
■ Maşini şi utilaje pentru obţinerea materialelor de construcţie (mortar, cărămizi, ţigle).
■ Reparaţii curente, reparaţii capitale şi modernizări la maşini unelte, instalaţii şi utilaje.
→ Utilaj alimentar la temă
→ Maşină multiplă de tîmplărie MM
→ Moară cu ciocănele pentru furaje
☞ Brumări şi cromări
☞ Tratamente termice

ROMÂNIA RENEL REGIA AUTONOMĂ DE ELECTRICITATE

DIRECŢIA GENERALĂ DE TRANSPORT ŞI DISTRIBUŢIE A ENERGIEI ELECTRICE

FILIALA DE REŢELE ELECTRICE IAŞI

F.R.E. Iaşi comunică tuturor agenţilor economici că în "Monitorul Oficial" nr. 134 din 24 iunie 1993 s-a publicat noul

"Regulament de furnizare şi utilizare a energiei electrice"

În cursul lunii iulie 1993 noul "Regulament de furnizare şi utilizare a energiei electrice" împreună cu instrucţiunile de aplicare se vor tipări în vederea procurării lor contracost de către toţi cei interesaţi.

În vederea stabilirii necesarului de exemplare ce urmează a se tipări, solicităm tuturor agenţilor economici comunicarea în scris, la sediul F.R.E. Iaşi pînă pe data de 10.07.1993 a necesarului de exemplare.

FREE BIBLE COURSE BY MAIL

For your free course please send your name and address (clearly written) to:

WORLD BIBLE SCHOOL
Dept. H1, P.O. Box 9346, Austin, TX 78766 USA

monitorul

Director onorific: AUREL LEON
FLORIN FLORESCU redactor şef
DAN RADU redactor şef adjunct
Tudor Agavriloaei - secretar general de redacţie

EVENIMENT: TONI HRIŢAC (şef secţie), Eduard Calotă, Mihaela Cănănău, Vasile Cojocariu, Dan Fodor, Cristian Hanganu, Dumitru Hariga, Sorin Simon, Adina Scutelnicu, Ovidiu Scutelnicu, Vali Ştirbu.
FOTOREPORTER: Constantin Plop
POLITIC: OVIDIU ŞIMONCA, Radu Meşniţă, Lucian Postu, Cristian Racu.
ECONOMIE: COSTEL STROESCU, Mihaela Brezeanu, Alin Tocan.
REPORTERI SPECIALI: Cornel Cristoiu, Dorin Popa.
SPORT: G.I. NICOLAE, Leonard Cănănău, G. Anghel, Victor Grădinariu, I.C. Teodor.
REDACTOR DE SERVICIU: Ion N. Oprea
GRAFICA: Lucian Amarii, Daniel Melinte
RECLAMA-PUBLICITATE: DANIEL SÎRBU, Cătălina Ailiesei, Liliana Cozma, Maria Vornicu.
CULEGERE - TEHNOREDACTARE COMPUTERIZATĂ: Cornelia Agavriloaei, Cerasela Cîrimpei, Petronela Macovei, Florin Pavel, Liliana Signeanu, Mihaela Spineanu.

Cristina Popescu - director de programe RADIO NORD-EST
Livia Susanu - director de producţie RADIO NORD-EST
Mona Dîrtu - editor NORD-EST PRESS.

EDITOR Nord-Est s.r.l.

NORD-EST s.r.l.
Director general ALEXANDRU LĂZESCU
Director literar-artistic FLORIN ZAMFIRESCU
Director comercial CEZAR CALUSCHI
Manager Gabriel Rusu

ADRESA REDACŢIEI: *Str. SMÎRDAN nr. 5*
Tel. 17.25.57 (centrala)
Fax: 14.45.77

ABONAMENTELE se pot face la orice oficiu poştal din ţară. MONITORUL figurează în catalogul presei interne la poziţia 838.

Tiparul executat la S.C. DOSOFTEI S.A. Iaşi

Răzvan Sabău
învingător la Wimbledon!
■ *Steffi Graf s-a impus foarte clar în competiția feminină*

Tenisul românesc și-a adăugat sîmbătă după-amiază în palmares o nouă victorie de prestigiu tînărul jucător Răzvan Sabău cîștigat finala turneului de juniori de la Wimbledon. învingînd cu 6-1, 6-3 pe Jimmy Szimanski (Venezuela). După cum o arată și scorul, meciul a "curs" într-o singură direcție, victoria lui Sabău nefiind pusă nici un moment la îndoială. Acest formidabil succes al reprezentantului nostru la cel mai vechi turneu de tenis din lume ne bucură din două motive odată, pentru că, alături de titlul de campion internațional al Franței la juniori obținut de Andrei Pavel anul trecut la Roland Garros și de calificarea Ruxandrei Dragomir între primele 16 jucătoare ale lumii anul acesta, tot la Roland Garros, marchează un vizibil progres al tenisului românesc de vîrstă tînără spre piscurile ierarhiei mondiale. în al doilea rînd, această izbîndă este dătătoare de speranță pentru partida de Cupa Davis dintre Monaco și România de peste două săptămîni: la doar 16 ani Răzvan Sabău este deja unul din principalii pretendenți la titularizarea în echipa națională.

STEFFI GRAF

Revenind la turneul de la Wimbledon, trebuie spus că în întrecerea feminină "calculele hîrtiei" au fost confirmate, Steffi Graf impunîndu-se în fața Janei Novotna. Germana a avut însă foarte mult de furcă cu adversara sa, fiind la un moment dat învinsă în proporție de 95 %: Novotna conducea cu 4 -1 în setul III și avea serviciul. în mod normal, ar fi trebuit să urmeze 5-1, 5-1, 6-2, set și meci pentru Novotna. N-a fost să fie așa pentru că "vulpea bătrînă" care este Steffi s-a trezit din pumni și a jucat dumnezeiește pînă în final, nelăsîndu-i nici o șansă cehoaicei. A cîștigat 5 ghemuri consecutive, setul decisiv și finala (scor Graf-Novotna 7-6, 1-6, 6-4). Novotna a făcut, probabil, cel mai bun meci din cariera sa, dar asta n-a fost destul: i-a lipsit convingerea că o poate învinge pe Graf și că poate deveni campioană la Wimbledon.

Ion C. TEODOR

Primul fotbalist ieșean în Turcia
■ *interviu cu Dan Topolinschi, fundaș la echipa Bakirkoy-Spor*

Aflat pentru o scurtă vacanță în țară fostul fundaș al Politehnicii Iași Dan Topolinschi, actualmente la echipa turcă de prima ligă Bakirkoy-Spor din Istanbul a revenit și în orașul nostru pentru a-și vizita părinții. Fiind primul ieșean care s-a înrolat în "legiunea străină a fotbalului" i-am cerut pentru cititorii noștri cîteva amănunte despre viața sportivă din țara semilunii.

- Cum ai ajuns să joci fotbal în Turcia?

După "divorțul" de Politehnica, în vara anului 1991 am plecat în căutarea unei echipe. În urma unei testări care a durat mai puțin de 20 de zile, am semnat un contract cu formația de primă ligă Adanademirspor, echipă a orașului Adana, situat la granița cu Siria. Anchetele sportive de sfîrșit de an m-au desemnat atunci al patrulea fundaș din campionatul turc, iar unul dintre cele trei goluri pe care le-am înscris (toate din lovitun libere) a intrat în topul celor mai frumoase goluri ale ediției. După expirarea contractului am primit mai multe oferte, cea mai convenabilă, pe care de altfel am și ales-o, a fost cea a echipei Bakirkoy din Istanbul. Patronul mi-a oferit un apartament mobilat cu 4 camere, în cartierul Atakoy, mașină și 60.000 de dolari eșalonați în salarii lunare.

- Pe ce post joci în echipă?

- Fundaș central la marcaj în general, dar am fost folosit pe toate posturile, în afară de portar.

- La Bakirkoy mai există români?

- Sînt coleg cu internaționalul Iosif Rotariu, fost component al echipei Steaua, cu care mă înțeleg de minune.

- Nu te apasă singurătatea?

- Nu, căci locuiesc cu soția mea, Daniela, și cele două fete, Andreea de 5 ani și Adina de 3 ani.

- Cum s-a acomodat familia?

- Fetele "rup" ceva turcește și merg la grădiniță, unde și-au făcut mulți prieteni.

- Cum ți se pare campionatul de fotbal al semilunii?

- Este sub nivelul celui din România, în schimb aici se pune osul la bătaie. Drept dovadă că și eu, care odinioară eram recunoscut pentru "micile atenții" cu care îmi gratulam adversarii, am suferit o fractură de gleznă și o fisură de claviculă.

- Care sînt cele mai valoroase formații din Turcia?

- Cele mai galonate sînt echipele din Istanbul, Galatasaray, Beșiktaș și Fenerbahce, lor alăturîndu-li-se în mod surprinzător o formație nou promovată, Konya, care timp de 17 etape a fost liderul campionatului.

- Pe ce prime jucați?

- Ele variază de la meci la meci și sînt cuprinse între 500 și 3000 de dolari.

- Care a fost locul ocupat de Bakirkoy la sfîrșitul campionatului?

- Din nefericire echipa a retrogradat acest lucru datorîndu-se în mare măsură antrenorului Erdem Tugul cu care în primele opt etape nu am cîștigat nici măcar un punct. Cu toate acestea sentința a fost amînată pînă în ultima etapă cînd am fi putut evita dezastrul dacă am fi scos un punct în deplasare la Bursa. Am pierdut cu 3-0 și am retrogradat.

- Ce vei face în continuare?

Am cîteva oferte și în funcție de discuțiile pe care le voi purta la întoarcerea mea în Turcia o să mă decid.

- În perioada Politehnica Iași și Victoria București, datorită faptului că uneori înțelegeai în stil personal duelul cu adversarii ai fost suspendat de multe ori.

Odată cu trecerea anilor și a acumulării experienței și stilul meu de joc s-a maturizat. Acum nu-mi mai permit să iau cartonașe pentru că ei înseamnă bani. Cu toate acestea, din cauza protestelor la deciziile arbitrilor am văzut și eu o dată cartonașul roșu în campionatul turc.

- Dorești să te întorci la Politehnica?

- Poate o să revin în România, dar ca sportiv niciodată în Iași. Am mai pățit-o pînă acum de trei ori. În acest sens aș dori să-l întreb pe președintele Clubului Studențesc din anii '90, din ce cauze am plecat din Iași.

- Transferul tău în Turcia a fost unul cu cîntec?

- Tranzacția s-a realizat la mine acasă, în București, între președintele clubului turc, Anil Mehmet și Ion Sorcaru. De altfel, am și acum o fotocopie după contractul de transfer.

- Deși am insistat, Ion Șorcaru nu a dezvăluit niciodată presei clauzele contractului. Pînă la urmă, Garda Financiară a descoperit că ai fost vîndut pentru 8 mii de dolari și un rînd de echipament. Ca și în cazul contractului lui Dohot în Ungaria, se regăsește același echipament care (pură întîmplare!) s-a volatilizat. Știi ceva în acest sens?

- Nu cunosc amănunte.

A consemnat
Leonard CÂNĂNĂU

CARNETUL ZILEI
LUNI, 5 iulie 1993

✝ **Cuv. Atanasie din Aton și Lampadie**

VREMEA

va fi în general frumoasă și se va încălzi ușor. Cerul va fi variabil. Vîntul va sufla în general slab, predominant din sector nordic. Valorile maxime vor oscila între 24 și 28grade iar cele minime între 10 și 14 grade. **(Cristina Mariana DASCĂLU Centrul de Prevedere a Vremii Bacău.)**

TV BUCUREȘTI

TVR1 14.00 Actualități • 14.15 Ora de muzică • 15.00 Cursuri de limbi străine (italiană - rusă - franceză) • 15.45 O samă de cuvinte • 16.00 Actualități • 16.05 Album de vacanță • 16.85 Civilizația montană • 16.50 Imagini din Venezuela • 17.05 Magazin în limba maghiară • 18.35 Tezaur folcloric • 19.00 Documentar TV • 19.30 Desene animate • **20.00 Actualități** • 20.35 Sport • 20.45 Studioul economic • **21.30 Teatru liric: "Simon Boccanegra"** de Giuseppe Verdi • 23.55 Actualități • 0.10 Repriza a treia.

TVR2 16.00 Actualități • 16.05 "A secerii" de pe Lăpuș • 16.35 Desene animate • 17.00 Veniți cu noi pe programul doi! • 20.00 Actualități • 20.35 Divertisment muzical internațional • 21.00 TVM Mesager • 21.30 Lumea sportului • 22.00 Magazin auto-moto • 22.30 TVE Internacional.

RADIO IAȘI

6.00 Diminețile noastre • 8.00 Buletin de știri • 8.10 Fluieraș de fag mult zice cu drag • 8.30 Meridiane culturale • 9.00 Radiosfera • 12.00 Radio Chișinău • 13.00 Radiojurnal • 13.20 Program muzical • 13.30 Orele muzicii • 15.00 Grai și suflet rom<131>nesc • 16.00 Radiojurnal • 16.15 Radiograme • 18.20 Corespondența radio de muzică populară • 19.00 Știrile serii • 19.10 Ancheta radio • 19.30 Radiosport • 20.00 Expomelodii • 21.00 Evenimentele zilei • 21.20 Euroșlagăre.

CINEMATOGRAFE

● **VICTORIA** (tel. 112502): **"Ultimul mohican".** Producție SUA, 1992. După romanul lui J.F. Cooper. Film de aventuri și de dragoste. Regia: Michael Mann. Cu: Daniel Day-Lewis, Madeleine Stowe, Eric Schweig. Premieră. 2-8.07.1993, orele: 9.00, 11.00, 13.00, 15.00, 17.00, 19.00.

● **REPUBLICA** (tel. 114327): **"Justițiarul"** Coproducție Australia, Anglia, SUA, 1989. Regia: Mark Goldblatt. Thriller polițist cu Dolph Lundgren, Louis Gossett-jr., Jeroen Krabbe, Kim Miyori. Premieră. 2-8.07.1993, orele: 9.00, 11.00, 13.00, 15.00, 17.00, 19.00. **Sala Mică - program de videotecă**, orele 10.00, 12.00, 14.00, 16.00, 18.00, 20.00.

● **CODRU** (tel. 145738): **"Bătălie disperată"** Producție SUA, 1988. Thriller polițist. 2-8.07.1993, orele 9.00, 11.30, 14.00, 16.30, 19.00.

● **DACIA** (tel. 164740): **"Pedeapsă capitală"** Producție SUA, 1987. Thriller psihologic. 2-8.07.1993, orele 9.00, 11.00, 13.00, 15.00, 17.00, 19.00.

● **TIMPURILOR** (tel. 117178): **"Julie darling"** Coproducție SUA-RFG, 1982. Dramă. Regia: Paul Nicolas. Cu: Isabelle Mejias și Tony Franciosa. Premieră. 2-8.07.1993, orele 9.00, 11.00, 13.00, 15.00, 17.00, 19.00.

Suflet de microbist

Chiar numai Dinu e vinovat?

"Dezastrul" Kosice a trecut, conducerea tehnică a echipei naționale a fost - logic - schimbată. Între timp, a avut loc și faimoasa ședință a Biroului Federal, Anghel Iordănescu și Dumitru Dumitriu au fost confirmați la cîrma echipei naționale, dar (și aici este buba!) cu o unanimitate de monolit, demnă de vremuri recent apuse, actuala conducere a F.R.F. a fost confirmată în funcție.

Oportunist cum îl știm, fostul selecționer Cornel Dinu a trecut cu nonșalanță în opoziția "parlamentului fotbalului românesc". A promis presei dezvăluiri senzaționale despre corupția din aristocrația fotbalistică autohtonă, dezvăluiri care, deocamdată, întîrzie. Așteaptă "procurorul", oare, compensația pentru "daunele morale" suferite? Probabil că da! În fond, poate nu este recomandabil să uităm că dl. Dinu a ajuns la cîrma națională manevrînd rușinos între cele două ramuri antagoniste ale Federației cu o casetă compromițătoare, în scop de șantaj, iar dacă ne amintim că personajul cu pricina a primit în unanimitate verdictul "vinovat" din partea Comisiei parlamentare pentru cercetarea cazurilor de corupție, rezultă clar că orice încercare a lui Dinu de a poza în postura de "general Florică" al fotbalului devine cu totul penibilă!

Dar, ne punem întrebarea, numai Dinu este vinovat de situația jalnică a fotbalului românesc? Conducerea federală, care a cedat cu ușurință la șantaj pentru niște fotolii capitonate, nu are nimic de spus? De ce a fost împroșcat cu noroi senatorul Emil Tocaci (șeful unei comisii parlamentare care se ocupă, alături de învățămînt și sănătate, și de sport)? Fiindcă a îndrăznit să-și bage nasul exact în treburile pe care este îndreptățit să le controleze? Și o ultimă întrebare: cît este adevărat din grava acuzație adusă conducerii federale privind mutirea arbitrilor de la Kosice? Sînt de acord că o confirmare a acestui fapt ar aduce grave prejudicii fotbalului românesc. Dar tot atît de adevărat este că orice imagine cosmetizată, neconformă cu realitatea nu face două parale!

Întrebări care, la ora aceasta, ard și dor. Și care își vor găsi răspunsul doar cînd va fi pornit cu adevărat procesul corupției din fotbalul românesc. Cu indivizi ca Mircea Angelescu, Traian Tomescu & Co., această perspectivă pare foarte îndepărtată!

G.I. NICOLAE

ȘAH
Echipele C.S. Politehnica Iași învingătoare
■ *Raluca Diaconu (fete) și Sorin Iarca (copii) au cîștigat turneele individuale ale memorialului "Mihail Sadoveanu"*

Săptămîna trecută în sala de șah a Școlii generale nr. 22 s-a desfășurat Festivalul internațional de Șah pentru copii și juniori "Mihail Sadoveanu". Au participat sportivi din Republica Moldova, Belarus și România. Competiția s-a desfășurat pe categorii de vîrstă, pe durata a nouă runde. La echipe, primele două locuri au revenit formațiilor Stejarul (Mircea Gavriluță, Tudor Zaharia, Ovidiu Bodnar și Mihaela Caba) cu 27,5 p și Dragonii cu 24,5 p, ambele de la C.S. Politehnica Iași (antrenor Margareta Perevoznic) iar treapta a III-a a podiumului, echipei Moldova din Chișinău cu 24 p. Concursul individual (băieți, 16 ani) a fost cîștigat de Serghei Verlan (Chișinău), urmat în clasament de Andrei Sapîlco (Belarus) și Mircea Gavriluță (Poli). La fete, la aceeași categorie de vîrstă șahistele Politehnicii și-au adjudecat primele 3 locuri: 1. Raluca Diaconu, 2. Mihaela Mureșan și 3. Alina Tîmăuceanu. Turneul celor mai mici concurenți (băieți și fete pînă la 12 ani) a fost cîștigat de Sorin Iarca (Politehnica) cu 8,5 p. Pe locul secund s-a clasat Ovidiu Bodnar (Poli) iar pe locul III, Andrei Murariu (Rulmentul Bîrlad). Juriul format din: Gherghe Erdeuș (secretar general adjunct al Federației Române de Șah), Mihai Caba ("sufletul" acestei acțiuni), prof. Octavian Neagoe (președinte C.S. Politehnica Iași), Marcel Racoți (O.J.T.S.), prof. Margareta Perevoznic (antrenoarea șahiștilor ieșeni), prof. Dumitru Diaconu (directorul Școlii generale nr. 22) și Victor Perevoznic (arbitrul principal) au acordat premii următorilor șahiști: Alina Motoc (campioană națională la categoria 10 ani, reprezentanta României la C.M. de la Bratislava), Marina Plodnicu (campioana Republicii Moldova), Raluca Diaconu (cea mai bună performanță a unui elev a Școlii generale nr. 22), Vlăduț Răscanu (cel mai tînăr participant - 6 ani) și Gheorghe Ciubotaru (Botoșani - cîștigătorul concursului de șah prin corespondență). Sponsorii care au asigurat laureaților premii și au contribuit la buna desfășurare a competiției au fost: Lactis S.A., Pangran S.A., Antibiotice S.A., Quick Service, Moldomobila S.A., Hora S.R.L., Selefer S.R.L., Romconstruct S.A., Standard Comercial Moldavia S.R.L., Central S.A., Poliram S.A., Remat S.A., Siretul și Integrata Pașcani, Hotelurile Moldova, Unirea și Traian, Moldexim S.A., Lynx S.R.L., Tehnoton S.A., Monitorul, Maxa S.R.L., Sicias S.A., Petrotub Roman etc.

Leonard CÂNĂNĂU

Talonul care ne îmbracă
CONCURS CU TALOANE cu premii in valoare de 400.000 lei

TALONUL nr.9 (19) Tip F

cupon de imbrăcăminte și incălțăminte în valoare de

200.000 lei

Numele și prenumele.....

.....

B.I. seria..... nr.....

Virsta..... profesia.....

Adresa.....

..... Tel. .....

ATENȚIE! Se tipăresc 10 taloane Tip B (cuponul de 150.000 lei), 10 taloane Tip F (cuponul de 200.000 lei) și 5 taloane Tip C (cuponul de 50.000 lei). Cele 25 cupoane se vor preda la sediul redacției, toate odată după încheierea concursului. Puteți participa cu mai multe seturi de taloane la fiecare din cele trei variante (B, F sau C). SUCCES!

HOROSCOP

BERBEC (21 mart. - 20 apr.) Independența nativilor acestei zodii își spune din nou cuvîntul. Astăzi veți pierde o ocazie rară datorită încăpățînării. Nu fiți capricios pentru a termina ceea ce ați început aveți nevoie de îndrumarea cuiva.

TAUR (21apr. - 20 mai) Cinstea și prudența care vă caracterizează vă ajută să discerneți. Astăzi treceți cu bine printr-o mare cumpănă, însă un necaz nu vine niciodată singur.

GEMENI (21 mai - 21 iun.). Nu vă consumați energia fără rost, nu reușiți decît să o cheltuiți. Recunoașteți că nu sînteți capabil să faceți mai multe lucruri în același timp.

RAC (22 iun. - 22 iul.). Renunțați măcar astăzi la masca flegmatică sub care vă ascundeți. Nimeni nu vă dorește răul. Împărtășiți bucuriile cu persoana iubită, aceasta are foarte multă nevoie de dvs.

LEU (23 iul. - 22 aug.) Acest semn zodiacal, alături de cel al Racului este cel mai important. Soarele sub influența căruia se află nativii Leu dă putere bărbatului și dragoste femeii. Aceste caracteristici esențiale se manifestă astăzi din plin.

FECIOARĂ (23 aug. - 22 sep.) Astăzi sînteți exagerat de sceptic (ă). În felul acesta puneți piedici celor care și așa au nevoie de sprijin. Cum nu doriți acest lucru călcați-vă puțin pe inimă și nu vă manifestați starea de spirit.

BALANȚĂ (23 sep. - 22 oct.) Cele mai frumoase idei de dreptate și egalitate se manifestă la dvs. dar numai în teorie pentru că energia vă este stimulată doar de interesele personale. Acest fapt vă este reproșat cu severitate astăzi.

SCORPION (23 oct. - 21 nov.) Stelele vă subliniază astăzi spiritul pătrunzător permițîndu-vă judecata adîncă. Revelația pe care o aveți vă răstoarnă planurile. Tot răul spre bine! Dacă refăceți anumite lucruri, munca va fi cu folos.

SĂGETĂTOR (22 nov. - 21 dec.): Sînteți prefăcut însă acest lucru nu este grav. Vă ascundeți firea binevoitoare pentru a vă testa cunoștințele. Nu-i nimic rău, însă este inutil.

CAPRICORN (22 dec. - 19 ian.): Vicleniа care vă caracterizează își arată astăzi colții. Mai trist este că nu vă ajută, persoana pe care o încolțiți este mai șireată decît dvs. Nu disperați; sînteți prea hotărît pentru ca să nu obțineți ceea ce doriți. Încercați altfel!

VĂRSĂTOR (20 ian. - 19 febr.): Astăzi, starea sănătății nu vă permite prea multe. Stăpîniți-vă natura emotivă și feriți-vă de conflicte inutile.

PEȘTI (20 febr. - 20 mart.): Capacitatea enormă de a vă crea griji imaginare vă caracterizează, însă nu-i tracasați pe cei din jur cu angoasele dvs. Nu aveți deloc inițiativă, deci lăsați-vă îndrumat de cineva care vă dorește binele.

LEGENDA

- ok - o zi excelentă
- up - o zi bună
- down - nu vă merge grozav
- stop - mai bine nu încercați nimic important

BIBLIOTECA CENTRALĂ UNIVERSITARĂ "M. EMINESCU" IAȘI

Crimă și jaf în strada Primăverii

A fost asasinat patronul firmei SIRATON

■ asasinul a furat din casa sirianului Khalil Al Hassen, patronul "Siratonului", suma de 11 milioane lei și 2000 de mărci germane

În cursul dimineții de sîmbătă, 3 iulie a.c. cetățeanul sirian Khalil Al Ali Al Hassen, în vîrstă de 27 de ani, a fost omorît prin strangulare în dormitorul apartamentului său din str. Primăverii, nr. 19B, sc. A, et.III. Criminalul, care este deocamdată necunoscut, a părăsit locul faptei luînd cu sine sumele de 11 milioane de lei și 2000 de mărci germane, bani care se găseau în apartamentul sirianului. La plecare ucigașul, a încuiat ușa de la intrare, folosind cheia victimei.

Cadavrul a fost găsit în jurul orei 13,30 de Ibrahim Al Ali Al Hassen, fratele mai mic al celui ucis. Cei doi frați locuiau împreună, la adresa respectivă, de aproximativ un an și jumătate. Ibrahim, care în noaptea premergătoare crimei lipsise de acasă, și-a găsit fratele întins, fără viață, pe una din saltelele Relaxa așezate pe covorul din dormitor. Khalil era îmbrăcat în ținuta sa obișnuită de noapte și fusese acoperit, de către criminal, cu o plapumă și cu multe pături. Îngrozit, Ibrahim a început să urle și să se lovească cu capul de pereți. Ulterior,cu ajutorul unor vecini, fratele mai mic a telefonat la Poliție și la Salvare.

Khalil Al Ali Al Hassen a absolvit, în anul 1991, facultatea de stomatologie din Iași. Le-a comunicat apoi părinților săi că dorește să-și facă specializarea tot în România. Dar fiindcă era decis să se întrețină singur aici, a pus bazele firmei de comerț SC SIRATON SRL, ale cărei magazin și depozit pot fi văzute în cartierul Nicolina, pe strada Carpați. La scurt timp după aceea a venit în România fratele său mai mic, Ibrahim, care dorea să-și ajute fratele în afaceri. Cei doi frați au cumpărat apartamentul din strada Primăverii, apartament de două camere și destul de modest ca spațiu. Toți vecinii cu care am discutat ne-au spus aceleași lucruri despre "cei doi frați arabi de la etajul trei erau foarte liniștiți și, cu foarte mici și inerente excepții, n-au supărat niciodată pe nimeni. "Erau băieți de nu-i prea simțeai pe aici. De altfel erau plecați mai toată ziua, se întorceau spre seară de la treburile firmei aceleia a lor. Atîta doar, că schimbau fetele cam des, dar asta nu mă interesează pe mine. Nu făceau scandaluri sau chefuri" - ne-a declarat Petrică Huțanu, șeful de scară. **(continuare în p. 3)**

MARȚI, 6 iulie 1993 Anul III, Nr. 154 (610) 8 PAGINI - 50 LEI

cotidian de informații

Monitorul

5 rachete sol-sol au fost găsite la punctul de frontieră Ungheni

■ *autoritățile române declară că nu știu nimic despre o eventuală tranzitare prin România a rachetelor rusești* ■ *autoritățile de la Chișinău consideră problema o chestiune internă pentru care organele abilitate au declanșat deja o anchetă* ■

REUTER - citat de MEDIAFAX: Autoritățile de la Chișinău au anunțat luni că a fost interceptat un transport rusesc de rachete sol-sol, destinat României, relatează Reuter. Un purtător de cuvînt al Ministerului Securității Naționale al Moldovei a declarat că rachetele au fost descoperite în urmă cu cîteva zile într-un vagon de tren aflat la punctul de frontieră Ungheni. Conform aceleiași surse, nu există dovezi care să ateste supozițiile postului de radio moldovean, că armele ar fi destinate fostei Iugoslavii. Autoritățile ruse au refuzat orice comentariu. Reuter amintește că poliția ucraineană a arestat săptămîna trecută membrii unei rețele acuzați de trafic de rachete antitanc, furate dintr-o bază militară.

"Control de rutină" al grănicerilor ieșeni în zona Ungheni - România

De la unitatea de grăniceri Iași, am fost informați că s-a aflat ieri seară în zona Ungheni, de pe teritoriul României, o echipă condusă de lt.-col. Gheorghe Butnariu, comandantul acestei unități militare, care a efectuat un "control de rutină". Pînă la ora 22.00, n-am putut obține nici o informație concretă asupra rezultatelor acestui control, dl. Gheorghe Butnariu nerevenind la unitate. *(NEP)*

Oficialitățile române nu știu nimic

Ieri, la prînz, agenția Reuter anunța, citînd surse ale Ministerului Apărării Naționale al Republicii Moldova, cît și declarații difuzate pe postul național de radio al Republicii, interceptarea, la punctul vamal Ungheni, a unui transport de rachete care, "*tranzitînd pe teritoriul României, avea drept destinație, se pare, fosta Iugoslavie*". Reporterii agenției de presă MEDIAFAX au încercat să obțină amănunte suplimentare în legătură cu chestiunea în cauză.

■ *Nicolae Ulieru, purtător de cuvînt al Serviciului Român de Informații*: "Eu personal nu cunosc nimic despre așa ceva. Cred că organele vamale ar trebui să știe, din moment ce transportul a fost interceptat la graniță, cum mi-ați spus".

■ *Simona Miculescu, purtător de cuvînt al Ministerului Afacerilor Externe român*: "Nu deținem nici un fel de informații în legătură cu aceasta. Personal, mi se pare o știre fantezistă".

■ *General Gabroveanu, director general al Grupului Industrial al Armatei Române*: "Nu cunosc nimic din această problemă fiindcă nu avem nici o preocupare în acest domeniu. Din punct de vedere al acestor informații, cred că Ministerul Apărării ar putea fi contactat pentru amănunte. Simplul fapt că sînt general nu mă face să știu tot ce mișcă în Armata Română sau toate problemele din acest domeniu. Noi nu sîntem organ abilitat să facem comerț. Și pînă la urmă, cred că toată chestia asta reprezintă un zvon răspîndit de KGB".

Purtătorul de cuvînt al Ministerului Securității din Moldova infirmă inițial știrea, pentru ca, ulterior, să o considere adevărată

În legătură cu știrea transmisă de agenția de presă Reuter și preluată de Mediafax, privind descoperirea a cinci rachete "sol-sol", venite din Rusia spre România, purtătorul de cuvînt al Ministerului Securității Naționale al Republicii Moldova, Valeriu Daraban, a declarat ieri, în exclusivitate pentru "Monitorul": "*E o știre, aș spune eu, pur fantezistă, e o improvizație a unui jurnalist*". Apoi, citînd comunicatul oficial al M.S.N. al Republicii Moldova, dl. Daraban a precizat că acele considerații privind expeditorul și destinatarul rachetelor sînt pur personale, aparținînd doar corespondentului de la Radio Chișinău, care a difuzat știrea, în dimineața zilei de ieri.

Purtătorul de cuvînt al M.S.N. de la Chișinău a recunoscut ulterior, în cursul aceleiași declarații, descoperirea celor cinci rachete "sol-sol" la Ungheni, precizînd că *rachetele sînt de tip clasic, putînd fi folosite împotriva tancurilor sau a clădirilor.*

Dl. Daraban a menționat că rachetele au fost descoperite "*cu mai mult timp în urmă*", precizînd că ancheta era în curs de desfășurare, însă a declarat că nu poate spune precis despre ce tip de rachete este vorba, refuzînd să facă vreun comentariu în legătură cu locul de expediere și destinația rachetelor.

Referitor la anchetă, purtătorul de cuvînt al M.S.N. a declarat că aceasta este făcută de secțiile de anchetare ale Ministerului Securității Naționale, Ministerului de Interne, Ministerului Justiției și Procuraturii.

"Știu că se făcea contrabandă cu rachete"

Ministrul adjunct de interne al Republicii Moldova, Victor Catan, a infirmat însă această ultimă declarație. Într-o declarație făcută aseară ziarului "Monitorul", dl. Catan a menționat: "*Ministerul de Interne nu se ocupă cu așa ceva*". Adjunctul ministrului de interne al Republicii Moldova a precizat că punctul de frontieră Ungheni este controlat numai de vameși și de grăniceri, aceștia fiind subordonați Ministerului Securității Naționale. "*Eu am vorbit cu vice-ministrul Securității, Solonenco, și mi-a spus despre cazul ăsta, dar, totuși, n-aș vrea să comentez informația, care nu aparține de ministerul nostru.*"

Dl. Catan a refuzat să dea alte amănunte: "*Știu că se făcea contrabandă cu rachete, dar mai mult nu pot să vă spun*".

Lucian POȘTU

SIDA 2353 cazuri în România, 14 milioane în lume

Conform celor mai recente estimări făcute de Organizația Mondială a Sănătății, în lume există 14 milioane de persoane infectate cu virusul HIV. În acest sens se estimează ca în anul 2000, numărul persoanelor purtătoare de HIV să ajungă la 30-40 milioane. Din statisticile prezentate la nivel mondial două treimi din cazurile totale de SIDA au fost înregistrate în Africa subsahariană. În ce privește infecția HIV, aceasta este cel mai mult răspîndită în Asia de sud și de sud-est. Specialiștii apreciază că în curînd pe continentul asiatic se vor înregistra mai multe cazuri noi de infecții HIV decît în Africa. Referitor la țara noastră, la data de 1 aprilie, erau declarate 2353 cazuri SIDA, din care 2203 (93,6 %) sînt copii. *(Mihaela CĂNĂNĂU)*

Anchetarea fostului șef al Biroului Judiciar al Poliției este în plină desfășurare

■ **Căpitanul Grancea este acuzat că a primit 60.000 de lei pentru a elibera un minor din Centrul de Primire al Minorilor**

Într-un număr trecut al cotidianului nostru, vă informam că fostul șef al Biroului Judiciar din cadrul Poliției Municipiului Iași, căpitanul Grancea este cercetat în stare de libertate sub acuzația de luare de mită. Acesta este acuzat că a încercat să "îngroape" un dosar ce îl privea pe romul Leonard Drugu, de 14 ani, din cartierul Păcureț. Minorul a fost prins de organele de Poliție în timp ce încerca să fugă cu un lănțișor de aur furat de la gîtul unei femei. Fiind bănuit că a mai comis și alte asemenea fapte, Leonard a fost internat la Centrul de Primire al Minorilor (CPM) pe data de 8 iunie 1993. După două zile minorul a fost eliberat personal de căpitanul Grancea, pentru ca în aceeași zi la C.P.M. să se prezinte alți doi ofițeri de Poliție pentru a-l ancheta pe tînărul infractor. Aflînd că Leonard Drugu a fost pus în libertate de șeful Biroului Judiciar, cei doi polițiști și-au informat superiorii de acest lucru. Pe data de 12 iunie, Leonard a fost adus din nou la C.P.M. de către plutonierul I. Chirica. Ajuns acolo Leonard a povestit că părinții săi sînt plecați în Germania și că pînă la întoarcerea lor se află în îngrijirea bunicilor, care pentru a-l scoate de la necaz "i-au dat 60.000 lei căpitanului Grancea". În scurt timp la C.P.M. au sosit și bunicii minorului care au început să țipe cerînd eliberarea nepotului pentru că ei au plătit bani grei pentru asta. Aflînd aceste lucruri, colonelul Teodor Zaharia, comandantul Inspectoratului Județean de Poliție, a inițiat cercetarea cazului. În scurt timp, s-a sesizat din oficiu și Procuratura Militară care a preluat dosarul căpitanului Gh. Grancea. În prezent dosarul se află în anchetă, urmînd a fi soluționat în scurt timp.

Este foarte îngrijorător că într-o societate în care corupția, tîlhăria și nedreptatea au luat o amploare incredibilă, tocmai șeful Biroului Judiciar al Poliției este cercetat pentru luare de mită. În fotografie: căpitanul Gh. Grancea.

Marius MĂRGINEANU

Prețul pîinii intermediare, mărit în mod nejustificat, a revenit la normal

■ *scumpirea s-a datorat aplicării greșite a TVA de către PANGRAN Iași*

La sfîrșitul săptămînii trecute o serie de telefoane primite la redacție ne-au adus la cunoștință faptul că prețul pîinii intermediare tip Dîmbovița a fost mărită de la 115 lei la 135 lei, în timp ce în presă au fost publicate o serie de articole care au anunțat faptul că se vor scumpi numai produsele de panificație considerate a fi specialități. Astfel este scutită de plata taxei pe valoare adăugată "pîinea albă simplă, integrală și neagră", sortimente fabricate din făină cu aceleași denumiri. Conform afirmațiilor directoarei generale, Viorica Sfeclă, scumpirea sesizată de cetățeni se datorează faptului că pîinea tip Dîmbovița este fabricată din făină intermediară tip 800 și care nu este menționată în lista produselor scutite de plata TVA. Acesta este motivul pentru care și pîinea fără sare a fost scumpită de la 55 lei la 65 lei.

În continuare declarațiilor sale, d-na Viorica Sfeclă a afirmat că în cursul zilei de ieri a fost informată de către Constantin Bilaus, șeful Serviciului prețuri și protecția concurenței, că a primit un telex de la Ministerul Finanțelor prin care este scutit de aplicarea TVA și acest sortiment de pîine. Se pare că sumele încasate în plus în cursul celor 6 zile vor fi virate către bugetul statului. Începînd de mîine 7 iulie prețul celor două sortimente va reveni la valorile de 115 lei pîinea Dîmbovița, în greutate de 800 g și 55 lei pîinea fără sare, în greutate de 300 g.

Alin TOCAN

Țiganii din Săvinești sînt în doliu

■ **Copilul unuia din cei mai bogați țigani a decedat ieri la Spitalul "Sf. Maria" din Iași**

Istrate Stănescu (4 ani)

"Nu avem ce reproșa medicilor. Ei nu sînt Dumnezeu și nu pot face minuni" - a declarat Mircea Stănescu, șeful convoiului de țigani care au venit să ridice trupul neînsuflețit al copilului

Copilul de patru ani Istrate Stănescu, care a fost internat sîmbătă, 3 iulie a.c., la Spitalul de copii "Sfînta Maria" - cu diagnosticul "intoxicație medicamentoasă, insuficiență cardiacă, comă de gradul II" - a decedat ieri dimineață, în jurul orei șase, deși medicii au făcut totul pentru a-i salva viața. Reamintim că Istrate, fiul unui foarte bogat țigan din Săvinești, înghițise - fiind nesupravegheat - un flacon cu Distonocalm. El a fost însoțit, către Spitalul din Iași, de un număr impresionant de țigani îmbarcați în aproximativ 40 de automobile luxoase.

Ieri, la prînz, convoiul numeroșilor însoțitori s-a aflat, pentru cîteva ore, în fața intrării principale a Spitalului "Sf. Spiridon", la a cărui morgă fusese transportat cadavrul copilului. Deși Procuratura a insistat pentru efectuarea unui examen medico-legal, numeroasa familie Stănescu s-a opus categoric autopsiei. După îndelungate parlamentări cu reprezentanții legii, țiganii au reușit să obțină autorizația de a-și lua copilul decedat, pentru înmormîntare. Și, în timp ce bărbații duceau tratative și făceau preparativele necesare transportului la Săvinești, femeile, în frunte cu mama și cu bunica lui Istrate, se tînguiau amarnic, smulgîndu-și părul, știrnind compasiunea numeroșilor trecători din zonă. Șeful convoiului, Mircea Stănescu, a cărui calitate de conducător era confirmată de cantitatea apreciabilă de aur care-l împodobea, ne-a făcut următoarea declarație: "Nu avem ce reproșa medicilor. Ei nu sînt Dumnezeu și nu pot face minuni. Atîtea zile a avut. Dumnezeu să-l ierte!".

Val MANOLE

PAC la răspîntie

Prin fuzionarea cu PL 93, grupul civic-liberal se reîntoarce la idealurile inițiale ale Alianței Civice

■ Dacă membrii PAC ajung tot la partidele liberale, de ce a mai fost nevoie de acest partid în vara lui '91?

După decembrie +89, mulți s-au înscris în PNL, de exemplu, fără să aibă prea mult habar de doctrina acestui partid și, poate, înarmați cu cele mai vagi idei asupra liberalismului. Poate și din acest motiv PNL a fost primul partid important care a căpătat aripi. PNL devenise, probabil, o umbrelă pentru tot felul de neavizați și pentru tot felul de interesați. Astfel că au început să apară disidenți, nu numai, cum s-a crezut o vreme, din cauza liderului acestui partid - Radu Câmpeanu. După eșecul partidelor din opoziție, în mai 1990, s-a pus cu insistență și în mod firesc problema găsirii formelor adecvate de a face credibile aceste partide în fața opiniei publice românești. S-a pus serios problema existenței a sute de mii de alegători care nu simpatizau FSN-ul din acea perioadă, dar nici nu priveau cu ochi buni partidele istorice reactivate recent. S-a spus că FSN-ul a cîștigat alegerile din +90 atît de spectaculos nu pentru că avea neapărat foarte mulți simpatizanți, ci pentru că n-a avut, practic, contracandidați credibili. Credibili în fața opiniei publice românești, așa cum era ea atunci. Trebuia să apară, deci, o mișcare de altă natură, care să educe societatea românească și să netezească drumul partidelor istorice spre inima și mintea simplului alegător. Așa a apărut Alianța Civică în toamna lui 1990. Dacă vă mai aduceți aminte, în Alianța Civică, la început, s-au înscris și mulți lideri de partide: Corneliu Coposu, Ion Rațiu, Dinu Patriciu, Sergiu Cunescu ș.a. Alianța Civică declara că nu va face politică, ci doar va media între societatea civilă și partidele de opoziție democratice. Pe 15 decembrie 1990, în Sala Ateneul Român, în Comitetul Director al A.C. au fost aleși, printre alții, Marian Munteanu, Emil Constantinescu, Ana Blandiana, Ion Mănucu, Nicolae Manolescu, Mihai Sora, P.M. Băcanu, Al. Paleologu, Stelian Tănase. Alianța Civică era în mare vogă atunci.

Dar, ca o caracteristică, toți cei care au fost în prima conducere a A.C. se regăsesc, totuși, în opoziție, niciunul, chiar dacă s-au despărțit, n-a pactizat cu Puterea. E ceva! Apoi, în primăvara lui '91, a început să se vorbească tot mai mult despre necesitatea apariției unui partid din sînul Alianței Civice. Printre altele, se susținea că un nou partid ar focaliza energiile politice ale multor cetățeni care nu se regăseau nici în FSN și nici în partidele istorice. Alianța Civică avea, deci, atunci, un capital politic pe care voia să-l capteze într-o formă nouă - într-un partid. Partidele istorice au protestat, la aceab vreme, destul de slab la ideea creării unui nou partid. Printre membrii marcanți ai Alianței Civice care susțineau ideea creării noului partid se numărau, în primul rînd, Stelian Tănase, Nicolae Manolescu și Al. Paleologu. După o convenție care a avut loc la Sibiu, prin votul majoritar al delegaților A.C., pe 7 iulie 1991, în Sala Operei din București, a luat ființă Partidul Alianței Civice. Președintele noului partid, ales de către membrii A.C., a devenit Nicolae Manolescu, avînd ca vicepreședinți pe Al. Popovici și Stelian Tănase.

Iată că, acum cîteva zile, Al. Popovici și Stelian Tănase, însoțiți de 12 parlamentari PAC, au trecut la alt partid, tot membru al Convenției Democratice, la PL 1993. Cum s-a ajuns la acest deznodămînt? Lăsînd la o parte orgoliile existente, această fuziune între grupul civic-liberal din PAC și PL 1993 ne apare drept un nou semn al procesului de clarificare și reașezare a vieții noastre politice. Într-un interviu acordat "Monitorului", Stelian Tănase susține că partea cea mai pragmatică a plecat din PAC. Dacă ar fi așa, ar însemna că în PAC au rămas în special oamenii care nu s-au despărțit de idealurile Alianței Civice, membrii mai puțin politizați și mai atenți la problemele morale și de conduită civică. Pe de altă parte, Nicolae Manolescu nu exclude o eventuală fuzionare în perspectivă cu alte forțe politice liberale, în afara lui PL 1993. Și acest lucru poate naște nedumeriri. Dacă membrii PAC, pînă la urmă, ajung tot la partidele liberale, de ce a mai fost nevoie de acest partid - PAC - în vara lui '91? Întrebarea e, însă, retorică, pentru că, într-adevăr, Alianța Civică, iată, își justifică existența și scopurile inițiale: a reușit să atragă către partidele istorice un număr însemnat de oameni, la un moment dat, indeciși politic!

Dorin POPA

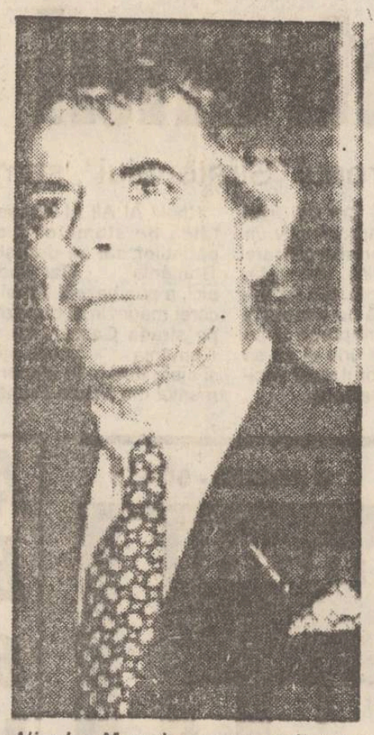

Nicolae Manolescu, președintele PAC, părăsit de grupul civic-liberal,devine tot mai mult un rege Lear al politicii românești

Un reprezentant FDSN recunoaște

"Opoziția a avut un merit deosebit în succesul obținut de România la Consiliul Europei"

Imediat după revenirea în țară a delegației parlamentare române care a participat la lucrările sesiunii parlamentare a Consiliului Europei, Florin Rădulescu-Botică, senator FDSN și șeful acestei delegații, a declarat în exclusivitate pentru Mediafax: "Ne întoarcem acasă cu adîncă bucurie. Am reușit să ne realizăm mandatul încredințat, care are o deosebită importanță în contextul politic european de astăzi. Tot ceea ce am reușit să realizăm la actuala sesiune parlamentară a Consiliului Europei stratifică contribuții deosebite pe planul muncii parlamentare, al guvernării, al instituției prezidențiale, al forțelor politice în ansamblul lor. Însă principalii autori sînt milioanele de români care duc pe umerii lor greul tranziției, cu o încredere nestrămutată în șansele noastre de a edifica o democrație puternică, de a edifica un stat de drept. Votul categoric pe care l-am obținut în Comisia Politică este un vot care semnifică faptul că Europa se recunoaște în chipul democrației românești și, firesc, România se recunoaște tot mai fidel în chipul democrației consacrate. Vreau să vă spun că România este recunoscută, așa cum era firesc, ca un stat aparținînd indubitabil culturii europene. Sigur, noi am stat destul de mult în anticamera Consiliului Europei, însă nu trebuie să avem resentimente, fiindcă acum drumul ne este deschis cu generozitate. Doresc să remarc, deși ar suna surprinzător pentru unele urechi, că opoziția are un merit deosebit în acest succes, în sensul că virulența cu care a acționat pe plan intern și extern a fost o probă extrem de elocventă a democratismului ce caracterizează România de astăzi. Nu vreau să spun că îmi adjudec toate acțiunile opoziției dar, ca un vector esențializator, afirmația stă în picioare. În cadrul delegației noastre a existat o permanentă conlucrare sub semnul culorilor naționale. Desigur, asta nu înseamnă că am fost toți o apă și-un pămînt, fiecare reprezentîndu-și interesele forței politice pe care o are în spate, dar mesajul sintetic a fost apărarea interesului național, respectiv admiterea României la cel mai înalt forum continental".

LA BOTOȘANI

Funcționari de bancă arestați pentru corupție

După ce, în cursul anului trecut, Octav Todireanu, directorul filialei Darabani a Băncii Comerciale, a fost arestat și condamnat la 7 ani închisoare pentru luare de mită, alți doi funcționari de bancă botoșăneni au fost arestați pentru corupție. Este vorba de Gheorghe Sandu, șeful agenției Coțușca a Băncii Agricole și Horodincă Petru - referent. Aceștia au fost arestați sub învinuirea de luare de mită de la solicitanții de credite agricole. Deoarece cercetările sînt în curs și organele de anchetă nu au oferit alte detalii, am solicitat o părere asupra acestui caz primarului comunei Coțușca, dl. Ioan Zbughin: "Nu este de competența mea să mă pronunț, o va face justiția. Oricum, cazul este regretabil. Comuna este cea mai mare din județ și toate cele 51 de asociații agricole din zonă, plus altele, erau deservite de Banca de aici. Arestarea celor doi nu a incomodat totuși bunul mers al treburilor din comună. Nu știu să fi fost reclamații împotriva celor de la Bancă, dimpotrivă. Un împrumut de 1.000.000 de lei ți se acorda în cîteva ore. Despre șeful agenției știu că era un bun profesionist: fusese contabil șef la CAP și economist șef la CUASC".

Val GURALIUC

Un magistrat stagiar va avea un venit de 100.000 lei brut

În pachetul de legi referitoare la reorganizarea judecătorească a fost inclus și un proiect, aprobat de Parlament, ce vizează salarizarea magistraților stagiari, care vor avea salarii mai mari decît ale celorlalți funcționari publici. Valoarea salariului acestora, care este de aproximativ 100.000 lei, reprezintă două treimi din salariul unui magistrat cu vechime.

Procuratura a declanșat ancheta în cazul VIOREL HREBENCIUC

■ Comisia parlamentară anti-corupție a primit alte 87 de sesizări din toată țara

Ioan A. Mureșan, deputat PNȚCD și vicepreședinte al Comisiei pentru anchetarea cazurilor de corupție, a precizat că raportul final al comisiei va cuprinde analiza fenomenului în ansamblu. Domnia sa a amintit că o serie de materiale (probe) nu au trecut prin registratura Comisiei și au poposit în dulapul președintelui Comisiei, dl. Romul Petru Vonica. "Pînă în dimineața zilei de 30 iunie s-a încercat o aplanare a concluziilor critice susținute de cei 6 reprezentanți ai opoziției parlamentare. În dimineața zilei de 30 iunie, președintele Comisiei a fost de acord ca precizările celor 6 reprezentanți ai opoziției să fie incluse în raport", a spus dl. Mureșan. "Nu cred că un executiv mai poate ființa cînd secretarul general al Guvernului, ca și un număr de vîrfuri (înalți funcționari) din Ministerul de Interne sînt implicați în trafic de influență. Azi am primit informația că Procuratura a declanșat acțiunea de anchetare în cazul Viorel Hrebenciuc. Toată vara vom continua activitatea Comisiei, căci deținem alte 87 de sesizări din toată țara. Sesizările se referă la diferite societăți cu capital parțial străin, la constituirea cărora a fost încălcată Legea 31. Ne vom ocupa, de asemenea, de tranzacția PETROMIN-FORUM MARITIME", a declarat vicepreședintele Comisiei anti-corupție. **(Mediafax)**

Cursul de schimb valutar

Pentru data de 6.07.1993, cursurile de schimb ale principalelor valute sînt următoarele:

1 dolar SUA (USD) - 735,00 lei
1 liră sterlină (GBP) - 1107,98 lei
1 schilling austriac (ATS) - 61,48 lei
1 franc elvețian (CHF) - 486,22 lei
1 franc francez (FRF) - 127,87 lei
1 marcă germană (DEM) 432,71 lei
1 drahmă grecească (GRD) - 3,17 lei
100 lire italiene (ITL) - 47,84 lei
1 yen japonez (JPY) - 6,75 lei
100 lire turcești - (TRL) - 6,61 lei
1 ECU (XEU) - 847,12 lei
1 DST (XDR) - 1027,09 lei

Volumul tranzacțiilor încheiate a fost de 1.909.549,32 USD.

În complexul studențesc "Leu" din București nu s-a distribuit apă caldă de două luni

Deși au plătit regia de cămin, trei mii de studenți care locuiesc în Complexul studențesc "Leu" nu beneficiază de apă caldă (și uneori nici de apă rece) de două luni de zile. Administrația complexului declară că RADET refuză să distribuie apă caldă în cămine. La început, administrația a oprit apa caldă pentru o lună de zile, pe perioada 15.05.-15.06 a.c., sub pretextul unor reparații. Studenții din ambele instituții de învățămînt superior, Politehnică și Universitate, au adresat, un memoriu RADET-ului. De menționat că studenții și-au plătit cazarea pînă pe 15 iulie a.c. Ei sînt îngrijorați că vor trebui să plătească 300 de lei pe zi, conform hotărîrii ministrului, deoarece mulți dintre ei doresc să rămînă peste vară în cămin, iar condițiile oferite (fără apă caldă și uneori fără apă rece) sînt improprii.

Președintele Iliescu va avea un concediu foarte scurt

Întrebat unde își va petrece vacanța, președintele Ion Iliescu a răspuns: "Vrojam să am vacanță, dar am impresia că va fi deranjată. Am practic vreo două săptămîni libere în cursul lunii iulie, dar voi avea două vizite: una a președintelui Snegur, alta a președintelui Italiei. Vreo zece zile cred, că mă voi retrage la munte. În tinerețe preferam marea, acum merg la munte, e mai liniștit! **(Mediafax)**

În exclusivitate pentru "Monitorul", deputatul PD(FSN) George Stancov declară:

"Nici Ceaușescu n-a rectificat bugetul doar prin hotărîre de guvern"

Ieri, ne-a vizitat la redacție dl. George Stancov - deputat PD (FSN), care ne-a declarat, printre altele: "Printre parlamentarii care au solicitat o sesiune extraordinară, în afara celor din opoziție, s-au numărat și cîțiva deputați din PUNR și chiar FDSN. S-a dorit un singur lucru în această proiectată sesiune extraordinară: Dezbaterea Raportului preliminar al Comisiei Anticorupție. Puterea a evitat, prin orice mijloace, această dezbatere. Adrian Năstase și ai lui au determinat semnatarii coaliției guvernamentale să-și retragă semnăturile, pretextînd că nu au știut ce au semnat. Asta a fost, însă, post-factum. S-a refuzat, în acest fel, o discuție în Parlament de care era interesată întreaga opinie românească. Cum mai putem avea încredere într-un guvern din care fac parte oameni corupți? Adrian Năstase nu a dorit să se prezinte în fața Conferinței Naționale a FDSN - de peste cîteva zile - cu o imagine a acestui partid catastrofală. Ca și Ceaușescu, Adrian Năstase a înțeles că Parlamentul este un fel de M.A.N., care-i convocat cînd vor ei și este dizolvat tot cînd vor ei, iar Opoziția are rol de decor pentru străinătate. Ne aflăm în lipsa unui stat de drept și în prezența unei dictaturi înspăimîntată de schimbare - o dictatură a majorității, din care fac parte FDSN, PUNR, PSM și PRM.

Dl. Iliescu a răspuns cererii noastre, în privința sesiunii extraordinare a Parlamentului, ca un președinte de partid și de stat și nu ca un președinte care, în temeiul Constituției, trebuie să fie neutru și garantul respectării Constituției. Ceea ce-i și mai grav, chiar în timpul discutării raportului corupției, primul ministru Văcăroiu îl numește într-o funcție importantă chiar pe Viorel Hrebenciuc - primul acuzat de corupție. Ce mai putem crede, atunci, despre dl. Văcăroiu dacă, în continuare, promovează pe marii corupți?! Am mai spus-o și în Parlament: dacă românii nu se trezesc din această păcăleală, din aceste amăgiri și promisiuni va fi grav pentru țară.

Nici Ceaușescu nu și-a permis ceea ce s-a întîmplat recent - să dea prin hotărîre de Guvern rectificarea Bugetului. Îl trecea, de formă, și prin M.A.N. Acum, rectificarea bugetului s-a făcut fără a se mai consulta Parlamentul, cum ar fi fost legal"

D. POPA

Surprinzătoare afirmație a președintelui PNȚ-CD, Corneliu Coposu:

" Președintele Ion Iliescu e obsedat de ideea unui guvern de uniune națională"

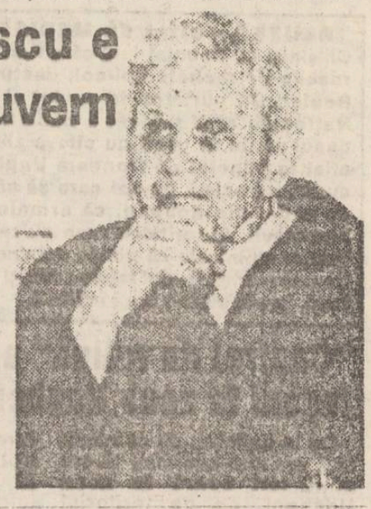

Corneliu Coposu, președintele PNȚCD, a prezentat poziția partidului său față de actualul Guvern: "Demiterea acestui Guvern o cerem în permanență, căci este un Guvern cu o activitate blocată, iar retragerea lui este o chestiune de timp.

Atitudinea noastră este fermă. Guvernul nu oferă nici un fel de soluții de ieșire din impasul economico-social și componenții Guvernului abia așteaptă să se retragă, căci se tem de consecințele aplicării TVA și de scăderea continuă a standardului de viață". Referitor la atitudinea președinției față de acest subiect, Corneliu Coposu a afirmat: "Președintele Ion Iliescu e obsedat de ideea unui guvern de uniune națională. Noi nu vom participa decît dacă condițiile sine qua non pe care le cerem vor fi îndeplinite. Vrem garantarea accesului la pîrghiile de putere, fără încorsetare, fără sabotaj. Dacă aceste lucruri nu vor fi îndeplinite, viitorul guvern de uniune națională nu ne va avea drept clienți". **(Mediafax)**

BURSA ROMÂNĂ DE MĂRFURI SA

(Piața Presei Libere 1 București Tel. 6172231 Fax. 3122167)

B.R.M. S.A. organizează joi 15.07.1993 ora 13,00 la sediul său din Piața Presei Libere nr.1, licitație liberă deschisă. Se oferă spre vînzare:

Fermă zootehnică în zona Rîmnicu Vîlcea, cu suprafața de 1,5 ha, care include și o linie de fabricație cărămidă, bazine piscicole, mori panificație, livadă de pruni și meri și alte dotări.

Prețul de pornire este de 120.000.000 lei

Cîștigătorul licitației va achita 60% din preț în maximum 24 ore de la adjudecare, iar restul de 40% la perfectarea actelor de vînzare-cumpărare.

Documentele licitației pot fi consultate zilnic la sediul B.R.M. S.A., Serviciul Avizări Oferte, între orele 9,00-18,00. Alte relații se pot obține la tel. 6181363 și 3127142.

Înscrierile se fac zilnic pînă joi 15.07.1993 ora 10,00. Participanții vor depune la înscriere:

- taxa de participare de 6.000 lei;

C.C.C.F. S.A. București oferă spre vînzare:

- un lot de 4 vagoane pe 2 osii, amenajate ca vagon însoțitor prețde pornire 3.260.000 lei;

- un lot de 32 vagoane pe 4 osii, amenajate ca vagon însoțitor prețde pornire 51.840.000 lei;

- un lot de 7 vagoane de marfă descoperite, pe 4 osii, tip EaW prețde pornire 8.505.000 lei.

Vagoanele oferite sînt amortizate 100 %.

Documenteie licitației pot fi consultate zilnic la sediul B.R.M. S.A. Serviciul Avizări Oferte, între orele 9,00 - 18,00.

Alte relații se pot obține la tel. 6181363 și 3127142.

Înscrierile se fac zilnic pînă vineri, 16.07.1993, ora 10,00.

Participanții vor depune la înscriere:

- taxa de participare de 6000 lei;
- o garanție de 10 % din prețul de pornire.
- o garanție de 10% din prețul de pornire.

BURSA ROMÂNĂ DE MĂRFURI S.A. (Piața Presei Libere 1 București Tel. 6172231 Fax. 3122167)

Oferte pentru ziua de 8 iulie 1993, ora 11.00

Piața III

Amestec cafea 40% cu năut 60%, ambalat în pungi de 250 gr. 8.000 kg.

Ulei floarea-soarelui rafinat, tip A, sticle de 1 litru, România 6.000 sticle

Arahide crude, în saci de 50 kg. 5.000 kg.

Nectar de caise și mere, ambalat în sticle de 0,5 l 30.000 sticle

Coli Polex X-500 clar transparente, format A4, 100 coli/cutie 100 cutii

Dosare cu clape 100.000 buc.

Dosare șină scurtă 300.000 buc.

Lînă merinos și spanc, nespălată, în saltele, 50% cal. I-a + 50% cal. a II-a 4.000 kg.

Mașină de scris "Optima" SP 201, electronică, cu caractere românești 20 buc.

Becuri clare de: 40, 60, 75, 100W (opțional), românia 1.000.000 buc.

Tub fluorescent, 20W, România 200.000 buc.

Mărfuri în preofertare

Hîrtie offset 60 gr./mp, format 70x100; carton offset 180 gr./mp, format 60x86 și în bobine de 60 cm lat, 157 tone

Ciocolată cu lapte "Diana", 100 gr., import Spania 195.000 buc.

Uleiuri și accesorii "Castrol" (ulei de motor și cutie de viteze, lichid de frînă, lichid hidraulic) în bidoane de 1 l, 2 l, 3 l, 5 l.

Legendă: V = vînzare

Îngrijorare la TEHNOTON după aplicarea TVA-ului

■ într-o singură lună, vînzările societății au scăzut cu 50%

Introducerea taxei pe valoarea adăugată, de la 1 iulie a.c., reprezintă un impact violent asupra activității noastre, a declarat Gheorghe Pițul, directorul general al S.C. TEHNOTON S.A. Domnia sa consideră că noua explozie de prețuri afectează substanțial bugetul cumpărătorului, acesta orientîndu-se în primul rînd asupra produselor alimentare și mai puțin, sau chiar deloc, asupra celor care necesită o investiție mare, cum ar fi un televizor sau un aragaz.

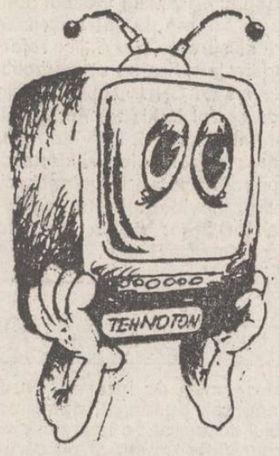

Dl. Gheorghe Pițul a apreciat că, la ora actuală, S.C. TEHNOTON "încearcă să supraviețuiască acestui șoc" în condițiile în care vînzările au scăzut cu 50% față de luna mai a acestui an. Acesta este, de altfel, și motivul pentru care, în luna iulie, salariile vor fi acoperite doar în proporție de 95%.

Conform afirmațiilor directorului general al societății, se speră că, în următoarele două luni situația să se stabilizeze din punct de vedere al prețurilor, al ritmicității în desfacere și încasări, precum și al contractelor, insuficiente în prezent.

De cealaltă parte, liderii sindicali de la secția sculărie și de la sectorul tehnico-economico-productiv, Gheorghe Bogza și Petre Loghin, referindu-se la situația actuală a societății, au declarat că startul este bun, însă, în perspectivă nu este tocmai încurajatoare.

Unitatea se confruntă cu probleme în aprovizionarea cu materii prime și, mai ales, odată cu introducerea TVA, cu mari dificultăți în desfacerea produselor proprii. În acest sens, dl. Petre Loghin a afirmat că "situația va fi foarte grea dacă vom mai primi un șoc precum acela de la 1 iulie".

După cum reiese din declarațiile directorului general și ale celor doi lideri sindicali, privită în ansamblu, situația actuală a societății TEHNOTON S.A. este într-un echilibru fragil, echilibru care se va menține în măsura în care societatea va beneficia de contracte suficiente iar produsele sale vor fi competitive atît pe piața internă cît și pe cea externă.

Mihaela BREZEANU

A fost asasinat patronul firmei SIRATON, sirianul Khalil Al Hassen

(continuare din pagina 1) Deși erau patroni cu acte în regulă, cei doi frați își mobilaseră apartamentul în mod obișnuit, adică fără să epateze. Aveau de asemenea, un automobil Opel Kadett de culoare albă și o Dacie 1300 - "papuc", pe care o foloseau pentru transporturi de marfă. Banii scoși de pe urma afacerilor urmau să-i investească pentru extinderea firmei. În acest sens aveau de gînd să cumpere un spațiu comercial în Copou, scop în care puseră deoparte cele 11 milioane de lei și 2000 de mărci pentru care ucigașul necunoscut i-a luat lui Khalil viața.

Sosită la fața crimei, echipa condusă de procurorul criminalistic n-a descoperit semne evidente ale unei posibile lupte. Cadavrul era pur și simplu întins pe salteaua Relaxa. Pe gîtul victimei existau, însă, urme clare de violență iar în partea dreaptă a abdomenului erai cîteva plăgi tăiate. Pe o măsuță din apropiere se găseau o vază cu trandafiri și un vas din care Khalil mîncase, cireșe. Televizorul, situat ceva mai departe, funcționa în continuare, așa cum Ibrahim îl găsise în momentul în care, a intrat în dormitor. Doar măsuța de toaletă părea să indice posibilitatea unei lupte între victimă și asasin: cîteva doze de parfumuri stăteau răsturnate.

Din concluziile examenului medico-legal, efectuat duminică dimineața, reținem: omucidere prin strangulare; lovituri cu obiect tăios (cuțit) în stare agonică, dar nu cauzatoare de moarte, în număr de trei, la baza abdomenului, în partea dreaptă; împunsăturile nu au lezat organele cavitale; decesul a survenit în timpul dimineții zilei de 3 iulie 1993. **(vom reveni cu amănunte).**

Val MANOLE

ORAȘUL PE O COLOANĂ

■ Un pachet de țigări "Marlboro" costă acum 1.200 lei

Odată cu introducerea taxei pe valoare adăugată, unitățile comerciale cu o cifră de afaceri mai mare de 10 milioane lei, azu trecut la majorarea prețurilor cu un procent cuprins între 3 și 18%. În aceste condiții, s-a înregistrat o creștere semnificativă a prețurilor la țigările din import. La magazinul universal "Moldova", un pachet de țigări "Marlboro" costă acum 1.200 lei, Kent-ul - 1.100 lei, "Camel" - 730 lei, "More" - 661 lei, "Monte Carlo" - 448 lei. Prețurile variază funcție de adaosul comercial practicat de societăți. Spre exemplu, la S.C. "Mariana" S.R.L. un pachet de "Marlboro" costă 1.000 lei, iar un pachet de "Camel" - 713 lei. Așa cum se preciza în numărul de ieri al cotidianului nostru, în curînd, aceste prețuri vor fi majorate din nou, ca urmare a intrării în vigoare a legii accizelor. **(Sorin SIMON)**

■ A fost inaugurată noua cursă aeriană Iași - Arad

Ieri dimineață a fost inaugurată cursa aeriană asigurată de Compania Romavia pe ruta Iași - Arad și retur. La ora 10,35 pe aeroportul Iași a aterizat avionul "Rombac" cu care au sosit oficialități ale administrației locale din Arad și membri din conducerea companiei Romavia care au fost întîmpinate de oficialități din Iași printre care s-au numărat primarul municipiului, Constantin Simirad, subprefectul Alexandru Anghel, președintele Camerei de Comerț și Industrie Iași, Costel Popa etc.

În timpul discursurilor care au fost ținute pe pista aerodromului a fost scoasă în evidență intenția de a transforma aeroporturile din Arad și Iași în aeroporturi internaționale, cursa inaugurată ieri fiind doar primul pas. Următoarele etape sînt: legarea, pe calea aerului, a orașelor Arad cu Budapesta și a Iașului cu Chișinăul. **(Costel STROESCU)**

■ Trei specialiști japonezi vor studia Biserica "Trei Ierarhi"

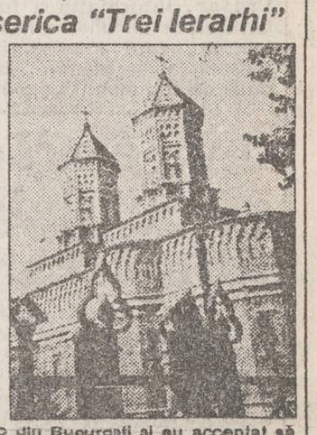

Trei specialiști japonezi în protecția pietrelor monumentelor istorice și de arhitectură vor fi prezenți în municipiul Iași în perioada 17-19 iulie 1993, pentru a studia problemele pe care le ridică conservarea și restaurarea Bisericii "Trei Ierarhi". Specialiștii japonezi au fost solicitați de [illegible] și au acceptat să efectueze aceste studii gratuit. **(D. HARIGA)**

■ Un tractor a blocat ieri șase tramvaie

Ieri, în jurul orei 14.30, circulația tramvaielor în cartierul Tătărași a fost perturbată pentru 15 minute în ambele sensuri. Cîțiva lucrători de la R.A. "Citadin" executau cîteva plombe în asfalt pe strada Ion Creangă, în imediata vecinătate a Spitalului de Neurochirurgie. Smoala, bitumul și celelalte materiale necesare le erau asigurate dintr-o remorcă tractată de tractorul cu numărul de înmatriculare 41-IS-5702. În momentul în care tramvaiul de pe traseul 4, cu numărul 206, a încercat să depășească această porțiune de stradă aflată în lucru, tractoristul a manevrat greșit remorca, care a rămas blocată pe linia de tramvai de pe celălalt sens. Tramvaiul a "șters" remorca și roata tractorului, după care s-a oprit pînă ce tractoristul a reușit să scoată remorca de pe linie. Din fericire, acest incident nu s-a soldat cu alte urmări decît cu blocarea tramvaielor de pe ambele sensuri. **(Dumitru Hariga)**

■ "Habitat Proiect" S.A. desconsideră Primăria ieșeană

La data de 6 iunie 1992, între conducerile Primăriei Iași și S.C. "Habitat Proiect" S.A. s-a încheiat un protocol privind predarea pînă la data de 25 iunie 1993 către serviciul de arhitectură și urbanism al Consiliului Municipal a fazei I a Planului urbanistic general al orașului. Pentru realizarea acestui plan urbanistic, Primăria municipiului Iași a achitat anul trecut un avans de 15 milioane de lei. Conducerea "Habitat Proiect" nu și-a respectat angajamentul. Mai mult, deși printr-o adresă din 13 iunie 1993, serviciul de resort al Primăriei a solicitat conducerii institutului să-i prezinte toate detaliile de sistematizare întocmite de fostul ICPROM Iași în perioada 1955-1989 pentru municipiul Iași, aceasta nu s-a conformat. A trimis "doar 31 de planșe referitoare la sistematizarea unor zone ale municipiului în perioada 1984-1989, din care aproximativ jumătate sînt planșe nerelevante... Apreciem materialul prezentat ca nerelevant, întocmit neglijent și la întîmplare, într-o totală lipsă de considerație față de beneficiar, părînd a fi adunate în grabă de la diverși proiectanți din institut", se apreciază în referatul întocmit de șefa serviciului de arhitectură și urbanism, Georgeta Pîrvulescu și înaintat primarului Constantin Simirad.

Primarul Iașului a trimis ieri respectivul act serviciului de contencios administrativ al Primăriei. **(D.H)**

Buletinul șomajului

■ "În afară de agricultură și construcții, alte soluții pentru șomeri nu văd"

Ion Amihăiesei, președintele Consiliului Județean Iași, a fost solicitat să răspundă la următoarele întrebări:

1. Ce se poate face concret pentru redresarea situației somerilor în județul Iași?

2. Ce sfat ar da unui șomer?

Iată ce ne-a răspuns dl. Amihăiesei: "Sînt cîteva direcții principale în care acționăm pentru redresarea acestei situații. Este vorba de revigorarea agriculturii, încurajarea sectorului privat, retehnologizarea întreprinderilor mici și mijlocii. Din păcate, aceste direcții au o "bătaie" mai lungă, iar rezultatele nu au ieșit încă în evidență, lucru demonstrat și de continua creștere a numărului șomerilor. Referitor la cea de-a doua întrebare, cred că singura salvare a șomerilor este agricultura. Sînt foarte multe unități agricole care angajează oameni, însă aceștia refuză. Un alt sector unde sînt foarte multe locuri de muncă este cel al construcțiilor. Și aici există o cerere foarte mare de forță de muncă. Alte soluții imediate nu văd."

Ionuț SIMON

Pentru verificarea modului de aplicare a TVA

100 de inspectori ai Gărzii Financiare vor controla toți agenții economici din Iași

Începînd de astăzi, 6 iulie a.c., aproximativ 100 de inspectori fiscali și membri ai Gărzii Financiare vor efectua o serie de verificări la agenții economici plătitori de taxă pe valoare adăugată pentru a acorda o asistență tehnică la aplicarea TVA. Nu se vor aplica amenzi în cazul în care se vor constata abateri decît în cazul în care acestea sînt făcute în mod vădit intenționat.

Perioada de grație în care agenții economici care greșesc neintenționat nu vor fi amendați este de trei luni, timp în care se estimează că vor fi verificați toți agenții economici plătitori de TVA de pe teritoriul județului Iași.

Aceste controale au scopul de a verifica dacă sînt unități cu cifră de afaceri mai mare de 10 milioane care nu sînt luate în evidență, dacă au fost procurate și se utilizează noile formulare folosite pentru aplicarea TVA. Se mai verifică și modul de formare a prețurilor cu ridicata la producători și a prețurilor la comercianți, dacă au fost introduse case de marcat etc.

Costel STROESCU

Moarte suspectă la FORTUS

■ a fost descoperit cadavrul unui paznic decedat în împrejurări încă nelămurite

În seara zilei de 24 iunie 1993, la SC FORTUS SA a fost descoperit cadavrul unui paznic decedat în împrejurări suspecte.

Viorel Potop, în vîrstă de 25 de ani, necăsătorit, paznic la această unitate, a fost găsit mort într-o cabină de pază a unității, "întins pe masă cu o mînă sub cap", după cum declară colegul de serviciu care l-a descoperit. Acesta din stop cardiac, mîna [illegible] sau [illegible] varea și Poliția. Medicii au afirmat însă că Viorel Potop a murit electrocutat. Acest fapt a fost confirmat de Laboratorul exterior de medicină legală Iași, care a stabilit că moartea s-a datorat unui "șoc electrogen prin electrocuție".

Inspectorii de la Institutul pentru Protecția muncii, care au studiat acest caz, au clasificat moartea va fiind sus- a fost găsit cadavrul (întins pe masă), și faptului că cea mai apropiată sursă de tensiune se află la o distanță de aproximativ 2 metri de acea masă. Știută fiind rapiditatea morții prin electrocutare, este destul de puțin probabil ca Viorel Potop să fi găsit resurse să se întindă singur pe masă, au concluzionat, aceiași inspectori.

Cazul se află în studiul Poliției, de la care se așteaptă stabilirea împrejurărilor exacte ale morții.

Cristian DUNAR

Ieri dimineață, în fața Secretariatului de Stat pentru Handicapați

200 de handicapați psihic au protestat cerîndu-și drepturile

Ieri dimineață, în clădirea Secretariatului de Stat pentru Handicapați, peste 200 de persoane, în majoritate surzi sau handicapați psihic, s-au manifestat zgomotos cerînd anumite drepturi pe care aceștia pretind că le au. Motivul scandalului este faptul că, începînd cu 1 iulie cea mai mare parte din persoanele amintite mai sus nu mai au permisiunea să călătorească gratuit pe mijloacele de transport în comun din Iași. Deși au dreptul legal la transport în comun gratuit, persoanele care prezintă gradul unu sau doi de invaliditate, RATC-ul a tolerat, pînă în prezent, transportul gratuit și pentru persoane handicapate de gradul III, care aduceau adeverință de la Asociația Surzilor, Asociația Persoanelor Handicapate Fizic sau Asociația Persoanelor Handicapate Psihic. Legale sînt doar adeverințele eliberate de Secretariatul de Stat pentru handicapați. În momentul cînd RATC a cerut către S.S.H. plata transportului pentru toți handicapații care au călătorit gratuit, S.S.H. a achitat, în mod normal, numai suma corespunzătoare Adeverințelor eliberate de această instituție. Cei mai afectați sînt surzii și handicapații psihic, categorii care, în general, nu prezintă gradul I sau II de invaliditate. O problemă deosebită a personalului S.S.H. a constituit-o faptul că a fost imposibil să le explice acestor oameni de ce nu mai au dreptul să călătorească gratuit. Domnul inspector general Dumitru Covrig ne-a declarat că se așteaptă ca "această debandadă să mai dureze trei-patru zile".

Tot în legătură cu persoanele handicapate, vă informăm că aproximativ 50% din dosarele depuse la Comisia de expertiză au fost parțial amînate pînă vor sosi noile criterii privind scutirea de impozite a persoanelor handicapate.

Dan FODOR

Sindicatul acuză conducerea S.C. TEPRO S.A. de abuzuri în repartizarea apartamentelor

■ în acte apar semnături indescifrabile sau false și lipsesc ștampilele sindicatului

În luna august a anului 1992, s-a înființat printr-o decizie a primarului comisia mixtă primărie-sindicat pentru repartizarea apartamentelor rămase disponibile către unitățile comerciale de stat și cele bugetare.

În urma procesului verbal încheiat pe data de 3.06.1993 de către comisia mai sus amintită, s-a hotărît ca apartamentul din str. Arcului nr. 1, bl. T3, et. 9, ap. 34 să fie repartizat societății comerciale TEPRO S.A.

Conform aceluiași proces-verbal, primăria ia decizia să repartizeze apartamentul în cauză societății comerciale TEPRO S.A., decizie înregistrată cu nr. 250 din 8.06.1993 și semnată de Nicolae Duică, șeful comisiei mixte primărie-sindicat pentru repartizarea apartamentelor disponibile.

Această decizie ar fi trebuit să ajungă în cadrul comisiei sindicale de repartiție a apartamentelor din societatea TEPRO S.A., unde în funcție de lista de priorități întocmită de această comisie, apartamentul urma să fie repartizat primei persoane de pe listă.

Gheorghe Popa, președintele Sindicatului Liber "Tepro" și Petru Aniculăesei, vicepreședinte al aceluiași sindicat, susțin că decizia de repartiție nu a ajuns în cadrul comisiei sindicale de repartiție a apartamentelor din întreprindere pentru a fi discutată și aprobată.

Pentru a se putea întocmi formele de cumpărare între R.A. "Locuința" și chiriaș, pe anexa 1 eliberată de societatea comercială TEPRO S.A. trebuia să apară și semnătura președintelui Sindicatului Liber "Tepro" cu ștampila sindicatului.

Cu toate acestea în dosarul aflat la R.A. "Locuința", în anexa 1 cu numărul de înregistrare 5385 din 9.06.1993 apare doar ștampila unității TEPRO S.A. cu semnătură indescifrabilă, iar în dreptul sindicatului apare o altă semnătură decît cea a liderului de sindicat fără ștampila sindicatului.

"De toate aceste neregularități se face vinovat Nicolae Duică, președintele comisiei mixte primărie-sindicat de repartizare a apartamentelor disponibile, care nu a ținut de ordinea firească a repartizării apartamentului în cauză", ne-a declarat la încheierea discuțiilor Gheorghe Popa, liderul Sindicatului Liber TEPRO.

Săndel TACU

Dacă vă iubiți cîinele sau pisica sau peștișorul sau păianjenul sau nepoțeii sau bunica sau soția, cumpărați-le MONITORUL EXPRES.

Mîine e ultima zi.

Noi spații vîndute la licitații

■ S.C. Alimentarea S.A. a reușit să vîndă alte trei spații în cadrul unei licitații cu strigare

Ieri, 5 iulie, în cadrul unei licitații cu strigare, S.C. Alimentara S.A. a vîndut trei din cele cinci spații scoase la vînzare. La început a fost licitat spațiul din Piața Voievozilor nr. 9A a cărui valoare a fost stabilită inițial la 7 milioane lei și care a fost adjudecat de firma S.C. Alcazi S.R.L. contra sumei de 7,35 milioane lei. Al doilea spațiu licitat a fost cel de la parterul blocului 540 din Șoseaua Păcurari căruia i s-a stabilit valoarea inițială de 15 milioane lei și care a fost cîștigat de firma S.C. Morad S.R.L., după șapte strigări, contra sumei de 22,5 milioane lei. Ultimul spațiu licitat a fost cel din Aleea Sadoveanu nr.4A, cu valoarea de 9 milioane lei. A fost adjudecat de firma S.C. Sano-farm S.R.L. contra sumei de 9,45 milioane lei.

Costel STROESCU

În afara legii

■ În ziua de 1 iunie 1993, în albia rîului Cerna din zona localității Bîrnova a fost găsit, în mîl, corpul Elenei Luca de 73 de ani din localitate. După spălarea cadavrului s-a constatat că acesta nu prezenta urme de violență, neexistînd suspiciuni de omor. Persoana în cauză era cunoscută ca mare consumatoare de băuturi alcoolice și prezenta tulburări psihice datorate vîrstei înaintate.

■ În aceleași condiții a fost găsit și Ioan Sterea de 53 de ani din Țigănași care s-a înecat în pîrîul Călina. Și acesta era bolnav suferind și de etilism cronic. Nu sînt indicii că ar fi vorba de un omor.

■ Biserica Frenciugi din comuna Scheia a fost prădată în noaptea de 30 iunie spre 1 iulie 1993. După ce au forțat intrarea, hoții au furat în mod surprinzător, doar, două icoane pictate pe lemn. Icoanele furate nu fac parte din patrimoniu.

A fost descoperită o tentativă de atentat împotriva lui Bill Clinton?

■ La hotelul în care urma să fie cazat la Seul, luni dimineață a avut loc o explozie

Trei muncitori au fost grav răniți în urma unei explozii declanșate în centrala termică a hotelului din Seul unde, la 10 iulie a.c., urma să fie găzduit președintele Bill Clinton. Explozia, declanșată luni dimineață la Hotelul "Hyatt" din centrul capitalei sud-coreene, a provocat pagube materiale estimate la 125.000 dolari. Potrivit declarațiilor poliției, explozia s-a datorat fie supraîncălzirii unui cazan, fie unei scurgeri de gaz în centrala termică. Responsabilii serviciilor de securitate de la Casa Albă, prezenți la Seul, au făcut, la rîndul lor, o anchetă preliminară pentru a determina originea exploziei. Purtătorul de cuvînt al Casei Albe, Jeff Eller, a declarat că nu există deocamdată nici un indiciu care să permită concluzia că la originea deflagrației a stat un dispozitiv exploziv. Președintele Bill Clinton a fost informat în legătură cu incidentul petrecut, a declarat purtătorul de cuvînt al Casei Albe, adăugînd că nu a fost luată nici o decizie privind locul unde președintele american va fi găzduit la Seul. Președintele Clinton trebuia să sosească la Seul după încheierea întîlnirii "Grupului celor 7" de la Tokyo.

Statele Unite ar putea ataca foarte curînd Irakul

■ Secretarul de stat al Statelor Unite, Warren Christopher, a declarat că refuzul autorităților de la Bagdad de a instala camere de luat vederi în două poligoane pentru rachete este un "semn rău"

Refuzul autorităților de la Bagdad de a permite instalarea de camere de luat vederi în două din poligoanele de încercări pentru rachete este "un semn rău", a declarat duminică secretarul de stat al Statelor Unite, Warren Christopher, în cadrul unui interviu acordat rețelei de televiziune NBC. El a adăugat că SUA își vor consulta aliații pentru a stabili o modalitate comună de răspuns. Întrebat dacă acest refuz irakian ar putea provoca un nou atac american asupra Bagdadului, Christopher a răspuns: "Da, s-ar putea!". În paralel, Consiliul de Securitate al Națiunilor Unite caracterizează refuzul autorităților irakiene drept o "încălcare a rezoluțiilor ONU", ceea ce ar putea atrage "serioase consecințe". Drept "serioasă" consideră situația creată și șeful misiunii de experți ONU, Nikita Smidovici. El a declarat că, dacă Irakul își va schimba atitudinea, delegația de experți este dispusă să revină și să-și continue activitatea. Delegația va părăsi luni Bagdadul și se va îndrepta spre Bahrein. Refuzul Irakului pune sub semnul întrebării și desfășurarea discuțiilor referitoare la ridicarea embargoului impus de ONU asupra livrărilor de petrol irakiene. Planificată inițial pentru 12 iulie a.c., reluarea exporturilor irakiene de petrol ar putea fi amînată, din cauza evidentei rele-voințe a autorităților de la Bagdad, comentează Reuter.

Șeicul Abdel-Rahman dorea să-l asasineze pe președintele egiptean Hosni Mubarak

Șeicul egiptean Omar Abdel-Rahman, arestat vineri în Statele Unite pentru legături cu grupuri criminale, a intenționat să-l asasineze pe președintele Egiptului, Hosni Mubarak, informează France Presse. Informația a fost furnizată de un fundamentalist islamic, fost membru al mișcării Jamaa Islamiya, condusă de Rahman. Complotul pentru asasinarea președintelui Mubarak urma să fie pus în aplicare în timpul vizitei pe care acesta a efectuat-o în aprilie în Statele Unite. Sursa citată a indicat că FBI deține înregistrări ale lui Abdel-Rahman dînd ordinul de ucidere. Duminică, guvernul de la Cairo a cerut extrădarea lui Rahman, care trăiește în SUA din 1990.

Îl va extrăda SUA pe șeicul ucigaș Omar Abdel Rahman?

Egiptul a cerut Statelor Unite să-l extrădeze pe șeicul Omar Abdel Rahman, care s-a predat vineri autorităților americane, informează agenția France Presse, citînd cotidianul "New-York Times".

Ziarul menționează responsabili egipteni, care au cerut să-și păstreze anonimatul, potrivit cărora cele două țări au convenit "să acționeze împreună pentru extrădarea acestui criminal egiptean spre a fi judecat la Cairo".

De altfel și ambasadorul american la Cairo, Robert Pelerau, a declarat sîmbătă că a avut o întrevedere cu ministrul egiptean de externe, Amr Mousse, în legătură cu arestarea liderului spiritual al integriștilor egipteni. Întrebat de către ziariști dacă SUA îl vor extrăda pe șeicul Abdel Rahman, ambasadorul american a relevat că cele două țări examinează în comun această chestiune.

După demisia ministrului de interne

Cancelarul Helmuth Kohl pierde tot mai mult din susținerea electorală

■ Noul ministru de interne este Manfred Kanther

Cancelarul german Helmut Kohl este confruntat cu o situație extrem de delicată, survenită în urma demisiei bruște a ministrului său de interne, Rudolf Seiters. Kohl este constrîns să găsească rapid un succesor, pînă ce va părăsi Bonn-ul în cursul zilei de luni, pentru a se deplasa la Tokyo, unde va participa la întîlnirea la vîrf a statelor membre ale "Grupului celor 7". Coaliția de guvernămînt tripartită a cancelarului Kohl se bucură de un sprijin tot mai scăzut din partea electoratului, indicele său de popularitate ajungînd la doar 45%. Cancelarul a sperat că remanierea guvernamentală din ianuarie a.c. va da o nouă vigoare cabinetului său, dar o serie de demisii l-au silit să-și amîne încă o dată planurile. Au demisionat în ultimele luni ministrul Economiei, al Poștelor, al Transporturilor și a fost numit un alt ministru al Cercetării, post rămas vacant în urma transferării titularului său la Ministerul de Transporturi. Într-o Germanie al cărei electorat "alunecă" spre dreapta din cauza costurilor crescînde ale unificării, a apariției recesiunii economice și a vieții politice frămîntate, coaliția cancelarului Kohl are tot mai mari dificultăți în a supraviețui, relatează Reuter.

Manfred Kanther, liderul creștin-democraților din landul Hessa, a fost desemnat luni de către cancelarul Helmut Kohl drept ministru de Interne al Germaniei, informează Reuter, citînd surse guvernamentale. Kanther, 54 de ani, este de meserie avocat și este originar din Germania de Est. El a îndeplinit timp de 20 de ani responsabilitățile în landul Hessa, inclusiv pe cea de ministru de Finanțe și este unul din apropiații cancelarului Helmut Kohl. Fostul titular al Internelor, Rudolf Seiters, a demisionat duminică, în urma presiunilor exercitate de presă și de mediile politice, ca urmare a scandalului izbucnit în urma unei ciocniri recente a forțelor polițienești cu membri ai gherilei urbane de stînga "Armata

Islamiștii palestinieni amenință Statele Unite

■ Ei au anunțat că vor lua ostateci americani din teritoriile arabe ocupate de Israel dacă șeicul Rahman va fi extradat în Egipt

O mișcare integristă palestiniană a amenințat luni că va lua ostateci americani în teritoriile arabe ocupate de Israel, dacă Statele Unite îl vor extrăda în Egipt pe șeful spiritual al islamiștilor egipteni, șeicul Omar Abdel Rahman, care trăiește în Statele Unite din 1990. Arestat vineri la New York, pentru a fi încălcat legile americane privind imigrația, șeicul este acuzat de justiția egipteană de a fi participat în 1989 la o manifestație violentă, în cursul căreia un polițist a fost rănit.

Un grup de refugiați bosniaci a sosit în Croația

Un nou grup de 527 de refugiați bosniaci, în majoritate musulmani din nord-vestul Bosniei, a fost evacuat duminică sub egida Înaltului Comisariat al ONU pentru refugiați, în orașul Novska, situat la 100 km est de Zagreb, a anunțat Radio-Zagreb, citat de France Presse. Sosiți din orașele din nord-vestul Bosniei, aflate sub control sîrb, refugiații bosniaci vor fi transferați în viitor în Danemarca.

MONITORUL EXTERN

■ Ministrul german de interne, Rudolf Seiters, și-a anunțat, duminică, demisia, în urma scandalului declanșat de împrejurările în care și-a pierdut viața un șef al mișcării de extremă stînga, "Fracțiunea Armata Roșie" (RAF), Wolfgang Grams.

■ **Forțele musulmane și-au continuat, "cu violență", ofensiva duminică, împotriva localității Fojinca (35 km vest de Sarajevo) și au preluat controlul asupra unor state din jurul acesteia.**

■ O echipă de experți ai ONU va părăsi luni, Bagdad-ul, după ce a așteptat , timp de o lună, fără rezultat, acordul autorităților irakiene spre a instala camere video pentru supravegherea a două poligoane de încercare a rachetelor.

Camerele trebuiau să fie instalate în poligoanele de la Yaum AL-Azim și Al-Rafah, la 65 de km de sud și respectiv, sud-vest de capitala Irak-ului.

■ **Orașul Maglai, din centrul Bosniei, este pe punctul de a cădea sub ocupația forțelor sîrbo - croate a anunțat Radio Sarajevo. Potrivit acestuia, frontul de luptă dintre forțele musulmane și cele croate și sîrbe se află la mai puțin de 1 km de acest oraș populat de 30.000 locuitori, din care 10.000 au reușit să se refugieze.**

■ Premierul francez Edouard Balladur, a declarat că, în cazul în care zonele de securitate declarate de ONU în Bosnia nu vor fi persecutate, Franța ar putea recurge la o inter-

■ **Duminică a început campania electorală în Japonia în vederea alegerilor legislative de la 18 iulie. Alegerile de la 18 iulie au pentru prima oară o miză hotărîtoare - remodelarea completă a peisajului politic nipon dominat din 1955 de către Partidul Liberal-Democrat, la putere.**

■ Premierul israelian, Yitzhak Rabin s-a declarat favorabil sosirii în Israel a unei echipe de negociatori ai Departamentului de Stat al SUA, pentru a găsi modalități de reluare a procesului de pace Israelo-Arab. Echipa de negociatori americani, care sosește săptămîna viitoare, va încerca să găsească numitorul comun între Israel și partenerii săi arabi", a afirmat într-o conferință de presă, premierul israelian.

■ **La Palatul Elysee a fost dat publicității, duminică, un comunicat prin care se precizează că Franța menține moratoriul său asupra experiențelor nucleare.**

Președintele François Mitterrand nu a adresta nici un mesaj Congresului Partidului Socialist

■ Numele viitorului candidat la președinție din partea socialiștilor francezi nu a fost comunicat

Duminică au luat sfîrșit lucrările Congresului Partidului Socialist Francez (P.S.S.), primul după înfrîngerea electorală din luna mai anul acesta, informează France Presse. Desfășurat timp de trei zile în suburbia lyoneză Chassieu, Congresul a reunit circa 3000 de delegați și 1000 de invitați. În discursul de încheiere, liderul partidului, Michel Rocard, a chemat la acțiune pentru "reconstrucția partidului, reconstrucția stîngii, reconstrucția victoriei". Președintele François Mitterrand, contrar tradiției, nu a adresat nici un mesaj lucrărilor congresului. Presa franceză, în edițiile de luni dimineață, tratează diferit congresul. "Le Quotidien de Paris" (conservator) utilizează un ton extrem de acid, referindu-se la afirmația socialiștilor potrivit căreia ei ar fi "singura putere reală a stîngii". "Este mult mai bine să stai în casă, decît afară, chiar dacă ai o casă foarte mică", afirmă cotidianul. "Liberation", la rîndul său, comentează planul de revitalizare al socialiștilor, scoțînd în evidență cîteva puncte ale acestuia, cum ar fi "permanentizarea congreselor", dezvoltarea "rețelei socialiste în teritoriu" și redactarea unui "plan de acțiune anual". Publicația atrage atenția că problema cea mai spinoasă - aceea a modului de desemnare a candidatului la președinție - a rămas în suspensie. "L'Humanite (comunist) evidențiază îndeosebi faptul că socialiștii au redescoperit "realitatea stîngii, valorile sale, istoria sa, proiectele și speranțele sale", ca de altfel, și dezavantajele "de tot felul" ale Tratatului de la Maastricht.

Inaugurarea primei piețe valutare interbancare vietnameze

După ce în 1975 tot sistemul bancar vietnamez a fost redus la activitatea unei singure bănci care funcționa ca bancă unificată, în cursul acestei săptămîni va fi inaugurată o bursă unde va avea loc negocierea cursului de referință a monedei naționale, dongul, în raport cu dolarul american. Această acțiune face parte din trecerea economiei vietnameze către o economie de piață, în care vor ființa o serie întreagă de piețe financiare, alături de o piață interbancară de schimb valutar. La ora actuală funcționează în Vietnam 7 sucursale ale unor bănci străine care și-au anunțat intenția de a participa la licitațiile de pe piață. Piața interbancară de schimb valutar va înlocui, conform Mediafax, în timp, actualele centre de schimb valutare, care stabilesc acum rata de schimb dong-dolar. **(Alin TOCAN)**

Relațiile economice chino-iraniene se extind

■ China este unul dintre principalii parteneri ai Iranului în domeniul nuclear civil

China dorește "extinderea relațiilor comerciale și economice" cu Iranul, "paralel cu dezvoltarea relațiilor politice" cu această țară, a declarat vicepremierul chinez Li Lianqing, însărcinat cu problemele comerțului exterior, aflat în vizită în această țară.

După cum informează agenția France Presse declarația vicepremierului chinez a fost făcută în cursul unei întrevederi cu ministrul iranian de externe Ali Akbar Velayati.

Sosit sîmbătă la Teheran, într-o vizită de trei zile, vicepremierul chinez a avut deja, o întrevedere cu președintele Iranului, Ali Akbar Hachemi-Rafsandjani, cu care a discutat despre "o mai mare cooperare economică" între cele două țări, insistînd asupra dorinței celor două țări de a dezvolta schimburile de tehnologii în domeniile industriei și infrastructurii.

AFP reamintește că China este unul dintre principalii parteneri ai Iranului în domeniul nuclear civil, și a semnat, la începutul acestui an, un contract pentru livrarea a două reactoare nucleare civile.

O șuncă de 101 ani, perfect comestibilă

■ *Ea a fost scoasă la licitație și vîndută cu 1500 de dolari*

O șuncă de 101 ani, care și-a petrecut cea mai mare parte a existenței atîrnată în biroul unui furnizor de alimente (englez, se înțelege de la sine) a fost vîndută joi cu aproape 1.500 $. Mai puțin de un kilogram de carne, pentru care se prevedea un preț de 450 $, a fost adjudecat în final cu 1485 $ în favoarea unui măcelar care vrea să-și decoreze cu ea vitrina. Protejată de o glazură zdravănă de sare, șunculița este încă perfect comestibilă, ceea ce a făcut trei sau patru pofticioși să particpe la licitație. "Casa Christie's" a informat că mezelul a fost cumpărat proaspăt de un comerciant din Leeds în 1892, și a rămas expus într-un birou. **(Reuter)**

O armată de ziariști participă la reuniunea Grupului celor șapte țări industrializate

Între 7 și 9 iulie, Tokio se pregătește să primească, printre altele, 1.300 de ziariști străini care, alături de circa 4.300 de confrați niponi vor mediatiza întrunirea la vîrf a "Grupului celor 7". În fruntea țărilor se află, firește, SUA, cu 400 de ziariști și 100 de cameramani, urmată de Marea Britanie, cu doar 150/60. Pentru a-și achita obligațiile de gazdă față de această armată nenegritoare, Japonia a acordat fiecărui membru un permis de călătorie gratuit, timp de nouă zile în toată regiunea Tokio. Apoi, 600-800 de exemplare ale unui best-seller numit "Kitchen" și scris de o tînără japoneză, Banana Yoshimoto, plus alte două cărți de bază (despre femeia japoneză, respectiv despre poezia haiku) vor fi distribuite lucrătorilor din mass-media internațională pentru o mai bună familiarizare cu Arhipelagul. Accentul va cădea, totuși, pe latura practică, așa că, fără să se delecteze cu sushi, sashimi, tempura sau yakitori (bunătăți locale), jurnaliștii se vor putea îndestula cu sandwichuri și cafea. Și cu substanțiale dosare de presă, inclusiv o dischetă conținînd toate declarațiile politice și economice ale celor 18 summit-uri precedente, în limba engleză și - la cerere - franceză, germană și italiană. **(France Presse)**

Tinerii britanici habar n-au pe ce lume se află

Un sondaj efectuat la Londra, printre tinerii britanici între 8 și 12 ani, au relevat următoarele:

- 64% nu au auzit de Comunitatea Economică Europeană
- 44% cred că Jacques Delors este președintele Franței
- 25% știu că Bill Clinton este președintele Irlandei
- 25% cred că premierul german poartă titlul de "Bundespost"
- 24% afirmă că ECU este un taxi francez.

Concluziile acestei anchete au atras atenția asupra unei educații europene mai profunde pentru copiii britanici.

Tendințele nucleare ale Coreei de Nord sînt de temut pentru SUA

Într-un interviu televizat difuzat de rețeaua NBC și preluat de Reuter, secretarul de stat al Statelor Unite, Warren Christopher, a declarat că este mai presus de orice îndoială tendința Coreei de Nord de a deveni putere nucleară și că acest stat asiatic este "de temut" în această privință. Cu aceeași ocazie, Christopher a mai declarat că Statele Unite sînt "suficient de preocupate de această problemă pentru a nu respinge convorbirile pe tema denuclearizării Coreei", dar că nu vor continua la nesfîrșit aceste negocieri. Dacă nu se vor înregistra progrese și Coreea de Nord nu va permite inspectarea unora din instalațiile sale militare, presupus utilizate ca facilități nucleare, SUA vor intra în acțiune și vor interveni pe lîngă Națiunile Unite, a adăugat Warren Christopher.

CAFEAUA DE DIMINEAȚĂ

Aterizare la punct fix

Aurel LEON

Discuțiile încep de cu seară, continuă în pat pînă ce se îndură somnul să ne închidă ochii și se încheie dimineața, cînd atotputernică e... cosnița. Și totul pleacă de la îndemînarea de a ateriza la punct fix, adică de a te putea încadra în rigorile regulamentului. La concursurile de parașutism, săritorii trebuie să aterizeze la sol într-un cerc. În raport de distanța față de punctul fix la care ia contact cu solul, concurentul e clasificat. Pe vremuri, cînd mijloacele tehnice erau mai rudimentare, cercul era mai mare, dar pe măsură ce am evoluat el a devenit tot mai mic, ajungînd... "la punct fix"..

Cam așa se întîmplă și cu bugetul famial. Zi de zi cercul se strîmtorează și țara geme. Deocamdată, geme surd, ca marea înaintea furtunii. Geme năucită de atîtea calcule ale financiarilor de la cîrma țării. Urmărind atitudinea acestui domn Văcăroiu, scos din mansetă de dl. Iliescu, cu figura lui hazoasă de om care discută la un pahar, cu impresia că între guvern și țară se află o totală izolare fonică. Cei de sus nu aud nimic, își văd de panglicările lor, ameținându-ne ca pe găini închise în geometria ciudată a liniilor de cretă. Oare dl. Petre Roman, cînd e doar deputat, deci putînd vedea în ce hal a ajuns țara asta, își dă seama cît de rău a făcut guvernul lui de amatori, prelungit de echipa Stolojan? Cînd se ajunge ca țara să fie... terorizată de categoriile executive, care au la îndemînă și pîinea și cuțitul, ce fel de echitate mai putem spera? Puneți alături salarul unui miner, cel al unui mecanic de locomotivă și cel al unui profesor universitar din al cărui creier ies proiecte utile celorlalți și trageți concluzia. Cine bate cu pumnul în masa de la palatul "Victoria" acela ia caimacul. Restul, ce mai rămîne pe fundul oalei. Ceaușescu a hăituit două categorii: țăranii și intelectualii, ei, Neculai și Lenuța, nereușind a fi decît doar... avortoni. Acum, pămîntul în dărnicia lui îl salvează de la inaniție pe țăran, care - de bine de rău - are ce pune în strachină. Ce ne facem însă cu ceilalți, mai marginalizați acum decît înainte de +89? Ce fel de echitate socială e asta cînd un cadrul universitar nu are pe lună nici cît are minerul ori mecanicul pe săptămînă? Ce să facă universitarul? Grevă? Nu se sinchisește nimeni. E vorba de eficacitate imediată, estimată la atîtea milioane pierdere. Greva omului de cultură e cu explozie întîrziată, efectele ei rămîn pete pe conștiința unei națiuni. Ce-ar fi să intre în grevă Eminescu, Creangă, Iorga, Enescu, Brâncuși? Ce-ar mai rămîne din acest popor? Văcăroiu și ai lui, formați la școala d-lor Roman și Stolojan și supravegheați de dl. Iliescu - toți oameni de cultură! Ne-a vizitat la redacție un tînăr menaj, ambii asistenți universitari și doctoranți. Au un copil. Cu lacrimi în glas ne-au mărturisit, cu toată rușinea, că sînt la limită, raza cercului de aterizare la punct fix e zero, nu le ajunge salariul nici la asigurarea laptelui și pîinii în fiecare dimineață. Or, potrivit preceptului antic că... "primum vivere, deinde philosophiare", toate calculele de fixare a bugetului se încurcă de la o zi la alta, deoarece tot ce era ieri o sută, azi îs două. (Apropo, într-o tabletă trecută, am scris că săteanul poate aduna lesne 15 mii de lei, venind de la piață cu zece kg de caș și un bot de brînză de vaci. Datorită caligrafiei mele încîlcite, mașina a redus cantitatea la 1 kg, uitîndu-l pe zero. Așa am stîrnit protestul unui cititor și explicația colegului de la scrisori: probabil a fost o figură de stil! Nu, maestre, a fost o figură de... calculator!) Cum mai poate ateriza un slujbaș cu salarul său cel prea indexat în cercul fix cînd totul e iluzoriu: o pîine e de la 150 la 200 lei și un kg de mălai 180 de lei (asta azi!)?

Și atunci, ce ne rămîne de făcut? Să bocim ori să rîdem, doar nu mai avem ce pierde și apoi, vorba lui Horatiu din "Satire": "ridentem dicere verum". Tocmai acest adevăr spus în bășcălie l-a supărat pe dl. Paul Everac, pe post de dădacă a națiunii, cerîndu-ne mai multă seriozitate - ce dracu! - cu problemele capitale. Prea le luăm pe toate în bășcălie, pre sîntem... haioși! Eu cred că e un indiciu dacă lumea le ia pe toate în bășcălie, ca și cum n-am mai avea ce pierde. Să ne amintim ce înfloritoare era, în ultima perioadă a clanului Ceaușescu, literatura lui Bulă. Nu apărea bine-o măsură istorică a lui Neculai ori a Ilenuței din Petrești, ca să nu se nască o întîmplare cu Bulă... Adică, de ce dl. Iliescu ot Cotroceni să fie lipsit de o asemenea delectare? Însuși "pa-pașa" Everac era cel mai bășcălios dramaturg al nostru. Și acum, chiar a devenit serios peste noapte, oficiază pe micul ecran de mila celor care nu reușesc să aterizeze la punct fix. Ia un pix, coane Paul, și scrie: atît cota la cumpărat apartamentul, atît întreținerea, apa, lumina, telefonul și abonament tramvai etc. și vezi mata ce mai rămîne pentru meschinele nevoi ale cosnitei. Împarte suma la 30 și pe urmă fluieră a pagubă. Să vezi atunci cum devii... haios și tragi o fugă la Cotroceni și-i povestești și bosului ultimul banc cu care țara își alină rănile - fără carnet de sănătate! ■

Oameni fără onoare, alte neamuri proaste

Liviu ANTONESEI

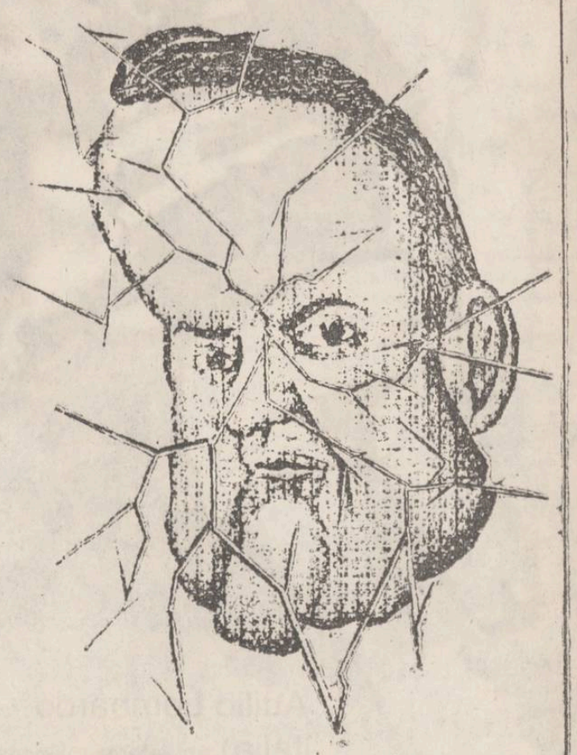

Dl. Adrian Năstase și-a dat în petec. Era și timpul. Cînd s-a spart FSN-ul, d-sa a fost dintre cei care au trecut la **FDSN** și acesta ar fi trebuit să fie un semnal de alarmă. Aproape nici unul dintre membrii "mai spălați" ai acestui fost front unic n-a mai făcut acest pas. Și, vorba proverbului, cine se aseamănă se adună! Ar fi trebuit, deci, să fim foarte prudenți în aprecierile la adresa d-sale. Indusă în eroare de relativa eleganță a comportamentului său, de prudența în conducerea **Camerei**, majoritatea politicienilor și a jurnaliștilor a fost neașteptat de îngăduitoare. Ba chiar l-a privit pe susnumitul drept lider al nu știu cărei fracțiuni "reformiste și moderate" din **FDSN**. Că a fost o enormă naivitate, ca să nu spun prostie, s-a putut vedea la sfîrșitul sesiunii parlamentare, cînd dl. Năstase s-a arătat în întreaga sa splendoare. Un politician mărunt, necinstit și chițibușar care nu s-a sfiit să încalce legile, **Constituția** și chiar regulile bunului simț atunci cînd "cauza" o cere. E vorba de "cauza" d-lui Iliescu și a partidului pe care și l-a creat. Pentru această "cauză", dl. Năstase a fost dispus să se comporte ilegal și autoritar, ba chiar să și mintă. S-a dovedit un vrednic acolit al d-lor Văcaru și Dumitrașcu. Dacă, pe o "listă închisă" nu se mai pot adăuga alte nume, e limpede că nici nu pot fi scoase! Însă d-sa nu s-a lăsat influențat de astfel de deducții logice elementare. Cînd e vorba de iubirea pentru președinte și pentru partid, exact ca pe vremea lui Ceaușescu, logica nu mai are nici o trecere. În numele acestei iubiri, se poate face orice, absolut orice, se poate chiar schimonosi un obraz rămas neașteptat de curat. Dl. Năstase, pentru că partidul a vrut-o, s-a putut dovedi un om fără onoare, un adevărat neam prost. Nu pentru că e ginerele lui Angelo Miculescu, fostul tartor șef al agriculturii ceaușiste, ci pentru că așa a ales să se comporte.

Ne putem întreba de ce a fost necesar ca dl. Năstase să-și sacrifice "imaginea". Cred că răspunsul e mai mult decît simplu. Discuția despre corupție trebuia amînată pentru că partidul de guvernămînt - cu dl. Iliescu în frunte - încă nu s-a decis pe cine să sacrifice, n-a hotărît ce "lest" să lase în urma acestui uriaș scandal. E adevărat că dl. Hrebenciuc pare cel mai vinovat, dar d-sa a condus campania electorală a președintelui! Dacă-i trece cuiva prin cap să [illegible] Doamne, ferește! E a' dracului de riscant! Pe de altă parte, orice amînare e binevenită, pentru că românii au obiceiul să uite ușor. La toamnă, sub asediul noilor prețuri, cui o să-i mai ardă de funcționarii corupți? Așa că guvernul corupt și incompetent al d-lui Văcăroiu are toate șansele să mai rămînă mult si bine la putere. Cu riscul prăbușirii întregii vieți publice din România. Ce contează acest risc, dacă "noi", adică "ei"!, se vor îngriji în continuare de gestionarea dezastrului?

Deci, o comisie parlamentară, alcătuită majoritar din membrii partidului guvernamental confirmă afirmațiile generalului Florică, ba chiar descoperă noi cazuri de corupție la nivel guvernamental. Și tot partidul de guvernămînt, prin dl. Năstase, blochează discutarea urgentă a situației. Ce să înțelegem? Că partidul de guvernămînt e mai scindat ca oricînd? Nu. Va trebui să înțelegem că, neputîndu-se opune deschis anchetării situației, a ales tactica tergiversării. Cum a procedat și pînă acum, în toate privințele.

Iar dacă dl. Năstase nu s-a temut să-și sacrifice "imaginea" clădită cu greu în trei ani, ce să ne mai mirăm de alți demnitari? De dl. Teodoru. Sau, de pildă, de dl. Albulescu, fostul mare recitator de versuri pro-ceaușiste, care trage sforile pentru demiterea lui Andrei Șerban din fruntea **Naționalului**? Deosebit de dl. Năstase, dl. Albulescu n-a fost niciodată un om de onoare, nici nu s-a îngrijit de propria sa imagine. El s-a îngrijit de cultul lui Ceaușescu, a fost mereu un "neam prost". Ca și colegii săi de la **Ministerul Culturii**. Cu excepția d-lui Golu, un [illegible] ineficient, toți funcționarii superiori ai ministerului - Ion Gheorghe, Serafim Duicu, Anghel Dumbrăveanu, Mircea Tomuș etc. - sînt o adunătură de ceaușiști și de "neamuri proaste". Încă o dată, dacă primul-ministru e ceea ce este, ce-am dori să fie ceilalți? La așa prim-ministru, așa miniștri, așa demnitari. Avem ceea ce merităm. Avem exact ceea ce-am votat în septembrie trecut! ■

Spargerea "Liniei Stalin"

În anii '30, Kremlinul a cheltuit peste zece milioane de ruble pentru a-și construi o linie Maginot pe o distanță de 2.000 km, adică de la Marea Baltică și pînă la Marea Neagra. În acest sens prezentăm o hartă nefardată și nemodificată pe care amintita capodoperă este marcată de o linie neagră în zig-zag. Era alcătuită din cazemate din loc în loc, tranșee pe alocuri cimentate, amplasamente pentru toate tipurile de armamente, adăposturi pentru luptători și depozite de muniții, echipamente, hrană ș.a. În 1940 era gata și cei din jurul "genialului" au denumit-o "Linia Stalin". Investiția trebuia amortizată. Cum aveau și dezlegare din partea Berlinului, armatele ruso-bielaruso-ucrainiene au dat buzna peste teritoriile finlandeze, a Țărilor Baltice, a estului Poloniei, a Bucovinei de Nord și a Basarabiei. Peste tot arealul cucerit atunci era numai pămînt slav sau rusesc.

Dictatorul gri nu prea s-a bucurat că prietenul lui, dictatorul roșu, a aplicat cu oportunitate cele prevăzute în anexa secretă de la tratatul lor de neagresiune. Considerîndu-se păcălit, a început războiul contra bolșevismului. Pe lungul front de la Murmansc și pînă la Marea Neagră, ce avea lungimea de peste 2.400 de km, armatele care luptau de partea Germaniei erau comandate de mareșalul Mannerheim, feldmareșalii Leib, Bock, Runsted și de mareșalul Antonescu. Finlanda și România nu erau state fasciste, deși aveau regimuri militare de război. De partea cealaltă, armatele erau comandate de mareșalii, așa-zis sovietici, Vorosilov, Jukov, Timosenko, Budionâi și ceva mai tîrziu Malinkovski și Tolbuhin, ș.a. Nu vedem nici unul cu nume de asiatic printre ei.

Operațiunile militare în teatrul de război continuau fără oprire. De la linia frontului inițial și pînă la cazemate mai era de luptat. Cercetați legenda hărții pentru a constata că au fost străpunse pe frontul de mijloc mai întîi, și apoi pe frontul de sud unde comanda mareșalul Antonescu. Vom demonstra mai jos. În luptele pentru dezrobirea Basarabiei și a Bucovinei de Nord, pierderile noastre au fost de 1268 de ofițeri, 566 de subofițeri, 29.741 trupă, morți, răniți și dispăruți. Au fost capturați 60.000 de prizonieri în majoritate ruși și ucrainieni și materiale diferite de război. Aviația de vînătoare și antiaeriana doborîseră 553 de avioane dușmane.

În ziua de 17 iulie 1941, Armata a III-a Română și Armata a IX-a Germană au trecut Nistrul și după trei zile de lupte au spart teribila linie fortificată. Toate aceste forțe au înaintat, pe anumite trasee chiar în coloana de mars, spre sud-est, și le vom întîlni în lupte prin Peninsula Crimeii. Armata a IV-a Română, de sub comanda generalului Iacobici și Armata a VI-A Germană, comandată de feldmareșalul Mainstein, au trecut Nistrul în zorii zilei de 27 iulie 1941 și s-au angajat pe viață și pe moarte în bătălia pentru penetrarea cazematelor din stînga Nistrului.

În atlasele noastre istorice, în tratatele care s-au scris, în manualele de istorie nu s-a pomenit nimic despre fortificațiile sovietice la care se munciseră cam zece ani. La noi abia în 1940 se vor construi cazemate. Oricum ne-o luaseră înainte vecinii din est.

Pentru a se înlătura orice îndoială în privința celor scrise mai sus, în afară de harta de epocă, mai avem și alte documente. Citâm din Decretul 2886 semnat de regele Mihai: "... Conferim Ordinul militar "Mihai Viteazul" generalului de divizie Mihail Racoviță pentru prieperea cu care a comandat Corpul de cavalerie la joncțiunea liniei fortificate a Nistrului... (și) colonelului L. Mociulschi pentru destoinicie la forțarea Nistrului în 17-18 iulie 1941 sub focul ucigător al cazematelor...". Tot atunci a fost decorat cu același ordin sublocotenentul Rădulescu I. Mircea, care cu ostașii lui, vînători și pionieri, "a cucerit cazematele 256 și 506, făcînd doisprezece prizonieri". Așadar, era vorba de sute de cazemate. Mai trăiesc veterani care povestesc cu mîndrie despre multe bravuri militare. Eu țin minte că pe atunci ostașii noștri cîntau "De la Nistru pîn' la Prut...", "Spală, maică, rufele...", "Înalt și frumos ca bradul...". Ele ar trebui înregistrate de folcloriști întrucît conțin date și evenimente istorice. Veteranii le mai cunosc. Azi nu mai sînt interzise. La întrebarea "ce-ați căutat dincolo de Nistru?", trebuie răspuns printr-o contra-întrebare, anume, "dar voi ce-ați căutat dincoace de Nistru?!".

prof. M.M. COJOCARU

Gratitudine

Parohia bisericii Bărboi, prin parohul Constantin Andrei ține să-și exprime gratitudinea față de ziarul "Monitorul" și următorii agenți economici care ne-au ajutat cu prilejul sărbătoririi hramului:

ROMTEX SA Iași; ELITE-QUALITE SRL; ANTIBIOTICE SA Iași; TAMAZ SA Iași; PANGRAN SA Iași; DOMTOUR Pașcani; FERMA POMICOLĂ Galata-Iași; KOSAROM SA Pașcani; [illegible]; I.B.L.O. GAZ SA Iași; TEPRO SA Iași.

Mulțumiri aducem în numele cosiliului parohial și al comitetului de femei al parohiei.

Pr. Constantin ANDREI

ultimul vagon poștal

Am vrut să ne cumpărăm apartamentele dar am fost refuzați de conducerea RA "Locuința"

Locatarii din Str. Elena Doamna nr. 24, bl. 1 și 2 în mare majoritate pensionari își manifestă neliniștea, nesiguranța condiției lor de chiriași la RA "Locuința".

Acestia doresc să-si cumpere apartamentele dar au fost refuzați de conducerea RA "Locuința" (ce-i drept verbal).

Cei mai în vîrstă pot dovedi că pe terenul unde se află aceste 2 blocuri a fost înainte de anii 1947 "Scoala Adamache".

Construcția, dărîmată după evenimentele de la acea vreme a început atunci să prindă un nou sens datorită conducerii de la Țesătura Iași.

În acest sens s-au făcut mobilizări efective de mînă de lucru din partea fabricii Țesătura care a colaborat cu muncitorii, mare parte din ei locuitori ai acestor blocuri, în operatiunea de recuperare a materialelor (cărămizi, etc). Apoi a început construcția de bază - finalizată în cele din urmă. Unii dintre locatari depăsesc 40 de ani locuiti în aceste imobile, s-au achitat de datorii lunar, fată de RA "Locuinta" si consideră că au dreptul de chirias, dar al cui? Sau au dreptul de proprietar, să li se dea un răspuns.

Cu multumiri, în nume colectiv

Domnul director de la R.A. Termoficare să nu-și închipuie că ne poate duce cu zăhărelul

Citind articolul din prima pagină - stînga-sus - din ziarul dumneavoastră din ziua de vineri, 2 iulie a.c., m-a mîhnit profund cum poate aprecia onorata R.A. "Termoficare" că ar trebui să le dea înapoi locatarilor doar suma de 100 lei, ca diferentă la Gcal. Este o aberație si am să vă spun de ce. La blocul C2-bis, str. Vasile Lupu nr. 112A, care aparține de P.T. nr. 18 (cartierul Tătărasi), la calculul de bază de 9.000 lei/Gcal am fost încărcați cu suma de 150.042 lei, ampărtită la 140 de persoane, va fi egal cu 1.114 lei în plus de fiecare persoană și nu 100 lei, cum spune domnul director de la R.A. "Termoficare".

Ce am arătat mai sus a fost la 9.000 lei/Gcal, dar cum spun dumnealor, că de fapt trebuie calculat cu 2.400 Gcal, în această situație, suma cu care am fost încărcați în plus este de 243.162 lei, împărtită la 140 persoane, va fi egal cu 1.736 lei pe care trebuie să-i plătească în plus fiecare persoană din blocul pe care-l gestionez.

Ar fi cazul ca domnul director al R.A. "Termoficare" să nu creadă că ne poate duce cu zăhărelul, că trebuie să ne dea înapoi cîte 100 lei de persoană, cînd această 100 lei este, de fapt, o cifră de pînă la 2.000 lei de persoană. Factura pe luna mai a.c. încheiată de R.A. "Termoficare" este de 274.842 lei, e o cifră la care nu se reflectă nici 9.000 lei/Gcal, nici 2.400 lei/Gcal. Cred că a fost făcută din ochi, nu poate reflecta nici un fel de consum practic si real, cînd media ultimelor 6 luni de la acest bloc este de 13,2 Gcal pe lună. Faceti si dumneavoastră un calcul cum se poate ajunge la o astfel de cifră; doar numai după ureche, altfel nici nu se concepe.

Dacă facem baza de calcul pe luna mai a.c. a acestui bloc, la apă caldă, la 2.400 lei/Gcal si 140 de persoane si media de 13,2 Gcal pe lună, va reiesi o sumă de 31.680 lei pe bloc, iar pe o persoană va fi de 226 lei. Se poate trage concluzia că sîntem înșelați, escrocați, furați, ori cum veți dori dumneavoastră să apreciați, de la 226 lei, cît ar trebui să fie pînă la suma de 1.908 lei, cît iese din calcul, deci se retine în plus de la locatari suma de 1.682 lei. Cum este posibil asa ceva, să se fure din buzunarul unui pensionar suma de 1.682 lei, deoarece în acest bloc majoritatea sînt oameni cu salarii si pensii destul de mici, care nu pot suporta aceste sume încărcate artificial de onorata R.A. "Termoficare" Iași.

Ceva asemănător, dar de o altă nuanță, avem și cu RAJAC Iasi, iar prin intermediul dumneavoastră rugăm onoratele R.A. să ne recalculeze facturile ce au fost emise pe lunile martie, aprilie, mai si iunie a.c., la care s-a sărit de la media de 13 Gcal, în martie, la 24 Gcal, în aprilie, la 39,6 Gcal, iar în luna mai si următoarele nici nu mai spunem cît: onoratele regii autonome operează chiar ca într-un sat fără cîini.

Primii vinovati de această situație se fac domnul primar C. Simirad, fiindcă aceste R.A. sînt subordonate Primăriei, si apoi, la fel de vinovat, este domnul prefect Dan G<131>lea, că în acest oras aceste R.A. nu sînt de capul lor!

Acestea, R.A. "Termoficare" si RAJAC Iasi, si-au mărit în mod inexplicabil personalul care, de cîte ori te duci la aceste regii autonome se plimbă prin curte, făcînd politică, stînd de vorbă, făcîndu-si interesele personale în timpul serviciului, cînd de fapt acest timp este destinat muncii.

Anexăm la prezenta adresa noastră nr. 80 din 19.06.1993, destinată RAJAC Iasi si adresa noastră nr. 79 din 16 iunie 1993, destinată R.A. "Termoficare" Iasi, pentru a le consulta si a le da publicitătii dacă considerati absolut necesar.

Valorile enumerate mai sus sînt pur si simplu furate, cu acte în regulă, de aceste regii autonome (actele sînt facturile ce au fost întocmite).

R.A. "Termoficare" si RAJAC Iasi n-au respectat niciodată clauzele contractuale conform legilor în vigoare, niciodată n-am fost consultati, sau să confirmăm consumurile, fie de președinte, administrator sau altă persoană împuternicită. În acest sens am si adrese către respectivele R.A., dar de fiecare dată s-au fofilat a cunoaste realitatea consumurilor (si le-au aranjat dumnealor asa din condei cum a fost mai bine pentru domniile lor).

Ar fi cazul ca aceste regii autonome să nu se mai joace cu buzunarele si asa goale ale locatarilor, care majoritatea sînt foarte săraci si pensionari si nu stiu cum să-si împartă banii între mîncare, întretinerea la bloc si medicamente.

Factorii de decizie din acest mare oras care este Iasul ar trebui să ia niste măsuri concrete, nu numai la nivel de vorbe, cum este în prezent.

Prin dumneavoastră, vă rugăm să interveniți la regiile sus-amintite să ne corecteze facturile cu care am fost încărcati în mod artificial în lunile martie, aprilie, mai si, eventual, iunie a.c.

Altfel, Asociația de locatari nu este dispusă să plătească în plus aceste sume contrafăcute în mod artificial, numai ca dumnealor să plătească salarii de sute de mii de lei celor care, în loc să muncească, se plimbă brambura (acest lucru poate fi văzut zilnic atît la RAJAC, cît si la R.A. "Termoficare").

Rugăm a fi dată publicității

Președinte - Gh. Năstasă
Administrator - Edison Panciu

În atentia domnului inginer Grămescu

Îl anunt pe "inginerul" Radu Grămescu,cel care a publicat în cotidianul dumneavoastră în pagina cu opiniile cetătenilor, că în dictionarul pe care spunea că îl consult pentru a întelege ce înseamnă această profesie nu am găsit "apucături" de care uzează dumnealui sub această titulatură: minciuna, calomnia, limbajul suburban.

Desi afirmatiile făcute în Cotidianul "Monitorul" de vineri (2 iulie 1993), in acea scrisoare, intră sub incidenta codului penal, îi sugerez d-lui Gramescu să mă contacteze la sediul Sindicatului "Terom" pentru a discuta civilizat aspectele semnalate.

De asemeni, asigur cititorii Cotidianului "Monitorul" ca doamna Mihaela Brezeanu, cel puțin în cazul meu, a relatat întocmai declaratiile făcute de mine în baza clauzelor Contractului Colectiv de Muncă si a corespondentei dintre Consiliul de Administratie si sindicat.

Președinte, Aurel LIVINȚ

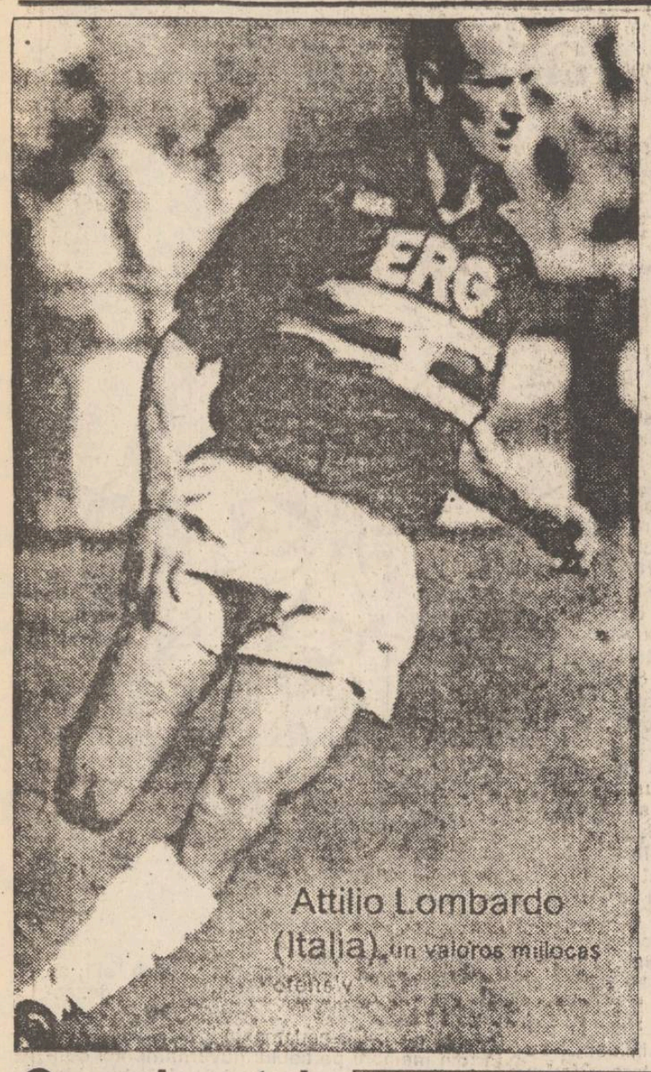

Attilio Lombardo (Italia), un valoros mijlocaș ofensiv

Asaltul final asupra C.M. 1994

S-au desfășurat cam trei sferturi din preliminariile C.M. de fotbal de anul viitor din SUA. În toamnă vor avea loc ultimele dispute care vor decide echipele ce vor vedea Mondialul la fața locului și care la televizor. Ca întotdeauna preliminariile zonei europene sînt cele mai echilibrate și mai pline de necunoscut (drept dovadă în momentul de față nu se cunosc cu siguranță decît trei echipe calificate: Belgia Rusia și Grecia). De aceea ne-am propus ca în pauza estivală să analizăm fiecare grupă în parte pentru a vedea ce a fost pînă acum care e situația în momentul de față și ce se mai poate întîmpla

Grupa I

Elveția cea fără de înfrîngere

Grupa I este, de departe, grupa acestei surprinzătoare Elveții care n-a mai fost la un turneu final de 28 de ani, dar care joacă de parcă ar fi cel puțin vicecampioană mondială. Mai ales acel 2-2 obținut pe pămînt italian, după ce "macaronarii" au fost conduși pînă în ultimele minute cu 2-0, a atras în mod deosebit atenția asupra puterii de joc a noii echipe elvețiene. Italia, marea favorită a grupei, n-a strălucit cine știe ce, dar a acumulat strictul necesar calificării. Locul II ocupat în momentul de față în grupă poate părea destul de nesigur, dar elevii lui Arrigo Sacchi sînt avantajați clar de programul ultimelor meciuri ale grupei: ei joacă cu ambele contracandidate la calificare, Portugalia și Scoția, pe teren propriu, iar cu naiva Estonie are meci în deplasare. În mod normal italienii pot scoate din aceste trei partide cinci-șase puncte și atunci problema calificării nu se mai pune.

Portughezii și scoțienii au avut un parcurs destul de inconstant (mai ales lusitanii: de la 1-3 cu Italia la 5-0 cu Scoția) și acum nu le rămîne decît să aștepte pasul greșit al elvețienilor sau italienilor pentru a profita de situație. Portughezii mai au și varianta unei surprize la Roma, dar ipoteza rămîne destul de firavă...

Șanse de calificare: Elveția 80 %, Italia 75 %, Portugalia 30 %, Scoția 15 %.

Clasamentul grupei:

1. Elveția	7	5 2 0	18-4	12 p.
2. Italia	7	4 2 1	15-6	10 p.
3. Portugalia	6	3 2 1	12-4	8 p.
4. Scoția	7	3 2 2	10-9	8 p.
5. Malta	9	1 1 7	3-21	3 p.
6. Estonia	6	0 1 5	1-15	1 p.

Au mai rămas de disputat: 5.09 Estonia - Portugalia; 8.09 Scoția - Elveția; 22.09 Estonia - Italia; 13.10 Portugalia - Elveția, Italia - Scoția, 10.11 Portugalia - Estonia; 17.11 Italia - Portugalia, Malta - Scoția, Elveția - Estonia.

Ion C. TEODOR

Ciriaco Sforza, noua stea a fotbalului elvețian

Rugby - divizia A2

Insucces pe Litoral

Sîmbătă dimineață, în cadrul diviziei A2 de rugby jucătorii de la Poli Agronomia Iași s-au deplasat la Mangalia, unde au întîlnit echipa locală Callatis. Partida s-a încheiat cu scorul de 33-12 (11-12) în favoarea gazdelor, în timp ce adversarii lor în cursa pentru promovare - Rulmentul Bîrlad au cîștigat cu 31-17 (12-0) în fața Chimiei, la Brăila. În urma acestor rezultate rugbyștii bîrlădeni nu mai pot pierde calificarea în primul eșalon valoric al sportului cu balonul oval.

GIN

Telex internațional

■ *Gimnastică: Lavinia strălucește la Bruxelles*

În cadrul concursului pe aparate din competiția internațională de gimnastică Cupa Europei, desfășurată la Bruxelles, valoroasa noastră gimnastă Lavinia Milosovici s-a clasat pe locul 1 la sărituri (9,716 p.) și paralele (9,725 p.) și pe locul 11 la sol. Un remarcabil rezultat a obținut tînărul gimnast rom<131>n Nicu Stroia care a cîștigat concursul la bară fixă cu 9,375 p. Tot el s-a situat pe locul III la paralele (9,212 p.), la egalitate cu ucraineanul Rustam Haripov.

■ *Fotbal: Milan și Sampdoria cu terenul suspendat*

■ Stadioanele cluburilor A.C. Milan și Sampdoria Genova au fost suspendate pentru primele etape ale noii ediții a campionatului italian. Această măsură a fost luată de comisia de disciplină a Federcalcio, datorită incidentelor petrecute pe aceste terenuri în ultima etapă a campionatului trecut. Verdictul? Terenul lui Milan a fost suspendat pe două etape iar al Sampdoriei pe o etapă. ■ Echipele Manchester United și Leeds United au fost acuzate de Federația Engleză de Fotbal de boicotarea lotului național de juniori sub 18 ani. Cele două cluburi au interzis unui număr de 9 jucători să participe la un turneu al reprezentativei speranțelor Albionului în Norvegia și Danemarca. Unde-i lege nu-i tocmeală! ■ În finala C.E. de fotbal feminin desfășurată la Rimini în Italia: Norvegia - Italia 1-0 (0-0). Pentru locul III: Danemarca - Germania 3-1 (2-1) ■

■ *Tenis: Ultimii învingători la Wimbledon*

Iată rezultatele ultimelor finale ale turneului internațional de tenis de la Wimbledon: dublu masculin: Todd Woodbridge, Mark Woodford (Australia) - Grant Connell (Canada), Patrick Galbraith (SUA) 7-5, 6-3, 7-6; dublu feminin; Gigi Fernandez (SUA), Natalia Zvereva (Belarus) - Larisa Neiland (Letonia), Jana Novotna (Cehia) 6-4, 6-7, 6-4; dublu mixt; Mark Woodford (Australia), Martina Navratilova (SUA) - Tom Nijssen, Manon Bollegraf (Olanda) 6-3, 6-4; junioare; Nancy Feber (Belgia) - Rita Grande (Italia) 7-6, 1-6, 6-2.

■ *Baschet: Un coș de aur pentru Germania*

Finala C.E. de baschet masculin s-a terminat la Berlin cu o surpriză de proporții: echipa Germaniei a învins Rusia cu 79-78 printr-un coș marcat în ultima secundă! Favorita buit să se mulțumească cu medaliile de bronz. În finala mică: Croația - Grecia 96-56 ■ Celebrul jucător ex-iugoslav Dino Radja va semna în această săptămînă un contract cu echipa americană Bostor jucat în Italia, la Roma.

■ *Atletism: Bubka în cădere liberă*

Excepționale rezultate s-au realizat în concursul atletic de la Lille: Andre Cason 10,03 pe 100 m (3. Carl Lewis cu 10,07 s); Khalid Skah (Maroc) 13:06,82 pe 5000 m; Marc McCoy (Canada) 13,08 la 110 mg; Abdelaziz Sakhere (Maroc) 8:15,25 la 3000 m obstacole; Grigori Egorov (Kazahstan) și Rodion Gataulin (Rusia) 5,83 m la prăjină (Bubka pe locul III cu 5,73 m), Mike Powell - 8,50 m la lungime; Jan Zelezny (Cehia) -91,40 m la suliță; la feminin, Ella Kovacs cîștigă proba neclasică de 1000 m cu 2:32,40 învingînd trioul rus Gurina, Kremleva, Rogaceva.

Alte rezultate: 100 m - Gail Devers (SUA) 10,96; 200 m - Marie Jose Perec (Franța) 21,99 s (finiș la fotografie cu rusoaica Irina Privalova); înălțime - Stefka Kostadinova 2,00 m (Alina Astafei pe locul II cu 1,96 m, dar din nou înaintea germanei Heike Henkel) ■ La Noisy Legrand (Franța) Elena Fidatov (Rom<131>nia) se clasează pe locul II la 1500 m (4:07,97), după experimentata rusoaică Liubov Gurina (4:04,60) ■ Tot în Franța, la Soteville, Liliana Năstase cîștigă cursa de 100 mg în 13,17 s ■ În final, un excelent rezultat la triplu salt: englezul Jonathan Edwards sare 17,70 m la Edinburgh (cea mai bună performanță mondială a anului).

Știri preluate de la agențiile Mediafax și Rompres

Campionatul Național de pescuit sportiv

Duminică, la baza nautică Dorobanți, în organizarea S.C. TRAIAN S.R.L. și Asociației Vînătorilor și Pescarilor Sportivi Iași a avut loc faza județeană a Campionatului Național de pescuit sportiv. Iată cîștigătorii: categoria copii pînă la 14 ani, băieți: 1. Eduard Țuchel, 2. Andrei Dîscă; fete: 1. Alexandra Traian, 2. Smaranda Traian, 3. Nicoleta Lungu. Juniori (14-18 ani): 1. Mihai Vieru, 2. Dănuț Daniliuc, 3. Bogdan Seleanu. Seniori: 1. Arcadie Traian (9,150 kg), 2. Marcel Radu (8,880 kg), 3. Florin Todirel (4,890 kg). Juniorii laureați vor forma o echipă (3 băieți și 2 fete) și vor participa la faza interzonală ce se va desfășura în perioada 31 iulie-1 august la Cotu Morii (jud. Iași). Primii 12 clasați la seniori (după desfășurarea fazei interzonale din 24-25 iulie în jud. Neamț) vor "arunca nada" în semifinale la Covasna. **(Leonard C.)**

După Festivalul Internațional "M. Sadoveanu"

"Ieșeanca Alina Motoc prezintă premisele unei mari șahiste"

■ *Flash interviu cu dl. Gheorghe Erdeus secretar al Federației Române de Șah*

Festivalul a demonstrat că există în Iași o pepinieră de valoare atît la Politehnica (antrenor Margareta Perevoznic) cît la C.S.S. Unirea (antrenor Gheorghe Pancu). De asemenea, am fost plăcut surprins de numărul record de sponsori care au sprijinit această acțiune. În legătură cu loturile naționale de juniori pot să vă informez că se află în plină desfășurare în Ungaria, Campionatul European de șah pentru copii pînă la 16 ani, iar pe 17 iulie, campionii României, printre care și reprezentanta Iașului, Alina Motoc, vor participa la C.M. de juniori. Despre Alina pot să vă asigur că prezintă premisele unei mari șahiste, dar viitorul ei depinde în mare măsură de cei ce o îndrumă" ne-a spus dl. Erdeuș.

În legătură cu seniorii domnia sa a ținut să precizeze: "La femei avem o grupare puternică formată din Cristina Foișor, Daniela Nuțu, Luminița Radu și Corina Peptan (ultimii doi care la Olimpiadă ne-a adus locul 4. De altfel, marea maestră Cristina Foișor este calificată la turneul interzonal ce va avea loc în perioada 30 iulie - 15 august la Jakarta. La masculin cei mai bine sînt cotați marele maestru Mihai Marin și campionul țării Andrei Istrățescu, legitimați la R.A.T. București.

A consemnat Leonard CĂNĂNĂU

Săptămîna trecută la Iași, în memoria autorului cunoscutelor romane "Baltagul", "Frații Jderi", "Neamul Șoimărești" etc. s-a desfășurat Festivalul Internațional de șah pentru copii și juniori "M. Sadoveanu". Președintele juriului care a "vizat" această competiție a fost dl. Gheorghe Erdeuș, secretarul general adjunct al Federației Române de Șah. Într-o discuție purtată la "tabla de șah", în care mi-a oferit prima mutare, domnia sa m-a făcut mat în cîteva mișcări deși a jucat cu piesele negre.

"Turneul a fost organizat ireproșabil în cea mai frumoasă sală de șah pe care am văzut-o într-o școală generală.

Războiul din Formula 1 se apropie de sfîrșit

Războiul dintre diriguitorii Federației Internaționale a Sportului Automobilistic(FISA), și în special dintre președintele ei, englezul Max Mosley și constructorii bolizilor de Formula 1 pare să se apropie de sfîrșit, cu victoria previzibilă a celor dîntîi. Uneori acest război a căpătat și aspecte ridicole, cum a fost la Montreal cînd din totalul de 24 mașini 22 au fost declarate neconforme cu regulamentul! Pînă la urmă s-a ajuns la un armistițiu și tot sezonul acesta mașinile vor putea utiliza ultimele cuceriri ale electronicii. Dar de la anul viitor suspensia activă, schimbătorul electronic semiautomat și alte asemenea "gadget"-uri vor fi interzise. În istoria lungă de 43 de ani a campionatului mondial de Formula 1 de mai multe ori s-au schimbat regulamentele de desfășurare a competiției și de fiecare dată au fost constructori nemulțumiți. Ne aducem aminte cum în 1988 firma Renault a protestat cînd au fost interzise motoarele turbo-alimentate. Acum ne dăm seama că această măsură a fost justificată, deoarece puterea motoarelor depășise limita de siguranță(peste 1000 CP la antrenamente). Și oricum Renault a știut să revină în frunte. Drumul pe care s-a angajat Formula 1 în ultimii ani a făcut ca piloții să devină niște simpli roboți, încă puțin și am fi urmărit curse de mașini radioghidate cu ajutorul camerelor de luat vederi. Comentatorii români vorbesc de "tinerețea" lui Damon Hill. La 30 de ani el nu mai este de mult tînăr pentru F 1(Ayrton Senna la aceași vîrstă avea deja două titluri de campion mondial !!) iar trecerea sa direct din pilot de încercare în pilot de primele locuri în clasamentul curselor arată ce puțin mai contează talentul, în comparație cu robotizarea mașinilor. Pentru a stopa această periculoasă tendință, pentru a reduce costurile mașinilor dar mai ales pentru a face cursele mai interesante FISA a pus piciorul în prag.

Despre Marele Premiu al Franței nu prea sînt multe de zis, cursa fiind extrem de monotonă, televiziunea franceză ratînd singura depășire interesantă, cea dintre Schumacher și Senna. Francezul Alain Prost pilotează corect, fără să riște nimic(dacă îi citești cartea "Pilotajul în competiții" nici nu este nevoie să te uiți la televizor!), Hill este extrem de politicos cu el iar ceilalți știu că nu se bat decît pentru locurile următoare în clasament. Cu 12 puncte mai mult decît Senna, Alain Prost este aproape sigur cu cel de al patrulea titlu mondial în buzunar iar Frank Williams, a cărui echipă conduce cu 37 de puncte în clasamentul constructorilor, poate să se gîndească la campionatul mondial următor.

Clasamentul Marelui Premiu al Franței, disputat la Nevers Magny-Cours: Prost, Hill, Schumacher, Senna, Brundle, Andretti

VICTOR GRĂDINARIU

Lucy Ewing a dat-o în bară

■ *Canotorul american Allen vrea s-o convertească la o sectă religioasă*

Între 1982 și 1989, Dominick Allen a fost unul dintre cei mai buni canotori din SUA, cîștigînd mai multe titluri naționale și participînd cu lotul țării sale la J.O. de la Seul. În 1989, cariera i-a fost însă brusc întreruptă de o mare iubire s-a îndrăgostit de actrița Charlene Tilton (alias Lucy Ewing din serialul Dallas). După ce i-a făcut curte asiduă timp de jumătate de an, a convins-o să se căsătorească cu el. O idee prea puțin fericită, pentru că iată, la 4 ani de la memorabilul moment, Charlene a introdus divorțul. Motive? După căsătorie, Dominick a abandonat sportul și a aderat la o sectă religioasă foarte austeră, Biserica fundamentalistă americană. A încercat să-i impună soției sale să renunțe la actorie, să nu mai poarte haine elegante și bijuterii, să nu se mai machieze și coafeze, într-un cuvînt să ducă o viață cît mai austeră. Dar Charlene are doar 34 de ani și nu-i convine ca la vîrsta asta să arate precum o babă. Așa că, deocamdată, a spus "Stop".

I.C.T.

Sport can-can

■ *Chapuisat e doar fotbalist*

Cunoscutul fotbalist elvețian Stephane Chapuisat, care în prezent joacă la Borussia Dortmund, a fost întrebat de ce și-a dorit atît de mult să joace în Germania. Răspunsul a fost surprinzător: "Să știți că nu din cauza banilor. Mă enervează încă foarte mult faptul că la mine acasă, în Elveția, dacă spui că ești fotbalist, oamenii te întreabă care-i adevărata meserie..."

■ *Klinsmann ziarist?*

Fotbalistul german Jurgen Klinsmann și-a făcut debutul ca gazetar cu ocazia Marelui Premiu de Formula 1 de la Monaco, cînd i-a solicitat un interviu pilotului Michael Schumacher, pentru televiziunea RTL. Din păcate, telespectatorii au observat că discuția lor s-a axat doar pe probleme de fotbal, automobilismul fiind uitat cu totul...

■ *Niki Lauda schimbă vehiculul*

Cunoscutul pilot de curse Niki Lauda s-a săturat, se pare, de beția vitezei. Nu de mult, el a prezentat la un salon tehnic din Viena un nou model de bicicletă creat de el însuși. Se numește VTT Lauda, are un design și o construcție inedite, este foarte ușoară și din 1994 va începe să fie fabricată în serie.

■ *Campionii campionilor*

Serghei Bubka (Ucraina) a stabilit cel mai mare număr de recorduri mondiale (16) într-o singură probă (la prăjină, între 1984 și 1992) în aer liber. El este urmat în acest clasament ad-hoc de românca Iolanda Balaș (14 la înălțime, între 1956 și 1961), armeanca Faina Melnik (11 la disc, între 1971 și 1976), finlandezul Jarri Jarvinen (10 la suliță, între 1930-1936), americanul Parry O+Brien (10 la greutate între 1953 și 1959), și rusoaica Nadejda Cijova (10 la greutate, între 1968-1973).

■ *Minte Ben Johnson ?*

Cunoscutul atlet canadian Ben Johnson a făcut declarații surprinzătoare unui reporter de la cotidianul argentinian "El Grafico". El a afirmat că echipele de fotbal F.C. Liverpool și A.C. Milan l-au contactat pentru a-l întreba dacă nu acceptă un contract pe un an ca fotbalist. Opinia publică înclină să creadă că acestea nu sînt decît simple minciuni. Chiar dacă Ben a jucat la 14 ani în naționala de fotbal a insulei Jamaica.

■ *Cu lentile de contact*

Dacă în campionatul englez există o echipă de fotbal a ... oamenilor cheli (despre care am scris mai demult), în Bielorusia există o echipă a ... miopilor. Se numește "Traktor Bobruisk" și toți componenții săi, în frunte cu antrenorul, sînt miopi. Pentru a nu fi împiedicați în joc, ei poartă lentile de contact în loc de ochelari !

Ion C.

Expo Canis-Iași 93

Și în Iași sînt iubitori ai cîinelui

Iașul este, trebuie să o recunoaștem, spre deosebire de orașe ca Timișoara, Arad sau Oradea, la periferia dragostei de cîine. Și de aceea este de admirat cum o mînă de oameni încearcă totuși să aducă Iașul în rîndul orașelor care găzduiesc concursuri naționale de chinologie. Din acest punct de vedere concursul desfășurat duminică, pe stadionul Agronomia, trebuie considerat o reușită.

Spectatorii au putut admira o varitate largă de rase canine, începînd de la obișnuiții cockeri și pînă la rarele(pentru România) exemplare de Bull-Terrier(2 exemplare), Staffordshire Terrier și Ciobănesc Caucazian(cîte un exemplar din fiecare). De asemeni au putut fi admirați și frumoșii ciobănești românești Carpatinul și Mioriticul. Primul este un splendid cîine de pază care are blana scurtă, cap masiv, înălțime de 70-80 cm. Al doilea este un cîine conducător de turmă, cu păr lung, lățos, înălțimea sa putînd ajunge și la 100 cm. Cu cîțiva ani în urmă din Australia a venit o ofertă de cumpărare a 1000 de exemplare de ciobănesc mioritic, oferta de preț fiind între 2000-3000 $ SUA. Bineînțeles că nu am putut onora comanda, în țară fiind foarte puține exemplare din această rasă. Și acesta nu este singurul argument care pledează în favoarea unor astfel de expoziții, unde materialul canin este apreciat selectat, unde cei interesați pot cunoaște crescători seriosi și pot obține cîțel reușiți, posesori a unor acte autentice. Prin acest mod oamenii care nu au avut de a face niciodată cu cîinii vin în contact cu iubitorii acestor credincioase animale și uneori mulți din ei pleacă de a o expoziție cu un pui în brațe. M-am întors recent dintr-o călătorie din Ungaria, Cehia, Slovacia și Polonia. Peste tot locul vezi cîini, iar stăpînii lor nu sînt priviți ca niște ciumați. Numai la noi în Iași proprietarii de cîini sînt scoși din parcuri, ele rămînînd la discreția bețivilor și a golanilor,care le poluează în nenumărate feluri. Am crezut că mă voi întîlni la expoziție cu domnul Primar și am să-i cer părea despre acest lucru, dar nu am avut noroc, domnia sa nefiind prezent duminică pe stadion. Demonstrația canină, executată de lotul școlii de dresaj-Iași, a fost o altă pledoarie pentru cîine, arătînd cît de util este el. Păcat că lotul cîinilor polițiști nu a onorat întrecerea, pentru că spectacolul ar fi avut de cîștigat și poate dresorii cîinilor polițiști ar fi avut ceva de învățat de la acești amatori, care practică dresajul ca pe un hoby, nu ca pe o meserie.

Personal nu doresc decît ca orașul nostru să intre în circuitul orașelor ce găzduiesc mari concursuri canine iar după expoziția de duminică pot să spun că începutul a fost făcut. Pentru aceasta felicit pe domnul Vasile Tătaru-președintele Asociației Chinologice Iași, precum și pe toți ce au contribuit la buna desfășurare a acestui concurs

VICTOR GRĂDINARIU

MICA PUBLICITATE

Anunțurile pentru mica publicitate se primesc la birourile noastre din Bd. Copou nr.19, Agenția de turism "AMIRAL" (lîngă cofetăria "Opera") și la sediul redacției din str. Smîrdan nr.5, între orele 8,30 - 15,00

vînzări

• Vînd urgent microbuz Ford pe motorină. Stare perfectă de funcționare. Preț negociabil. Tel. 47, comuna Mocța, jud. Iași, între orele 20-22 sau 7,00-8,00. (11420)

case terenuri

• Cumpăr-închiriez teren, zona Tătărași, 100-150 mp. Tel. 176033, 170940. (11336)

• Vînd teren construcție, 1000 mp (în fața Institutului de Cercetări Pomicole), preț negociabil. Tel. 151117.

vînzări

• Vînd apartament 3 camere, confort I, et: II, cartier Dacia și video Akai. Tel. 167646. (11419)

• Vînd plăci beton. Tel. 177194. (11410)

• Vînd incubatoare 60 ouă, 25.000 lei, țigări românești și aparate pentru distrus țînțari (en-gros). Tel. 11794 (str. Pinului nr. 10). (11413)

închirieri

• Caut garsonieră (apartament), (semi) mobilat(ă), ofer 10-12 mii lei, plata lunar. Tel. 176918, 172557, int. 21.

pierderi

• Pierdut cățel caniche negru. Răspunde la numele Bruno. Recompensă 25.000 lei. Tel.149663.

• Pierdut contract de vînzare-cumpărare apartament pe numele Alcaz Viorica. Îl declar nul. (11412)

matrimoniale

• Italian, patron office import-export diamante, pietre prețioase și aur, absolut singur înăuntrul sufletului, necăsătorit, stare materială foarte bună, 48 ani, cu spiritul încă tînăr, prezentabil, de o fidelitate absolută, nebăutor, nefumător, maximă seriozitate, caut exclusiv domnișoară/doamnă tînără, frumoasă, afectuoasă, 20/35 ani, chiar și divorțată, interesată de cunoașterea mea doar în scopul unei căsătorii din dragoste. Scrieți-mi, atașînd o fotografie. Adresa mea: Camerin Giorgio, Via San Salvatore 38/F, Valenza (AL), Italia, tel. 0131/953117. NB. Telefonare non serve, non voglio/Scrivetemi tassati-vamente in italiano, non importa errori, per foto intendo faccia, fronte e profilo, intera persona, in piedi, fronte e profilio, la descrizione deve esser dettagliata piu'possibile, e'inutile scrivere senza i requisiti richiesti, la lettera verra'cestinata. Se dopo i tempi tecnici postali non ricevete riposta, la riposta vi e'gia stata data e'negativa non solecitate grazie. Tutto si fara'per corrispondeza fino alla mia decisione d'incontro.

Duminică, 11 iulie 1993, orele 17 și 20, la cererea publicului ieșean, va avea loc

spectacolul extraordinar

MAȘINA DE RÎS

susținut de DORU OCTAVIAN DUMITRU și invitații săi.

Spectacolul va avea loc la Casa de Cultură a Sindicatelor Iași.

oferte servicii

• Filmări video, seriozitate. Tel. 116710. (11156)

• Transport marfă 4 tone, camion acoperit. Tel. 136142. (11333)

• Execut lucrări de dactilografie. Tel. 129204. (11385)

diverse

• Societatea Comercială TAXI-COM S.A. Iași vinde prin licitație publică o autofurgonetă tip Aro-240, pe benzină. Relații la telefoanele 140595, 146593, 142680, 953 sau la sediul societății din str. Codrescu nr. 6 Iași.

decese

✝ Familiile Roșu și Canianopol anunță cu tristețe plecarea pe drumul fără întoarcere a celei care a fost o îndrăgită mamă, bunică și străbunică, LAURA ROȘU (fostă învățătoare). Va rămîne veșnic în amintirea noastră prin optimismul, voiciunea dar și blîndețea și înțelepciunea care au însoțit-o pînă în ultima clipă. Toți cei care au îndrăgit-o și respectat-o, o pot conduce pe ultimul drum azi, 6 iulie 1993, orele 13.00, la cimitirul Eternitatea, în a cărui capelă mortuară este depus sicriul cu trupul neînsuflețit. (11418)

✝ A încetat din viață neașteptat buna și draga noastră mamă, soacră și bunică, NATALIA ZLATE. Înmormîntarea va avea loc marți, 6.07.1993, ora 12,00, în satul Goruni-Tomești, Iași. Dumnezeu să o ierte! (11415)

✝ Tincuța - soție și familia îndurerată, cu inimile cernite de durere, anunță trista și veșnica despărțire de bunul ei soț, DUMITRU FÎNARU, 82 ani, învățător pensionar. Te plîngem toți cu adîncă durere și respect. Corpul neînsuflețit este depus la biserica Sf. Vasile. Înmormîntarea va avea loc miercuri, 7.07.1993, ora 13,00, la cimitirul Sf. Vasile. Pentru sufletul lui nobil, va rămîne veșnic în amintirea noastră. (11335)

✝ Sanda - soție, împreună cu frații, surorile, cumnații, cumnatele și nepoții anunță cu nemărginită durere trecerea în neființă a celui care a fost un bun soț, LAZA COSTACHE, 65 ani. Înmormîntarea va avea loc astăzi, ora 13,00, la cimitirul Sf. Treime, Păcurari. Regrete eterne! (11298)

condoleanțe

• Ultim omagiu profesorilor Elena și Vadim Lemneanu cu recunoștință și respectuoasă amintire, elevii Gireadă Veta și Andriesei Elena (Moroiu). (11399)

• Familia Laza Ioan și Petrica, împreună cu copiii Mihaela și Ramona regretă nespus decesul unchiului lor, LAZA COSTACHE, 65 ani, fost șofer la Autobaza nr. 3 Iași și transmit sincere condoleanțe familiei îndurerate. (11299)

• A fost smuls un trandafir, prea devreme, de lîngă cele trei vlăstare firave și tinere, care vor rămîne fără zîmbet pentru restul vieții, acea care a fost o bună colegă, mamă și soție, LENUȚA URSACHE. Colegii de la restaurantul Unirea sînt alături în aceste clipe de familia îndurerată și transmit sincere condoleanțe. Lenuța, nu te vom uita niciodată. Dumnezeu să te ierte și să te odihnească în pace! (11300)

• Familia Octavian Baltag regretă dispariția fulgerătoare a bunului vecin și prieten DUMITRU APREUTESEI și transmite întregii familii îndoliate sincere condoleanțe.

• Familia ing. Pădure George regretă dispariția neașteptată a celei care a fost NATALIA ZLATE. (11416)

• Familia Prochipiuc transmite sincere condoleanțe familiei Zlate Leon pentru decesul mamei. Dumnezeu să o ierte! (11414)

• Locatarii blocului G.1, str. Uranus nr. 30, regretă dispariția prematură a vecinei ELENA URSACHE, 35 de ani, și transmit sincere condoleanțe familiei îndoliate. (11409)

• Familia Ifrim Viorel transmite sincere condoleanțe familiei Ursache Gheorghe pentru greaua pierdere a soției, ELENA URSACHE. Sincere condoleanțe și întreaga noastră compasiune. Va rămîne veșnic în inimile noastre. (11409)

• Conducerea societății ARTA SOCOM, personalul tehnic administrativ și colegii sînt alături de dl. Gheorghe Ursache la greaua încercare prin pierderea soției și-i transmit sincere condoleanțe. (11411)

LOCURI DE MUNCĂ

• S.C. UNIC 91 S.R.L. Iași angajează doi casieri pentru case de marcat electronice. Condiții: minimum 10 ani vechime în activitatea de casier în autoservire produse alimentare. Tel. 114308, str. Piața Unirii nr. 2.

• Angajez 2 zugravi. Ofer peste 80.000 lei. Solicit seriozitate. Tel. 114887, 171780.

• Angajez barman-ospătar cu calificare, numai fete. Tel. 177194.

• S.C. MOLDOMOBILA S.A. Iași angajează un conducător auto cu experiență în transport internațional (Tir) în următoarele condiții: vîrsta 30-45 ani; vechimea în transport internațional - minim 5 ani; examen medical și psihologic; cazier; domiciliul stabil în Iași; cunoștințe de limbă germană; două referințe; curriculum vitae. Relații la telefon 134620/121 sau la sediul unității. Ultima zi de depunere a cererilor vineri, 9.07.1993.

• În conformitate cu prevederile H.G. nr. 281/1993 privind angajarea personalului din instituțiile bugetare, Teatrul Național "V. Alecsandri" Iași anunță concurs pentru ocuparea următoarelor posturi: un post de actriță - cu studii superioare; două posturi de actori cu studii superioare; două posturi de pompieri (condiții: armata efectuată la pompieri). Concursul va avea loc în data de 14 iulie 1993, ora 10,00; un post de muncitor calificat croitor; un post de muncitor calificat tîmplar; un post de muncitor calificat recuziter. Concursul va avea loc în data de 19.07.1993, ora 10,00. Cererea însoțită de actele de studii în copie, împreună cu curriculum vitae se vor depune pînă la data de 13.07.1993 la compartimentul personal. Relații suplimentare la telefon 116778.

mesaje

• D-na Veronica Cănilă mulțumește conducerii Depoului CFR și colectivului de la macara, precum și întregului colectiv de la secția a II-a Antibiotice, rudelor și prietenilor care au ajutat și au participat la comemorarea soțului, COSTEL JENICĂ CĂNILĂ. (11332)

• D-na Georgeta Popa și familia mulțumesc din suflet conducerii, prietenilor și colegilor din RAJAC Iași care au fost alături de noi în momentele grele ale despărțirii de ing. Horia Popa. (10957)

TELEFOANE UTILE

• SALVARE: 961
• POMPIERI: 981
• POLIȚIE:
Inspectoratul Județean - 146666, 140020, 146840; Municipiu - 146850; Serviciul Circulație - 140070.
• AGENȚIA CFR: 147673
• INFORMAȚII GARĂ: 146333
• AUTOGARĂ: 146587
• AGENȚIA TAROM: 115239
• INFORMAȚII AEROPORT: 178126
• STAȚII PECO:
Baș Ceauș - 176865; Aurel Vlaicu - 175812; Bucium - 132891; Crișan 112182; Păcurari 164142; Sărărie 147480.
• DISPECERATE:
RA Gaz-Metan - 141737; RA Apă-Canal 142451; Renel - 147070, deranjamente - 147070; Termoficare - 141956; RA Locuința - 112434; Telefoane - Deranjamente - 921; Protecția mediului - 147010.
• GARDA FINANCIARĂ: 112851, 112427
• ADMINISTRAȚIA FINANCIARĂ: 143030
• NOTARIAT: 147574
• TRIBUNAL: 146300
• PROCURATURĂ: 146630
• CAMERA DE COMERȚ: 117757
• CENTRUL MILITAR JUDEȚEAN: 146370
• HOTELURI: Moldova - 142225; Traian - 143330; Unirea - 142110; Sport - 137817.
• POLICLINICA CU PLATĂ: triaj informații - 117244.
• OFICIUL JUDEȚEAN PENTRU PROTECȚIA CONSUMATORILOR: 145392

monitorul

Director onorific: AUREL LEON
FLORIN FLORESCU redactor șef
DAN RADU redactor șef adjunct
Tudor Agavriloaei - secretar general de redacție

EVENIMENT: TONI HRITAC (șef-secție), Eduard Calotă, Mihaela Cănănău, Vasile Cojocariu, Dan Fodor, Cristian Hanganu, Dumitru Hariga, Sorin Simon, Adina Scutelnicu, Ovidiu Scutelnicu, Vali Știrbu.
FOTOREPORTER: Constantin Plop
POLITIC: OVIDIU SIMONCA, Radu Mești, Lucian Postu, Cristian Racu.
ECONOMIE: COSTEL STROESCU, Mihaela Brezeanu, Alin Tocan.
REPORTERI SPECIALI: Cornel Cristoiu, Dorin Popa.
SPORT: G.I. NICOLAE, Leonard Cănănău, G. Anghel, Victor Grădinariu, I.C. Teodor.
REDACTOR DE SERVICIU: Ion N. Oprea.
GRAFICA: Lucian Amarii, Daniel Melinte
RECLAMA-PUBLICITATE: DANIEL SÎRBU, Cătălina Ailiesei, Liliana Cozma, Maria Vornicu.
CULEGERE - TEHNOREDACTARE COMPUTERIZATĂ: Cornelia Agavriloaei; Cerasela Cirimpei, Petronela Macovei, Florin Pavel, Liliana Signeanu, Mihaela Spineanu.

Cristina Popescu - director de programe RADIO NORD-EST.
Livia Susanu - director de producție RADIO NORD-EST
Mona Dîrtu - editor NORD-EST PRESS.

EDITOR NORD-EST S.R.L.
NORD-EST s.r.l.
Director general ALEXANDRU LĂZESCU
Director literar-artistic FLORIN ZAMFIRESCU
Director comercial CEZAR CALUSCHI
Manager: Gabriel Rusu

ADRESA REDACȚIEI: *Str. SMÎRDAN nr.5*
Tel. 17.25.57 (centrala).
Fax: 14.45.77

ABONAMENTELE se pot face la orice oficiu poștal din țară. MONITORUL figurează în catalogul presei interne la poziția 838.

Tiparul executat la S.C. DOSOFTEI S.A. Iași

DESIGN & QUALITY
MOLDOMOBILA
ROMANIA 6600 IASI Str. Bucium nr. 34
Tel. 0040/98/134620, Tx. 22313-22255
Fax. (40.1) 3125266 098/132967

S.C. EUROBIT S.R.L.
PROGRAME
balanță contabilă
registru de casă
gestiunea materialelor
salarizare personal
amortizare mijloace fixe
facturare
calcul devize, situații de plată
Tel. 134811; tel/fax 112366; 112447.

FRAROM IAȘI S.R.L. vă oferă
Magazinele FRAROM UNIVERSAL din Bd. Independenței 11-13 și Alexandru cel Bun bl. H6

TELEVIZOARE COLOR
CROWN-JAPAN - 269.960 lei
GOLDSTAR - 289.500 lei
Diagonala 51 cm/Telecomandă
44-90 programe PAL-SECAM
Sleep timer
Afișaj comenzi ecran
Garanție asigurată.

COVOARE ȘI CARPETE IMPORT BASARABIA
Prin aplicarea T.V.A., prețurile au crescut doar cu 4% la marfa din stoc.

3x4	168.810 lei
3x3,5	147.710 lei
2x4	112.540 lei
2x3	84.400 lei
1x2	28.135 lei
1,5x2,25	47.475 lei
1,5x0,55	11.560 lei

Magazinele noastre sînt deschise zilnic între orele 10-18.
☎ 112122, 112180 Vă așteptăm!

IAȘUL - Capitala României prin crema glasată ICEBERG
produsă de Societatea Internațional Impex S.R.L. Iași, tel/fax 116209
conține cele mai fine materii prime naturale din Italia, Germania, Olanda și România.
- peste 200 de restaurante și cofetării din România comandă la noi
- în Moldova, Transilvania, Muntenia, Dobrogea, la munte și la mare se consumă
- la Tîrgul Internațional București, în Pavilionul Central și în restaurantele de lux se găsește
- la Iași, București, Cluj, Poiana Brașov, Valea Prahovei, litoral se consumă
- pentru ieșeni se găsește la dispoziția oricărui doritor, en gros, minim 10 caserole

crema glasată iceberg

Noi sisteme de economii și plăți BANC POST S.A.
BANC POST S.A.
CEC ECONOMII
CU SUMA FIXA SI DOBINDA 20%
Nr.:
Valoare totala 25000 LEI
DOUA ZECI SI CINCI MII LEI
DOBÎNDĂ 20% PE AN
ROMANIA
BANC POST S.A.
Libret nominal de economii
Cont Nr.
DOBÎNDĂ 30% PE AN
ROMANIA
Banc Post S.A.
Carnet nominal de economii la termen
Cont 42 Nr.
DOBÎNDĂ 40% PE 3 LUNI
anuală: 50% PE 6 LUNI
55% PESTE 1 AN
BANC POST - Sucursala Iași, Str. Cuza Vodă nr. 10 Program 9-14

La Chișinău

Atentat mafiot în locuința cîntărețului Iuri Sadovnic

■ *Se pare că a fost vorba de o confuzie, explozia fiind îndreptată împotriva vecinului de palier al cîntărețului*

În noaptea de joi spre vineri, săptămîna trecută, venind recent de la un spectacol, cîntărețul și compozitorul din Chișinău Iuri Sadovnic (cunoscut și publicului din România) a avut surpriza neplăcută să-și găsească ușa de la intrare în baie și toată mobila din hol sfărîmată. Se pare că a fost vorba de un atentat de tip mafiot îndreptat asupra vecinului de palier al cîntărețului. Explozia a fost cauzată de o dinamită cu un fitil de 50 centimetri. Rugat să dea un interviu asupra acestui neplăcut eveniment, Iuri Sadovnic a refuzat atît presa scrisă, cît și reporterii de la Radioteleviziunea Națională, spunînd că acum se gîndește la îndreptarea acestei pagube și nu la publicitate. Totuși, în exclusivitate pentru "Monitorul" din Iași, Iuri Sadovnic a declarat: "Înțeleg că mafioții au să-și plătească polița unul altuia, dar nu văd de ce trebuie să sufere artiștii. Poate îmi puteți spune cum fac rost de 150.000 de ruble, cît costă reparația casei. Morala ar putea fi: cînd doi se bat al treilea pierde." **(NEP)**

Noi antrenori la echipa de fotbal POLYNX

■ *Vasile Simionaș a fost numit antrenor principal, ajutat la conducerea echipei de Mihai Dănilă și Mihai Romilă*

Ieri a fost stabilit în mod oficial noul cuplu de antrenori ai echipei de fotbal Polynx Iași. Conducerea tehnică va fi asigurată de ing. Vasile Simionaș - antrenor principal, prof. Mihai Dănilă și prof. Mihai Romilă - antrenori secunzi. Sîntem convinși că fotbalul ieșean a intrat pe mîini bune și că fostul cuplu de aur al liniei de mijloc a Politehnicii, Simionaș-Romilă, împreună cu golgeterul de temut al anilor '80, Mihai Dănilă vor reuși să aducă echipa fanion a Iașului acolo unde îi este locul. "Am primit propunerea lui Simionaș de a contribui la redresarea imaginii puțin șifonate a fostei noastre echipe. Din anul 1984 nu am mai intrat în vestiarul stadionului din Copou, unde am cunoscut atîtea satisfacții. Emoțiile au fost mari. De felul meu sînt un ambițios și cred că nu se poate face nimic fără muncă și seriozitate", ne-a declarat "la cald" după confirmarea în funcția de antrenor secund, dl. Mihai Romilă. **(Leonard CĂNĂNĂU)**

Vasile Simionaș, noul antrenor principal al echipei POLINX Iași

Succes al "Monitorului", sprijinit de inspectorii Direcției Generale a Controlului Financiar

Conducerea S.C. AGROCOM S.A. a demisionat

■ *celor trei administratori li s-a pus condiția să recupereze prejudiciul de peste 7 milioane lei pe care l-au creat*

Ieri, la prînz, în prezența primarului Constantin Simirad, Consiliul Împuterniciților Mandatați ai Statului de la Societatea Comercială Agrocom S.A. Iași a aprobat demisiile celor trei administratori ai societății: ec. Elena Bujor, director general, jr. Constantin Cantea, director adjunct și ec. Tereza Lungu, contabil șef, cerute în urmă cu două luni. Reamintim că în urma unui control de fond efectuat în a doua jumătate a lunii trecute la S.C. Agrocom S.A., inspectorii Direcției Generale a Controlului Financiar de Stat Iași au descoperit grave nereguli în administrarea societății cu capital de stat. Drept măsuri, organul de control a propus P[illegible]i, în subordinea căreia se află societatea destituirea celor doi directori și a contabilului șef, precum și anularea contractelor de locație a gestiunii în cazul locatarilor care prin activitatea desfășurată, în 1992, au adus prejudicii societății de stat, neachitîndu-și obligațiile contractuale, respectiv, chiria lunară stabilită în urma licitației. Consiliul Împuterniciților Mandatați ai Statului a aprobat demisiile celor trei cu condiția ca aceștia să recupereze prejudiciul de peste 7 milioane de lei stabilit de brigada de control financiar. După ce s-a stabilit ca activul și pasivul S.C. Agrocom S.A. să fie vîndute prin licitație, în condițiile prevăzute de lege, cei prezenți la ședința de ieri au ajuns la concluzia că nu mai este nimeni din consiliul de administrație care să poate conduce societatea de stat, toți membrii consiliului fiind asociați ai firmelor particulare rezultate prin preluarea în locație de gestiune a magazinelor. Primarul Constantin Simirad a luat în studiu această problemă delicată și a promis că prin intermediul Consiliului Local al municipiului va fi numit un nou consiliu de administrație. Pînă atunci, însă, timp de 30 de zile, Agrocom S.A. va fi condusă în continuare de cei care tocmai au demisionat

Vali ȘTIRBU

"Corneliu Zelea Codreanu este total neînțeles de români"

■ *afirmă istoricul american KURT TREPTOW într-un interviu acordat în exclusivitate "Monitorului"*

Kurt Treptow este "visiting-profesor" la Universitatea din Cluj, unde predă istoria contemporană a țărilor din estul Europei. Dl. Treptow, profesor la Universitatea din Urbana, statul Illinois, este autorul a numeroase studii de istorie a României realizînd și o serie de traduceri a unor mari autori români (Mircea Eliade, Ion Creangă, Mihai Eminescu, Ionel Teodoreanu etc.) Este prezent la Iași cu ocazia deschiderii lucrărilor celui de-al II-lea Congres de Românistică, manifestare la care vor participa peste 200 de specialiști din întreaga lume.

- Care este motivul pentru care ați ales istoria României ca obiect al studiilor dumneavoastră?

- M-a atras încă din copilărie istoria acestei țări; m-au preocupat îndeosebi personalitățile istorice românești.

- Cînd ați venit pentru prima dată în România?

- În anul 1986. Era prima dată cînd plecam din Statele Unite și vă mărturisesc sincer că am fost realmente îngrozit. Primul oraș românesc pe care l-am văzut a fost Bucureștiul. Nu era luminat, era plin de gropi, nu era mîncare. Bucureștiul era penibil pe-atunci.

- Cum vi se par studenții români în comparație cu cei americani?

- Studenții sînt foarte bine pregătiți și acumulează foarte multe informații. Din păcate, nu prea sînt învățați să gîndească. Vina este a sistemului și a profesorilor. Am văzut mulți profesori care îi cer studentului la examen să-i reproducă exact conținutul cursului predat, le cer practic să repete ce le-au spus ei, formînd astfel un lanț de repetitori. Aici, studenții au și foarte multe ore pe săptămînă; în America, ei au cam 15 ore săptămînal, iar aici au cam 40-45 de ore. Cînd mai au timp acești studenți pentru studiu individual? Cînd scapă de aceste ore trebuie să se ocupe de problemele lor personale. Comunismul a văzut Universitatea cum vedea și fabrica, și, din nefericire, acest punct de vedere nu s-a schimbat. Nu am văzut nici o dorință de schimbare în Ministerul Învățămîntului iar profesorii de aici sînt foarte influenți și le convine vechiul sistem.

- Ce impact au avut studiile și traducerile dumneavoastră asupra publicului american?

- În general, sînt primite bine, dar sînt puțini cei care sînt interesați. Aceste lucrări însă ajung în marile biblioteci și esențial este faptul că pot avea acces la aceste traduceri toți cei care sînt preocupați de astfel de studii. Impactul nu este de moment, ci de viitor. Aceste activități non profit de tipărire a lucrărilor despre România vor sta la îndemîna tuturor celor care vor dori să cunoască aceste lucruri.

- Care dintre traducerile făcute de dvs. vi se pare cea mai reușită?

- Cred că cea mai bună carte este "La Medeleni", de Ionel Teodoreanu. Sună foarte bine în engleză. Creangă de asemenea.

- Nu ați întîmpinat greutăți în traducerea expresiilor folosite de Creangă?

- Nu, pentru că am folosit un limbaj rural englezesc și merge foarte bine, i se potrivește. Mateiu Caragiale mi se pare foarte greu de tradus și, bineînțeles, poeziile. Nu trebuie gîndit însă că ceva se traduce greu sau că nu se poate traduce.

- Cu ce vă prezentați la Congresul de Românistică?

- Voi prezenta o comunicare despre regele Carol al II-lea și un studiu preliminar despre Corneliu Zelea Codreanu. Zelea Codreanu, am observat, este total neînțeles de români. Taberele sînt împărțite în extremiști pro sau contra. Eu cred că adevărul este pe undeva, pe la mijloc. Din păcate, în România, istoria este legată prea mult de politică și are un impact negativ asupra oamenilor de aici.

a consemnat
Adina SCUTELNICU

Balet cu femei aproape goale, pe scena Casei Sindicatelor

Duminică, 11 iulie, la Casa de Cultură a Sindicatelor vor avea loc două spectacole cu începere de la orele 17 și 20 în care vor evolua cunoscutul comic Doru Octavian Dumitru și trupa de balet "Canadian Sexy Show". Dansatoarele vor evolua fără sutien, drept urmare biletul de intrare costă 800 lei.

D.F.

Talonul care ne îmbracă

CONCURS CU TALOANE cu premii în valoare de 400.000 lei

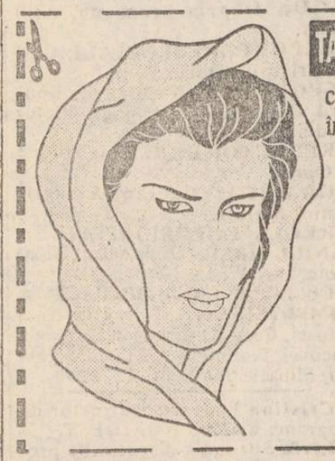

TALONUL nr. 10 (20) **Tip F**

cupon de îmbrăcăminte și încălțăminte în valoare de

200.000 lei

Numele și prenumele.....
.....
B.I. seria..... nr.....
Virsta..... profesia.....
Adresa.....
..... Tel.....

ATENȚIE! Se tipăresc 10 taloane Tip B (cuponul de 150.000 lei), 10 taloane Tip F (cuponul de 200.000 lei) și 5 taloane Tip C (cuponul de 50.000 lei). Cele 25 cupoane se vor preda la sediul redacției, toate odată după încheierea concursului. Puteți participa cu mai multe seturi de taloane la fiecare din cele trei variante (B, F sau C). SUCCES!

TOP-N TOP NERVOS

(ediția inaugurală 3.07.1993)

Secțiunea M - Muzică:
1. Ace of Bace - All that she wants
2. Dr. Alban - It's my life
3. Gică Petrescu - Noapte bună Mimi

Secțiunea P - Personalități:
1. Paul Everac
2. Ionel Stoica
3. Victor Surdu

Secțiunea D - Dezastre:
1. Destinul familiei Howard
2. TVA (taxa pe valoare adăugată)
3. Dallas

Propuneri de top: (săptămîna 5 - 10 iulie)

Secțiunea Muzică: Dr. Alban - One love
Secțiunea Personalități: Cornelius Roșiianu (TVR)
Secțiunea Dezastre: Emisiunea "Actualități" (TVR)

CARNETUL ZILEI

MARȚI, 6 iulie 1993

✝ **Sf. Sisoe cel Mare**

VREMEA

va fi caldă dar va deveni instabilă. Cerul va prezenta înorări accentuate și va ploua în toată zona, ploile avînd și caracter de aversă. Ploile vor fi însoțite de frecvente descărcări electrice și izolat de grindină. De asemeni, izolat, cantitățile de apă vor putea atinge și depăși 25-30 l/mp. Punctiform chiar 40-50 l/mp. Vîntul va sufla slab la moderat la început din sud și sud-vest, apoi din nord-vest cu intensificări locale de 40-60 km/h. Valorile maxime vor oscila între 23 și 27 grade iar cele minime între 14 și 17 grade. **(Constantin PREPELIȚĂ Centrul de Prevedere a Vremii Bacău)**

TV BUCUREȘTI

TVR1 7.00 TVM. Telematinal ● 10.00 TVR Iași ● 11.00 TVR Cluj-Napoca ● 12.00 Teatru TV (reluare): Patima de sub ulmi de Eugene O+Neill ● 13.40 Desene animate ● 14.00 Actualități ● 14.15 Ora de muzică ● 15.00 Album de vacanță ● 15.50 Ghid universitar ● 16.00 Actualități ● 16.05 Convietuiri-magazin ● 17.05 Cabinet juridic ● **17.35** Salut, prieteni! (I) ● **18.35** Festivalul internațional "Călușul românesc" și Festivalul Internațional de Folclor "Romulus +93" (II) ● 19.00 Documentar TV ● 19.30 Desene animate ● **20.00 Actualități** ● 20.35 Rosturi, rostiri ● 20.40 Sport ● **20.50 Film serial: "Dragoste la prima vedere"** ● 21.50 Meridianele dansului ● 22.20 Universul cunoașterii ● **23.05** Actualități ● 23.20 Salut, prieteni!

TVR2 16.00 Actualități ● 16.05 Dragi mi-s cîntecele toate... ● 16.30 Desene animate ● 17.00 Studioul de literatură ● 18.05 Film serial: "Maguy" (11) ● 19.05 Sport-studio ● 20.00 Actualități ● 20.35 Tribuna non-conformiștilor ● 21.00 TVM. Mesager ● 21.30 Studioul muzicii de cameră ● 22.00 Tradiții ● 22.30 TVE Internacional.

RADIO IAȘI

6,00 Diminețile noastre ● 8,00 Buletin de știri ● 8,10 Intinerar folcloric românesc ● 8,30 Grai și suflet românesc ● 9,00 Radiosfera ● 12,00 Radio Chișinău ● 13,00 Radiojurnal ● 13,20 Concert de prînz ● 14,20 Euroșlagăre ● 15,00 Liceenii ● 15,30 Dixieland parade ● **16,00** Radiojurnal ● 16,15 Radiograme ● 18,20 Corespondența radio de muzică populară ● 19,00 Știrile serii ● 19,00 Economie, știință, viață ● 19,40 Teatru scurt ● 20,10 Valsuri și tangouri ● 20,25 Pagini muzicale celebre ● 21,00 Evenimentele zilei ● 21,20 Jazz în comentariu și sunet.

CINEMATOGRAFE

● **VICTORIA** (tel. 112502): **"Ultimul mohican".** Producție SUA, 1992. După romanul lui J.F. Cooper. Film de aventuri și de dragoste. Regia: Michael Mann. Cu: Daniel Day-Lewis, Madeleine Stowe, Eric Schweig. Premieră. 2-8.07.1993, orele: 9.00, 11.00, 13.00, 15.00, 17.00, 19.00.

● **REPUBLICA** (tel. 114327): **"Justițiarul".** Coproducție Australia, Anglia, SUA, 1989. Regia: Mark Goldblatt. Thriller polițist cu Dolph Lundgren, Louis Gossett-jr., Jeroen Krabbe, Kim Miyori. Premieră. 2-8.07.1993, orele: 9.00, 11.00, 13.00, 15.00, 17.00, 19.00. **Sala Mică - program de videotecă**, orele 10.00, 12.00, 14.00, 16.00, 18.00, 20.00.

● **COPOU** (tel. 145738): **"Bătălie disperată".** Producție SUA, 1988. Thriller polițist. 2-8.07.1993, orele 9.00, 11.30, 14.00, 16.30, 19.00.

● **DACIA** (tel. 164740): **"Pedeapsă capitală".** Producție SUA, 1987. Thriller psihologic. 2-8.07.1993, orele 9.00, 11.00, 13.00, 15.00, 17.00, 19.00.

● **TINERETULUI** (tel. 117178): **"Julie darling".** Coproducție SUA-RFG, 1982. Dramă. Regia: Paul Nicolas. Cu: Isabelle Mejias și Tony Franciosa. Premieră. 2-8.07.1993, orele 9.00, 11.00, 13.00, 15.00, 17.00, 19.00.

TALON TOP-N TOP NERVOS

Numele (pseudonimul): .....
declar pe propria răspundere că sînt enervat la culme de următoarele:

SECȚIUNEA M (muzică):

	MELODIA	INTERPRETUL	MOTIVUL ENERVĂRII (max. 10 cuvinte)
1.			
2.			
3.			

SECȚIUNEA P (personalități):

	NUMELE PERSONALITĂȚII	MOTIVUL ENERVĂRII (max. 10 cuvinte)
1.		
2.		
3.		

SECȚIUNEA D (dezastre):

	NUMELE FENOMENULUI	MOTIVUL considerării drept dezastru național (max. 10 cuvinte)
1.		
2.		
3.		

Începînd cu săptămîna viitoare, talonul pentru TOP N și propunerile vor fi publicate în săptămînalul de mare nerv MONITORUL EXPRES.

HOROSCOP

BERBEC (21 mart. - 20 apr.): Întîmplări neprevăzute vă vor da peste cap planurile de astăzi. Fiți foarte atent(ă) la ce se întîmplă în jurul dvs. Puse cap la cap, frînturile de conversație, gesturile, atitudinea celor din jur vă vor ajuta să trageți concluzii foarte interesante și mai ales folositoare pentru viitor.

TAUR (21apr. - 20 mai): Atmosfera încordată din familie vă împiedică să vă desfășurați normal activitatea profesională. Din fericire, o surpriză plăcută va schimba complet situația chiar în această seară. Puteți deci să fiți mai relaxat(ă).

GEMENI (21 mai - 21 iun.): Sînteți mai aproape de reușită decît credeți, dar încetineala cu care acționați și luați decizii s-ar putea să vă coste. Astăzi nu e cazul să vă fie teamă de riscuri, așa că nu mai despicați firul în patru înainte de a hotărî ceva.

RAC (22 iun. - 22 iul.): Chiar dacă vă este neplăcut, va trebui să amendați cu mai multă duritate pe cei care au greșit față de dvs. Faceți-o chiar azi, altfel, cît de curînd, veți avea alte surprize neplăcute.

LEU (23 iul. - 22 aug.): Impulsivitatea care vă domină astăzi este mai distructivă decît credeți. Este bine să vă feriți să luați decizii. Probabilitatea ca aceastea să fie greșite este foarte mare. Ocupați-vă de lucruri lipsite de importanță, sau dacă puteți, luați-vă o zi liberă.

FECIOARĂ (23 aug. - 22 sep.): Nu s-ar putea spune că imaginația este punctul dvs. forte, dar astăzi aveți într-adevăr nevoie de ea. Ca să reușiți ce v-ați pus în gînd, cereți sfatul Gemenilor. Aplicîndu-l succesul vă este garantat.

BALANȚĂ (23 sep. - 22 oct.): Astăzi este ziua cea mai potrivită pentru a vă manifesta pornirile egoiste, destul de rare, de altfel, la dvs. Este neapărat nevoie să faceți o bună impresie asupra unor persoane importante. Așa că, puneți-vă la bătaie talentul actoricesc.

SCORPION (23 oct. - 21 nov.): Pînă și dvs. veți rămîne uimit(ă) de succesul pe care îl veți avea astăzi, indiferent de ce veți întreprinde. Nu e cazul însă să vă culcați pe o ureche. Mîine veți avea nevoie de amîndouă.

SĂGETĂTOR (22 nov. - 21 dec.): Buna dispoziție vă face risipitor (oare). Încercați ca astăzi să faceți o excepție. Dacă reușiți, mîine veți avea toate motivele să vă felicitați în cursul serii.

CAPRICORN (22 dec. - 19 ian.): Nu sînteți chiar atît de ghinionist(ă) pe cît credeți, iar astăzi veți avea prilejul să constatați acest lucru. Veți prinde un tren foarte bun, pe care îl așteptați de mult timp.

VĂRSĂTOR (20 ian. - 19 febr.): Chiar dacă în cursul dimineții veți suferi o dezamăgire din partea unui prieten apropiat, nu e cazul să vă demobilizați. Sînteți pe punctul de a realiza ceea ce v-ați propus și aveți nevoie de toată energia de care dispuneți.

PEȘTI (20 febr. - 20 mart.): Părerea atît de bună pe care o aveți despre dvs. nu corespunde realității - din păcate. Și astăzi veți avea prilejul să constatați acest lucru. În confruntarea căreia va trebui să-i faceți față, ar fi bine să adoptați o poziție defensivă și să mimați puțină modestie.

LEGENDA

- o zi excelentă
- o zi bună
- nu vă merge grozav
- mai bine nu încercați nimic important

BIBLIOTECA CENTRALĂ UNIVERSITARĂ „M. EMINESCU" IAȘI

Gesturi disperate ale oamenilor care nu mai au cu ce-și hrăni familiile

Tot mai mulți părinți își abandonează copiii în spitale

În urmă cu trei săptămîni, Ioana M., de 6 ani, a fost internată la Spitalul de boli infecțioase cu diagnosticul de hepatită. După stabilizarea bolii, medicii au propus familiei fetiței externarea, cu condiția respectării unui regim alimentar strict, bazat în principal de carne de vită fiartă. Cu toate acestea, și în momentul de față Ioana se află în spital. Motivul a fost acela al lipsei oricăror posibilități a familiei de a pregăti pentru copil mîncare de regim. Familia Ioanei este formată din încă șase frați, un tată alcoolic și fără serviciu și de o mamă care este nevoită să întrețină dintr-un salar nouă persoane. Din aceste motive, situația materială a acestei familii este mai mult decît dramatică. Pentru o mamă este imposibil să-i dea numai unuia din copii carne iar ceilalți să se uite cum Ioana mănîncă. Nu numai că femeia nu poate cumpăra suficientă carne să-și sature toți copii, dar, de cele mai multe ori, nu are bani să le cumpere pîine. Faptul că medicii au acceptat să o țină internată în continuare pe Ioana a fost doar spre binele ei și spre ușurarea mamei. În acest sens, medicii au declarat că "de bine, de rău, în spital copilul va avea întotdeauna o bucățică de carne însoțită de mîncare de regim". De asemenea, am fost informați că, în ultima vreme, numărul copiilor "uitați" de către părinți în spitale este tot mai mare. Dacă, înainte, erau nevoiți să limiteze vizitele familiei, convingîndu-i de necesitatea prelungirii unei spitalizări, acum, medicii sînt puși în situația de a-i ruga, uneori, să-și ia copiii acasă.

Mihaela CĂNĂNĂU

MIERCURI, 7 iulie 1993 Anul III, Nr. 155 (611) 8 PAGINI - 50 LEI

cotidian de informații

Monitorul

Ministerul Comerțului nu ia în seamă o ordonanță a Guvernului

Lactatele s-au scumpit

deși apar pe lista produselor scutite de TVA

Începînd de ieri, 6 iulie, au intrat în vigoare noile prețuri la unele produse lactate. Printr-un telex trimis în teritoriu de către Ministerul Comerțului la data de 2 iulie, au fost stabilite prețurile noi care au rezultat prin aplicarea taxei pe valoarea adăugată, și care au intrat în vigoare începînd cu data de 1 iulie:

- lapte de consum - 95 lei/litru
- unt, cu 80% grăsimi, pachet de 200 grame - 360 lei
- unt, cu 65% grăsimi, bloc - 1.460 lei/kg.
- unt, cu 65% grăsimi, pachet de 200 grame - 310 lei
- unt, cu 65% grăsimi, pachet de 100 grame - 160 lei
- lapte praf normalizat, cu 20% grăsimi, vrac - 835 lei/kg.
- lapte praf materna, cutie de 500 gr. - 655 lei

Este curioasă această hotărîre a Ministerului Comerțului; ținînd cont că atît laptele de consum, inclusiv praf, cît și untul figurează pe lista produselor scutite de plata taxei pe valoarea adăugată.

(C. STROESCU)

O lege care a stîrnit valuri de îngrijorare

Cîteva categorii de handicapați nu vor mai fi scutite de impozit

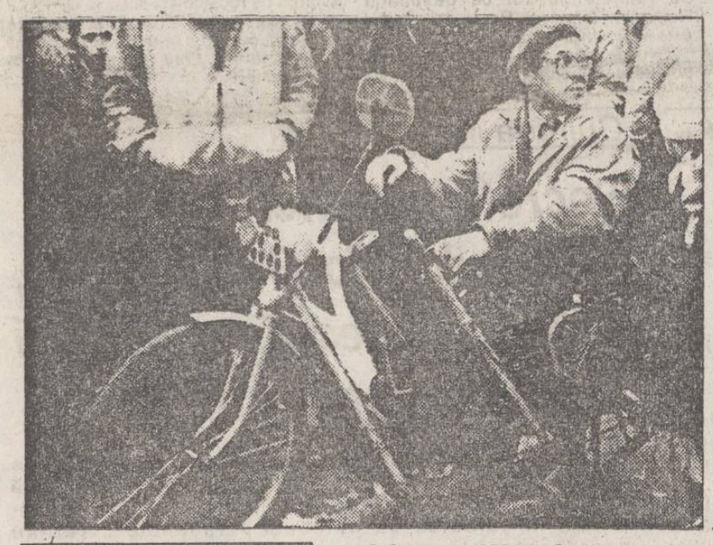

Aproximativ 80 % din persoanele handicapate care beneficiau de scutire de impozit pe salariu nu mai au, începînd cu 1 iulie 1993 această facilitate, ne-a declarat doamna doctor Cecilia Macrinici, șefa Oficiului Județean de Expertiză Iași. Aceasta se întîmplă în urma publicării în Monitorul Oficial din 21 iunie 1993 a Legii nr. 35 pentru modificarea și completarea Legii nr. 32 din 1991 privind impozitul pe salarii.

Toate certificatele eliberate pe baza criteriilor anexe la legea nr. 32 din 1991 își pierd valabilitatea. Toate persoanele care au primit certificate în urma cărora au beneficiat de scutire de impozite sînt obligate să se prezinte la cabinetele de expertiză medicală. Vor beneficia, în continuare, de scutire de impozit pe salariu doar persoanele încadrate în gradul unu sau doi de invaliditate. Pentru eliberarea noilor certificate, în urma cărora handicapații vor beneficia de scutire de impozit se vor aplica criteriile medicale de diagnostic clinic, de diagnostic funcțional și de evaluare a capacității de muncă stabilite pentru legea 53 din 1992. Acestea sînt mult mai restrictive decît criteriile anexă la legea 32/1991, drept urmare un număr însemnat de persoane nu vor mai fi scutite de impozit. Categoriile cele mai importante care nu mai beneficiază de scutire de impozit pe salariu sînt: *surdo-muții; persoanele care au amputat un picior sau o mînă; o parte din handicapații psihici; o parte din persoanele care au probleme cu vederea; persoanele cu boli cronice dar care nu prezintă gradul unu sau doi de invaliditate.*

Nu pot primi certificate de handicapat persoanele care au pensie de limită de vîrstă, chiar dacă au devenit invalizi după pensionare.

Dan FODOR

Avînd în vedere că încă nu s-a finalizat acțiunea de distribuire a carnetelor de sănătate, vă prezentăm:

Condițiile în care pot fi procurate medicamente la preț compensat

Respectînd ordinul Ministerului Sănătății, începînd cu data de 1 iulie, farmaciile ieșene nu au mai eliberat medicamente la preț compensat decît pe bază de carnete de sănătate. De asemenea, pe rețeta cu regim de compensare 50%, 75% sau 100% trebuie trecut și "codul medicului". "Codul medicului" este un număr după care pot fi recunoscut fiecare doctor specialist care eliberează rețete în regim compensat. Datorită faptului că distribuirea carnetelor de sănătate, în județul Iași, este departe de a se fi finalizat, doar un sfert din populație a intrat în posesia acestora. Astfel, restul persoanelor bolnave care nu au carnete de sănătate au fost defavorizate, fiind obligate să ridice medicamentele din farmacii la preț integral. Acest lucru explică și nemulțumirile cetățenilor repercutate asupra farmaciștilor care nu au făcut altceva decît să respecte legea.

O știre de ultimă oră, primită de la directorul Iassyfarm, farmacista Mariana Perțea, ne-a informat că a fost prelungită perioada de intrare în vigoare a legii pînă la data de 15 iulie. Conform precizărilor făcute de Ministerul Sănătății pînă la această dată trebuie încheiată acțiunea de distribuire a carnetelor de sănătate. Pînă atunci pentru eliberarea medicamentelor compensate va fi suficient ca beneficiarul să aibă rețeta pe care să existe codul medicului și o adeverință de salariat prin care să demonstreze că a plătit contribuția bănească de 2-4%, funcție de venit.

M. CĂNĂNĂU

A fost pronunțată sentința în procesul "Autobuzul"

■ *Tudor Postelnicu a fost condamnat la 20 de ani închisoare*

Tribunalul Militar Teritorial București a pronunțat marți sentința în "procesul Autobuzul". Au fost condamnați cu pedeapsă privativă de libertate pe durata a 20 de ani Tudor Postelnicu, fost șef al Departamentului Securității Statului și George Homoșteanu, fost ministru de interne; col. dr. Gheorghe Gornic, fost șef al Spitalului Ministerului de Interne din județul Timiș, 18 ani; g-ral mr. (r) Aurel Mortoiu, fostul șef al Securității județene Timiș, col. (r) Ștefan Blaga, fost comandant al Unităților Speciale de Luptă Antiteroristă, col. (r) Nica Constantin, fost șef al Inspectoratului de Miliție Timiș, col. (r) Ioan Deheleanu, fost comandant al Miliției municipiului Timișoara, plutonier adjutant (r) Iulian Laza, fost lucrător la Biroul Evidența Populației Miliția județului Timiș - 17 ani fiecare.

În sarcina inculpaților s-au reținut, diferențiat, infracțiunile de "omor calificat", "omor deosebit de grav" sau "instigare la omor deosebit de grav". Fiecare inculpat este obligat la achitarea sumei de 15000 lei cheltuieli de judecată. Cei condamnați au drept de recurs și, conform Decretului 11/1988, beneficiază de o reducere la jumătate a pedepselor.

(Rompres)

Explozie puternică la Fabrica de apă grea "Romag"

■ *au murit trei persoane, iar una se află în stare gravă*

Ministrul Industriilor, Direcția Generală a Relațiilor Publice, a anunțat că ieri, în jurul orei 9,30, la Fabrica de apă grea "Romag", din Drobeta Turnu-Severin, a avut loc un accident colectiv de muncă, în urma căruia și-au pierdut viața trei persoane, iar una este internată în spital în stare gravă. Accidentul a avut loc în timp inspectării unui recipient la o probă de răcire cu azot pentru etanșeizare. *(NEP)*

Lenuța Borș, vrea să plece din Iași dacă nu i se dă apartament

■ *interul național de handbal își va găsi ușor un contract la alte cluburi*

Conducerea Oficiului Județean pentru tineret și sport Iași a dus ieri în atenția Primăriei cazul sportivei Lenuța Borș, căpitan al echipei de handbal "Aura" Iași, participantă în Cupa Federației Internaționale de Handbal (I.F.H.), și componentă a lotului național de senioare ce se pregătește pentru Campionatul mondial care se va desfășura la sfîrșitul anului în Norvegia. În adresă se menționează că Lenuța Borș locuiește în "condiții improprii pentru activitatea ce o desfășoară", și se solicită Primăriei acordarea unei repartiții pentru un spațiu de locuit. Menționăm că actualmente Lenuța Borș locuiește împreună cu o colegă într-o cameră a hotelului "Nicolina".

În cazul în care Primăria nu-i va putea oferi spațiul locativ cerut, Lenuța Borș intenționează să părăsească Iașul "pentru a se legitima la alte cluburi din țară care îi pot asigura condiții optime de muncă și viață".

C. DUNAR

Aberațiile domnului director Grosu

Regia de gospodărire comunală scoate la vinzare mormintele abandonate

Zilele trecute, R.A.G.C.C. Iași anunța prin intermediul cotidienelor ieșene faptul că mormintele neîngrijite sînt considerate abandonate și vor fi vîndute, pe baza unor cereri, unor terțe persoane. În continuarea anunțului se precizează faptul că amenajarea mormintelor se poate face și cu ajutorul personalului regiei, prin achitarea unui tarif la administrația cimitirului. Acest anunț a stîrnit un val de proteste în rîndul oamenilor de cultură ieșeni datorită faptului că în acest anunț nu există specificația excepțării mormintelor cu valoare artistică, memorială sau istorică. Îngrijorarea se datorează faptului că, la București, în urma unui anunț asemănător, au fost vîndute o serie de monumente din cimitirul "Bellu" unor persoane particulare care, în mod firesc, au șters numele personalităților înhumate în mormintele respective, anulînd astfel calitatea de act istoric a unei pietre funerare. Din informațiile primite din partea Comisiei Naționale a Monumentelor, Ansamblurilor și Siturilor Istorice Iași, administrația cimitirelor are obligația de a îngriji și proteja toate mormintele care au valoare istorică, dar R.A.G.C.C.-ul nu numai că nu îngrijește aceste morminte ci chiar le deteriorează prin transformarea acestora în locuri de depozitare a uneltelor folosite de angajații acestei regii.

Ne vine greu să credem că prin intermediul acestui anunț s-a hotărît vinderea unor monumente închinate familiei Ghica sau Sturdza, sau care adăpostesc osemintele unor mari personalități ale României, pentru motivul că acești oameni de seamă nu au moștenitori care să se ocupe de aspectul mormintelor înaintașilor. Contactînd conducerea R.A.G.C.C.-ului am fost informați că directorul unității, singurul în măsură să ofere relații competente, deoarece este și inițiatorul acestei acțiuni, lipsește din localitate. **(A. SCUTELNICU)**

Monumentul funerar al "Uriașei" va fi și el probabil distrus de cel care va cumpăra mormîntul. Acest lucru nu ar însemna decît o părticică din dezastrul care s-ar declanșa la inițiativa directorului RAGC, Antonel Grosu

Apa rece se scumpește a doua oară în decurs de numai o lună

Săptămîna viitoare, prețurile la apă rece distribuită în municipiul Iași de către Regia autonomă Județeană Apă-Canal, vor crește din nou datorită aplicării taxei pe valoarea adăugată. Domnul Mihai Gașparovici, directorul RAJAC Iași, ne-a declarat că deocamdată nu se știe cu cît vor crește tarifele, întrucît nu au fost finalizate calculele. Totuși se apreciază că majorarea va fi mai mică de 18%, deși pînă acum pentru regia amintită nu plătea impozit pe circulația mărfurilor. Odată stabilite, noile prețuri vor fi valabile pentru serviciile prestate începînd cu 1 iulie. Reamintim că la sfîrșitul săptămînii trecute, Consiliul Județean a aprobat o altă majorare a tarifelor pentru serviciile prestate de RAJAC către populație. Aceste tarife vor fi aplicate numai pentru serviciile prestate în luna iunie. **(C. STROESCU)**

Ziarele nu pot trăi în afara legilor economiei de piață din România. Recent, prețul hîrtiei de ziar a cunoscut un salt uriaș, de la 240 lei/kg. la 360 lei/kg., fără a lua în considerare aplicarea TVA. De la 1 iulie, tarifele tipografice s-au mărit cu 18%, ca dealtfel și prețul consumabilelor incluse în procesul de tipărire. MONITORUL se vede nevoit, cu toate riscurile, să-și mărească prețul de vînzare. Sperăm ca toți cei care ne citesc și pe care ne-am străduit să nu-i dezamăgim, să fie alături de noi și acum. Credem ca aceasta este ultima scumpire a ziarului MONITORUL pentru cîțiva ani de acum încolo.

De joi, 8 iulie, ziarul MONITORUL va costa 80 de lei.

UNIVERSAL
OCCIDENT SRL
Iași, Bd. Poitiers 14 (fost I.C.R.M.)
vinde EN GROS:
IMPORT
ZAHĂR
OREZ
FĂINĂ ALBĂ
•ULEI
•ALUNE vrac și pachete
•SUCURI CRUSH
•WHISKY
•CONIAC
•ȚIGĂRI
•LICHIOR
•HELLAS
•CIOCOLATĂ
•NAPOLITANE
•MĂSLINE vrac
•MĂSLINE borcan
•NESS AMIGO
•PASTE FĂINOASE
•CACAO
•LAPTE PRAF
•GUMĂ
•CAFEA boabe vrac
Se acordă credite în mărfuri
telefon 098/146909

La Chișinău

Ziariștii de la cotidianul Parlamentului au ieșit cu birourile în stradă

■ Ei protestează împotriva legislativului care nu le mai dă nici o copeică

Ziariștii de la cotidianul "Sfatul țării", editat de Parlamentul Republicii Moldova, protestează de trei zile împotriva atitudinii organului legislativ, care de mai multă vreme nu le mai acordă nici un sprijin financiar. Ieri, redactorii de la amintita publicație au scos birourile în stradă și le-au plasat în fața clădirii guvernului, aflată în centrul Chișinăului (Piața Marii Adunări Naționale).

După cum ne-a declarat aseară secretarul general de redacție de la "Sfatul țării", Vasile Botnaru, ziariștii au mai amplasat în stradă și portretul lui Mircea Snegur, în mărime naturală, alături de macheta unei ghilotine, ca aluzie la intențiile de suprimare a presei incomode.

Oricît ar părea de ciudat, tocmai cotidianul Parlamentului se urmărea printre publicațiile neagreate de puterea de la Chișinău, datorită deselor accente critice, prezente în materialele publicate.

De multe luni, "Sfatul țării" nu mai primea nici un ban de la Parlament, în încercarea de a se suprima cu mijloace economice această publicație incomodă.

În prezent, redactorii ziarului s-au dezis de editorul lor oficial, tipărindu-l prin mijloace proprii și într-un format redus, de două ori pe săptămînă. Deși a fost sesizată oficial, conducerea Parlamentului Republicii Moldova nu a luat nici o atitudine hotărîtoare, situația rămînînd în continuare confuză

Lucian POSTU

"România evoluează spre reforma economică mult mai bine decît Rusia sau Ucraina"

■ Interviu cu John R. Davis jr., ambasadorul SUA în România, aflat ieri la Iași la deschiderea celui de-al doilea Congres Internațional de Studii Românești

- Ce loc ocupă în activitatea dumneavoastră Societatea pentru Studii Românești?

- Încerc, pe cît îmi stă în putință, să promovez, în Statele Unite, un mai mare interes față de România. Aici, astăzi, se află cei mai valoroși oameni de știință. Sper ca această conferință să însemne un nou impuls care să stîrnească un mai mare interes față de România în Statele Unite.

- Care sînt perspectivele de colaborare între universitățile românești și americane, avînd în vedere demararea programului Fullbright în România?

- Acum există o filială a fundației Fullbright - în minunata casă Zambaccian din București, iar numărul bursierilor Fullbright în toate domeniile este mai mare ca obiect. Aceasta este unul dintre numeroasele tipuri de schimburi interuniversitare româno-americane.

- Care este opinia dvoastră față de evoluția schimbărilor economice din România, avînd în vedere experiența diplomatică pe care o aveți în cîteva foste țări comuniste?

- România are, în mod evident, probleme legate de trecerea de la economia centralizată la economia de piață. Este problema cu care se confruntă întreaga zonă de Est. România se descurcă rezonabil dar destul de încet. Lipsa datoriilor ar fi trebuit să vă facă să evoluați mai repede decît ceilalți. Bineînțeles însă, că România evoluează mult mai bine decît Rusia sau Ucraina, dar probabil nu la fel de bine cum au reușit să o facă pînă acum Polonia și Cehoslovacia.

- Ce limbă vi se pare mai dificilă dintre cele pe care le-ați învățat - polona sau româna?

- Polona este mult mai grea decît româna. A fost o plăcere să învăț româna care este foarte ușor de înțeles dar pe care nu o vorbesc bine.

- Ați depus într-adevăr multe eforturi pentru a promova interesele economice ale României în Occident. Rezultatul a ceea ce ați făcut vă satisface sau nu?

- Nu încă. Investițiile occidentale în România abia încep să-și facă drum. Există cîteva firme americane importante dar sperăm ca numărul lor că crească. Comerțul între țările noastre era cu mult mai dezvoltat în anii '60-'70 dar sper ca în următorii doi-trei ani să ne întoarcem la cifrele de afaceri de atunci.

Septimiu SĂRĂȚEANU

Guvernul român îl dă în judecată pe Regele Mihai

■ *Se afirmă că Regele Mihai ar deține ilegal tablouri din patrimoniul național*

Guvernul român a depus la jumătatea lunii iunie o plîngere pe lîngă Tribunalul din Geneva, împotriva Regelui Mihai de România, care trăiește în exil în Elveția, în vederea recuperării unor tablouri din patrimoniul național român aflate în prezent în posesia monarhului, a indicat marți la București o sursă oficială, citată de France Presse. Cele 42 de tablouri, semnate El Greco, Rembrandt, Rafael, Velazquez, Bruegel, Beronese, Van Dyck, Correggio, Caravaggio, Giorgione, Tizian și alții, dintre care "o parte au fost ilegal expatriate de fostul Rege Mihai", aparțin "de drept" statului român, care a făcut demersuri pentru a le recupera, afirmă comunicatul unei comisii guvernamentale însărcinate cu această afacere. Aceste tablouri au fost lăsate "fără echivoc", prin testament, statului român de către proprietarul lor inițial, Regele Carol I - unchiul lui Mihai de Hohenzollern. Aceste valori trebuie să rămînă pentru totdeauna în România, care este unica lor proprietară de fapt și de drept, conform testamentului lui Carol I, a subliniat aceeași sursă. Comunicatul nu precizează cîte dintre cele 42 de tablouri revendicate se găsesc în posesia Regelui Mihai. **(Mediafax)**

Vor fi introduse contoare în camerele studențești

Începînd cu această vară, Ministerul Învățămîntului va lua măsuri de introducere a contoarelor de energie electrică în camerele studențești. Măsura este impusă de "ultimatumurile" RENEL, deoarece prețul ridicat al unui KW creează mari probleme Ministerului Învățămîntului. Operațiunea va fi de lungă durată, deoarece nu există fondurile necesare achiziționării de contoare. Acestea se vor monta, pentru început, cîte unul în fiecare cămin. **(Mediafax)**

Albania și România au încheiat un Tratat de colaborare

Ministrul român al Afacerilor Externe, Teodor Meleșcanu, și-a încheiat ieri după-amiază vizita de două zile în Albania. După cea de-a doua rundă de convorbiri cu omologul său albanez, ministrul român al Afacerilor Externe a parafat Tratatul de colaborare și bună vecinătate dintre România și Albania. Cu același prilej au fost semnate două acorduri privind transportul rutier și cel maritim, precum și protocolul de colaborare directă dintre cele două ministere de externe. Oaspetele român a fost primit de președintele Albaniei, Sali Berisha. Ieri, la amiază, cei doi miniștri de externe au susținut o conferință de presă. Cu acest prilej, miniștrilor de Externe ai României și Albaniei le-au fost înmînate cîte un volum de versuri aparținînd poeților Marin Sorescu și Ana Blandiana, volum tradus în limba albaneză. (NEP)

Apele încep să se limpezească în Partidul Alianței Civice

Numărul membrilor PAC care au trecut la PL-1993 nu este atît de mare pe cît pare

În mod normal, se aștepta ca numărul membrilor PAC, interesați să adere la PL '93 să crească de la zi la zi. Surpriză însă! Marți, 6 iulie a.c., a nominalizat parlamentarii ex-PAC, care au "semnat" pentru liberalii domnului Patriciu și, numărul lor nu mai este de 11 cîți au fost anunțați sîmbătă ci de 8 (Stelian Tănase, Octavian Bot, Petre Lițiu, Vasile Mândroviceanu, Crin Antonescu, Ion Ghișe, Romeo Joca și Alexandru Popovici).

Totodată, a scăzut și numărul filialelor anunțate ca fiind în majoritate pro-PL'93 (de la 20 la 15), crescînd în schimb numărul celor rămase fidele domnului Manolescu (de la 2 la 7). În restul filialelor situația este incertă. Ex-purtătorul de cuvînt al grupului civic-liberal din PAC, domnul Al. Popovici, nu a putut da o cifră exactă a celor care au demisionat din PAC și au trecut la PL'93, motivînd că acest proces este unul dinamic și "este greu de făcut o statistică intermediară". **(Lucian GHEORGHIU)**

Alexandru Paleologu n-a demisionat din PAC

Deși demisia primului ambasador postdecembrist al României la Paris era dată ca certă, acesta s-a răzgîndit în ultimul moment, mai precis marți dimineața. Domnia sa a anunțat că rămîne în PAC, iar în Parlament va activa în continuare în cadrul grupului civic-liberal. Adversar declarat al d-lui Manolescu, dl. Paleologu a afirnat: "sînt curios ce măsuri va lua șeful PAC-ului împotriva mea". După cum se știe, în cadrul Convenției Naționale a PAC, grupul civic-liberal a fost interzis în cadrul PAC. **(L.G.)**

"Unificarea grupului parlamentar PAC cu PL-1993 este «lovită de nulitate»"

Luni seara a avut loc reuniunea Colegiului Director al PAC, care a discutat problema demisiilor din partid ale unor parlamentari și membri. Întreaga discuție s-a axat exclusiv asupra acestui subiect. La sfîrșitul ședinței, Colegiul Director a remis presei următorul comunicat: "Colegiul Director al Partidului Alianței Civice, întrunit la 5.07.1993, a luat act de situația creată în urma demisiilor înregistrate astăzi la sediul partidului, prezentate de opt deputați (D. Tănase, O. Bot, V. Mândroviceanu, I. Ghișe, C. Antonescu, C. Anastasiu, P. Lițiu, R. Joca) și de un senator (A. Popovici). Persoanele mai sus menționate au datat demisia cu data de 2.07.1993. În intervalul de timp de la 2.07.1993 la 5.07.1993, aceste persoane au participat la lucrările Consiliului Național al Partidului Liberal-1993, unde au semnat un protocol și au fost alese în organele de conducere PL-1993. Această acțiune a fost prezentată opiniei publice, deși așa-zisul grup civic-liberal nu fusese recunoscut ca atare nici pe plan juridic, nici pe plan politic, de Convenția Națională PAC. Conform Regulamentului Camerei Deputaților și Regulamentului Senatului, deputații și senatorii care au părăsit un grup parlamentar devin independenți. În această situație, Colegiul Director PAC a hotărît să recomande Comitetul Național PAC să retragă calitatea de lider al grupului parlamentar în Senat domnului Alexandru Popovici și cea de lider al grupului parlamentar din Camera Deputaților domnului Stelian Tănase. În ce privește anunțarea publică a unificării grupului parlamentar PAC din Camera Deputaților cu grupul parlamentar PL-1993, în urma demisiilor menționate mai sus, aceasta este lovită de nulitate. Deputații care au rămas membri PAC urmează să formeze grup parlamentar în cadrul Convenției Democratice din România. Colegiul Director PAC atrage atenția că declarațiile unora dintre demisionari nu angajează filialele partidului, ci numai anumite persoane al căror număr este nesemnificativ pentru unitatea partidului. Deși nu pune în discuție dreptul nici unui membru PAC de a demisiona, Colegiul Director PAC subliniază că prezentarea unor acțiuni strict individuale ca reflectînd poziția unor structuri organizate este o tentativă de scindare a partidului, a cărei responsabilitate revine integral celor care au creat această confuzie" **(Mediafax)**

România nu este implicată în comerțul cu rachete sol-sol

În legătură cu știrea difuzată de Agenția Reuter potrivit căreia în Republica Moldova, în zona orașului Ungheni, a fost interceptat un transport de rachete sol-sol cu destinația România, Biroul de Presă al Armatei este împuternicit să declare următoarele:

"Nu deținem nici un fel de detalii privind certitudinea informației transmise de Reuter. Nici Armata Română și nici un alt agent economic sau comercial nu au vreun contract cu organele de resort din Federația Rusă privind livrarea de rachete sol-sol.

În consecință, România nu este implicată cu nimic în această problemă și considerăm știrea respectivă lipsită de temei real."

Tratatul de fraternitate "moldo-român" rămîne în suspensie

■ Se așteaptă abordarea problemei tratatului cu ocazia viitoarei întîlniri Iliescu - Snegur

Deși săptămîna trecută au avut loc o serie de întîlniri "la vîrf" între liderii din România și Republica Moldova, nu a fost abordată de loc problema tratatului de fraternitate dintre cele două țări, document care ar fi trebuit semnat încă din luna martie-a acestui an. Nici președinții Iliescu și Snegur, nici liderii celor două parlamente, A. Năstase și P. Lucinschi, nu au adus deloc în discuție acest document, care ar reglementa în mod mult mai clar relațiile bilaterale

În legătură cu acest act diplomatic, poziția Ministerului de Externe al României continuă să fie evazivă, invocîndu-se aceleași consultări ministeriale la nivel de experți. Mai nou, purtătorul de cuvînt al M.A.E., Mircea Geoană, a declarat ziarului "Monitorul" că problema tratatului va fi pe agenda viitoarei întîlniri dintre președinții Iliescu și Snegur.

Amînată de mai multe luni, această întîlnire se pare că va avea loc în cursul lunii iulie, după ce ultimul termen avansat fusese sfîrșitul lui iunie. Dl. Geoană nu a putut preciza nici data probabilă a acestei întîlniri, nici locul de desfășurare.

Tot ceea ce a putut spune purtătorul de cuvîn al MAE a fost că întîlnirea Iliescu-Snegur va avea loc în România, amănuntele discutîndu-se, ca și pînă acum, "la nivel de experți"

Experți în temporizare, s-ar părea, după cum au decurs lucrurile pînă acum.

L. POSTU

Culmea impertinenței

Secretarul general al guvernului, Viorel Hrebenciuc, îi va da în judecată pe membrii Comisiei anti-corupție

Viorel Hrebenciuc, secretarul general al guvernului, a susținut ieri o conferință de presă, în calitatea sa de coordonator al campaniei agricole de vară. Viorel Hrebenciuc a dezmințit acuzațiile din Raportul comisiei parlamentare pentru anchetarea cazurilor de corupție, declarînd că intenționează să dea în judecată persoanele care l-au acuzat în mod nedrept. Viorel Hrebenciuc a explicat jurnaliștilor că faptele incriminate au fost în acord cu atribuțiile de serviciu. **(NEP)**

Cursul de schimb valutar

Pentru data de 7.07.1993, cursurile de schimb ale principalelor valute sînt următoarele:

1 dolar SUA (USD) - 735,00 lei
1 liră sterlină (GBP) - 1106,87 lei
1 schilling austriac (ATS) - 61,22 lei
1 franc elvețian (CHF) - 484,68 lei
1 franc francez (FRF) - 127,42 lei
1 marcă germană (DEM) - 431,06 lei
1 drahmă grecească (GRD) - 3,16 lei
100 lire italiene (ITL) - 47,43 lei
1 yen japonez (JPY) - 6,80 lei
100 lire turcești - (TRL) - 6,71 lei
1 ECU (XEU) - 844,26 lei
1 DST (XDR) - 1027,09 lei

Volumul tranzacțiilor încheiate a fost de 3.431.456,96 USD.

La Teatrul "Luceafărul"

Adunarea Generală a respins o petiție incriminatorie

Ieri dimineață, la Teatrul "Luceafărul", în prezența Adunării Generale a teatrului, o comisie culturală a Consiliului Județean Iași a analizat petiția adresată acestei instituții de către domnii Gabriel Lazăr (actor-păpușar la acest teatru) și Constantin Plugaru (administrator), prin care aceștia consemnau o serie de nereguli în teatru, deficiențe expuse și în articolul semnat de domnul Gabriel Lazăr în "Monitorul", din 3 iulie.

Supusă la vot, petiția a fost respinsă. La finalul ședinței, regizorul Bogdan Ulmu ne-a declarat: "Domnul Gabriel Lazăr a semnat în fals în ziarul «Monitorul», trecîndu-și sub nume titlul de "actor", spunînd că vrea să joace Hamlet. Domnul Gabriel Lazăr are o condiție de actor foarte precară, deoarece Gabriel Lazăr a obținut abia de doi ani o derogare de actor-mînuitor de păpuși și marionete, lucru incompatibil cu ideea de a juca Hamlet. Cei doi petiționari sînt minoritatea și nu majoritatea acestui teatru. Domnul Gabriel Lazăr este foarte talentat, însă micile lui slăbiciuni au fost exploatate de fosta directoare a teatrului"

Ovidiu ȘIMONCA

Aplicarea TVA creează neclarități în stabilirea prețului pîinii

Modificările de prețuri survenite după data de 1 iulie, cînd a început aplicarea noului impozit pe consum, taxa pe valoare adăugată, sînt în unele cazuri nejustificate. Situația se datorează nu atît intenției producătorului de a eluda legea, încasînd niște sume în plus, ci mai mult ambiguităților de exprimare întîlnite în legislație. Un exemplu concret este oferit de neclarițățile referitoare la aplicarea TVA la pîine. Conform declarațiilor directorului general al PANGRAN S.A., Viorica Sfeclă, în timp ce în lege se specifică faptul că sînt scutite de noua impozitare "pîinea albă simplă, integrală și neagră", telexul primit de la Ministerul Finanțelor de Serviciul de prețuri și protecția concurenței anunță că începînd de la 1 iulie "prețurile cu amănuntul la pîine nu se vor majora". În această situație, în cursul zilei de astăzi, vor fi solicitate noi informații de la Guvern, referitoare la aplicarea TVA. O consecință imediată constă în faptul că a fost oprită producția de pîine intermediară Dîmbovița și pîine fără sare, cel puțin azi, acțiune care poate avea urmări neplăcute pentru unii dintre cetățeni.

Întîlnirea dintre specialiștii Direcției generale a finanțelor publice Iași și reprezentanți ai agenților economici, a avut ca principal scop lămurirea problemelor generate de aplicarea TVA. Una dintre sesizări, la care s-a promis un răspuns după o documentare ulterioară, a fost cea privitoare la activitatea unei firme inclusă în circuitul TVA, care produce substanțe necesare dializării bolnavilor cu insuficiență renală cronică sau acută. Trebuie să reamintim că medicamentele sînt scutite de noua impozitare. În continuare a fost adusă din nou în discuție situația agenților economici care nu au case de marcat. Astfel, plătitorii de TVA au răgaz pînă la 1 octombrie să și le cumpere iar neplătitorii au posibilitatea să le achiziționeze pînă pe data de 1 ianuarie 1994. Într-o situație dificilă se află magazinele tip consignație, în care va crește foarte mult volumul actelor de evidență contabilă, deoarece pe lîngă mărfurile provenite de la persoane fizice, mai vînd și produse similare provenite de la furnizori, persoane juridice, supuse impozitării TVA.

Alin TOCAN

ANUNȚ UMANITAR

Liga de Luptă contra Cancerului "Moldavia" - Policlinica spitalului "Sf. Spiridon", et. III, cam. 248
Str. Vasile Conta nr. 2 cod 6600, Iași, România
Fax 40-98-115933, cont: 45.10.301.211; $ 47.21.0.16.10.030

Stimate concetățean,

Cancerul reprezintă un flagel de sfîrșit de secol în continuă creștere, care poate afecta pe fiecare dintre noi.

Îngrijirea bolnavilor cu această boală depășește posibilitățile materiale actuale ale societății noastre.

Ca urmare, am luat inițiativa înființării Ligii de Luptă contra Cancerului, organizație apolitică și civilă, ce caută să reunească cetățenii județului Iași în jurul ideii de ajutorare a semenilor noștri.

Ne propunem să contribuim la ameliorarea suferinței, condițiilor de îngrijire medicală și socială a bolnavilor de cancer.

Dificultățile cu care ne confruntăm acum, la început de drum, sînt mari.

De aceea, facem apel la bunăvoința dumneavoastră de a contribui cu mijloacele de care dispuneți la activitatea organizației noastre.

Președinte ligă, Corneliu BART

Aflat pentru a doua oară la S.C. "Fortus" S.A.

Ambasadorul SUA a semnat în cartea de onoare şi a primit cadou un tablou al pictorului ieşean Constantin Radinschi

Aflat în municipiul Iaşi pentru a participa la deschiderea celui de-al doilea Congres Internaţional de Studii Româneşti, domnul John R. Davis jr., ambasadorul Statelor Unite ale Americii a fost primit, împreună cu un grup de istorici americani de origine română, la Prefectură.

La primire au participat domnii Alexandru Anghel, subprefect, Lucian Flaişer, vicepreşedinte al Consiliului Judeţean, Mihai Drăgănescu, preşedintele Academiei Române, Cristofor Simionescu, preşedintele filialei Iaşi a Academiei, Gheorghe Popa, rectorul Universităţii "Al.I.Cuza", Alexandru Zub, directorul Institutului de Studii Istorice "A.D.Xenopol", alte persoane oficiale. Domnul subprefect a salutat prezenţa excelenţei sale John R. Davis jr. şi a celorlalţi specialişti americani la lucrările acestui congres de marcă şi a apreciat că acest moment va constitui un nou prilej de amplificare a relaţiilor dintre unităţile de învăţământ superior şi de cercetare româneşti şi americane.

După deschiderea oficială a Congresului Internaţional de Studii Istorice Române, care a avut loc în aula "M. Eminescu" a Universităţii "Al.I.Cuza", domnul ambasador John R. Davis jr. a avut ieri după-amiază o întîlnire cu membrii consiliului de conducere al S.C. "Fortus" S.A Domnul Gheorghe Cojocaru, directorul general al societăţii, a făcut o largă prezentare a eforturilor întreprinse de specialiştii unităţii de la precedenta vizită a ambasadorului, petrecută în data de 8 mai 1992, pentru a penetra pe piaţa internaţională, pentru a pune în valoare potenţialul uman şi dotarea tehnică a societăţii. Domnul ambasador a subliniat că acordarea României a clauzei naţiunii celei mai favorizate de către congresul american, va deschide noi perspective pentru colaborarea între firma ieşeană şi diferite companii şi oameni de afaceri din Statele Unite.

Domnul John R. Davis jr. a fost rugat să inaugureze "Cartea de onoare" a societăţii, aşternînd cîteva gînduri şi impresii pe prima filă a acesteia. Directorul general a oferit apoi oaspetelui american un frumos cadou, un peisaj de iarnă al cunoscutului pictor ieşean Constantin Radinschi.

Dumitru HARIGA

Dramele părinţilor şi bunicilor noştri

Un bătrîn de 82 de ani s-a spînzurat, ieri, în baia apartamentului său

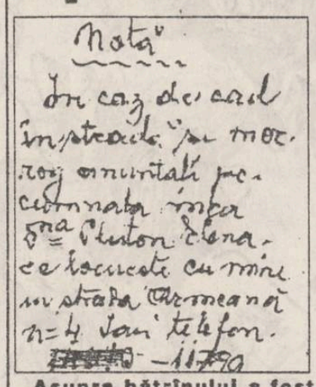
Nota"
In caz de casul
înştească pe mo-
roz omuritati pe-
cetmata mea
Sna Platon Elena-
ce locuieste cu mine
in strada Armeană
n=4 Jan telefon.
-11790

Asupra bătrînului a fost găsit un bilet mai vechi, în care ruga pe cel care l-ar fi găsit căzut undeva pe stradă, să anunţe imediat pe Elena Platon, cumnata sa. Se pare că bătrînul s-a răzgîndit şi a vrut să nu mai fie o povară

■ *în ultimii ani parcă era cu mintile rătăcite, ne-a declarat Elena Platon*

Ieri, în jurul orei 10.40, bătrînul de 82 de ani Ioan Andriescu, a fost găsit spînzurat în WC-ul apartamentului în care locuia, pe strada Armeană nr. 4. Corneliu Platon, nepot al bătrînului, l-a descoperit pe acesta îngenuncheat lîngă vasul WC-ului, atîrnînd de laţul fatal. Laţul, făcut dintr-un cordon textil, fusese prins, cu un cui, de tocul uşii, la o înălţime de aproximativ 1,3 metri. Deşi a tăiat imediat cordonul şi a încercat să-i acorde bătrînului un prim ajutor, în speranţa că mai este în viaţă, Corneliu Platon nu a mai putut face nimic. Ioan Andriescu a mai avut o tentativă de a se spînzura, pe 30 octombrie 1992. Atunci, însă, a fost descoperit la timp şi salvat.

"În ultimii ani parcă era cu mintile rătăcite" - ne-a declarat doamna Elena Platon, o bătrînă de 80 de ani, care convieţuia cu Ioan Andriescu de 17 ani. "Cred că avea gîndul acesta, să se spînzure, în subconştient, pentru că a spus de mai multe ori acest lucru. În ultima vreme devenise şi agresiv. A sărit de cîteva ori să mă bată şi o dată a încercat chiar să mă strîngă de gît. Stăteam singură cu el şi putea să mă omoare în orice moment. Dar eu nu ţin deloc la viaţă, asta pe care o duc nu-i viaţă. Dacă nu aş fi credincioasă Domnului, aş face şi eu ca el" - a încheiat bătrîna.

Val MANOLE

Conducerea S.C. "Nicolina" respinge din contractul colectiv cîteva articole formulate de sindicat

■ Doru Alexandrescu, liderul sindicatului, consideră că în acest mod este atacată însăşi noţiunea de sindicat

La peste o lună şi jumătate de la data începerii negocierii contractului colectiv de muncă, la S.C. Nicolina S.A., discuţiile sindicate-administraţie se află încă în impas.

Considerînd că s-a convenit asupra drepturilor salariale, sindicatul a cerut acordul conducerii cu privire la unele articole din contract, referitoare la protecţia socială a salariaţilor. După cum ne-a declarat Doru Alexandrescu, liderul sindical de la Nicolina, administraţia nu a fost de acord cu articolul 46 care prevede obligativitatea acesteia de a comunica în scris sindicatelor numărul de posturi ce urmează a fi reduse, structura lor pe compartimente şi cauzele ce determină această reducere.

Comunicarea trebuie făcută, conform contractului colectiv de muncă, cu 60 de zile înainte de începerea scurgerii timpului de preaviz.

Conform afirmaţiei d-lui Doru Alexandrescu, motivul invocat a fost că disponibilizările sînt un atribut exclusiv al conducerii. În opinia liderului sindical, neaprobarea acestui articol precum şi a celor care decurg din aceasta, ar însemna ca sindicatul să nu poată proteja interesele membrilor săi, adică să nu-şi îndeplinească tocmai menirea pentru care a fost creat. Dl Doru Alexandrescu a mai precizat că sindicatul nu doreşte să se amestece în treburile administraţiei, însă cere negocierea acestor clauze în spiritul legii sindicatelor.

În legătură cu eventualele disponibilizări de personal de la Nicolina, domnia sa ne-a informat că nu au fost încă puse în discuţie, urmînd a fi analizate abia după semnarea contractului colectiv de muncă.

Mihaela BREZEANU

A apărut un fel de ligă antialcoolică ieşeană

"Să nu poată cumpăra băuturi alcoolice decît persoanele peste 40 de ani"

Un grup de cetăţeni în numele cărora semnează Anastasie Rodica şi Anastasie Tănase din Iaşi au trimis ieri primarului oraşului un grupaj de propuneri privind luarea unor măsuri drastice (de luptă) împotriva alcoolismului. Printre respectivele propuneri se numără: ● interzicerea accesului la băuturi alcoolice a persoanelor sub 40 de ani ● interzicerea desfacerii băuturilor alcoolice pentru acasă ● accesul în localuri să fie permis numai pe bază de buletin ● toţi medicii oraşului să ţină conferinţe în care să arate consecinţele nefaste ale alcoolismului ● preoţii să predice zilnic împotriva consumului de alcool ●

Respectivii cetăţeni sînt convinşi că "acesta ar putea fi cel mai bun lucru pe care l-ar putea face primarul în cursul actualului mandat". Rămîne de văzut dacă şi dl. Simirad este de aceeaşi părere.

Cristian DUNAR

Jaf în barul "Rustic"

Ieri, 6 iulie a.c., în jurul orelor 3 dimineaţa, în barul "Rustic non-stop" din piaţa Alexandru cel Bun, 3 persoane (doi bărbaţi şi o femeie) au sustras din gestiunea barmanului Adrian Ciobanu suma de aproximativ 37.000 lei.

În timp ce Adrian Ciobanu curăţa mesele de afară, femeia a intrat după tejghea. La întrebările barmanului, a răspuns că a greşit uşa, după care a fugit. Încercînd să o prindă, a fost bătut de ceilalţi doi indivizi. După ce poliţia a făcut constatarea, a plecat în căutarea infractorilor.

În momentul de faţă, Adrian Ciobanu se află la domiciliu sub îngrijiri medicale. **(A FEDELEŞ)**

Ieri s-a deschis Congresul internaţional de studii româneşti

Yehudi Menuhin a trimis un mesaj participanţilor la Congres

Ieri dimineaţă, începînd cu ora 10,30, a avut loc, în aula "Mihai Eminescu" a Universităţii "Al. I. Cuza", ceremonia de deschidere a celui de-al doilea Congres internaţional de studii româneşti care se desfăşoară în Iaşi între 6 şi 10 iulie 1993. În aulă au fost prezenţi: ambasadorul Statelor Unite ale Americii la Bucureşti, Excelenţa Sa John R. Davis Junior, preşedintele Academiei Române, dl. Mihai Drăgănescu, preşedintele Societăţii pentru Studii Româneşti, dl. George R. Ursul, primarul Iaşului, dl. Constantin Simirad, subprefectul judeţului Iaşi, dl. Alexandru Anghel, rectorul Universităţii "Al. I. Cuza", dl. Gheorghe Popa, dl. Augustin Buzura, savanţi români din 13 ţări, reprezentanţi ai mass-mediei.

Alocuţiunea de deschidere a fost ţinută de dl. George R. Ursul. A fost reliefată importanţa acestei acţiuni şi participanţii au fost rugaţi să nu-şi prezinte lucrările mai mult de 20 de minute de persoană. A fost citit un mesaj către participanţii la Congres din partea celebrului muzician Yehudi Menuhin, text în care acesta îşi declara admiraţia faţă de cultura română. În cele cinci zile ale Congresului vor fi prezentate lucrări pe teme deosebit de interesante, printre care amintim: Basarabia; Biserica şi Societatea în Evul Mediu; Moldova: ieri şi azi; Transnistria; România Comunistă; Antisemitismul; Bucovina etc. Programul complet al congresului şi sălile unde se desfăşoară prezentarea lucrărilor sînt afişate pe holul de la intrare al Universităţii "Al. I. Cuza".

Dan FODOR

Buletinul şomajului

■ *"Blocajul financiar este una din cauzele şomajului"*

Constantin Marinescu, director cu probleme de management la S.C. "Terom" S.A., a fost solicitat de către cititorii cotidianului nostru să răspundă la următoarele întrebări:

1. Cum se poate rezolva concret problema şomerilor în judeţul Iaşi?

2. Ce sfat ar da unui şomer?

Iată ce ne-a răspuns directorul Marinescu: "Cred că implicarea Guvernului în retehnologizarea şi revigorarea industriei ar putea rezolva această problemă. Ar fi bine de clarificat problema blocajului financiar, care dacă ar fi rezolvată ar avea implicaţii deosebit de favorabile pentru şomeri. La a doua întrebare, ce să vă răspund? Depinde de fiecare şomer să încerce o reformare profesională. Rămîn însă la părerea că numai guvernul poate rezolva problema şomerilor. De asemenea, consider că şomerii ar trebui să se gîndească şi la alternativa agriculturii, unde sînt foarte multe terenuri nevalorificate. Dar şi aici e nevoie de sprijinul guvernului".

Sorin SIMON

Conducerea Ministerului Tineretului şi Sportului a venit la Iaşi

După cum am mai relatat, de luni după-amiază, conducerea delegaţiei Ministerului Tineretului şi Sportului se află în municipiul Iaşi, pentru trei zile, cu scopul de a se întîlni şi a purta discuţii cu conducerile tuturor oficiilor judeţene pentru tineret şi sport din Moldova. Ieri dimineaţă, dl. Gheorghe Anghelescu, ministrul Tineretului şi Sportului, şi delegaţia care îl însoţeşte au fost primiţi la Prefectura Judeţului Iaşi de către dl. subprefect Alexandru Anghel. La întîlnire au participat Lucian Flaişer, vicepreşedinte al Consiliului Judeţean, Dan Pavelescu, directorul Oficiului Judeţean pentru Tineret şi Sport, ceilalţi conducători ai oficiilor judeţene din Moldova, precum şi din judeţele Brăila şi Buzău. A urmat apoi o discuţie între conducerea ministerului şi unii dintre directorii acestor oficii judeţene. Ei au informat pe larg despre problemele cu care se confruntă, despre preocupările care există pentru mişcarea sportivă şi, mai ales, pentru sportul de performanţă în judeţele respective. La prînz, în sala galbenă a Prefecturii, conducerea Ministerului Tineretului şi Sportului a organizat o conferinţă de presă în cadrul căreia a răspuns întrebărilor adresate de reprezentanţii mass-mediei locale. Discuţia dintre conducerea ministerului şi directorii oficiilor judeţene pentru tineret şi sport continuă şi astăzi.

H. Dumitru

În fotografie Gheorghe Angelescu (stînga) şi Cristian Gaţu.

Recuperarea persoanelor cu deficienţe neuromotorii are loc într-o clădire veche

■ *nu există aparatură de specialitate iar personalul medical este insuficient*

Secţia externă de recuperare neuromotorie a Spitalului de Recuperare Iaşi, înfiinţată în anul 1977 de către profesorul Vlad Tiberiu, îşi desfăşoară deocamdată activitatea de recuperare a bolnavilor cu deficienţe neuromotorii într-o clădire veche, improprie unei astfel de activităţi.

Fiind singurul centru din Moldova pentru recuperarea bolnavilor paraplegici (paralizii ale picioarelor), centrul este solicitat de bolnavi din întreaga ţară.

Pacienţii internaţi în secţie sînt cu deficienţe neuromotorii-periferice, hernii de disc operate, paraplegii, tetraplegii (paralizii ale mîinilor şi picioarelor).

Pentru cei 86 de pacienţi internaţi în momentul de faţă, există doar două infirmiere, insuficient dacă ne gîndim la faptul că un număr de 25 de bolnavi nu se pot deplasa, necesitînd îngrijiri speciale.

Îngrijirea unui astfel de bolnav cu medicamentele necesare costă în jurul sumei de 7500-8000 de lei. Mulţi bolnavi provin din rîndul celor cu venituri mici (pensionari, familii cu 3 sau 4 copii, ţărani etc.), procurarea medicamentelor din farmacii pe baza carnetelor de sănătate devenind o adevărată problemă.

Din punctul de vedere al dotării secţiei cu tehnică necesară unui astfel de recuperări, secţia este lipsită de fondurile necesare pentru achiziţionarea aparaturii.

Doamna Crăiţa Bădescu, medic primar, şef secţie, speră ca, începînd din luna septembrie a.c., activitatea secţiei să se desfăşoare într-o clădire nouă, lîngă Spitalul de Recuperare Iaşi.

Săndel TACU

Dacă nu li se acordă toate drepturile salariale

Şoferii de la R.A. "Citadin" ameninţă că vor înceta să mai lucreze

Între conducerea Regiei Autonome "Citadin" şi sindicatul şoferilor din cadrul regiei este pe cale să izbucnească un conflict de muncă. Salariaţii din cadrul acestui sindicat (la R.A. "Citadin" sînt două sindicate) sînt nemulţumiţi de faptul că prin contractul colectiv de muncă semnat între consiliul de administraţie şi liderii de sindicat de la această unitate din subordinea Consiliului Municipal nu se respectă grila de salarizare stabilită prin contractul colectiv de muncă încheiat la nivel de ramuri. Salariile şoferilor şi mecanicilor de utilaje de la R.A. "Citadin" sînt mai mici decît cele prevăzute în contractul încheiat la nivel de ramură.

Ieri, în cabinetul primarului Constantin Simirad a avut loc o discuţie între directorul regiei, ing. Mihai Teodorescu şi Gheorghe Ciubotaru, liderul şoferilor din unitate, pentru a se încerca aplanarea acestui conflict de muncă. La discuţii au participat şi dl. Aurel Livinţ, şeful filialei locale a Confederaţiei CNSRL "Frăţia" şi Dumitru Scutaru, reprezentantul Sindicatului Şoferilor din România.

Dl. primar ne-a declarat că dumnealui consideră îndreptăţită cererea sindicatului de la R.A. "Citadin", dar sumele alocate de la buget pentru această unitate s-au cheltuit deja şi una dintre cele mai mari bătăi de cap ale sale o constituie menţinerea activităţii acestei regii şi să nu disponibilizeze forţa de muncă bine calificată de care dispune. **(H. Dumitru)**

Precizările noastre

Ne cerem scuze cititorilor noştri, dar sîntem nevoiţi să le reţinem atenţia cu precizări făcute la unul din "articolele" apărute în ediţia de ieri a cotidianului "24 Ore". Sub titlul "Bombe dezamorsate la Spitalul de copii Sf. Maria", doctorului Marin Burlea, directorul Spitalului, i se atribuie o afirmaţie vădit denigratoare la adresa ziarului nostru. "Nu am dat nici o declaraţie referitoare la cotidianul "Monitorul" sau la textele apărute acolo" - ne-a declarat dl. Marin Burlea. "Dimpotrivă" - a continuat domnia sa - "sîntem în cele mai bune relaţii cu "Monitorul", un ziar care ne ajută foarte mult".

Afirmaţiile făcute în textul citat, la adresa "Monitorului" sînt false. După cum tot falsă este şi impresia autorului respectivului "articol" cum că redactorii sînt "colegii" lui, întru mass-media". Ziariştii "Monitorului" nu sînt colegii golanilor de presă.

(MONITORUL)

Agenţii economici nu sînt interesaţi de întîlnirile Camerei de Comerţ

Ieri, la Camera de Comerţ şi Industrie Iaşi a avut loc prima întîlnire cu agenţii economici, membri ai camerei, cu scopul de a le face cunoscute o serie de elemente specifice modului de prezentare a firmei pe piaţă. Din cei treizeci de agenţi economici din domeniul agriculturii şi industriei alimentare invitaţi să participe, au fost prezenţi doar nouă. Funcţionarii departamentului de relaţii interne şi externe ai Camerei au prezentat, printre altele, modul de stabilire a unor contacte comerciale şi prezentarea pe piaţă prin intermediul unei publicităţi bine alese. Întîlnirea de ieri face parte dintr-un întreg ciclu iar săptămîna viitoare sînt invitaţi să participe reprezentanţi ai firmelor producătoare de textile. **(A.T.)**

Astăzi se deschide la Tokyo reuniunea Grupului celor șapte țări industrializate la care este invitat și președintele rus Boris Elțîn. Vor dansa "cei șapte" cazaciocul, după cum le va cînta Boris Elțîn din armonică?

"America a făcut foarte mult pentru Bosnia"

■ Declară secretarul de stat al SUA, Warren Christopher, cerînd europenilor să-și sporească ajutorul

Secretarul de stat al SUA, Warren Christopher, a apărat politica americană în Bosnia și a afirmat că va cere aliaților europeni să-și sporească ajutorul pentru bosniaci. Vorbind la o conferință a voluntarilor la Universitatea California, Warrne Christopher s-a abătut de la textul dinainte pregătit, cînd o persoană din auditoriu a criticat Administrația Clinton că nu face tot ce trebuie pentru Bosnia afectată de război. Secretarul de stat a menționat că președintele Clinton a elaborat un program în care a ținut seama de tot ce este mai bun, în limita posibilităților și intereselor naționale ale statelor Unite. Warren Christopher a adăugat că SUA au contribuit cu peste 345 milioane dolari la ajutorul umanitar pentru Bosnia, fiind unul din principalii contribuabili în acest sens. Warren Christopher a anunțat că la Tokyo va cere europenilor să sporească ajutoarele pentru Bosnia, în aceleași proporții în care au făcut-o americanii. **(NEP)**

Eforturi pentru salvarea negocierilor de pace israeliano-arabe

■ *Problema Ierusalimului va fi discutată abia la sfîrșit*

Pentru a scoate din impas runda de negocieri de pace israeliano-arabe, SUA au propus ca problema Ierusalimului să nu fie discutată decît în faza finală a acestor negocieri, informează agenția France Presse, care a reușit să obțină, luni, o copie a documentului american de pace israeliano-arab, avansat cu cîteva zile în urmă ambelor părți. Aceeași agenție informează însă că, luni, conducerea Organizației pentru Eliberarea Palestinei (OEP), reunită într-o ședință extraordinară la Tunis, a respins în mod oficial proiectul declarației de principiu propus de SUA. În aceeași problemă, miniștrii de externe ai Israelului și Egiptului, Shimon Peres și Amr Moussa, s-au întîlnit luni la Cairo, la încheierea convorbirilor, declarînd că documentul american ar putea servi ca bază pentru continuarea negocierilor. Pe de altă parte, unul din consilierii apropiați ai președintelui OEP, Bassam Abu Sharif, a declarat luni seara la Tunis, că este gata în orice moment să se deplaseze la Tel Aviv pentru a discuta cu responsabilii israelieni modalitățile de realizare a unei păci durabile. Aproape simultan, liderul OEP, Yasser Arafat, făcea o escală de cîteva ore la Cairo, în drum spre Amman. El a avut întrevederi la aeroport cu consilierul politic al președintelui Hosni Mubarak. **(Mediafax)**

Ofițerul învinuit de tentativă de asasinat împotriva lui Elțîn a fost achitat

Ofițerul rus Ivan Kislov, învinuit în ianuarie de tentativă de asasinare a președintelui Boris Elțîn, urmează să fie eliberat din lipsă de probe, anunță Itar-Tass. Hotărîrea de achitare a fost luată de tribunalul militar al regiunii Moscova în urma unui proces "pentru atentat, acte de terorism și dezertare". Autoritățile medicale au exprimat anterior dubii în ce privește starea sănătății mentale a acestui ofițer în vîrstă de 33 de ani, care și-a părăsit unitatea din Siberia pentru a veni cu trenul la Moscova, avînd, se pare, intenția de a-l asasina pe Boris Elțîn. **(Rompres)**

Trei vedete rapide americane au fost interceptate în apele teritoriale cubaneze

Trei persoane de origine cubaneză, venite din Statele Unite, au fost arestate la 50 de kilometri est de Havana, în timp ce încercau să îmbarce la bordul unei vedete rapide un grup de 6 cubanezi, care urmau să fie transportați în Florida, a anunțat agenția Prensa Latină, citată de France Presse. Acesta este al treilea incident petrecut în cursul ultimelor patru zile în apropierea capitalei cubaneze. Joi seara, trei persoane au fost ucise și alte zece au fost rănite, în timpul unei operațiuni de interceptare a unei vedete americane care a sosit la Cojimar (situat la 10 kilometri est de Havana) pentru a transporta un grup de cubanezi în Statele Unite. Ca și în cazul altor incidente de acest gen, Cuba a acuzat paza de coastă din Miami de violarea apelor teritoriale cubaneze.

Cît de încîntată va fi critica literară?

Un computer din SUA a scris un roman

■ El este alcătuit stereotip și repetă procedee de la scriitoarea americană Jacqueline Susann

În SUA a apărut un concurent periculos al scriitorilor, se relatează în cotidianul "New York Times". Săptămîna trecută, în Statele Unite a apărut un roman intitulat "O singură dată", al cărui autor este ... un computer sofisticat, pus la punct cu multă măiestrie de un programator autodidact din California, Scott Srench.

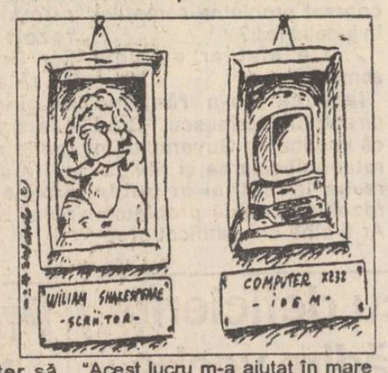

Autorul acestei invenții sui-generis a depus eforturi îndelungate pentru "a-l învăța" pe computer să scrie texte-model din romane ale unor scriitori, în special din opera scriitoarei americane Jacqueline Susann, care a încetat din viață în 1974. Romanul scris de computer imită stilul și narațiunea scriitoarei americane, programatorul apreciind că "romanele ei sînt suficient de stereotipe, repetîndu-se unul pe altul". "Acest lucru m-a ajutat în mare măsură", a mărturisit autorul.

Experții în computere au reacționat cu multă reținere la realizarea colegului lor, apreciind că este vorba doar de un progres în materie de utilizare a computerelor și că o serie de rezultate pe această cale - deși mai modeste - au fost obținute în urmă cu circa 30 de ani.

SUA se confruntă tot mai mult cu pretențiile sporite ale lumii arabe

Colonelul Khaddafi al Libiei i-a cerut președintelui Clinton să fie cuminte

Liderul revoluției libiene, Moammar Khaddafi, a amenințat marți, într-un interviu acordat ziarului "Washington Times" că Statele Unite se vor confrunta cu mult mai multe acte de terorism și a cerut președintelui Bill Clinton să nu se amestece în probleme internaționale care nu îi privesc pe americani. Colonelul Khaddafi a declarat că îl consideră pe Bill Clinton un om "gentil și bine intenționat", care trebuie să reziste, însă, tentației de a demonstra că este gata să lanseze atacuri asupra altor țări. Khaddafi a afirmat că țara sa condamnă terorismul și este gata să ajute țările occidentale în acțiunea de eradicare a acestuia, adăugînd că în cazul în care relațiile dintre Statele Unite și Libia se vor normaliza, companiile americane pot conta pe contracte în valoare de 30 miliarde de dolari.

Yasser Arafat acuză Statele Unite

Liderul Organizației pentru Eliberarea Palestinei, Yasser Arafat, a acuzat marți Administrația americană că încearcă să eludeze condițiile inițiale ale procesului de pace din Orientul Mijlociu, informează Reuter. Arafat a arătat că OEP a respins un proiect de document propus de americani, deoarece acesta nu preciza rolul viitorului guvern palestinian din teritoriile ocupate asupra Ierusalimului și scopul autoconducerii palestiniene în teritoriile ocupate. Condițiile inițiale ale procesului de pace israeliano-arabă au fost stabilite în octombrie 1991, la Madrid și aceste condiții prevedeau, între altele, că israelul să retrocedeze palestinienilor teritoriile ocupate, pentru a pune bazele procesului de pace. **(Mediafax)**

Din cauza salariilor foarte mici

Un institut nuclear din Ural amenință cu declanșarea grevei generale

Angajații Institutului Nuclear din Celeabinsk-70, oraș nuclear închis, situat în Ural, au amenințat cu declanșarea unei greve, dacă pînă la 10 iulie a.c. nu le vor fi plătite salariile, informează France Presse. Angajații institutului au lansat un apel președintelui Boris Elțîn, Parlamentului și Guvernului, avertizînd asupra "pericolului" creat de absența unei finanțări serioase a centrului. Activitățile de verificare, de transport și control a materialului nuclear sînt aproape total paralizate și nici un salariu nu a fost plătit în lunile mai și iunie, a declarat directorul adjunct al centrului, Vladimir Nikitin. Nerezolvarea revendicărilor legate de adoptarea unui nou statut al institutului și de plata salariilor, reclamate de angajații nemulțumiți, poate duce la oprirea programului de dezarmare al Rusiei și a obligațiilor ce-i revin prin acordurile internaționale privind dezarmarea nucleară.

Cinci femei au fost împușcate în Anatolia de militanți kurzi

■ În ultimele zece zile peste 200 de oameni au fost uciși în zonă

Treizeci și cinci de persoane, printre care și cinci femei, au fost împușcate luni seara de militanți ai Partidului Muncitoresc din Kurdistan (PKK) într-un sat din provincia Erzincan, în estul Turciei, informează A.F.P. citînd surse bine informate. Către orele 21.00, cincizeci de militanți kurzi au descins în satul Basbaglar, au adunat locuitorii în fața moscheii și apoi i-au împușcat, după care au incendiat satul. Bilanțul incidentelor din ultimele zece zile din estul și sud-estul Anatoliei se ridică la peste 200 de morți, atît în rîndul civililor, cît și al rebelilor și al membrilor forțelor de ordine.

Și în Polonia a fost introdusă taxa pe valoarea adăugată

■ Înainte de introducerea acestui impozit, nemții cumpărau din Polonia alimente mai ieftine

Ultima etapă de trecere spre economia de piață în Polonia a fost reprezentată de introducerea aplicării taxei pe valoarea adăugată de luni, 5 iulie, conform Mediafax. Majoritatea oamenilor de afaceri cît și populația se așteaptă la o creștere importantă a prețurilor, în timp ce guvernul speră să combată evaziunea fiscală foarte răspîndită. Asupra bunurilor și serviciilor au fost stabilite trei rate de aplicare a TVA, pentru exporturi - 0, pentru unele produse de bază - 7, iar pentru restul mărfurilor și serviciilor - 22. Estimările specialiștilor guvernamentali preconizează o creștere de doar 1,5 a ratei anuale a inflației, stabilizată în prezent la valoarea de 36.

O consecință secundară a începerii aplicării noului impozit a fost aglomerarea punctelor de trecere a frontierei dintre Germania și Polonia de către cetățenii germani care obișnuiau să-și cumpere alimentele din această țară deoarece aveau prețuri mult mai mici decît pe piața germană. În acest ultim sfîrșit de săptămînă, germanii ce locuiesc în preajma frontierei și-au făcut stocuri de alimente înainte de scumpirile ce vor avea loc în curînd.

Alin TOCAN

Armata Republicană Irlandeză continuă șirul atentatelor

O camionetă capcană a explodat, luni seara, în fața unui restaurant din Newtonards - un oraș cu o populație majoritară protestantă, situat la 24 km de Belfast. Explozia, care a avut loc la 19,30 GMT în plin centrul orașului, a rănit 15 persoane și a provocat importante pagube materiale. Potrivit surselor poliției, explozia a fost declanșată de IRA (Armata Republicană Irlandeză) care luptă pentru desprinderea Irlandei de Marea Britanie, informează Reuter și France Press.

143 kg de cocaină confiscate în portul Le Havre

Vameșii francezi au confiscat în portul Le Havre 143 kg de cocaină în două automobile provenind din Columbia, aflate în containere, pentru a fi livrate în Maroc.

Drogul a fost descoperit cu ajutorul cîinilor specializați în căutarea stupefiantelor.

Boris Elțîn reabilitează disidenți ruși din epoca Brejnev

Președintele rus Boris Elțîn, a redat gradul de general post-mortem lui Piotr Grigorenko, unul dintre disidenții ruși de seamă ai epocii Brejnev, informează Reuter citînd serviciul de presă al președinției ruse. Grigorenko a fost general al Armatei Roșii între anii '60 și '70 a criticat deschis regimul sovietic, militînd pentru apărarea drepturilor omului, pînă la internarea lui abuzivă într-un spital psihiatric. În timp ce se afla în Statele Unite pentru un tratament medical, autoritățile sovietice i-au retras gradul militar și cetățenia sovietică.

Emigranți din Europa de Est își găsesc refugiul în Africa de Sud

■ Congresul Național African este împotriva acceptării lor

Congresul Național African (ANO), se pronunță împotriva fluxului de emigranți din estul Europei spre Africa de Sud. În opinia conducerii formațiunii, notează Itar-Tass, prezența acestor oameni vine să întărească organizațiile rasiale de dreapta, ei ocupînd și locurile de muncă ce revin de drept populației băștinașe.

Potrivit datelor furnizate de Ministerul sud-african de Externe, în ultimii șapte ani, în această țară s-au stabilit 4363 emigranți est-europeni. Din aceștia, 2044 provin din Polonia, 557 din Iugoslavia, 537 din Bulgaria, 347 din Ungaria, 270 din România, 190 din fosta Cehoslovacie, 117 din Rusia, iar unul din Letonia. **(Rompres)**

De teama unui atentat

Un nou hotel a fost ales pentru găzduirea președintelui Clinton

Ca urmare a exploziei declanșate duminică noaptea în centrala termică a hotelului "Hyatt", președintele Clinton și însoțitorii săi vor fi găzduiți la hotelul "Shilia", un alt hotel de lux din Capitala sud-coreeană. Explozia a provocat rănirea a trei persoane. O echipă de experți, trimisă la fața locului pentru investigarea cazului, a arătat într-un raport preliminar că una din cauzele deflagrației ar putea fi creșterea bruscă a presiunii din conducta de gaz. Președintele american va sosi la Seul după sfîrșitul întîlnirii "Grupului celor 7" puternic industrializate, care se desfășoară în prezent la Tokio.

CAFEAUA DE DIMINEAȚĂ

Ne-a părăsit Ștefan, fiul lui Titus Hotnog

Aurel LEON

"Altfel cresc florile cînd le cînți din flaut, scria în 1970 evocîndu-l pe Titus Hotnog. În Tătărași, pe strada Spancioc, se afla o grădină vastă, cu o căsuță înconjurată de toate florile Moldovei. Invidioși, vecinii pretindeau că profesorul le piguleste toată ziua și le răsfață. Adevărul e că, la ceas de seară, le cînta din flaut. Și florilor le plăcea. Și un alt adevăr, e că la ceas de noapte, stătea la biroul lui de scriitor și logodea visul cu durerile omenești. Și florilor le plăcea să-i asculte scîrțîitul peniței întrecîndu-se cu greierii din iarbă și să-i vadă umbra masivă aplecată asupra 'Vrăbioiului alb". Chiar cînd nu cînta, prin voce și prin alcătuirea frazei, Titus Hotnog era flautist, așa cum pictorul Șt. Dimitrescu, desenînd, avea gesturi de violoncelist. Copilăria petrecută pe dealurile împodobite de la Covasna și apoi încercările aspre ale prizonieratului l-au învățat să observe, dar i-au estompat umorul înăscut cu un nor de melancolie prematură. N-am văzut om mai modest, mai delicat cu oamenii ca acest profesor și prozator. În grădina lui din Spancioc poposeau adesea Mironescu și Panait Istrati, D.D. Pătrășcanu, C. Stere, Octav Botez. Cum povestea Titus Hotnog?

"Și într-o bună zi, se confensa el, mă găsește bunică-mea, spiță de corăbier cea care-mi cînta "Nerantzula" pe grecește, băgat în colbul hudiței pînă la gît. Făceam harbuji. Și odată ce mă umflă de urechi, și după ce-mi arde cîteva melesteie pe unde nimerește, mă bușește drept în covata cu leșie pentru lăutoare. Biia! mă zbăteam eu în mîinile ei vrednice, cu ochii holbați spre hudiță, să nu-mi umble careva în harbuzărie. Și iaca trece călare pe-un măturoi Vasilică, dușmanul de peste drum și-mi face leasă bunătate de grădină. Cînd am țipat o dată, bunica m-a slobozit ca să-și stucheascâ-n în sîn de sperietoare. Am țîșnit ca din perete și cît ai clipi, nu se mai înțelegea dacă'e om sau drac. Bine, mai ulițarnic blestemat eu te lău și tu ce faci? a strigat bunica. Mă dis-lău, i-am răspuns fudul, prevestind viitorul filolog ascuns în latele întesate de colb. Pentru vorba asta m-a iertat"

Hotnogii erau comandanți militari, oameni de arme, gravi și închiși în ei. Ștefan era o prelungire a lui Titus. Crescuse printre flori, cărți și cîntec de flaut. Pietros ca un plăieș, dar sfios ca o codană, Ștefan Hotnog se ferea parcă să facă umbră pămîntului, dar încă să mai lupte pentru viață. Se vede că au luptat destul strămoșii lui. El s-a mulțumit cu liniștea micului atelier din Armeană - o chilie de anahoret, simplă și curată ca și sufletul lui. A fost, ca și Titus, profesor. Și-a împărțit viața înte grafică, școală și lectură. Cultiva prietenia de idei și afecțiunea omenească. A făcut parte din generația Vioricăi Bulai și a luliei Hălăncescu, ca vîrstă situîndu-se între ele.. Viorica e cu doi ani mai înainte, Iulia cu 4 ani după, dar toți se înrudesc prin școala de la Iași (Troteanu, Brieșe, Consmonci). Ștefan și Iulia au fost pentru specializare și la Praga. În plus, prin soția sa, Ștefan se legase de orașul luliei, Piatra-Neamț, unde avea o căsuță soră cu cea de pe vremuri a lui Titus.

Între aceste extreme, adică Viorica Bulai o narativă fidelă amănuntului și Iulia, utilizînd doar plecarea din epic spre explozia cromatică, Ștefan a fost un adăpost al echilibrului interior, acționînd temperat și în acorduri cromatice bine găsite. El a considerat că armonia stă la baza teoriei culorii și, urmînd parcă sfatul lui Baudelaire, a căutat armonia, adică unitate și culoare. Mai la obiect, în timp ce culoarea luliei Hălăncescu e exuberantă, zburdalnică, a lui Ștefan e matură, chibzuită și calmă. Așa a fost și firea lui. Scump la zîmbet, Ștefan Hotnog a fost un moldovean hîtru. dar prudent, respectînd regula; "nu spune tot ce știi și nu judeca tot ce vezi dacă vrei să trăiești în pace".

A preluat de la Titus duioșia față de tot ce are în contigență cu eternul, pe linia unei sănătoase axiologii artistice spre a da apoi frîu liber imaginației să tindă spre construcții estetice arbitrare...

Din carnetul de profesor al lui Ștefan Hotnog: Baudelaire are dreptate cînd scrie că "aspiră mereu să-și reîncălzească speranțele și să se ridice spre înfinit. Aceasta, mai ales în pictura murală, unde pictorul trebuie să rămînă o iluzie, nu să concurezeze realitatea, înșelînd. Pictura trebuie să rămînă la rolul de motiv. Muralul cere moderație în mișcări, să vizeze statuarul, totul apare moderat fără însă a suprima ceva. Artistul trebuie să stăpînească totul din cadru, să tempereze entuziasmul interior și să accentueze decorativul bazat pe linie, pe simetrie, pe ritm și pe stilizare Lucrarea trebuie să provoace o esență imaterială, intelectuală. Astfel, frumosul devine nu prin subiect în sine, ca o copie a frumosului natural, ci prin spiritual. Stilul mural e cel mai scurt drum între două inteligențe. El produce maximum de efort cu minimum de forță. El trebuie văzut total dintr-odată și înțeles total. Privitorul trebuie să se pătrundă de sentiment fără oboseala atenției. Pictura murală pleacă de la abstract spre subiect. N-o interesează expresia vieții și realul natural, ci sentimentul general".

Topîrceanu, curios din fire, îl întreabă pe Titus Hotnog:

"N-aș vrea să te iau la vale,
Dar un lucru aveam să-mi spui:
Vrăbioiul dumitale
Pentru ce nu face pui?"

Nici după Ștefan nu rămîne, decît opera sa, aflată prin muzee și colecții, cele mai multe lucrări fiind în Cehoslovacia. Încolo, liniște, vorba lui. Păstorel: "dacă muntenii ar ști să tacă și moldovenii să vorbească..."

P.S. Pictorița Viorica Bulai are un apartament la parterul blocului din str. Titu Maiorescu nr.23 și roagă serviciul de arhitectură și peisagistică al Primăriei s-o ajute prin tunderea copacilor care îi drapează geamurile. Nu e vorba numai de ea, ci de cinci familii care jinduiesc după soare. D-sa e dispusă să suporte costul manoperei, doar - doar o putea avea lumină. Supunem cazul organelor în drept cu rugămintea de a face lumină!

Vrem să ieșim din mediocritate și provincialism

Cînd la cîteva luni după evenimentele din decembrie '89 am primit vestea că la Iași, se va reînființa Facultatea de Teatru, am fost stăpîniți de o imensă bucurie. Toate privighetorile cîntau atunci în inima noastră. Ne făceam visuri și proiecte de tot felul. Numărîndu-ne printre foarte puținii angajați tineri ai Teatrului "Luceafărul", începusem a prinde pasiunea lucrului la scenă, în spectacole de mare complexitate; BALTAGUL, NEAMUL ȘOIMĂREȘTILOR, HARAP-ALB, PRINȚ ȘI CERȘETOR, OMUL INVIZIBIL, MARY POPPINS, INSULA (de Gelu Naum) etc.

Conștienți că o școală superioară de teatru ne-ar putea da întreaga noastră măsură, pe drumul ce ni l-am ales în viață, de bună voie, ne-am numărat printre primii candidați ai examenelor de admitere din toamna anului 1990. Eram încurajați de nenumărați oameni de cultură ai Iașului.

Dintre aceștia - unii ne-au devenit profesori: regizori, actori ai scenei Naționalului, critici de teatru, dramaturgi etc. Viața de student ne-a captivat în totalitate. Teatrul "Luceafărul" devenise un spațiu sui-generis de studiu și manifestare histrionică, dătătoare de încredere și speranță. Ni se deschiseseră larg porțile pentru ieșirea noastră din neprofesionalism. Secția ale cărei cursuri le frecventam - Arta actorului mînuitor de păpuși și marionete ne oferea mari posibilități pentru pregătirea și formarea noastră ca actori totali. Mijloacele noastre proprii de expresie, de o mare complexitate; actoria, improvizația cu păpuși de toate tipurile, pantonimia, dansul, ne conduc, ne dăm seama pe zi ce trece, la acea mobilitate și flexibilitate din care își poate trage lesne substanța o reprezentație vie de teatru, gata să renunțe la stereotipii de tot felul și la acel mod de exprimare ce și-a trăit traiul, zămislit, ani de-a rîndul, din tot felul de contrafaceri.

Dar iată, că aceste aripi, propriile noastre gînduri și aspirații, laolaltă cu cele ale profesorilor noștri au devenit, de la o vreme, țintă unor săgeți pline de venin și ură, trimise spre noi cu intenții distrugătoare, din cele mai neașteptate locuri. Actuala conducerea a Teatrului "Luceafărul" deține chiar performanța construirii unor asemenea săgeți. A fost interzisă activitatea practică organizată a studenților. O parte a reprezentațiilor în care erau distribuiți studenți a fost scoasă de pe afiș. Au fost desfăcute un număr de aproximativ zece contracte de muncă (regizori, scenografi, actori, secretar literar) aparținînd acelui nucleu de formare a vieții studențești în cadrul activității Teatrului "Luceafărul". Și aceasta, în timp ce Academia de arte este de-a dreptul sufocată, din cauza lipsei de spațiu adecvat unor anumite activități didactice. Conlucrarea studenților cu generația actorilor vechi ai Teatrului, pînă la un punct bună și foarte bună, a fost zdruncinată din temelii. S-a risipit, nu se știe din ce pricină, crezul comun în teatru de calitate. Oamenii cu o clară viziune teatrală au fost reduși la tăcere de către contabili, planificatori, inspectori ai aparatului administrativo-funcționăresc etc.

Începînd din toamnă, parcurgem ultimul an de studenție. Promoția noastră va număra 16 absolvenți. Avem de pregătit spectacole de diplomă. Ne întrebăm pe care scenă le vom putea face? Ne-am săturat de promisiuni și demagogie. Ce ni se oferă cu mîna dreaptă ni se fură apoi cu mîna stîngă.

Firesc, ne facem planuri legate de viitorul repertoriu teatral. Fără o viziune artistică unitară, implicată profund în social și legată de imperativele de ordin cultural, nu putem depăși zăgazurile care par că ni s-a pus de curmezișul drumului. Nu vom mai putea juca în spectacole care au ca punct de pornire texte peste care s-a așternut un praf foarte gros ("Nota zero la purtare" (!), "Domnița - lacrimă furată" (?!), "Fata din Dafin"...) Apoi, noi studenții avem și alte probleme tot mai greu de rezolvat. Doi dintre noi, căsătoriți, locuim la cămin.

Vom termina facultatea. Unde vom locui?

Ni se va desface contractul de muncă pentru că nu avem casă? La ce ușă să batem stimată conducere a destinelor Teatrului?!

În momentul de față, Inspectorul pentru Cultură al județului Iași este format din oameni de adevărată competență. Nu știm însă cît de penetrante sînt acțiunile dumnealor, cînd se pune problema dialogului ce-l au de susținut cu mai marii demnitari ai Iașului, cu Ministerul Culturii și cu Ministerul Învățămîntului, privitor la analizarea unor fenomene nedorite apărute în viața cultural-artistică a Iașului și a găsirii celor mai bune soluții pentru schimbarea stărilor de lucruri invocate de noi. Un lucru este cert. Ieșirea din mediocritate și provincialism este pentru noi unica salvare, este șansa și rațiunea de a fi. Cine ne oferă un punct de sprijin?

Toma Hogea, Liliana și Viorel Varlan, actori ai Teatrului "Luceafărul", studenți și Facultății de teatru - Academia de arte "George Enescu" din Iași.

Iași, 6 iulie 1993

Dreptul la replică

Paiul și bîrna

În "Monitorul" de luni, 5 iulie a.c., în relatarea d-lui Ovidiu Șimonca, găsesc următoarea declarație a d-lui Vasile Lupu, președintele PNȚ-CD Iași: "Despre trecerea grupului civic-liberal din PAC la Partidul Liberal -1993, domnul Lupu l-a citat pe președintele Corneliu Coposu care a prevăzut că Partidul Alianței Civice nu va rezista fără o doctrină clară". În legătură cu această afirmație, se impun cîteva mici precizări:

1. Bănuiesc că reporterul a dorit răspunsul d-lui Vasile Lupu și nu evitarea acestuia prin "recursul la autoritate", ca în bunele vremuri ale socialismului biruitor.

2. Dacă tot a recurs la autoritate, datoria d-lui Lupu era să precizeze circumstanțele temporale și evenimențiale în care a fost făcută afirmația d-lui Coposu.

3. În momentul de față, PAC are o orientare doctrinară precisă, adoptată la Congresul din aprilie curent, iar disidența a apărut după clarificarea doctrinară, nu înaitea acesteia! E limpede că ea nu se bazează pe vreun temei ideologic, ci pe veleitățile excesiv de personalizate ale respectivului grup, ba chiar și pe banii d-lui Patriciu. Cel din urmă avea cîțiva parlamentari, avea conducere la partidul său, avea și bani, dar nu avea partid. Nici acum nu are, dar și-a mai cumpărat cîțiva parlamentari! Treaba d-sale, să vedem cum se va descurca cu ei!

4. Dacă tot s-a amestecat dl. Lupu în treburile interne ale unui partid, sînt nevoit să-i răspund cu aceeași monedă. PNȚ-CD, spre deosebire de PAC, are două doctrine, în același timp, însă nu neapărat congruente între ele. Este vorba de agrarianismul moștenit pe cale istorică și de "creștin-democrația" adoptată din oportunități internaționale. E limpede că nu această adevărată duplicitate ideologică dă forță partidului, ci abilitatea politică a d-lui Coposu. Din păcate, nu reușesc să sesizez aceeași abilitate la comilitonii d-sale de la centru și din filiale. Sincer, îmi pare rău - acest partid, fără dl. Coposu în fruntea sa, va pierde cam jumătate din valoare. Și chiar e regretabil.

5. Îi atrag atenția d-lui Vasile Lupu și altor "creștin-democrați" că pronunția "creștin" și "democrat" e eronată. Cam toți sîntem "creștini și democrați", însă "creștin-democrația" e chiar o doctrină și ar cam fi timpul să afle asta și domniile lor. Și eu sînt "creștin" și "democrat", însă doctrinar sînt liberal, iar nu "creștin-democrat". Sînt nuanțe fără de care nu se poate face politică, nu-i așa?

În rest, să auzim numai de bine.

6 iulie 1993, în Iași

Liviu ANTONESEI
Președintele PAC - Iași

P.S. În "Monitorul" din 6 iulie a.c., observ că și dl. Dorin Popa s-a calificat politolog la locul de muncă, preocupat de soarta PAC-ului. D-sa preia imprudent o declarație a d-lui Tănase și trage concluzii stupefiante. Aș dori să-i amintesc că dl. Alexandru Popovici e de-o vîrstă cu dl. Manolescu, că dl. Paleologu e cel mai vîrstnic și mai inactiv ex-senator al PAC-ului și că dl. Tănase însuși nu mai este chiar un adolescent!

ultimul vagon poștal

În atenția domnului CONSTANTIN CUZA, directorul RATC Iași

Șoferii troleibuzelor opresc în ce stații au ei chef

Doresc să vă semnalez o situație destul de neplăcută, care apare pe traseul de troleibuz nr. 45, în zona Păcurari. Ieri, în jurul orei 16.15, stația de la berăria Păcurari era foarte aglomerată atunci cînd, în sfîrșit a venit un troleibuz. Știind că spre capăt a mai trecut încă unul, nu am urcat în acesta, așteptînd să se mai elibereze stația, pentru a călători în condiții mai bune. Numai că, după aproximativ zece minute, atunci cînd următorul troleibuz (cu numărul 433) a ajuns în stație, șoferul acestuia a trecut mîndru și în viteză pe lîngă cetățenii care așteptau, deși avea doar cîțiva călători "la bord". Aș vrea să vă aduc la cunoștință că acest lucru nu se întîmplă pentru prima dată, eu personal trecînd de cîteva ori pînă acum prin această experiență, cum vă spuneam, destul de neplăcută (avînd în vedere faptul că încercam să ajung la serviciu la ora la care ar fi trebuit, și nu cu 40 de minute întîrziere). Pînă acum nu am reținut numerele troleibuzelor ai căror șoferi au procedat în acest fel, dar în viitor vă promit să vă informez de fiecare dată cînd va mai fi cazul.

Diana Cicoare

În atenția Primăriei comunei Țibana și a poliției comunei

Este clar ca lumina zilei că dreptatea e de partea mea

Subsemnata Calestru C. Elena, cu domiciliul stabil în satul Domnița, comuna Țibana, județul Iași, fiica lui Costache și a Zoița Anton, prin prezenta vă rog să mă sprijiniți în rezolvarea următorului caz:

Sînt moștenitoare a unei suprafețe de 1,99 hectare, teren arabil situat în satul Domnița, comuna Țibana, județul Iași, în intravilanul satului, avînd ca megieși pe: Petruț Neculai la nord, Ungureanu Ion la sud, drumul județean la est și pădurea Domnița la vest.

Prin adeverința nr.1483 din 12 august 1991 am fost pusă în posesia acestui teren de către comisia comunală, am executat construcție pe acest teren cu acceptul Primăriei, însă din primăvara anului 1992 acest teren este stăpînit fără nici un fel de forme de familia Petruț Neculai, Petruț I. și Petruț Gheorghe, fără a avea vreun act pe acest teren.

Solicit sprijinul dvs. prin a interveni la comisia comunală pentru a mă repune în drepturi deoarece am toate actele legale asupa acestui teren, martor îmi este tot satul și nu văd care este motivul pentru care nu pot să mă apropii de construcția casei pe care am ridicat-o și să-mi cultiv pămîntul de la părinții mei.

Sînt femeie necăjită, nu am la cine apela, deși am acte și dreptatea este de partea mea, nu pot să-mi iau pămîntul.

Nu vreau să ajung la organele judecătorești pentru că nu am bani de mers pe la aceste organe și nu văd motivul, atîta timp cît este clar ca lumina zilei că dețin acest pămînt, am acte și comisia comunală poate să se implice în a-mi rezolva cazul. Apelez la dvs. știind că sînteți în măsură a dirija cererea mea organelor în drept și a mi se comunica răspunsul cuvenit.

Vă mulțumesc pentru sprijin, anticipat.

Anexez în copie actele doveditoare pentru această suprafață

6 iulie 1993.

Dorim să ni se aducă pensiile la timp, și nu cu două-trei zile întîrziere

Dacă pensiile celor care au muncit 40-45 de ani în industrie și instituții sînt așa cum le cunoaște toată lumea, unele ca vai de ele, vrem să vă relatăm un aspect care vine să ne sporească amărăciunea în această privință.

Sîntem arodanți la plata pensiilor la oficiul poștal nr. 3, din Podu-Roș.

Aici, niciodată, cînd ziua de plată cade sîmbăta sau duminica sau în altă zi nelucrătoare, nu se face plata pensiei cu o zi înainte, așa cum se proceda în "epoca de aur" și se mai procedează și astăzi în unele întreprinderi și instituții din oraș, dar cu toate insistențele noastre se motivează invariabil: "n-are Banca bani!".

Fără a face o teorie arhicunoscută a valorii acestor pensii față de prețurile actuale, în creștere de la o zi la alta, vă mărturisim cu mîna pe inimă că de la o lună la alta, pînă a primi "acești bani", majoritatea pensionarilor care nu au alte venituri decît pensia se împrumută de la "cei mai avuți" pînă în ziua cînd trebuie să primească pensia. Iar dacă aceasta mai întîrzie o zi, două și chiar trei, o mare parte din pensie este cheltuită "anticipat" pentru a supraviețui.

Anul trecut, la oficiul menționat, aceste întîrzieri s-au repetat de 4-5 ori, iar anul acesta de două ori, culminînd cu luna aprilie, înaintea sărbătorilor de Paști, cînd, omenește, s-ar fi putut plăti pensiile cu o zi înainte pentru a se bucura cît mai mulți pensionari de sărbători, dar culmea, marți, cînd toată lumea aștepta pensiile, și-au luat factorii liber, primind pensia miercuri seara, adică după exact patru zile (a patra zi de Paști).

Și asta într-un mare centru urban la a cărui înfrumusețare și-au adus contribuția în mare măsură și pensionarii de astăzi ai Iașului, marginalizați și prin această formă de "atenție" pe care organele locale le-o acordă (cel puțin în zona noastră).

Modul defectuos prin negăsirea unor soluții atunci cînd ziua de plată a pensiei cade în zilele de sărbătoare, prelungesc agonia și grija zilei de mîine. Unii factori au spus că ar putea face plata și sîmbăta, dar doamna dirigintă ne-a informat că S.R.L.-ul l-a aprobat guvenrul și numai el poate da derogări. Noi ținem minte că această hotărîre are și un amendament care spune că acolo unde conducerile instituțiilor consideră că se poate lua liberul în alte zile (în cazul Poștei pînă la începerea plății ajutoarelor de șomaj și pensiilor) se poate proceda ca atare fără derogarea Guvernului.

Nu dăm vina pe nimeni, dar dacă tot avem astăzi libertatea de a ne exprima public nemulțumirile, ne întrebăm care parlamentari, miniștri și ceilalți dregători ai țării, tot așa cu întîrzieri repetate, își primesc "bruma de salarii"?

Dar cei din urbea noastră, recte directorul Băncii, directorul Poștei și diriginta oficiului 3?

Nu se poate face chiar nimic pentru ca ziua fixată de dumnealor să fie respectată, așa cum ni se cere și nouă să respectăm legile țării? Mai ales cînd e vorba de bani?

Dacă am făcut o propunere la oficiul nostru poștal, unde sînt condiții ca în ziua plății pensiilor pensionarii valizi să-și primească pensia direct de la oficiu fără a sta acasă o zi întreagă așteptînd sosirea factorului, care uneori nu mai ajunge, lucru care ar dura la oficiu cel mult o oră, iar factorii ar fi scutiți de a mai suna la toate ușile pensionarilor, la auzul propunerii doamna dirigintă a făcut alergie și a decretat: "Stați acasă și așteptați factorul!". Scurt și concis. A doua zi a apărut pe ușa de la intrare un aviz în acest sens (la Poștă).

Ne permitem să propunem doamnei dirigninte o excursie într-o țară occidentală, la alegere, de unde să vină să ne povestească, printre altele, modul cum se plătesc pensiile acolo, că dacă tot vrem să intrăm în Europa, hai să nu uităm nici pensionarii!

Să ne fie scuzată ironia, dar mergînd de multe ori la oficiu în zilele cînd încep aceste plăți, vezi o mulțime de pensioanri mai "nerăbdători" care duc tratative cu unii factori poștali pentru a primi pensia cu o zi-două înainte și nu de puține ori aceste "negocieri" reușesc, în folosul ambelor părți, această metodă practicîndu-se în fiecare lună, la oficiul poștal nr. 3 Podu-Roș.

Nu ne legăm de cazurile urgente, reale, în care un pensionar solicită plata pensiei înainte cu cîteva zile (plecări din localitate, internări în spital, decese în familie etc.), pentru care prezintă dovezi, iar doamna dirigintă le rezolvă cu înțelegere.

În încheiere, aș ruga conducerea Poștei și a Băncii să facă ceva pentru ca și pensionarii să-și primească la timp acest drept care este consfințit prin lege, după o muncă de o viață, să nu fie puși în situația de a aștepta ziua de plată de multe ori în zadar, iar a doua zi să apară factorul (în zona noastră către seară) care, întrebat fiind de întîrziere, repetă aceeași temă: "N-are Banca bani!"

Vă asigurăm de stima și respectul nostru.

Un grup de pensionari din Blocul Țuțora 6, scările A și B - Iași.

P.S. Ne-ar bucura publicarea prezentei scrisori și mai ales un răspuns tot public al celor vizați, așa cum a procedat întotdeauna ziarul "Monitorul"

Vă mulțumim.

Aceiași.

Notă: Pe data de 21.06.1993, într-o convorbire telefonică cu doamna dirigintă a oficiului poștal nr. 3, fiind întrebată dacă primim azi pensia care trebuia să o primim ieri, 20.06.1993, ni s-a spus scurt că, din cauză că a fost duminică, pensia o primim marți (seara - completăm noi!), deci după trei zile de întîrziere.

Atunci de ce s-au mai fixat aceste zile de plată dacă nu se respectă? Doamna ne-a prezentat niște argumente birocratice, care n-au reușit să ne convingă.

SOCIETATEA COMERCIALA TIPO MILX S.R.L.
cu sediul în Str. Rece nr. 5, ☎ 098/112123
(vis-a-vis de Restaurantul "Bolta Rece")

vă oferă:

- orice tip de formular tipizat sau cu regim special, la o culoare sau mai multe culori, necesare evidenței contabile, de gestiune, de transport, etc.;
- ștampile, cărți de vizită, antete, chenare, invitații;
- broșuri, reviste, cărți, inclusiv preparare matrițe pentru tipar;
- lucrări de licență, de diplomă, teze de doctorat;
- etichete produs pe suport de carton sau metal;
- mape birou și orice lucrare de legătorie.

la prețuri foarte avantajoase și în condiții calitative deosebite.

PROGRAM ZILNIC 8-18
DUMINICA: ÎNCHIS

La sfîrșitul săptămînii

Elita arcașilor țării din nou la Iași

Federația Română de Tir cu Arcul, în colaborare cu O.J.T.S. Iași și C.S.M. Iași, va organiza în perioada 9-11 iulie la poligonul de tir cu arcul din Iași Campionatele Naționale și Internaționale ale României de tir cu arcul pentru seniori (masculin și feminin). Vor participa urmașii lui Robin Hood din Franța, Cipru, Moldova, Israel, Ucraina și România. Arcașii vor trage de la cele 4 distanțe (90, 70, 50 și 30 m - simplu FITA) și în funcție de punctajul adiționat se vor stabili campionii, atît la individual cît și pe echipe. În continuare, primii 32 de arcași români clasați în ordinea punctajului vor participa la Campionatele Internaționale ale României. De menționat că din lotul național ce se pregătește de mai bine de o lună în orașul nostru fac parte și ieșenii Constantin Frai, Cezar Alexandrescu, Ion Lungu și Mihaela Miron. "Deși abia am terminat sesiunea examenelor, iar timpul de pregătire și antrenament a fost limitat, cred că Frai, Alexandrescu și Miron își vor păstra titlurile de campioni atît la individual, cît și pe echipe", ne-a spus antrenorului clubului C.S.M. Iași și al lotului național, prof. Mihai Alexandrescu. Tot domnia sa ne-a informat despre calendarul competițional: Campionatele Internaționale ale Bulgariei (28 iulie-1 august, Razgrad) și ale Italiei (26 august, Salice Terme), iar componenții lotului național vor participa la C.M. din Turcia (10 septembrie, Antalya).

Leonard CĂNĂNĂU

În prima etapă a Diviziei A la fotbal

Callatis Mangalia - Poli Iași și Constructorul - Steaua Mizil

■ ***Divizia Națională debutează cu eternul derby Dinamo - Steaua***

Marți, la sediul Federației Române de Fotbal, în prezența conducătorilor de cluburi din țară, s-a stabilit cu ajutorul computerului cum va arăta "radiografia campionatelor" diviziilor națională, A și B. În mod surprinzător, inteligența artificială a calculatorului sau mîna norocoasă a d-lui Vasile Ianul a decis ca în prima etapă (15 august) Dinamo și Steaua să se găsească față în față. Noile promovate vor juca acasă: Ceahlăul Piatra Neamț - Progresul București; UTA - Petrolul Ploiești. În rest, etapă ternă. La Brăila, nedreptățita finalistă a Cupei României va primi replica celor de sub Tîmpa (F.C Brașov), copiii litoralului (Farul) vor încerca să producă un scurt-circuit celor de la Electroputere, Universitatea din Bănie se va deplasa la Timișoara, studenții bucureșteni vor susține un colocviu acasă cu Gloria Bistrița, Universitatea Cluj va primi replica alb-vișiniilor (Rapid) iar la Sibiu se vor deplasa oțelani din Galați.

Divizia A, divizia marilor noastre suspine, va începe cu o zi mai devreme, pe 14 august. Echipele noastre de suflet se vor regăsi în postură diferită. Constructorul va fi gazda (nu prea ospitalieră, sperăm noi!) a echipei Steaua Mizil, în timp ce noul Polynx, cu Simionaș la timonă, va naviga sub soarele torid al Mangaliei în compania echipei locale Callatis.

Celelalte partide ale etapei Autobuzul București - Chimia Rm. Vîlcea; Portul Constanța - Faur București; A.S.A. Tg. Mureș - Unirea Focșani; Gloria Buzău - F.C. Argeș; F.C. Selena Bacău - Foresta Fălticeni; Metalul Plopeni - C.S.M. Suceava; Gloria C.F.R. Galați - Flacăra Moreni.

Leonard CĂNĂNĂU

Noutăți de la Polynx

Adrian Dobrea a revenit acasă

■ ***militarii s-au reîntors la... vatră***

Cu toate că sezonul fotbalistic începe de-abia la mijlocul lunii august, echipa CSS Polynx și-a strîns rîndurile prezentîndu-se încă din data de 5 iulie pe stadionul din dealul Copoului. Deocamdată, jucătorii vor efectua controlul medical, prezența la teren fiind în aceste zile benevolă, dar, de săptămîna viitoare, "impactul cu readaptarea la efort și condițiile antrenamentelor de performanță va fi foarte dur", ne-a pus în temă dl. Pavel Hodea, unul din patronii C.S.S. Polynx. Din rîndul fotbaliștilor, nici unul nu și-a manifestat dorința de a pleca, iar la capitolul transferuri se dă ca sigură prezența în echipă a ex-ieșeanului Adrian Dobrea, reîntors pe plaiuri moldave după un campionat sub culorile Petrolului Ploiești și un sezon la F.C. Argeș Pitești. Persistă însă și un semn de întrebare. Este vorba de Zafiris, care, conform contractului, ar trebui să se întoarcă la Petrolul. Cu toate că este curtat cu insistență de "găzari", talentatul atacant al lui Polynx și-a manifestat dorința de a rămîne în orașul care l-a adoptat, mai ales că este student în anul III al Facultății de Educație Fizică și Sport din Iași. Singurul care a optat pentru o altă echipă este portarul Ion Cîmpeanu, în prezent la Progresul București, care, tentat de sfaturile "bancarilor", a luat decizia de a mai rămîne în capitală. Deocamdată se negociază acest lucru, în schimbul biletului de liberă trecere cerîndu-li-se jucători la schimb. De asemeni, se speră în reactivarea militarilor Zară, Drăgoi și Păun, care în sezonul trecut au fost în dizgrația fostei conduceri a echipei. "Vom pune accentul și pe un nucleu de tineri fotbaliști (Cobuleanu, Căunei, Frunză, Abălașei etc.), proaspăt laureați la Campionatul Național de juniori", a mai ținut să precizeze dl. Pavel Hodea.

Leonard CĂNĂNĂU

Asaltul final asupra C.M. 1994

Grupa a II-a:

Va pierde Anglia calificarea la Mondiale?

A doua grupă preliminară a debutat cu trei rezultate care "au lăsat mască" întreaga suflare a Europei fotbalistice: Norvegia - San Marino 10-0 (?!), Anglia - Norvegia 1-1 (!), Norvegia - Olanda 2-1 (!!). Și toată această serie incredibilă ar fi rămas, poate, undeva în amintirea statisticienilor, dacă n-ar fi fost completată cu alte două rezultate de excepție: Norvegia - Anglia 2-0; Olanda - Norvegia 0-0. Așa încît, nordicii, creditați la start cu șansa a patra (dacă nu chiar a cincea, în spatele Turciei...) au ajuns peste noapte marii favoriți ai grupei, cu 12 puncte din 14 posibile. În toamnă îi mai așteaptă dubla confruntare cu Polonia și deplasarea în Turcia, unde au nevoie de maximul 3 puncte pentru a avea calificarea în buzunar (eu sînt convins de această calificare: e greu de crezut că o echipă care a cîștigat 3 puncte din 4 la Anglia și Olanda, poate ceda total în fața Poloniei...).

Virtul olandez Dennis BERGKAMP în acțiune

Sacrificată va fi, probabil, echipa Angliei, a cărei formă de moment se situează la nivelul "mizerabil". Olanda pare mai motivată și - chiar fără duetul Van Basten - Guilit - rămîne în stare să înfrîngă rezistența insularilor. Totul depinde în foarte mare măsură de meciul lor direct, de pe 13 octombrie de la Rotterdam..

În ceea ce-i privește pe polonezi, aceștia își păstrează încă rubrica "înfrîngeri" imaculată și șanse teoretice destul de largi. Prestațiile lor de pînă acum, însă, nu-i prea creditează cu șanse de reușită în această toamnă, cînd trebuie să joace în deplasare cu Anglia și Norvegia, iar cu Olanda pe teren propriu.

Șanse de calificare: Norvegia 90 %, Olanda 10 %, Anglia 35 %, Polonia 35 %.

Clasamentul grupei:

1. Norvegia	7	5	2	0	20-3	12 p.
2. Anglia	7	3	3	1	16-6	9 p.
3. Olanda	7	3	3	1	17-8	9 p.
4. Polonia	5	3	2	0	8-3	8 p.
5. Turcia	8	1	1	6	7-17	3 p.
6. San Marino	8	0	1	7	1-32	1 p.

Au mai rămas de disputat: 8.09. Anglia - Polonia; 22.09. San Marino - Olanda, Norvegia - Polonia; 13.10. Olanda - Anglia, Polonia - Norvegia; 27.10. Turcia - Polonia; 10.11. Turcia - Norvegia; 17.11. San Marino - Anglia, Polonia - Olanda

Ion C. TEODOR

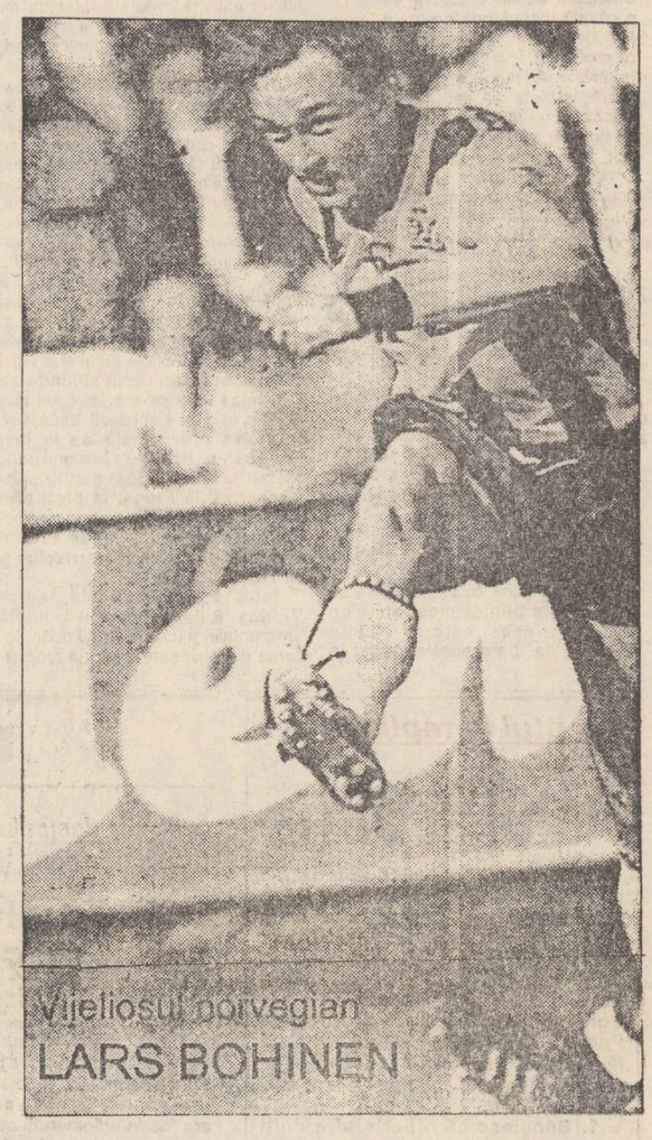

Vijeliosul norvegian LARS BOHINEN

"N-am fost homosexual și nici nu m-am drogat"

■ ***mărturisește celebrul baschetbalist american Magic Johnson***

Despre marele baschetbalist Earvin "Magic" Johnson și despre drama lui s-a scris foarte mult și nu cred că e momentul să mai revenim. Trebuie, totuși, punctat faptul că, recent, în S.U.A. a apărut o carte intitulată "Earvin Johnson. Viața mea" în care marele jucător încearcă să dea o explicație despre contaminarea cu virusul HIV, cel care provoacă S.I.D.A. Este, în primul rînd, un răspuns la adresa celor care l-au acuzat că a devenit seropozitiv în urma contactelor homosexuale sau prin injecțiile cu care își administra droguri.

Magic o spune pe șleau: "N-am fost homosexual și nici nu m-am drogat, dar femeile mi-au plăcut foarte mult. M-am culcat cu mai mult de o sută, cred. Și niciodată nu le-am întrebat dacă sînt la zi cu testele medicale. Așa am devenit seropozitiv..."

În anii '80, echipa lui Magic, Los Angeles Lakers, era considerată drept cea mai sexy și atrăgătoare adunătură de sportivi. După fiecare meci, la hotel îi așteptau cîteva zeci de femei care doreau neapărat să-i cunoască pe idolii lor. "Majoritatea erau frumoase, iar unele de-a dreptul extraordinare, mărturisește Magic. Erau secretare, manechine, actrițe, avocate, profesoare, contabile... Femei foarte respectabile. Erau negrese, albe, asiatice, hispanice: unele mai discrete, altele mai exuberante. Între 20 și 30 de ani. Unele aveau chiar tabele de vînătoare și ne enumerau numele tuturor jucătorilor cu care se culcaseră"

De obicei, cea mai simplă metodă de a se apropia de un jucător era să-i ceară un autograf. Dacă acesta o plăcea, murmura la urechea ei: "Ne vedem peste o oră în cameră". Magic nu ascunde că femeile au jucat un rol foarte important în viața lui și că n-a refuzat niciodată o fată drăguță. Acum nu-l mai interesează de la cine a contractat virusul. E mulțumit că nevasta lui, Cookie și copilul său sînt sănătoși. Tot ce a fost înainte e deja un capitol închis.

Ion C.

Din culisele fotbalului

■ ***Echipa campionatului italian***

Cotidianul "Guerin Sportivo" a alcătuit cea mai bună echipă a campionatului italian, pe baza notelor acordate în ediția recent încheiată. Ea arată astfel: Ballotta (Parma - 6,63) - Napoli (Cagliari - 6,32), Maldini (Milan - 6,62), Grün (Parma - 6,37), Glonek (Ancona - 6,42) - Fusi (Torino - 6,71), Orlando (Fiorentina - 6,50), Alemao (Atalanta - 6,41), Dell+Ano (Udinese - 6,62) - Balbo (Udinese - 6,62), Signori (Lazio - 6,68).

■ ***Bein pleacă spre Japonia...***

Fotbalistul german Uwe Bein, campion mondial cu echipa sa națională la Italia '90, va semna un contract cu clubul japonez Osaka Gamba la sfîrșitul acestei luni. Deși durata și prețul contractului n-au fost dezvăluite, se pare că Bein va fi dintre cei mai bine plătiți jucători străini din Țara Soarelui Răsare.

■ ***... iar Alen Boksic spre Italia***

Fotbalistul croat Alen Boksic, vîrful de atac al campioanei Europei interclubur, Olympique Marseille, s-a deplasat la Roma, unde a avut contacte cu președintele și directorul clubului Lazio Roma, Sergio Cragnotti și Enrico Bendini. Se pare că incisivul atacant va semna un contract cu echipa romană, unde va fi coechipier cu răsfățata vedetă engleză Paul Gascoigne.

I. C. TEODOR

FRAROM IAȘI S.R.L. vă oferă

Magazinele FRAROM UNIVERSAL din Bd. Independenței 11-13 și Alexandru cel Bun bl. H6

✶ COVOARE ȘI CARPETE IMPORT BASARABIA

✶ TELEVIZOARE COLOR

CROWN-JAPAN - 269.960 lei
GOLDSTAR - 289.500 lei
Diagonala 51 cm/Telecomandă
44-90 programe PAL-SECAM
Sleep timer
Afișaj comenzi ecran
Garanție asigurată.

Prin aplicarea T.V.A., prețurile au crescut doar cu 4% la marfa din stoc.

3x4	168.810 lei
3x3,5	147.710 lei
2x4	112.540 lei
2x3	84.400 lei
1x2	28.135 lei
1,5x2,25	47.475 lei
1,5x0.55	11.560 lei

Magazinele noastre sînt deschise zilnic între orele 10-18.
☎ 112122, 112180 Vă așteptăm!

Tir- Cupa României

Ciprian Sărman - locul III la juniori

La Poligonul Dinamo din capitală au avut loc recent întrecerile Cupei României la tir, arme cu glonț și cu aer comprimat pentru seniori și juniori. În proba de pistol cu aer comprimat rezervată juniorilor, Ciprian Sârman (C.S. Politehnica Iași) s-a clasat pe locul III, cu 548 p., după Ionel Raicea (Steaua), 571 p. și ex-ieșeanul Cristian Iosopescu (acum la Dinamo), cu 550 p. Cei mai buni tintași ai țării vor participa la Balcaniada de la București și la C.E. de la Brno (Cehia).

GIN

Ecouri la Wimbledon

O finală dominată de servicii

■ ***Bătrînul Fred Perry a prevăzut, cu trei ani în urmă, ascensiunea lui Sampras***

După cum marea majoritate dintre dumneavoastră ați urmărit pe micile ecrane, finala turneului internațional de tenis de la Wimbledon a revenit, în premieră, tenismanului american Pete Sampras. Este a doua finală de Grand Slam cîștigată de actualul "Number one" al tenisului mondial.

În 1990, cînd era un necunoscut, Pete a cîștigat turneul de la Flushing Meadow (U.S. Open) învingîndu-l în finală pe Andre Agassi, un tenisman mult mai bine cotat la acea oră: "Succesul meu la Open-ul american a venit mult prea repede. Mi-a trecut mult timp ca să-l diger. Nu sînt, încă, pregătit pentru glorie. De fapt, mie nici nu-mi place celebritatea!", a declarat atunci Sampras, care la 19 ani era cel mai tînăr laureat al unui turneu dintre cele patru ale Marelui Șlem (născut la 12 august 1971 la Washington - 1,82 m, 75 kg). Într-adevăr, Pete nu era încă pregătit pentru glorie. Semifinalist la Wimbledon și finalist la U.S. Open în 1992 (finală pierdută la Edberg), în 1993 Sampras ajunge în finală la Open-ul australian, urmează Key Byskayne, Tokyo, Hong Kong și apoi marele succes de la Wimbledon. Rînd pe rînd cad victime Andre Agassi (cîștigătorul de anul trecut), Boris Becker și apoi, în finală, marele învins al acestui sezon, Jim Courier (care nu concepea altceva în afara victoriei, după neașteptatul scurt-circuit de la Roland Garros!). Să remarcăm că Wimbledon '93 este al doilea turneu pe gazon cîștigat de Pete în toată cariera sa (după Manchester 1990).

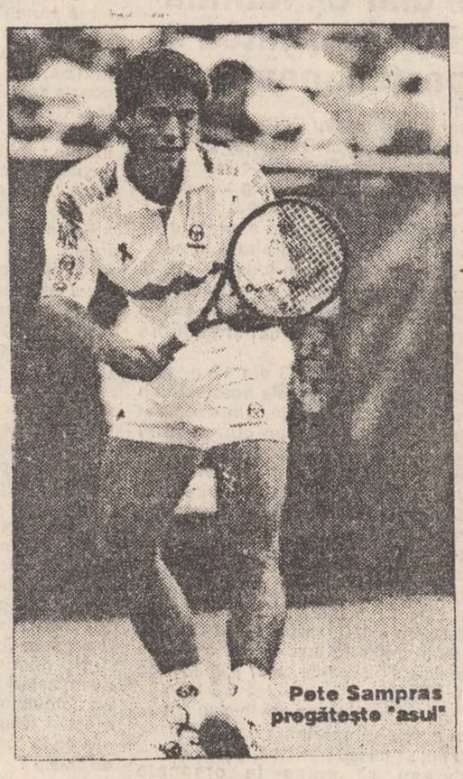

Pete Sampras pregătește "asul"

Vizavi de succesul lui Sampras (care rămîne astfel liderul de necontestat al sezonului), iată cîteva declarații:

John McEnroe (nu are nevoie de nici o prezentare!): "El folosește cu ușurință toate loviturile... Este puternic și neastîmpărat. Cu Agassi, Courier și Sampras mi-ar face plăcere să fiu căpitanul echipei de Cupa Davis a SUA. Ar fi o adevărată bucurie, să-i antrenez".

Jim Courier: "Lui Pete i-a reușit foarte bine al doilea serviciu, ceea ce m-a pus în dificultate. Mi-a returnat foarte exact majoritatea serviciilor mele. Această vară a fost foarte dură pentru mine.. După Roland Garros, este a doua mare finală pe care o pierd. Totuși, sînt optimist. Sînt convins că pot cîștiga Wimbledon-ul!"

Să vedem însă ce spune chiar Pete Sampras: "Această victorie este cea mai importantă pentru mine, de la U.S. Open din 1990. Totuși, după opinia mea, Wimbledonul este cel mai important turneu de tenis. Niciodată nu am fost atît de fericit ca acum. La începutul setului 3, concentrarea mi-a scăzut deoarece eram obosit. Mi-am revenit însă în setul 4, am servit mai bine. Planul meu tactic a fost să variez efectul la serviciul al doilea și am reușit astfel să-i scot din ritm pe Jim".

Iar octogenarul Fred Perry, cel mai bun produs al unui secol de tenis britanic, se poate mîndri cu faptul că i-a prezis ascensiunea lui Sampras încă din 1990. Bătrînul Fred a dovedit că are "ochi de vultur".

Dincolo de spectaculozitatea finalei, să reținem din declarațiile lui Courier și Sampras frecvența cu care este pomenit, aproape obsedant, termenul "serviciu". Tenisul de astăzi devine din ce în ce mai mult un automatism serviciu-retur. Unde sînt vremurile lui Ilie Năstase?

G. I. NICOLAE

P.S. Unii cronicari sînt de părere că adevăratul eveniment al acestui turneu a fost.. absența ploii! De 15 ani, Wimbledonul nu s-a mai bucurat de auspicii meteorologice atît de favorabile....

Descoperiri uimitoare

■ Un simulator de scară "air resistant" vă poate ajuta să slăbiți

Pentru a urma un program de cardio-trajning, în cazul că doriți să vă debarasați de cîteva kilograme, aveți la dispoziție un nou aparat ce vă permite să vă dozați efortul fizic în funcție de ritmul cardiac propriu. Aparatul, un simulator de scară "air resistant", creație a specialiștilor americani, a fost prezentat luna trecută la Salonul de Invenlică d.n Lyon. Prevăzut cu rotile, el poate fi deplasat ușor în apartament. Înzestrat cu un ordinator ce indică cadență și numărul caloriilor consumate, circuitul cardio-training beneficiază și de o sonerie-semnal de alarmă ce vă indică momentul de lucru în supraregim.

■ Cel mai mare bireactor al lumii

"Airbus Industrie" a prezentat pe data de 14 februarie, la Toulouse, cel mai mare bireactor al lumii: prototipul A330. Noul avion a efectuat zboruri de încercare sub comanda unui echipaj internațional ce a reunit piloți și ingineri germani, englezi și francezi.

A330 va fi livrat companiilor aeriene în cursul celui de-al patrulea trimestru al anului 1994. El are deja un frate, A340, de o talie mai mică, care urmează să-și facă debutul în primăvara lui 1993 pe rute ce totalizează 14.500 km distanță. Cele două avioane utilizează numeroase elemente comune, în special fuselajele și comenzile de zbor electronice.

A330 este de asemenea un "lung curier", dar cu ambiții ceva mai modeste, între 6.000 și 10.000 de km. Ceea ce este deja suficient dar, în revanșă, poate transporta mai mulți pasageri. 335 în cazul împărțirii pe clase sau 400 de pasageri în configurația "clasă unică". Deși cîntărește 230 de tone, aparatul dispune de o mare mobilitate de zbor, decolarea și aterizarea fiind deosebit de silențioase.

■ Beton care își repară singur fisurile

Cercetătorii americani de la Universitatea din Illinois au inventat un nou tip de beton care își cicatrizează singur propriile fisuri. Pentru a deține acest beton special, se adaugă în ciment o mixtură de fibre "cicatrizante". Pe măsură ce zidul crapă, fibrele eliberează componente polimerice și adezivi care astupă cavitatea, prelungind cu 150% durata medie de viață a clădirilor.

■ Intoxicație cu plumb datorată fațadelor unor clădiri

La mijlocul anilor '80, 3,5 milioane de copii între 6 ani (17% din numărul total de copii de această vîrstă) au prezentat reținori de plumb în sînge. În Franța, o muncă de depistare sistematică dusă de Laboratorul de Igienă din Paris asupra a 3.000 de copii, a pus în evidență 340 de diagnostice grave de contaminare și a relevat la 1.800 de copii depășirea normei de plumbomie acceptabilă.

O analiză amănunțită a mediului înconjurător (apă, atmosferă) a dezvăluit o veritabilă sursă de contaminare conținută de fațadele vechilor clădiri prin praful toxic dezagregat.

Tratamentele prescrise în cazul intoxicării constau în reducerea nivelului de plumb sub limita de 175 de micrograme pe litrul de sînge cu ajutorul a diferite substanțe (dimercaprol, de exemplu), care fixează plumbul și permite eliminarea lui progresivă din organism. Terapiile în vigoare - perfuzii, injecții intravenoase - au dat rezultate precare deocamdată.

S.C. **MOLDOMOBILA** S.A. Iași
angajează
conducător auto
cu experiență în transport internațional (TIR), în următoarele condiții:
- vîrsta 30 - 45 ani
- vechime în transport internațional minim 5 ani
- examen medical și psihologic
- cazier
- domiciliu stabil în Iași
- cunoștințe de limba germană
- două referințe
- curriculum vitae
Relații la tel. 13.46.20/121 sau la sediul unității.
Ultima zi de depunere a cererilor vineri 9.07.1993.

REÎNTOARCEREA LUPILOR

Vulturii bărboși, bizonii, caii sălbatici, urșii sau vulturii pot fi văzuți de acum înainte în provinciile franceze. În treizeci de ani, o mulțime de specii, aproape dispărute, au revenit în pădurile Franței.

Sigur v-ați spus că acest om mic de statură, cu păr alb face impresie proastă. Dar Gérard Ménatory își urmărește doar visul său. Un vis care îl urmărește de 30 de ani, din acea noapte polonezăa anilor ' 61 în cursul căreia a tremurat auzind urletele lupilor din pădurea Bialowicza. Atunci și-a dat seama cît de mult ar vrea să vadă lupi în libertate în Gévandan.

Lupilor, în 30 de ani, le-a sacrificat totul: un pic de cariera sa de jurnalist la « Midi libre » , mai mult din viața sa particulară. Le-a dăruit totul pînă chiar și un parc în Gévandan, care a devenit, grație lui, un refugiu unde 112 lupi trăiesc în semi-libertate. Astăzi, la cel 68 de ani ai săi, G.M. vrea să meargă un pic mai departe și să repopuleze cu lupi acest colț din Lozère.

O cauză dificilă de pledat, deoarece trebuia să convingă că lupii nu vor să-i înspăimînte. Trebuie uitate conturile din copilărie, povestile transmise din loc în loc, din generație în generație. Cum ar fi povestea « Fiara din Gévandan» responsabilă de moartea a 50 de persoane între 765 și 1768. Era oare un lup, un linx sau un cîine înarmat?

G.M. nu este genul care să se înconvoaie sub idei preconcepute. El este nebun după « acest animal mitic și remarcabil ». El spune că reintroducerea unei « specii care deranjează » în mediul său natural este o veritabilă cursă cu obstacole. Și cere timp și bani.

Exemplele nu lipsesc: timp de 30 de ani au fost lansate în Franța o sumedenie de proiecte de reimplantare a speciilor dispărute de la linx, castori trecînd la bizoni, urși sau mai original la cai de talie mică. Animalele reintroduse sînt operațiuni ca fovitura de pumn. O dată pentru ca ele să se adapteze și apoi ca oamenii să le accepte. În orice caz totul trebuie început de la sensibilizarea opiniei publice în ceea ce privește dispariția speciilor. Toate speciile dispărute sînt reintroduse dintr-un motiv științific bine cunoscut: restabilirea ecosistemului. Și apoi oricărui peisaj oricît de magnific ar fi acesta îi lipsește animația.

Cel care se ocupă de repopulare este un pic poet. Pasionat. Răbdător. Și militant. « Principalul responsabil de dispariția speciilor este omul. Frica, uneori doar legendele le-au condus la exterminarea speciilor » spune Jean-Francois Terasse, director la W.W.F. - France (una din agențiile care se ocupă de protejarea animalelor). Este greu să explici oamenilor că protejații tăi nu sînt nici hoți de copii nici hăitași sîngeroși.

Pentru a seduce lumea cu un lup este mai dificil, fiind chiar o problemă delicată. Dar G.M. este un expert care are o mare putere de convingere în afara celor 112 specimene pe care le îngrijește de 29 de ani și "nu sînt încă mort". Deși, deseori intră în perimetrul stăpînit de aceștia, uneori însoțit de turiști, și se culcă alături de ei, mîngîindu-i. Este suficient să bată din mîini pentru a-i speria și a-i îndepărta.

Se spune că lupii omoară oile, dar ce nu se știe este faptul că linxul le omoară datorită ferocității sale înăscute, pînă la 15-20 odată, iar lupul vînează doar o singură oaie ca hrană imediată și nu ucide decît din nevoie.

În plus acum în Franța, dacă animalul ucigaș aparține unei specii ocrotite cum ar fi: lupul, linxul sau ursul un organism republican CEE rambursează pagubașului pînă la de două ori valoarea animalului ucis.

Foarte adesea dispariția mediului natural este la originea dispariției unei specii. Aceasta s-a întîmplat adesea datorită urbanizării. Dar există și situații inverse, cînd inventăm spații mai propice pentru aclimatizarea speciilor, cum ar fi parcurile zoologice. « Parcul zoologic este un paleativ, un loc de adăpostire a speciilor, dar a unei specii modificate psihologic și chiar morfologic » spune J.F.T. Aceasta este explicația că animalele crescute în captivitate și lăsate fără prefăcătire prealabilă în natură eșuează lamentabil. Libertatea, așa se învață!

Într-o lume în care nu va mai fi frica de lupi, va trebui să inventăm alte povești pentru copii...

Traducere din "Le Nouvelle Observateur"

TELEFOANE UTILE

- SALVARE: 961
- POMPIERI: 981
- POLIȚIE:

Inspectoratul Județean - 146666, 140020, 146840; Municipiu - 146850; Serviciul Circulație - 140070.

- AGENȚIA CFR: 147673
- INFORMAȚII GARĂ: 146333
- AUTOGARĂ: 146587
- AGENȚIA TAROM: 115239
- INFORMAȚII AEROPORT: 178126
- STAȚII PECO:

Baș Ceauș - 176865; Aurel Vlaicu - 175812; Bucium - 132891; Crișan 112182; Păcurari 164142; Sărărie 147480.

- DISPECERATE:

RA Gaz-Metan - 141737; RA Apă-Canal 142451; Renel - 147070, deranjamente - 147070; Termoficare - 141956; RA Locuința - 112434; Telefoane - Deranjamente - 921; Protecția mediului - 147010.

- GARDA FINANCIARĂ: 112851, 112427
- ADMINISTRAȚIA FINANCIARĂ: 143030
- NOTARIAT: 147574
- TRIBUNAL: 146300
- PROCURATURĂ: 146630
- CAMERA DE COMERȚ: 117757
- CENTRUL MILITAR JUDEȚEAN: 146370
- HOTELURI: Moldova - 142225; Traian - 143330; Unirea - 142110; Sport - 137817.
- POLICLINICA CU PLATĂ: triaj informații - 117244.
- OFICIUL JUDEȚEAN PENTRU PROTECȚIA CONSUMATORILOR: 145392

monitorul
Director onorific:
AUREL LEON
FLORIN FLORESCU
redactor șef
DAN RADU
redactor șef adjunct
Tudor Agavriloaei -
secretar general de redacție
EVENIMENT: TONI HRIȚAC (șef-secție), Eduard Calotă, Mihaela Cănănău, Vasile Cojocariu, Dan Fodor, Cristian Hanganu, Dumitru Hariga, Sorîn Simon, Adina Scutelnicu, Ovidiu Scutelnicu, Vali Știrbu.
FOTOREPORTER: Constantin Plop
POLITIC: OVIDIU ȘIMONCA, Radu Meșniță, Lucian Postu, Cristian Racu.
ECONOMIE: COSTEL STROESCU, Mihaela Brezeanu, Alin Tocan.
REPORTERI SPECIALI: Cornel Cristoiu, Dorin Popa.
SPORT: G.I. NICOLAE, Leonard Cănănău, G. Anghel, Victor Grădinariu, I.C. Teodor.
REDACTOR DE SERVICIU: Ion N. Oprea.
GRAFICA: Lucian Amarii, Daniel Melinte
RECLAMĂ-PUBLICITATE: DANIEL SÎRBU, Cătălina Ailiesei, Liliana Cozma, Maria Vornicu.
CULEGERE - TEHNOREDACTARE COMPUTERIZATĂ. Cornelia Agavriloaei; Cerasela Cirimpei, Petronela Macovei, Florin Pavel, Liliana Signeanu, Mihaela Spineanu.

Cristina Popescu - director de programe RADIO NORD-EST.
Livia Susanu director de producție RADIO NORD-EST
Mona Dîrtu editor NORD-EST PRESS.

EDITOR
NORD-EST s.r.l.
Director general
ALEXANDRU LĂZESCU
Director literar-artistic
FLORIN ZAMFIRESCU
Director comercial
CEZAR CALUSCHI
Manager: Gabriel Rusu

ADRESA REDACȚIEI:
Str. SMÎRDAN nr.5
Tel. 17.25.57 (centrala)
Fax: 14.45.77

ABONAMENTELE se pot face la orice oficiu poștal din țară, MONITORUL figurează în catalogul presei interne la poziția 838.

Tiparul executat la S.C. DOSOFTEI S.A. Iași

MICA PUBLICITATE

VÎNZĂRI

• Vînd plasă sîrmă, rățuște, var. Str. Trei Fîntîni, șos. Bucium, Tomești, lîngă serele Vlădiceni. (11429)

• Vînd apartament 3 camere confort I, et. II, cartier Dacia și video Akai. Tel. 167646. (11419)

• Vînd 40 fiole "Esențiale". Tel. 119451. (11305)

ÎNCHIRIERI

• Caut garsonieră (apartament) (semi) mobilat(ă), ofer 10-12 mii lei plata lunar. Tel. 176918, 172557, int. 21.

PIERDERI

• Pierdut cățel caniche negru. Răspunde la numele Bruno. Recompensă 25.000 lei. Tel. 149663.

OFERTE SERVICII

• Filmări video, seriozitate. Tel. 116710. (11156)

• Execut lucrări de dactilografie. Tel. 129204. (11385)

• Operator tv, efectuez filmări de calitate. Tel. 123898. (11337)

LOCURI DE MUNCĂ

• S.C. LIAGE S.R.L. angajează absolvent 1993 pentru agent comercial. Tel. 174054. (11302)

• S.C. UNIC 91 S.R.L. Iași angajează doi casieri pentru case de marcat electronice. Condiții: minimum 10 ani vechime în activitatea de casier în autoservice produse alimentare. Tel. 114308, str. Piața Unirii nr. 2.

• Angajăm urgent șoferi taximetre. Tel. 115165, între orele 18,00 - 20,00. (11424)

• Firma CONEX angajează șoferi cu experiență pentru taximetrie. Tel. 150378.

• S.C. CONSTRUCȚII 1 S.A. Iași, cu sediul în Iași, str. Decebal nr. 1: 1. încadrează prin revizor de gestiuni; 2. încadrează prin concurs șef serviciu financiar. Concursul va avea loc la sediul societății în ziua de 14.07.1993. 3. încadrează zidari pe o perioadă determinată sau nedeterminată. 4. Vinde la licitație apartament 4 camere, situat în Iași, str. Nicolina, bloc 917. Relații la telefon 136016 și 132309, între orele 7,00-15,00. (11422)

• Universitatea "Al. I. Cuza", Facultatea de Filosofie: Catedra de Istoria Filosofiei și Axiologie - profesor, poz. 3 - disciplina: Filosofia modernă și contemporană; Istoria filosofiei românești; Orientări în filosofia contemporană. Facultatea de Științe Economice, Catedra de Contabilitate, Informatică de Gestiune și Analiză Economică: profesor, poz. 7, disciplina: Bazele informaticii economice; conferențiar, poz. 17, disciplina: Principiile contabilității; Contabilitate; Studiul bilanțului contabil. Catedra de Management-Marketing: conferențiar, poz. 1, disciplina: Organizarea și conducerea societăților transnaționale; Strategia și planificarea dezvoltării unităților industriale; Proiecte economice; Practică; conferențiar, poz. 12, disciplina: Management comparat; Management; Practică; conferențiar, poz. 13, disciplina: Management; Marketing și management; Practică; asistent, poz. 31, disciplina: Marketing; Studiul pieței; Practică; preparator, poz. 36, disciplina: Fundamentele economice ale investițiilor; Practică. Catedra de Economie Politică: lector, poz. 16, disciplina: Economie politică; Marketing; lector, poz. 17, disciplina: Istoria economiei și gîndirii economice românești; Economie politică. Catedra de Statistică și Econometrie: asistent, poz. 10, disciplina: Statistică socială; Elemente de statistică; Econometrie; Statistică. Candidații la concurs vor depune la secretariatul Rectoratului universității din Iași, b-dul Copou nr. 11, în termen de 30 de zile de la apariția anunțului în Monitorul Oficial, cererea de înscriere însoțită de actele legale prevăzute de legea 6/1969, privind Statutul personalului didactic din România și de precizările Ministerului Învățămîntului nr. 37331/1990. Concursul se va desfășura la sediul fiecărei facultăți, în cadrul termenului legal. (11427)

• S.C. CERAMICA Iași livrează produse ceramice pentru construcții de locuințe: blocuri ceramice de toate tipurile; țigle jgheab și solzi; placaje pentru finisarea pereților; blocuri de beton cu agregate ușoare; cărămizi normale și aparente; cărămizi de sobă. Se menționează că, deși de la 1 iulie s-a introdus TVA, prețurile de livrare nu au fost majorate.

FELICITĂRI

• Ești o floare, bucură-te de frumusețea ta și a anilor pe care-i împlinești, Fie ca drumul vieții să-ți fie presărat cu flori, așa cum ești tu. Alături de tine vor fi mereu cei pe care-i îndrăgești. Mama și bunicul. (11423)

MATRIMONIALE

• **Italian, patron office import-export diamante, pietre prețioase și aur, absolut singur înăuntrul sufletului, necăsătorit, stare materială foarte bună, 48 ani, cu spiritul încă tînăr, prezentabil, de o fidelitate absolută, nebăutor, nefumător, maximă seriozitate, caut exclusiv domnișoară/doamnă tînără, frumoasă, afectuoasă, 20/35 ani, chiar și divorțată, interesată de cunoașterea mea doar în scopul unei căsătorii din dragoste. Scrieți-mi, atașînd o fotografie. Adresa mea: Camerin Giorgio, Via San Salvatore 38/F, Valenza (AL), Italia, tel. 0131/953117. NB. Telefonare non serve, non voglio/Scrivetemi tassati-vamente in italiano, non importa errori, per foto intendo faccia, fronte e profilo, intera persona, in piedi, fronte e profilio, la descrizione deve esser dettagliata piu'possibile, e'inutile scrivere senza i requisiti richiesti, la lettera verra'cestinata. Se dopo i tempi tecnici postali non ricevete riposta, la risposta vi e'gia stata data e'negativa non solecitate grazie. Tutto si fara'per corrispondeza fino alla mia decisione d'incontro.**

CONDOLEANȚE

• Direcțiunea Spitalului clinic nr. 3 Iași este alături de d-na asistentă Florica Rusu în aceste momente grele pricinuite de decesul mamei. Sincere condoleanțe familiei îndoliate.

• Colectivul atelierului chimic din cadrul Filialei Electrocentrale Iași transmite sincere condoleanțe colegului Finaru Dumitru pentru pierderea suferită prin decesul tatălui. Regrete eterne! (11421)

• Colegii din clasa a VIII-a C, de la Școala nr. 11, împreună cu diriginta sînt alături de Dan Ursachi la pierderea suferită prin decesul mamei și transmit sincere condoleanțe întregii familii, (11425)

• Colectivul secției ATI - Spitalul Clinic Sf. Treime Iași este alături de d-na Florica Rusu și familie în aceste clipe grele și transmite sincere condoleanțe. (11426)

• Colectivul raionului Incălțăminte Super-Copou transmite sincere condoleanțe colegei lor Maxim Adriana pentru decesul mamei. Dumnezeu s-o ierte! (11430)

• Familiile Vasile Dumitriu și Veronel Tătaru transmit sincere condoleanțe domnului Leon Zlate pentru pierderea grea suferită prin decesul mamei. Sîntem alături de familia îndurerată. (11303)

• Fam. Herghel Dănuț, Zînica, Gabriela și Sergiu regretă dispariția celui care a fost HERGHEL VASILE, om cu o aleasă noblețe sufletească. Cei dragi nu-l vor uita niciodată. (11306)

• Cu inima, gîndul și sufletul vom fi alături de tine LENUȚA URSACHI, nașii Vasile și Mariana Haghiac. Nu te vom uita niciodată. (11428)

• Colegii din cadrul biroului financiar-contabilitate a Filialei de Rețele Electrice Iași, transmit sincere condoleanțe și întreaga lor compasiune distinsei doamne Melnichi Maria pentru ireparabila pierdere a mamei sale dragi, ZLATE NATALIA din Tomești. Dumnezeu să o ierte și să o odihnească în liniște și pace. (11304)

MESAJE

• D-na Georgeta Popa și familia mulțumesc prietenilor, colegilor, vecinilor și tuturor celor ce prin prezență, telegrame, flori au fost alături de noi în momentele dureros de grele ale despărțirii de dragul nostru, ing. HORIA POPA. (11429)

• Mulțumim tuturor persoanelor care au fost alături de noi în momentele dureroase prin care am trecut. De asemeni, mulțumim Spitalului de copii "Sf. Maria" și Creșei nr. 11 Iași, pentru sprijinul acordat. Familia Apreutesei. (11301)

Anunțurile pentru mica publicitate se primesc la birourile noastre din Bd. Copou nr.19, Agenția de turism "AMIRAL" (lîngă cofetăria "Opera") și la sediul redacției din str. Smîrdan nr.5, între orele 8,30 - 15,00

S.C. DORIAN S.R.L.
Str. C. Negri nr. 60
Execută *calitativ* și *avantajos*:
- ștampile
- legătorie artă după cele mai exigente gusturi

magazinele TAMAZ-FRIGOCARNE
din zonele:
● Alexandru cel Bun ● Nicolina
● Galata ● D. Cantemir ● Țesătura
● Podu de Fier ● Autogară
mereu la dispoziția d-voastră
Str. Socola 16, Tel.131890;126800, fax 135798, telex 22240

Se profilează un nou scandal de proporții

Universitățile particulare protestează împotriva regulilor dure de acreditare a acestor instituții

Pe data de 24 iunie a.c., Senatele reunite a 4 universități particulare din București au adresat o scrisoare deschisă Camerei Deputaților, în care se specifica prejudicierea gravă și nedreaptă adusă învățămîntului particular din România, de noul proiect privind acreditarea instituțiilor de învățămînt superior. Se face referire în special la Anexa cuprinsă în acest proiect, care prevede că în universitățile particulare, 60 % din personalul didactic atestat să fie cu normă de bază. De asemenea, proiectul prevede că spațiile de învățămînt proprii trebuie să reprezinte cel puțin 70 % din totalul de spațiu de învățămînt necesar ai instituției. Aceste două prevederi au fost aspru criticate de cele 4 universități, considerîndu-se că această lege desființează învățămîntul particular, prin aceea că impune drept criterii de evaluare, condiții pe care nici o universitate particulară nu le poate îndeplini. Iată de ce am considerat necesar, să vedem care este atitudinea universităților particulare din Iași referitor la această problemă deosebit de importantă. Am stat de vorbă cu profesor doctor Petre Mălcomete, rectorul Universității "Manolescu" din Iași care ne-a declarat următoarele: "Nu sîntem de acord cu aceste prevederi incluse în proiectul de lege. Noi am închiriat spațiile de învățămînt pe o perioadă de 5 ani, deci le avem asigurate, însă este imposibil să atingem acel barem de 70 % și cred că nici o universitate particulară nu va reuși acest lucru. Referitor la cea de-a doua chestiune, noi avem la ora actuală, 15-20 profesori cu normă de bază, însă este revoltător să se impună acel procent de 60 %, pe care nu-l îndeplinesc nici măcar unele facultăți de stat. Și atunci cum se poate veni cu o asemenea pretenție la facultățile particulare? Este pur și simplu absurd. Aceste măsuri sînt menite să desființeze complet învățămîntul privat. Consider că trebuie să aibă întîietate criteriul valoric și nu cel administrativ."

De asemenea, am solicitat părerea rectorului Universității "Ștefan cel Mare", Marin Pîslă: "De unde să avem 60 % profesori proprii cînd aceștia predau și la alte universități. Noi avem deocamdată un procent de 26 % de profesori cu norma de bază. Este nejust să se ceară 60 %. Problema spațiilor de învățămînt am rezolvat-o, în sensul că am închiriat aceste spații pe o perioadă de 5 ani. Avem în vedere construirea unui imobil unde să ne desfășurăm activitatea, însă mai durează. Părerea mea e că aceste prevederi ale proiectului descurajează promovarea și afirmarea învățămîntului privat".

Sorin SIMON

Afacerile dubioase ale avocatului Mihail Vlasov sînt larg prezentate în presa centrală

Un contract cum n-a mai fost altul

Avocatul ieșean Mihail Vlasov, președintele Federației Patronilor Iași, a intrat din nou în atenția presei centrale. După ce "Cronica Română" i-a dedicat o serie de articole în care dezvăluia dedesubturile afacerii încheiate cu I.H.R. Mamaia, "România Liberă" a publicat de curînd un material în care se arată cum a intrat avocatul Mihail Vlasov în posesia unui imens complex hotelier pe litoral, contra unei sume derizorii. (MONITORUL)

■ Un antecontract cu cîntec

Foarte pe scurt: în 1990, cînd nu apăruse nici o reglementare legală privind privatizarea fostelor întreprinderi turistice, s-a primit oferta întreprinderii mici "Cristina and Ingrid" (autorizația nr. 3601/27.08.1990) pentru închirierea Complexului "Marea Neagră" care forma o singură gestiune, încredințată doamnei Cristina Șimonca (de unde ... "Cristina"). Directorul de atunci al I.H.R. Mamaia, domnul Tudor Baltă, și-a dat acordul de principiu, dar Oficiul juridic s-a opus. Doamna Șimonca a dat întreprinderea în judecată: I.H.R., proprietarul, a fost obligat, de-a lungul unei serii de procese, să închirieze complexul. Depă care, asociatul doamnei Șimonca, domnul Vlasov (tatăl domnișoarei Ingrid, de unde ..."and Ingrid") și-a eliminat partenera de afacere, încît "Cristina and Ingrid" reprezintă doar o amintire. E adevărat că s-a scris în presă despre cuantumul chiriei? Transcriem din carnetul de reporter: "în martie a.c., Vlasov avea de plătit 2.022.262 lei, restanțe pe +91 și +92... A plătiti chiria - dar nu și cheltuielile funcționale (apă, curent etc.), toate fiind calculate global". Cheltuielile gospodărești le-a plătit cu întîrziere. La un moment dat a avut 4 milioane lei datorii. La 31 martie 1993 avea o datorie față de S.C. Mamaia de 4.076.964 lei, dată după care, prin licitație, s-a schimbat proprietarul.

■ Ce spune doamna Cristina Șimonca

"Lucrez în turism din 1969; din 1982 am în gestiune minihotelurile și vilele. După revoluție s-a discutat despre privatizare, s-au înființat întreprinderile mici. Am avut o ședință cu Baltă și i-am înaintat cerere pentru acord de principiu, conform decretului nr. 54. Mi-a aprobat-o pe loc la Gheboaia. Vlasov m-a ajutat, s-a dus la Teofil Pop, care a facilitat introducerea actelor... El n-a băgat nici măcar cinci lei... La 27 august 1990, Prefectura mi-a eliberat autorizația de funcționare, pe-atunci erau Stoichițoiu, Butoi, și mi-am deschis cont pe numele meu, blocat de atunci în bancă. La 19 noiembrie 1990, la Iași, m-am asociat cu nenorocitul ăsta. Cînd totul a fost gata, m-a dat afară. L-am dat în judecată pînă la Curtea Supremă. L-am tras de gușă pe unul care nu știa cine sînt și mi-a spus că Teofil Pop l-a băgat să-i dea dreptate lui Vlasov...".

■ Ce spune domnul Mihail Vlasov

"Prețul chiriei a fost stabilit conform legii în vigoare". Astfel, chiria a fost calculată la 24.299 lei, plus 785 cotă de întreținere pe lună. Cînd m-am transformat din întreprindere mică în societate, I.H.R., prin adresa 5328/3.07.1991, mi-a cerut să le plătesc 401.800 lei pentru primele șase luni ale anului, în 48 de ore, altfel denunță unilateral contractul. Ca răspuns, am expediat adresa 5494/10.07.1991, în care arăt că, conform stipulațiunilor, în urma reevaluării mijloacelor fixe, se impune a ni se aduce la cunoștință noua sumă. În fiecare an mi-au trimis cîte o adresă că-mi reziliază contractul pentru datorii. De exemplu, în 1992, între 1 ianuarie - 23 iunie, au calculat cheltuieli administrativ-gospodărești de 1.050.258 lei, dar asta, în contract, reprezintă capitolul care prevede o sumă fixă de 785 lei lunar... Am pretins să-mi comunice criteriile reevaluării, nu să le pună din burtă. Discuția cu ei nici nu mai are importanță, ei sînt terți. Nu m-au dat în judecată pentru că ei știu că, juridic, nu au cum să mă dea în judecată". La 1.02.1993, societatea d-lui Vlasov a achitat 180.000 lei chirie în avans. Un apartament la "Rex" costă 120.000 lei pe noapte.

■ Cîteva considerațiuni în chip de epilog

Așadar, 24.299 lei Â 785 lei pe lună chirie pentru 5 minihoteluri a 34 de camere, 5 vile a patru apartamente, un restaurant cu 630 de locuri și o mare terasă. I.H.R. Mamaia, rebotezată în era capitalismului sălbatic "S.A. Mamaia S.A.", este găina cu ouă de aur. Fără antecontractul aprobat de domnul Baltă - fost primar al Constanței, acum director de agenție turistică - nu s-ar fi ajuns aici. Domnul Baltă manifestă o sprințară disponibilitate în a da ce nu-i aparține. Tot domnia-sa garanta într-o tranzacție, care noroc că nu s-a mai făcut, un împrumut la Bankcoop de 20 milioane de lei, în beneficiul unui domn cu o biografie extrem de "întortocheată" - cu hotelurile "Europa" și "Jupiter". De ce nu cu Palatul Victoria, că-i aparținea în aceeași măsură?! În fine ... Situația financiară a firmei "Cristina and Ingrid" nu pare strălucită. În 1991 a înregistrat o pierdere de 1.512.000 lei. Verificarea ordonată în iulie 1992 de către D.G.F.P.S. a stabilit că pierderea nu e de 2.063.000 lei, cum se raportase, ci pe jumătate, scoțîndu-se cheltuielile "de protocol". Domnul Vlasov s-a ales cu o amendă de 30.000 lei. Bilanțul pe 1992 se prezintă astfel: venituri - 28.999.000 lei, cheltuieli - 33.938.000 lei.

Domnul Emil Trandaș, directorul general al Finanțelor Statului - Constanța, este de părere că "epopeea" Clubului de Vacanță "Cristina and Ingrid" a debutat cu o ilegalitate. Uitam: inițial încheiat pentru doi ani, contractul dintre I.H.R. Mamaia și întreprinderea mică "Cristina and Ingrid" a fost prelungit la 10 (zece) ani. Semnează, la 23.10.1990, același domn Baltă, care-l instalează astfel pe domnul Vlasov la Complexul "Marea Neagră" pînă în anul 2.000. Ultimul act: la 15 iunie, între paznicii Complexului și delegați ai noilor proprietari de după licitația din primăvară are loc o altercație în timpul căreia poliția Mamaia intervine și-i legitimează pe toți protagoniștii. Sînt legitimați și avocații domnului Vlasov: domnii Eugen Oprea, fost președinte al Tribunalului Județean Constanța, cel care respinsese, la 3 octombrie '90, recursul declarat de Oficiul juridic al I.H.R. (care se străduia să recupereze piatra aruncată de domnul director în... Baltă) și domnul Teofil Pop, ex-ministrul Justiției. Vorba cuiva: nu-i așa că vine de se leagă?

Al. MIHALCEA
Lucian CRISTEA
("România Liberă")

Șase persoane au primit titlul de "Cavaler al Ordinului Sfînta Apollonia"

■ fundația ieșeană are și 22 de membri de onoare

Fundația "Sfînta Apollonia" a fost înființată la Iași pe data de 14 ianuarie 1991, la inițiativa unui grup de medici stomatologi. Scopul acestei fundații este inițierea de acțiuni umanitare pentru ajutorarea categoriilor sociale defavorizate. În momentul de față, numărul membrilor acestei fundații se ridică la peste 500, aparținînd diferitor domenii de activitate (preoți, ingineri, profesori, muncitori etc.). Aceste persoane au fost înscrise ca membri pe bază de cerere și plătesc o cotizație anuală de numai 300 de lei. Activitatea este desfășurată în limita timpului liber de care dispun membrii fundației. Pentru merite deosebite în îndeplinirea obiectivelor acestui așezămînt, au fost acordate pînă în momentul de față 22 de titluri de "Membru de onoare" precum și 6 titluri de "Cavaler al Ordinului Sfînta Apollonia". Această fundație poartă numele tinerei creștine Apollonia, căreia, în 243 e.n., i-au fost smulși dinții cu tot cu maxilare pentru a renunța la credință. Legenda spune că, după ce a fost supusă acestor suplicii, tînăra Apollonia s-a aruncat singură în focul rugului pregătit de păgîni pentru ea. Sf. Apollonia este reprezentată cu un clește în mînă și a fost aleasă ocrotitoarea celor cu dureri de dinți, precum și a celor care vindecă aceste dureri.

Adina SCUTELNICU

CONCURS CU TALOANE cu premii in valoare de 400.000 lei

Talonul care ne îmbracă!

TALON JOCKER Tip B

cupon de îmbrăcăminte și încălțăminte în valoare de

150.000 lei

Numele și prenumele.....

.....

B.I. seria..... nr.....

Vîrsta..... profesia.....

Adresa.....

..... Tel. .....

IMPORTANT! Acesta este un TALON JOCKER și poate înlocui unul din cele zece taloane tip B publicate în cotidianul "Monitorul". În numărul de mîine vom publica un TALON JOCKER pentru setul de taloane de tip F.

După publicarea setului de cinci taloane tip C vom tipări un TALON JOCKER valabil pentru acest set. ATENȚIE: Un set de taloane (B, F sau C) poate cuprinde numai un singur TALON JOCKER, cel corespunzător setului respectiv

De ieri, este închisă circulația pe strada Stihii

De ieri și pînă la data de 7 august 1993, este închisă circulația pentru orice fel de autovehicule pe strada Stihii din municipiul Iași. Închiderea circulației se datorează faptului că, în acest interval de timp, lucrătorii de la CET Iași execută lucrări de reparații capitale la magistrala nr.2 de termoficare, la ramura cuprinsă între strada Conductelor și bd. Independenței.

H. Dumitru

O veste tristă pentru bărbați

S-au scumpit prezervativele

■ în unele farmacii aceste produse s-au epuizat

Scumpirile generate de introducerea taxei pe valoarea adăugată nu au ocolit nici prezervativele, produse deosebit de solicitate în ultimul timp. Prețul unui set de trei prezervative costă acum 57 de lei. La una din farmaciile particulare din Iași, de pe strada Cuza-Vodă, se vînd zilnic aproximativ 30 de seturi de astfel de produse, existînd o tendință de creștere a vînzărilor. În unele farmacii ieșene, stocul de prezervative a fost epuizat înainte de 1 iulie, cumpărătorii temîndu-se, probabil, de o creștere substanțială a prețului la aceste produse.

Sorin SIMON

RENEL amenință că de vineri va lăsa orașul Pașcani fără apă

Ioan Tărăboanță, director tehnic al filialei Rețele Electrice Iași ne-a declarat că "Întrucît nici pînă în prezent filiala din Pașcani a RAJAC nu și-a achitat datoriile acumulate încă de anul trecut și care acum se cifrează la peste un sfert de miliard de lei și avînd în vedere că nici RAJAC Iași și nici Consiliul Județean nu a făcut nimic ca să-i ajute noi am avertizat această unitate că de vineri vom decupla de la rețea stația de epurare a apelor uzate și stația de pompare a apei reci." Deși a amenințat că de la 1 iulie va decupla fără avertisment consumatorii rău-platnici, F.R.E. folosește și în prezent același sistem, pentru a mai da o șansă datornicilor să-și plătească datoriile. Pentru astăzi au fost avertizate următoarele societăți: S.C. TEPRO S.A. care are o restanță de 87 milioane lei, S.C. FORTUS S.A., cu 225 milioane lei, CIP Tomești, cu 29 milioane lei, S.C. REMAR S.A., cu 19 milioane lei. O situație mai deosebită o are S.C. Pangran S.A. care nu și-a eșalonat datoria de 23 milioane de lei. În legătură cu aceasta, dl. Ioan Tărăboanță ne-a declarat: "Ei se bazează pe faptul că noi nu îi vom decupla pentru că ar fi perturbată aprovizionarea cu pîine a municipiului Iași. Totuși, noi ne adresăm autorităților locale să intervină pentru a nu ajunge în situația să fim obligați să-i decuplăm."

Costel STROESCU

CARNETUL ZILEI

MIERCURI, 7 iulie 1993

✝ **Cuv. Toma și Acachie; Sf. Mare Mucenița Chiriachi**

VREMEA

În curs de răcire și instabilă. Cerul va fi mai mult noros. Pe spații extinse se vor produce averse de ploaie și, izolat, grindină. Pe alocuri și în timp scurt, precipitațiile vor putea totaliza și depăși 20 l.mp. Vîntul va sufla slab la moderat și va predomina din sector nord-vest și va prezenta intensificări frecvente, mai ales în prima parte a intervalului (40-70 km/h la rafală). Valorile maxime vor oscila între 17 și 22 grade iar cele minime între 9 și 13 grade.(**Ion Sabin ISTRATE Centrul de Prevedere a Vremii Bacău.**)

TV BUCUREȘTI

TVR1 7.00 TVM. Telematinal ● 10.00 TVR Iași ● 11.00 TVR-Cluj-Napoca ● 12.00 La Sept ● 13.30 Desene animate ● 14.00 Actualități ● 14.15 Ora de muzică ● 15.00 Album de vacanță ● 15.45 O samă de cuvinte ● 16.00 Actualități ● 16.05 Oameni de lîngă noi ● 16.35 Panoramic muzical ● 17.05 Sport-club ● 18.00 În obiectiv ● 18.35 Pe plai de baladă... ● 19.05 Documentar artistic ● 19.30 Desene animate ● **20.00 Actualități** ● 20.35 Sport ● 20.45 Azi, în prim-plan ● **21.30 Telecinemateca: "Hamlet"** (Anglia, 1948) ● 0.15 Actualități ● 0.30 Confluențe.

TVR2 16.00 Actualități ● 16.05 Studioul șlagărelor ● 16.30 Desene animate ● 16.55 Teatru TV: "Îl osîndesc jurații?" scenariu TV după nuvela "Gheorghe Cătălina" de Gala Galaction ● 18.30 Emisiune în limba maghiară ● 20.00 Actualități ● 20.35 Muzică populară dobrogeană cu orchestra "Brîulețul" din Constanța ● 21.00 TVM. Mesager ● 21.30 De-ale pieței... ● 22.00 Învățăm engleza americană ● 22.30 TVE Internacional.

RADIO IAȘI

6,00 Diminețile noastre ● 8,00 Buletin de știri ● 8,10 În bătrîni, din oameni buni ● 8,30 Pe-un picior de plai ● 9,00 Radiosfera ● 12,00 Radio Chișinău ● 13,00 Radiojurnal ● 13,20 Jazz în comentariu și sunet ● 14,00 Galaxia rock ● 15,00 Columna ● 15,30 Mari interpreți din opere ● 16,00 Radiojurnal ● 16,15 Radiograme ● 18,20 Corespondența radio de muzică populară ● 19,00 Știrile serii ● 19,10 Agronomica ● 20,10 Vedete în recital ● 20,30 Armonii corale ● 21,00 Evenimentele zilei ● 21,20 Albumul cîntecului francez.

CINEMATOGRAFE

● **VICTORIA** (tel. 112502): **"Ultimul mohican".** Producție SUA, 1992. După romanul lui J.F. Cooper. Film de aventuri și de dragoste. Regia: Michael Mann. Cu: Daniel Day-Lewis, Madeleine Stowe, Eric Schweig. Premieră. 2-8.07.1993, orele: 9.00, 11.00, 13.00, 15.00, 17.00, 19.00.

● **REPUBLICA** (tel. 114327): **"Justițiarul".** Coproducție Australia, Anglia, SUA, 1989. Regia: Mark Goldblatt. Thriller polițist cu Dolph Lundgren, Louis Gossett-jr., Jeroen Krabbe, Kim Miyori. Premieră. 2-8.07.1993, orele: 9.00, 11.00, 13.00, 15.00, 17.00, 19.00. **Sala Mică - program de videotecă**, orele 10.00, 12.00, 14.00, 16.00, 18.00, 20.00.

● **COPOU** (tel. 145738): **"Bătălie disperată".** Producție SUA, 1988. Thriller polițist. 2-8.07.1993, orele 9.00, 11.30, 14.00, 16.30, 19.00.

● **DACIA** (tel. 164740): **"Pedeapsă capitală".** Producție SUA, 1987. Thriller psihologic. 2-8.07.1993, orele 9.00, 11.00, 13.00, 15.00, 17.00, 19.00.

● **TINERETULUI** (tel. 117178): **"Julie darling".** Coproducție SUA-RFG, 1982. Dramă. Regia: Paul Nicolas. Cu: Isabelle Mejias și Tony Franciosa. Premieră. 2-8.07.1993, orele 9.00, 11.00, 13.00, 15.00, 17.00, 19.00.

HOROSCOP

BERBEC (21 mart. - 20 apr.): Gîndiți-vă la urmări, nu forțați nota. Lipsa măsurii este un dușman în oricre domeniu și-ar face apariția. Bucurați-vă de reușite de reușite dar nu-i uitați pe cei apropiați.

TAUR (21apr. - 20 mai): Viața revine la normal după o perioadă de încordare maximă. Este o trecere cam bruscă însă nu vă prinde nepregătit. Sînteți un sprijin prevăzător, nu aveți de ce vă face griji.

GEMENI (21 mai - 21 iunie): Stelele indică un drum lung, însă făcut în scurt timp. În cazul în care vi se ivește ocazia, nu vă faceți rost de scuze. Va fi o călătorie reușită din toate punctele de vedere.

RAC (22 iun. - 22 iul.): Vă bucurați din plin de dragoste. Totul vă merge din ce în ce mai bine. Este o zi menită odihnei lîngă persoana iubită.

LEU (23 iul. - 22 aug.): O mică petrecere nu v-ar strica. Aveți nevoie de puțină relaxare. Este posibil să cunoașteți un nou anturaj care să vă devină o a doua familie. Astfel de oameni nu sînt în nici un caz de pierdut.

FECIOARĂ (23 aug. - 22 sep.): Ospitalitatea este unul din punctele dvs. forte. Mizați pe el și nu veți da greș. faceți cîteva invitații și vă vor crește acțiunile în societate. Noile ocupații vă obligă la astfel de lucruri.

BALANȚĂ (23 sep. - 22 oct.). Sănătatea va face iar necazuri. Consultați numai decît un doctor și urmați un tratament strict. Micile neplăceri de azi pot deveni mari pe viitor.

SCORPION (23 oct. - 21 nov.): Sînteți pasibil de sancțiuni în cazul în care veți desfășura o activitate după propriul plan. Ascultați sfatul celor care au mai multă experiență și mai așteptați să se clarifice situația.

SĂGETĂTOR (22 nov. - 21 dec.): Ocupațiile dvs sînt demne de tot respectul, însă ele stîrnesc și dușmănii. Feriți-vă să le faceți publice și pozați într-un om care nu are ce face. Veți fi compătimit dar nu veți avea necazuri.

CAPRICORN (22 dec. - 19 ian.): Sînteți mai puțin priceput în afaceri decît lăsați să se înțeleagă. Nu intrați acolo unde nu vă este locul. Veți fi depășit de evenimente.

VĂRSĂTOR (20 ian. - 19 febr.): Fericirea celor din jur depinde de dvs. Faceți în așa fel încît să nu-i privați de acest drept! Acordați-le atenție și ajutați-i pe cît posibil, odată, acest bine se va întoarce asupra celui ce l-a făcut.

PEȘTI (20 febr. - 20 mart.): Ignorați starea de oboseală pe care o simțiți. Nu este decît rezultatul lipsei de inactivitate. Plecați într-o călătorie, organizați o petrecere și vă veți simți alt om.

LEGENDA

- o zi excelentă
- o zi bună
- nu vă merge grozav
- mai bine nu încercați nimic important

BIBLIOTECA CENTRALĂ UNIVERSITARĂ „M. EMINESCU" IAȘI

JOI, 8 iulie 1993 Anul III, Nr. 157 (613) 8 PAGINI - 80 LEI

cotidian de informații

Monitorul

După ce a lipsit o săptămînă

Se găsește din nou benzină "Premium"

După ce a lipsit timp de o săptămînă, începînd de astăzi, 8 iulie, se va găsi la stațiile PECO, benzină "Premium"-II, cu cifra octanică 95.

În cursul zilei de ieri, la S.C. PECO S.A. Iași s-au primit 160.000 litri de benzină "component", care a fost supusă unui proces de etilare, obținîndu-se benzină "Premium"-II (C.O. 95). S-au mai primit aproximativ 320.000 litri benzină "Regular" (C.O. 87), care au completat stocurile S.C. PECO S.A.

Sincopele în aprovizionarea cu benzină a Iașului, care au apărut în ultimul timp se datorează lipsei de țiței la rafinării. Criza de țiței are drept cauză principală lipsa resurselor valutare necesare pentru achiziționarea unor cantități suficiente de țiței din import.

Costel STROESCU

Începînd de astăzi,

Pentru orice marfă cumpărată, clienții trebuie să primească bon

Agenții economici plătitori de TVA din rețeaua de desfacere către populație care nu au în dotare case de marcat, trebuie să emită bon în două exemplare, din care unul către clienți. Acest lucru a fost precizat într-un telex trimis de Ministerul Finanțelor, Direcțiilor Generale ale Finanțelor Publice din teritoriu, la data de 6 iulie a.c. Agenții economici neplătitori de TVA (care au cifră de afaceri mai mică de 10 milioane lei anual), vor avea această obligație de la 1 ianuarie 1994.

Respectarea acestei obligații va fi verificată de organele de control abilitate care urmează să trimită rezultatele controalelor respective Ministerului Finanțelor din cinci în cinci zile.

În legătură cu casele de marcat, în prezent se așteaptă o Hotărîre a Guvernului, care să acorde facilități mai mari agenților economici. *(C. S.)*

În fiecare zi, 100 de ieșeni își vînd sîngele

■ *o donare de sînge este plătită cu 2400 de lei, echivalentul a 750 grame de "Cabanos"*

În această perioadă, cînd prețurile cunosc o creștere spectaculoasă, cînd sărăcia devine tot mai mult o problemă socială, peste 100 de persoane pe zi devin donatori de sînge.

Ioan Voicu, directorul centrului hematologic Iași, ne-a declarat următoarele: "Cu toate că în momentul de față avem fondurile necesare pentru cumpărarea reactivilor (plăcuțe acoperite cu antigen), se simte lipsa acestora, dar în mod deosebit a reactivilor pentru analiza hepatitei C și a virusului HIV. Lipsa acestor plăcuțe ne pune în situația de a crea stocuri mari de sînge congelat, precum și dificultăți în aprovizionarea cu sînge a spitalelor din Iași. Firmele "Unifarm" și "Traiding" S.R.L., care ne aprovizionează cu astfel de plăcuțe, întîmpină greutăți la vamă și în ceea ce privește transportul acestora.

Persoanele care vin la noi și donează sînge au vîrsta între 25 și 40 ani, multe dintre ele provenind din rîndul familiilor fără venit. Pentru donatori centrul asigură o masă caldă de 800 lei la restaurantul ALSIM, un bon valoric de 1600 lei din care-și pot cumpăra produse alimentare iar pentru cei cu 5 donări consecutive în 2 ani un premiu de 6600 lei.

La nivel național se impune construirea unui laborator pentru controlul transfuziilor, în acest fel eliminîndu-se temerile referitoare la aprovizionarea spitalelor cu sînge infectat.

Indiferent de greutățile pe care le întîmpinăm, facem eforturi deosebite ca sîngele livrat spitalelor din Iași să fie supus unor atente analize de laborator în ceea ce privește sifilisul, probele hepatice, virusul HIV."

Sândel TACU

LISTA FUNCȚIONARILOR R.A."LOCUINȚA" CARE DEȚIN MAI MULTE APARTAMENTE SAU DIFERITE SPAȚII COMERCIALE

■ *"Trebuie să mă lămuresc asupra problemei care cred că e ciudată" - declară primarul Constantin Simirad*

Regia Autonomă "Locuința" din Iași a trimis Primăriei, la solicitarea acesteia, un raport prin care s-a specificat care dintre angajații amintitei regii posedă mai mult de un apartament proprietate personală și spații comerciale.

Printre cei care au mai mult de un apartament se află: ***Ioan Buzatu - constatator, Victor Moraru - inginer principal, Constantin Ciubotaru - șef centru, Viorica Cojocaru - consilier juridic.***

În ce privește deținerea unor spații comerciale provenite de la R.A. "Locuința", ***ing. Dorel Dumitrescu- șef secție fond locativ, ing. Gabriela Țăranu - sector locuințe, ing. Mihaela Pavel, Macovei Florea - șef șantier, ing. Viorel Crihan și Viorica Cojocaru - consilier juridic*** au declarat că posedă contracte de închiriere pe spațiu pe numele lor sau al asociaților.

După ce a citit raportul înaintat de conducerea R.A. "Locuința", primarul Constantin Simirad a afirmat că va consulta serviciul juridic pentru a "mă lămuri asupra problemei care cred că e ciudată".

Întrebat de această situație, directorul R.A. "Locuința", ing. Ioan Cozaru ne-a declarat că din punct de vedere legal cei menționați pe listă nu pot fi incriminați cu nimic.

Septimiu SĂRĂȚEANU

În pagina 3 puteți citi un amplu articol despre cetățeni care au reușit să primească două sau mai multe apartamente din fondul de stat.

130 de locuri de muncă pentru absolvenții de Drept

"Ministerul Justiției, din dorința de a completa corpul magistraților, acordă un interes deosebit absolvenților facultăților de Drept. Pentru absolvenții din acest an, Ministerul a disponibilizat 130 de locuri, ce vor fi ocupate prin concurs. Paralel, se încearcă cointeresarea celor care au practicat pînă în prezent avocatura. De asemenea, Ministerul este preocupat în perspectivă de asigurarea locuințelor în primul rînd pentru tinerii magistrați", a declarat dl. Petre Ninosu, ministrul Justiției.

NOI SCUMPIRI LA PRODUSELE DIN CARNE

■ *prețurile au fost stabilite fără a lua în calcul taxa pe valoarea adăugată*

De la 1 iulie a.c., noile prețuri maximale cu ridicata la carne sînt: carne de vită adultă și mînzat - 997 lei/kg; mușchi vită - 2.810 lei/kg; carne calitatea I (antricot, vrăbioară, pulpă, spată) - 1.195 lei/kg.; carne calitatea a II-a - 810 lei/kg.; antricot vrăbioară fără os - 2.825 lei/kg.; pulpă și spată fără os - 1.700 lei/kg.; mușchiuleț și cotlet de porc fără os - 2.700 lei; carcasă de porc opărită sau jupuită cu slănină - 862,2 lei/kg.; picioare de porc - 165 lei/kg. Conform Ordonanței Guvernului nr. 3/1992, la aceste produse nu se plătește TVA, atît de către producători, cît și de către rețeaua de desfacere cu amănuntul către populație. "Prețurile rezultate au fost calculate fără a se lua în calcul TVA pentru aceste verigi", ne-a declarat purtătorul de cuvînt al Ministerului Agriculturii și Alimentației, domnul Iosif Pop. *(MEDIAFAX)*

Sub privirile indiferente ale trecătorilor

Un bătrîn a fost bătut cu bestialitate de trei huligani

■ *starea sănătății sale este foarte gravă*

De mai bine de două săptămîni, bătrînul Gheorghe Radu, de 68 de ani, a fost internat într-o stare deosebit de gravă în Spitalul de Neurochirurgie cu diagnosticul de "hematom subdural (cheag de sînge pe creier) și fractură de mandibulă lateral dreapta". Starea critică a sănătății sale se datorează unei agresiuni deosebit de violente. Astfel, deși a fost operat în regim de urgență imediat după internare, situația sa nu s-a ameliorat, fiind necesară o a doua intervenție chirurgicală pe creier.

Soția bolnavului, Maria Radu, aflată mai tot timpul lîngă patul acestuia, ne-a declarat că, din informațiile pe care le deține, soțul ei a fost bătut cu bestialitate de trei indivizi care nu au fost descoperiți pînă în prezent. Acum două săptămîni, într-o sîmbătă, Gheorghe Radu, avînd asupra sa 30.000 de lei reprezentînd pensia, a mers la piața de la Hala Centrală pentru cumpărături. Acolo s-a întîlnit cu o mai veche cunoștință care vindea semințe. În timp ce aceștia erau absorbiți de discuție, trei indivizi dubioși "au dat atacul" la semințe. Deoarece bătrînul Radu le-a făcut observație, huliganii au sărit la bătaie. După ce l-au strîns de gît, l-au supus la o ploaie de lovituri în urma cărora victima a căzut la pămînt, lovindu-se cu capul de ciment. Motivînd că vor să-l trezească, cei trei i-au turnat o căldare cu apă peste față, după care l-au tîrît într-un loc retras unde i-au furat toți banii din buzunar și sacoșele cu cumpărături. Din păcate, violența gratuită la care a fost supus un om nevinovat s-a derulat sub privirile indiferente ale celorlalți trecători.

Mihaela CĂNĂNĂU

A trecut o săptămînă de cînd se aplică TVA

Vînzările firmelor de comerț au scăzut drastic

Aplicarea taxei pe valoarea adăugată s-a făcut asupra produselor finite aflate în stoc, ceea ce nu a determinat creșteri spectaculoase ale prețurilor, dar care sînt sesizabile pentru cetățeanul de rînd. În aceste condiții, ne-am adresat unora dintre conducătorii firmelor de comerț mai importante, care au declarat că în ultima săptămînă volumul total al vînzărilor a scăzut semnificativ.

S.C. UNIC S.R.L., administrator Ioan Despa: "De la începerea aplicării TVA am înregistrat scăderi ale vînzărilor cu 25 %, dar mai important este impactul pe care l-a avut noua impozitare asupra cetățenilor. În primul rînd este vorba despre faptul că sînt afectate relațiile între cumpărători și vînzători, aceștia din urmă fiind acuzați că ei au mărit prețurile prin aplicarea unor adaosuri comerciale deosebit de mari. Situația se datorează și faptului că oficialitățile nu au făcut o informare corectă asupra majorărilor de preț care vor fi plătite de cetățeni, mai ales că în prețul de vînzare nu este diferențiat prețul de TVA."

S.C. CENTRAL S.R.L., administrator Anica Tudor: "Nu știu dacă scăderea vînzărilor se datorează creșterii prețurilor sau faptului că ne aflăm într-o perioadă dinaintea plății salariilor, dar în această săptămînă numărul clienților a scăzut în mod sesizabil. La ora actuală, prețul preparatelor din carne a crescut în magazinul nostru cu o medie de 8 %, dar am fost deja anunțați de unul dintre furnizorii de asemenea produse că are intenția de a-și mări prețul de livrare a mărfii."

S.C. COMTEX S.A., posesoare a magazinelor "Materna", "Super Copou", "Modern", director general Viorica Cobileac: "Deoarece produsele aflate în stoc și cărora li s-a aplicat TVA aveau cote mari de ICM incluse în preț, nu s-au înregistrat creșteri spectaculoase. Cele mai mari majorări le-au suferit articolele pentru nou-născuți, dar acestea sînt cumpărate din necesitate de către populație. Ne așteptăm la o nouă creștere a prețurilor atunci cînd vom face noi aprovizionări cu marfă și pentru aceasta am început deja o acțiune de testare a pieței furnizorilor proprii."

S.C. ALIMENTARA S.A., director general Sandu Tudosă: "În ultima săptămînă a scăzut cu aproximativ 18 % cifra totală de afaceri a societății noastre. Pînă acum nici unul dintre furnizorii noștri nu ne-a anunțat de o mărire a prețurilor de livrare."

Alin TOCAN

România va primi compensații după embargoul aplicat Iugoslaviei

Conferința de presă de ieri a M.A.E. i-a oferit lui Dan Mircea Geoană, purtător de cuvînt al ministerului, prilejul de a anunța adoptarea pe data de 2 iulie, de către Comitetul 724 al ONU, a recomandărilor privind solicitările României de a i se acorda compensații pentru pierderile suferite în urma embargoului impotriva Iugoslaviei. Hotărîrea Comitetului semnifică astfel recunoasterea necesității de a acorda României o compensare pentru pierderile suferite, invitînd ONU și băncile de dezvoltare europene și internaționale să acorde României compensații considerabile, care să ajute la relansarea economică a țării. *(MEDIAFAX)*

Statul român a cheltuit 15.000 dolari pentru procesul impotriva Regelui Mihai

Referitor la procesul intentat de statul român fostului suveran Mihai de Hohenzollern pentru recuperarea unor tablouri din patrimoniul național, un reporter Mediafax a solicitat precizări dlui Ioan Mihai Popa, secretar de stat la Ministerul Finanțelor. Dl. Popa a declarat că, pentru deschiderea acțiunii judecătorești, Ministerul Finanțelor a semnat o convenție cu un colegiu de avocați din New York, angajîndu-l ca principal colaborator pe dl. Pamfil Ripoșanu (fost cetățean român). Acesta, la rîndul său, pentru a putea începe acțiunea judecătorească în Elveția, a semnat o altă convenție, cu o casă de avocați elvețiană. Pînă acum, statul român a plătit pentru avocați aproximativ 15.000 dolari SUA, dar cheltuielile nu s-au încheiat. Întrebat care sînt dovezile împotriva ex-suveranului Mihai, dl. Popa a declarat că acestea nu pot fi dezvăluite înainte de prezentarea în instanță, din motive de strategie juridică. Totuși, am aflat că în anul 1992, cu ocazia unei expoziții El Greco, organizată la Muzeul Prado din Madrid, au fost identificate două tablouri ale pictorului spaniol făcînd parte din patrimoniul național. Ele nu au putut fi recuperate atunci, deoarece organizatorii garantaseră depunătorilor că lucrările vor fi repatriate. În anii +70, aceste două tablouri au fost vîndute de ex-suveranul Mihai unei galerii de artă din New York. Dl. Popa a precizat că între 1984-1986 a mai fost deschisă o acțiune judecătorească, dar conducerea de atunci a statului român a interzis continuarea ei, curtea respingînd acțiunea datorită nerespectării procedurilor. Dl. Popa a indicat că tablourile revendicate de ex-suveranul Mihai reprezintă obiecte scoase din țară înainte de abdicare. Conform spuselor domniei sale, există dovezi că monarhul român a depus lucrările la unele bănci din Zurich în noiembrie 1947, cînd a participat la încoronarea reginei Elisabeta a II-a a Regatului Unit al Marii Britanii. Dl. Popa a adăugat că nu cunoaște data primei înfățișări în instanță. *(MEDIAFAX)*

Căminele din "Tudor Vladimirescu" vor rămîne ale Politehnicii

O delegație a Universității tehnice "Gh. Asachi" și a Universității "Al.I.Cuza" a fost primită ieri de ministrul învățămîntului, Liviu Maior. S-a hotărît ca toate căminele din complexul "Tudor Vladimirescu" să rămînă în administrarea Politehnicii, Universitatea preluînd în administrare căminele E3 și E4 din Codrescu, aflate pînă acum la Politehnică. Studenții prezenți la minister au cerut să nu se aprobe demisia prorectorului Universității Tehnice, Ioan Balasanian. Ministrul învățămîntului a respectat cererea studenților. S-a hotărît, de asemenea, ca plafonul burselor de merit să fie de 23.000 lei, acordîndu-se la 4% din numărul studenților. Taxele de cămin vor fi de cca. 3.000 lei/lună, studentul avînd dreptul să consume 50 KW/lună. Depășirile vor fi plătite de studenți. *(NEP)*

UNIVERSAL
OCCIDENT SRL
Iași, Bd. Poitiers 14 (fost I.C.R.M.)
vinde EN GROS:
IMPORT
ZAHĂR
OREZ
FĂINĂ ALBĂ
•ULEI
•ALUNE vrac și pachete
•SUCURI CRUSH
•WHISKY
•CONIAC
•LICHIOR
•HELLAS
•ȚIGĂRI
•CIOCOLATA
•NAPOLITANE
•MĂSLINE vrac
•MĂSLINE borcan
•NESS AMIGO
•PASTE FĂINOASE
•CACAO
•LAPTE PRAF
•GUMĂ
•CAFEA boabe vrac
Se acordă credite în mărfuri
telefon 098/146909

INCREDIBIL

Potlogăriile de la S.C. " Mopan"S.A. Suceava sînt patronate de Ministerul Agriculturii

Urmare a mai multor sesizări ale Prefecturii Suceava privind schimbarea conducerii de la S.C. "Mopan" S.A - Suceava pe 1.07.1993 - s-a desfăşurat şedinţa Consiliului mandataţilotr împuterniciţi ai statului la această unitate "Stocarea tăriţelor" s-a încheiat cu virarea sumei de 27 milioane lei în bugetul statului urmarea unui control al Gărzii financiare Suceava.

Încălcîndu-se flagrant ordinele ministrului agriculturii şi a dispoziţiilor legale în vigoare, un director din Ministerul Agriculturii, pe nume Petre Marin, eliberează o adresă directorului S.C. "Mopan" S.A. - Suceava, Lazăr Constantin, prin care precizează că tărîţea de grîu nu reprezintă produs de balanţă şi repartiţiile emise de M.A. nu au caracter obligatoriu. Mergînd pe linia încălcării legilor, Consiliul Mandataţilor Împuterniciţi ai Statului au refuzat să ia act de următoarele aspecte:

La Moara Fălticeni este menţionat ca şef de unitate (gestionar unic) numitul Bîrgău Valerică, deşi la trei goliri consecutive, moara a înregistrat lipsuri foarte mari. Delapidarea se ridică la cîteva zeci de milioane de lei. Tatăl lui Hîrgău Valerică are o moară particulară de grîu în comuna Boroaia, judeţul Suceava Cumnatul său Ioniţă Mihai şi unchiul său Hîrgău Constantin sînt proprietarii unei mori moderne la Tîrgu Neamţ. Acest dosar (delapidarea) este tergiversat de aproape un an şi de organele de poliţie economice Suceava. Seful de secţie panificaţie Rădăuţi - Vicol Mircea - este proprietarul unei brutării prin intermediul tatălui său, Vicol Gheorghe, în comuna Volovăţ. Utilajele cu care funcţionează brutăria sînt utilaje preluate de la S.C. "Mopan" S.A - Suceava.

În luna februarie a.c. a fost deştrămată o bandă care fura cantităţi uriaşe de pîine. Creierul afacerii, un maistru brutar rămas nestingherit, Curuţ Andrei, arestat pentru fals şi uz de fals, este eliberat şi reîncadrat la evidenţa populaţiei. Din dispoziţia conducerii nu se mai ţine evidenţa consumului de combustibil. S-a ajuns ca unele consumuri efective să se tripleze - membrii CIMS-ului au făcut plimbări pe banii societăţii în Turcia, Germania, Ucraina, fără a se finaliza ceva practic pentru societatea S.C. "Mopan" S.A. - Suceava. Ar fi interesant de remarcat că unul dintre cei trei membri ai CIMS-ului este Tudoscă Gheorghe din partea Direcţiei Generale a Finanţelor Publice Suceava, care este soţul secretarei directorului societăţii.

CIMS-ul a considerat că directorul Lazăr Constantin nu se face vinovat de aproape nimic şi în consecinţă l-a sancţionat cu diminuarea retribuţiei tarifare cu 10% pe o perioadă de două luni.

Romulus NICOLAE

"Guvernul Văcăroiu este unul dintre cele mai slabe guverne din România din ultimii 50 de ani"

" Acum, un guvern de uniune naţională ar desfiinţa opoziţia"

■ Interviu cu domnul IOAN AUREL STOICA - senator de Iaşi al PD (FSN)

- Domnule senator, credeţi că, într-adevăr, guvernul Văcăroiu va cădea în scurt timp?

- Întrebarea nu este una simplă. În sistemul statului de drept, menţinerea sau căderea unui guvern depinde de mecanismele sistemului parlamentar. Fără răutate şi cu o anumită tristeţe, trebuie să mărturisesc că guvernul Văcăroiu este unul din cele mai slabe guverne care au existat în România ultimilor 50 de ani. Este total lipsit de imaginaţie şi a scăpat de sub control fenomene dintre cele mai delicate. Inflaţia care ne priveşte pe toţi cred că a făcut paşi spre hiperinflaţie. Nu cred că guvernul actual va avea capacitatea să menţină sub control acest fenomen. Sînt convins că, atunci cînd va cădea, cauza esenţială va fi prăpastia dintre preţuri şi salarii.

- Se vehiculează ideea unui guvern de uniune naţională în care opoziţia să aibă acces la punctele cheie ale puterii. În ce condiţii s-ar putea întîmpla lucrul acesta?

- Eu cred că un guvern de uniune naţională în actuala etapă ar duce la un lucru foarte periculos. Ar desfiinţa opoziţia. Pentru că refuz să cred că se poate realiza ceea ce simpaticii PNL-işti spuneau pe vremea guvernului Stolojan: "Noi sîntem reprezentanţii opoziţiei în guvern" Lăsînd gluma la o parte, nu cred că se poate crea un guvern de uniune naţională. Părerea mea este că nu ar fi o idee politică inspirată, dar cred că se poate realiza un guvern de largă deschidere între unele partide din actuala opoziţie şi fedeseniştii moderaţi şi ataşaţi reformei

- Dumneavoastră aţi fost ministru atît în guvernarea Roman, cît şi în guvernul Stolojan. Ca om care aţi cunoscut mecanismele guvernării post-revoluţionare, cum caracterizaţi guvernarea Văcăroiu de pînă acum?

- La această întrebare cred că am răspuns anterior Guvernarea Văcăroiu este o guvernare total neinspirată, care scapă de sub control unele fenomene cu grave implicaţii sociale.

- De cine din opoziţie vă simţiţi mai apropiat, în ce constă unitatea opoziţiei şi în ce condiţii opoziţia ar fi mai eficientă?

- De la începutul legislaţiei opoziţia a progresat, a devenit mai coerentă şi cred că a reuşit să impună unele iniţiative faţă de care majoritatea parlamentară a avut rezerve. Mă simt apropiat de reprezentanţii opoziţiei cu care gîndirea mi-e sincronă, adică de oamenii care au capacitatea de a produce idei care sînt soluţii ale problemelor cu care sînt confruntaţi românii. Cred că activitatea opoziţiei ar cîştiga în eficienţă dacă majoritatea parlamentară ar înţelege că dialogul este atributul forţei nu al slăbiciunii.

Interviu realizat de Dorin POPA

În noaptea de 6 spre 7 iulie un trăsnet a incendiat mănăstirea Hagigadar

În timpul unei furtuni cu o intensitate deosebită un trăsnet a lovit mănăstirea Hagigadar (în armeană "împlinitoare de dorinţe") aparţinînd Episcopiei Armene din Bucureşti avînd hramul la 15 august, Adormirea Maicii Domnului. Mănăstirea a fost construită în anul 1512 fiind ridicată pe vremea lui Bogdan cel Orb Mănăstirea are formă dreptunghiulară, cu altarul spre răsărit, turlă octogonală, pridvorul bisericii avînd o cornită dreptunghiulară Mînăstirea a fost renovată pentru prima dată în 1869 cu prilejul sărbătoririi a 350 de ani de la înălţarea sa, apoi în 1988 cînd a fost refăcut acoperişul şi s-au executat lucrări de consolidare şi restaurare în interior. Descărcarea electrică a fost de o intensitate extraordinară, instalaţia de paratrăsnet nereuşind să preia întreaga faţă a acesteia, restul fiind absorbit de acoperişul de tablă al bisericii. Focul a ars mocnit pînă dimineaţă. Compania de pompieri militari Suceava a intervenit în jurul orelor 6,30, în dimineaţa zilei de 7 iulie 1993, reuşind localizarea incendiului şi salvarea bisericii. Au fost salvate obiectele de patrimoniu. A ars suportul învelitorii din lemn (circa 200 mp).

R. NICOLAE

Contractele turistice nu vor suporta TVA

■ Nu se vor face încasări suplimentare pentru turiştii veniţi în grupuri organizate

Înainte de a se da "startul" Taxei pe Valoarea Adăugată în circuitul economic, dl Matei Dan, ministrul Turismului , a transmis un telex către toate societăţile din turism, prin care se cere menţinerea tarifelor din contactele deja încheiate şi în curs de derulare la intern şi extern. Deci nu se vor face în nici un caz încasări la recepţiile unităţilor de cazare, de la turiştii veniţi organizat pe bază de contracte, ca urmare a introducerii TVA. Pentru turiştii pe cont propriu tarifele vor fi modificate cu respectarea OMT nr.69/1993. Acelaşi telex prevede că limitele maxime prevăzute de OMT 69/1993 rămîn valabile, TVA considerîndu-se inclusă în acestea (Mediafax)

Un sondaj de opinie efectuat de Centrul sociologic din Kiev indică Rusia şi România ca ţări duşmane Ucrainei

Centrul sociologic din Kiev a efectuat o chestionare a elitei guvernamentale, economice, de cultură şi militare din Ucraina în problema atitudinii faţă de Ucraina a vecinilor ei. Ţări prietene neutre sînt următoarele: Germania, Bielorusia, Lituania, Georgia, America, Azerbaidjan. Numai neutre sînt: Moldova, Turcia, Estonia, Cehia, SUA, Canada şi toate ţările din Occident cu excepţia Germaniei. Singurele ţări duşmane Ucrainei etene Ucrainei sînt: Ungaria, Slovacia, Polonia, Kirghistan, Kazahstan, Turkmenistan. Ţări sînt Rusia şi **România**. Rezultatele sondajului au fost făcute publice prin intermediul postului de radio "Libertatea" şi prin intermediul ziarului ucrainean "Ceos". Acelaşi ziar precizează că 28% din elita Ucrainei consideră România ca principal duşman al Ucrainei.

R. N.

Ministrul Iulian Mincu a refuzat majorarea fondurilor pentru sănătate

■ Afirmă deputatul PD(FSN), George Stancov

În timpul vizitei de luni, 5 iulie, la sediul redacţiei noastre, domnul George Stancov - deputat PD (FSN) a făcut o serie de referiri şi în ce priveşte actuala situaţie a ceea ce înseamnă sănătate în România Domnia-sa a ţinut să precizeze că, în momentul de faţă, bugetul alocat Ministerului Sănătăţii este departe de a asigura un minimum de decenţă. În acest sens, pe perioada dezbaterii în Parlament a proiectului de buget, opoziţia a susţinut majorarea fondurilor pentru sănătate Conform declaraţiei domnului Stancov, cel care a refuzat această propunere a fost chiar Ministrul Sănătăţii, prof. dr. Iulian Mincu, motivînd că ministerul pe care îl conduce dispune de suficiente mijloace financiare de tratament şi dotare

De asemenea, deputatul PD (FSN) a declarat că în momentul actual se menţine politica dinainte de decembrie 1989, cînd medicii erau consideraţi duşmani ai poporului. Referitor la salariul unui medic, acesta a fost comparat cu cel al unui miner nou angajat

Mihaela CĂNĂNĂU

O delegaţie NATO vizitează România

O delegaţie de experţi militari şi civili ai NATO şi SHAPE (Comandamentul Suprem al Forţelor Aliate din Europa), condusă de general-maiorul A. Claesen, efectuează o vizită oficială în ţara noastră în perioada 7-12 iulie a.c.

Vizita are loc la invitaţia domnului general-locotenent Dumitru Cioflină, secretar de stat şi şef al Marelui Stat Major, şi este în conformitate cu prevederile programului de cooperare militară dintre NATO şi Armata României.

Oaspeţii vor purta convorbiri cu generali şi ofiţeri din Marele Stat Major şi alte structuri centrale ale Ministerului Apărării Naţionale pentru o problematică ce se circumscrie sferei raporturilor dintre ministerele apărării şi statele majore generale în societăţile democratice - informează Biroul de presă al Armatei.

Pe timpul vizitei sînt prevăzute primiri ale membrilor delegaţiei la Preşedinţia României, la Ministerul Apărării Naţionale şi Ministerul Afacerilor Externe, întrevederi cu preşedinţii comisiilor pentru apărare, ordine publică şi siguranţă naţională ale celor două camere ale Parlamentului, precum şi alte contacte. **(Rompres)**

Datoria externă a Moldovei atinge 170 milioane dolari

Conform publicaţiei moldoveneşti "Logos-Press", citată de France Presse, datoria externă a Moldovei atinge 170 milioane dolari. Această datorie va creşte, în urma acordării unui nou credit Moldovei de către Fondul Monetar Internaţional, pentru a sprijini introducerea monedei naţionale. Sînt în curs negocieri pentru noi împrumuturi din partea Canadei, a Turciei, a Kuweitului şi a altor ţări.

Lansare de carte la Casa Cărţii

Astăzi, cercetătorul Stelian Dumistrăcel, de la Institutul de lingvistică "A. Philippide" Iaşi, lansează cartea "Lupta în jurul literei â şi demnitatea Academiei Române", tipărită cu sprijin financiar obţinut prin bunele oficii ale Primăriei muncipiului Iaşi.

Volumul va fi prezentat de Ioan Holban, redactor şef al revistei "Cronica"

Lansarea va avea loc la Casa Cărţii Iaşi, str. Ştefan cel Mare nr. 65, în ziua de 8 iulie 1993, orele 17,00.

Premiile Uniunii Scriitorilor pe 1992

■ Printre premianţi, ieşeanul Cornel George Popa

Un juriu al cărui preşedinte a fost criticul literar Cornel Regman, a înmînat ieri la Casa Vernescu din Bucureşti, premiile literare pe anul 1992. Pentru poezie s-au acordat trei premii: Cezar Ivănescu, Vasile Gârneţ din Chişinău şi Miron Kiropol, din Diaspora Românească. Pentru proză au fost premiaţi scriitorii Ioan Groşan şi Bujor Nedelcovici, din exilul românesc.

Pentru eseu şi publicistică au fost premiaţi Arşavir Acterian, prieten cu Cioran, Ionescu şi Eliade, în vîrstă de 86 de ani şi Basarab Nicolescu, rezident, acum în Franţa.

Premiile pentru debut au fost obţinute de Corina Ciocârlie, Mihai Dragolea şi Tudor Călin Zarojanu.

Printre premianţi se află şi ieşeanul Cornel George Popa, care a obţinut premiul Fundaţiei "Liviu Rebreanu".

Luînd legătura cu scriitorul Ioan Groşan am aflat că fiecare premiu a fost în valoare de 150.000 lei.

Dorin POPA

Studenţii pot locui în cămin pe perioada vacanţei

Printr-o hotărîre a Ministerului Învăţămîntului, în perioada vacanţei de vară, studenţii cu situaţii deosebite (tratament medical ce necesită supraveghere permanentă, pregătirea pentru examene restante, angajarea la diferiţi agenţi economici, orfani) vor fi cazaţi în căminele studenţeşti Aceştia vor trebui să prezinte actele doveditoare respective şi să formuleze o cerere individuală. Prezentăm în continuare cuantumul zilnic pentru cazare: pentru camerele cu grup sanitar comun: cameră cu un pat - 50 lei/persoană/zi, cu 2 paturi - 120 lei/persoană/zi, cu 3 paturi - 100 lei/persoană/zi, cu 4 paturi - 60 lei/persoană/zi, cu 5 paturi - 50 lei/persoană/zi, pentru camere cu grup sanitar propriu: cameră cu un pat - 180 lei/persoană/zi, iar cu două paturi - 150 lei/persoană/zi. Pentru camerele cu grup sanitar comun la două camere: cameră cu un pat - 160 lei/persoană/zi, cu 2 paturi - 150 lei/persoană/zi, cu 3 paturi - 120 lei/persoană/zi, cu 4 paturi - 100 lei/persoană/zi.

Cursul de schimb valutar

Pentru data de 8.07.1993, cursurile de schimb ale principalelor valute sînt următoarele:

1 dolar SUA (USD) - 735,00 lei
1 liră sterlină (GBP) - 1105,48 lei
1 schilling austriac (ATS) - 61,47 lei
1 franc elveţian (CHF) - 488,23 lei
1 franc francez (FRF) - 127,80 lei
1 marcă germană (DEM) - 432,43 lei
1 drahmă grecească (GRD) - 3,17 lei
100 lire italiene (ITL) - 47,60 lei
1 yen japonez (JPY) - 6,86 lei
100 lire turceşti - (TRL) - 6,69 lei
1 ECU (XEU) - 846,90 lei
1 DST (XDR) - 1023,52 lei

Volumul tranzacţiilor încheiate a fost de 3.985.800,61 USD.

CULTURA FĂRĂ FRONTIERE

Societatea "CULTURA FĂRĂ FRONTIERE" din România cu sediul în Iaşi str.Ştefan cel Mare nr.2 B societate neguvernamentală non-profit neafiliată la vreun partid politic are ca scop să ajute cultural pe românii din afara actualelor graniţe ale ţării

Înfiinţată la 10.01.1990, ea a adunat şi transportat la românii din Basarabia şi Bucovina peste 62.000 de cărţi în limba română, a ajutat pe copiii românilor de sub stăpînirea ucraineană cu peste 10.000 de abecedare (Transcarpatia Bucovina, sudul Basarabiei), iar în timpul războiului din Transnistria a ajutat pe luptătorii de acolo cu aparatură medicală de prim-ajutor şi medicamente în valoare de peste jumătate de milion lei

În prezent societatea a lansat acţiunea "Istoria Românilor" care constă în tipărirea unei istorii a românilor de peste 400 de pagini cu un tiraj de 200.000 exemplare pentru a fi dată românilor din sudul Dunării Siberia, Caucaz Ucraina, Ungaria ş a unde se produce fenomenul de pierdere a identităţii etnice

Societatea invită membrii şi simpatizanţii săi, pe toţi românii patrioţi să sprijine această acţiune contactîndu-ne la sediul nostru

S.C. EUROBIT S.R.L.
PROGRAME
balanţă contabilă
registru de casă
gestiunea materialelor
salarizare personal
amortizare mijloace fixe
facturare
calcul devize, situaţii de plată
Tel. 134811; tel/fax 112366; 112447.

ANUNŢ UMANITAR

Liga de Luptă contra Cancerului "Moldavia" - Policlinica spitalului "Sf. Spiridon", et. III, cam. 248
Str. Vasile Conta nr. 2 cod 6600, Iaşi, România
Fax 40-98-115933, cont: 45.10.301.211; $ 47.21.0.16.10.030

Stimate concetăţean,

Gancerul reprezintă un flagel de sfîrşit de secol în continuă creştere, care poate afecta pe fiecare dintre noi

Îngrijirea bolnavilor cu această boală depăşeşte posibilităţile materiale actuale ale societăţii noastre

Ca urmare, am luat iniţiativa înfiinţării Ligii de Luptă contra Cancerului, organizaţie apolitică şi civilă, ce caută să reunească cetăţenii judeţului Iaşi în jurul ideii de ajutorare a semenilor nostri

Ne propunem să contribuim la ameliorarea suferinţei, condiţiilor de îngrijire medicală şi socială a bolnavilor de cancer

Dificultăţile cu care ne confruntăm acum, la început de drum, sînt mari.

De aceea, facem apel la bunăvoinţa dumneavoastră de a contribui cu mijloacele de care dispuneţi la activitatea organizaţiei noastre

Preşedinte ligă, Corneliu BART

Moldova Tricotaje are de gînd să angajeze agenţi PROTGUARD

Datorită "scurgerilor" constatate de diferite materiale şi chiar produse finite, scurgeri descoperite mai mult sau mai puţin de către paznicii unităţii, administraţia S.C. Moldova Tricotaje S.A. a hotărît să angajeze experimental un număr de 12 agenţi PROTGUARD care să supravegheze permanent intrările şi ieşirile din unitate.

După cum ne-a informat Gheorghe Toma, liderul sindical de la S.C. Moldova Tricotaje, iniţiativa a dat rezultate bune pînă în prezent, deşi o parte dintre salariaţi au contestat iniţial utilitatea acesteia.

Mihaela BREZEANU

Un căpitan de grăniceri s-a împuşcat în biroul superiorului său

■ *el a lăsat o scrisoare prin care îşi acuza comandantul că l-a persecutat*

În dimineaţa zilei de 4 iulie, Procuratura Militară Iaşi a fost anunţată de sinuciderea căpitanului de grăniceri Atomei Stelea Neculai de la subunitatea din Dorohoi a Brigăzii de grăniceri. Căpitanul Atomei s-a sinucis în cancelaria comandantului postului de grăniceri, din interiorul unităţii în care activa. Era îmbrăcat în ţinută militară, iar arma care i-a provocat moartea a fost propriul său pistolet, pe care îl avea în dotare. Pe biroul comandantului a fost găsit un bilet prin care îşi motiva fapta.

În acel bilet, căpitanul Atomei îl acuza pe superiorul său de persecuţie, făcîndu-l răspunzător de moartea sa. Un alt motiv precizat în bilet se datora soţiei sale, Cecilia, pe care o acuza de infidelitate, argumentîndu-şi acuzaţia prin intenţia soţiei de a divorţa. Căpitanul Atomei şi soţia sa, Cecilia, erau căsătoriţi de peste 20 de ani şi au avut o căsnicie destul de fericită pînă cînd acesta a început să bea. "Cînd era în stare de ebrietate devenea foarte violent", a declarat soţia acestuia. "Umbla năuc prin casă sau pe stradă, fără să-şi dea seama ce face. L-am reclamat de cîteva ori comandantului unităţii dar fără rezultat. Acasă venea beat şi din ce în ce mai tîrziu. Îmi pare foarte rău că s-a întîmplat aşa; fiica noastră cea mare urma să se căsătorească peste cîteva luni". Colegii de la unitate îi ştiau meteahna însă îl lăsau în pace cînd era beat. Cu toate că nu erau duşmani, nu prea îl agreau, din cauza firii sale dificile. Datorită abaterilor disciplinare se afla şi în atenţia superiorilor săi, însă niciodată nu a fost declanşat vreun conflict. Cercetările efectuate de Procuratura Militară au stabilit faptul că Atomei Stelea Neculai s-a sinucis datorită neînţelegerilor familiale, pe fondul consumului exagerat de băuturi alcoolice, şi a unor suspiciuni neîntemeiate că este persecutat de superiori.

Adina SCUTELNICU

Un fost cenzor acuză conducerea S.C. "Central Juice" că a manevrat ilegal fondurile societăţii

■ *directoarea este acuzată că şi-a mărit nejustificat salariul şi că a aprobat cumpărarea a trei televizoare color care apoi au fost vîndute în rate unor salariaţi*

Între conducerea Societăţii comerciale "Central Juice" S.A. şi unul din cei trei cenzori ai societăţii a izbucnit un aprig conflict care a culminat cu demiterea acestuia din urmă. Despre motivele care au condus la această stare de lucruri tensionantă la "Central Juice", aflăm dintr-o scrisoare adresată fostului "cenzor-expert contabil" Vasile Petreşeniuc primarului municipiului şi conducerii Direcţiei Generale a Finanţelor Publice. El invocă, printre altele, că directorul Aneta Mihai şi contabilul şef Iulia Cornescu săvîrşesc tot felul de abuzuri cu banii statului. În luna februarie a.c., au aprobat cumpărarea cu banii societăţii a trei televizoare color, în valoare totală de 602.000 lei, care au fost vîndute apoi cu plata în rate, cu o dobîndă de numai 2 la sută, unor salariaţi ai unităţii. Dintre aceşti trei salariaţi, doi sînt funcţionari TESA. Ce mai reclamă fostul cenzor? Tînăra Iulia Cornescu a fost angajată anul trecut pe funcţia de contabil-şef, fără a îndeplini condiţiile cerute de lege (studii superioare şi vechime în muncă). Din acest motiv, susţine Vasile Petreşeniuc, sînt probleme cu evidenţa preţurilor, cu calcularea preţurilor, iar pentru consultare şi îndreptare a lucrurilor este chemată frecvent o specialistă din afară, care este plătită pentru această muncă. "Abuzînd de inocenţa împuterniciţilor statului - preşedinte Apostol Beatrice, salariată a Primăriei municipiului Iaşi, Mihai Aneta - director, la data de 01.01.1993 şi-a majorat salariul tarifar la suma de 135.000 lei lunar, salariu de ministru, total nejustificat de volumul de activitate al societăţii, complexităţii, cît şi numărului de salariaţi (în medie, circa 25 de persoane), cu activitate semisezonieră. La acest salariu, directoarea, ing. Mihai Aneta, îşi mai adaugă şi premii speciale".

În replică, ing. Aneta Mihai, directorul S.C. "Central Juice" S.A., cu care am reuşit să stăm de vorbă, afirmă: "Este un gest urît şi total necinstit al domnului Petreşeniuc, de serviciile căruia Consiliul Împuterniciţilor Statului a hotărît să ne dispensăm la numeroasele referate întocmite de conducerea executivă a societăţii. A făcut mai multe abuzuri, a pretins să-i majorăm salariul peste cel aprobat pentru cenzori prin contractul colectiv de muncă şi înscris la Direcţia Muncii. De asemenea, a pretins să aibă o cameră separată, cu toate că noi n-avem spaţiu, iar el lucra efectiv 4, maximum 6 ore pe lună la noi şi primea 10 la sută din salariul meu de director, de 93.900 lei. În ianuarie şi februarie a.c. a luat salariu de 16.200 lei şi n-a fost mulţumit. Ne-a somat mereu că pleacă, i-a instigat şi pe ceilalţi cenzori să le plătim mai mult decît le puteam oferi, nu era la curent cu legislaţia şi nu ne ajută să preîntîmpinăm şi să rezolvăm unele probleme. Mai mult, în cei doi ani de zile cît a lucrat la noi nu a depus garanţia materială cerută de legea nr. 31/1990, aşa că CIS-ul a hotărît în şedinţa din 17 iunie a.c. excluderea lui din funcţia de cenzor. De altfel, ultimul proces-verbal încheiat de el în calitate de cenzor a fost pe data de 9 februarie 1993. Cît priveşte televizoarele, este adevărat, nu ascund nimic, aşa am procedat, cu aprobarea consiliului de administraţie, ca să ajutăm salariaţii. Cîte unităţi nu procedează aşa? N-am făcut nici o afacere, banii s-au încasat, nu puteam să jecmănim oamenii luîndu-le o dobîndă foarte mare".

Sesizarea fostului cenzor Vasile Petreşeniuc va fi analizată de organele îndrituite de lege să facă acest lucru. Vom reveni mîine cu amănunte.

Dumitru HARIGA

Cine va judeca astăzi eliberarea pe cauţiune a lui Ionel Onofraş, Liviu Munteanu şi Ion Olteanu?

Astăzi, 8 iulie 1993, la Judecătoria Iaşi urmează să se judece cererile de liberare pe cauţiune introduse de Ionel Onofraş, Liviu Munteanu şi Ion Olteanu, trimişi în judecată pentru incendierea autoturismului avocatului Corneliu Moraru. Potrivit unor surse apropiate Judecătoriei, majoritatea judecătorilor evită să intre în completul căruia i s-a repartizat dosarul, din motive neclare încă. Pe de altă parte, judecătorul Angel Popescu, deşi a condus completul din data de 1 iulie, se pare că astăzi este nevoit să se abţină de la judecată întrucît se cunoaşte cu părţile aflate în proces.

Nicolae MANOLIU

Protguard şi grecii din hotelul "Unirea"

Societatea "Protguard" a trimis ieri o adresă conducerii hotelului Unirea, prin care se arăta că agenţii sînt împiedicaţi să-şi desfăşoare activitatea de cîţiva cetăţeni greci, angajaţi ai firmei "Coca-Cola". Aceştia sînt cazaţi în hotelul amintit şi îşi petrec seară de seară în barul de noapte.

Pînă acum 3-4 zile au fost însoţiţi de cîteva femei care sînt bănuite de agenţii "Protguard" că sînt prostituate. După ce consumau cîteva pahare în barul de noapte, angajaţii firmei "Coca-Cola" îşi obligau partenerele de petrecere să danseze alături de balerinele din ring. Deoarece deranjau programul artistic din bar, agenţii de pază au fost nevoiţi, de mai multe ori, să intervină pentru a scoate cu forţa din ring "balerinele" intruse.

O ultimă astfel de situaţie a fost în seara zilei de 30 iunie, cînd Florentina Ababei a fost scoasă de pe ringul de dans în timp ce dansa între balerinele angajate de bar. Considerînd că a fost adusă o jignire la adresa prietenei lor, cetăţenii greci au adresat injurii agenţilor "Protguard", ameninţîndu-i că îi vor omorî cu cuţitele.

După ce se spărgea cheful în barul de noapte, grecii introduceau fetele în camerele hotelului, unde rămîneau pînă dimineaţa. După mai multe scandaluri, aceste fete au primit interdicţia de a mai intra în hotel. Aşa cum afirmă conducerea care asigură paza şi ordinea în hotel, în ultimele zile a apărut un grup de 4 fete din Oradea care le înlocuiesc cu succes pe cele care nu mai au voie să intre în hotel. În zilele următoare se vor hotărî măsurile ce se impun a fi luate pentru ca acest conflict între agenţii "Protguard" şi angajaţii greci de la "Coca-Cola" să nu ia proporţii.

Ovidiu SCUTELNICU

În timp ce 30.000 de ieşeni locuiesc în condiţiide mizerie

Cîţiva cetăţeni au reuşit să obţină cîte două sau mai multe apartamente de stat

Este binecunoscută lipsa de locuinţe cu care se confruntă oraşul Iaşi la ora actuală. La Primărie există peste 30.000 de cereri de locuinţe, care nu au nici o şansă de a fi rezolvate, nici în viitorul apropiat, nici în cel îndepărtat, datorită lipsei fondurilor, fără de care nu se poate începe nici o construcţie. Printre cele peste 30.000 de cereri de locuinţe, există, fără îndoială, multe cazuri grave sau disperate, ale unor oameni care locuiesc în condiţii imposibile, prin gări sau chiar prin canalele oraşului, cazuri relatate în repetate rînduri în paginile cotidianului nostru. Totuşi, printre multele cereri de locuinţă depuse la Primărie se află şi solicitările unor persoane care vor să obţină prin orice mijloace apartamente de la stat pentru a le închiria apoi pentru sume mari de bani, în lei sau în valută (după cum se poate observa foarte uşor din anunţurile publicitare din ziare), sau pentru a le vinde la preţuri uriaşe, după ce le-au cumpărat de la R.A. "Locuinţa" la preţurile stabilite de lege (50.000 - 150.000 lei).

Vă prezentăm mai jos 2 asemenea cazuri rezolvate de redactori ai cotidianului "Monitorul" în colaborare cu funcţionari ai Primăriei şi ai R.A. "Locuinţa".

■ Cetăţeana Elena Popescu a reuşit să obţină în luna ianuarie 1991 un apartament de stat în Tomeşti, blocul 29, corp 4, pe care l-a subînchiriat la diverse persoane, ea nelocuind în acel apartament. R.A. "Locuinţa", sesizînd faptul că Elena Popescu a încălcat legea subînchiriind apartamentul repartizat, a acţionat-o în judecată, obţinînd rezilierea contractului în luna iunie 1992.

În perioada în care deţinea apartamentul din Tomeşti, Elena Popescu a obţinut un al doilea apartament proprietate de stat, în urma a numeroase audienţe la Primărie, unde venea însoţită de cei 3 copii. Reuşind să-i impresioneze pe domnul viceprimar Vasile Dumitriu prin plînsul copiilor, Elenei Popescu i-a mai fost repartizat un luna martie 1992 un apartament în Lunca Cetăţuii, blocul 60, tronsonul 1. Este de remarcat faptul că Elena Popescu deţinea în acea perioadă şi apartamentul din Tomeşti, dar, după datele din buletin, ea locuia în strada Ciric nr. 44. Apartamentul din Lunca Cetăţuii a fost "vîndut" ulterior cetăţeanului Corneliu Constantin, contra sumei de 120.000 lei, pe baza unui act de mînă. Cetăţeanul respectiv se află acum în postura de samavolnic în acel apartament. R.A. "Locuinţa" a fost din nou sesizată asupra faptului că Elena Popescu nu locuieşte în apartamentul repartizat la Lunca Cetăţuii şi în luna ianuarie 1993 a obţinut o sentinţă judecătorească de evacuare pentru nefolosire de locuinţă.

Este de remarcat uşurinţa cu care poate fi indusă în eroare R.A. "Locuinţa", care a acordat, în acelaşi timp, 2 apartamente de stat unei aceleiaşi persoane.

■ Cetăţeanul Constantin Grădinaru, din Iaşi, a solicitat Primăriei acordarea unui apartament cu 3 camere din fondul de stat, motivîndu-şi cererea prin faptul că locuieşte împreună cu familia, formată din 7 persoane, într-un apartament cu 2 camere, proprietate personală. Cererea i-a fost întărită şi de motivul că, în urma divorţului survenit între el şi soţie, nu mai are unde locui. Totodată, lîngă cererea sa era depusă şi cererea fiicei sale, care solicita şi ea o garsonieră.

În urma cercetărilor întreprinse, a reieşit la iveală faptul că cetăţeanul Constantin Grădinaru este proprietarul a 2 apartamente proprietate personală, unul situat în strada Canta nr. 49, cumpărat de la R.A. "Locuinţa", şi al doilea, situat în strada Drobeta nr. 1, cumpărat de la un cetăţean, şi că cererea sa de a mai primi încă un apartament cu 3 camere din fondul primăriei este total nejustificată.

Cristian DUNAR

A doua zi a Congresului de Studii Româneşti

"Ruşii consideră că Transnistria este piatra de temelie a viitoarei Uniuni Sovietice"

Ieri, 7 iulie 1993, în cadrul celui de-al doilea congres de studii româneşti, s-a desfăşurat la sala de festivităţi din incinta Casei Universitarilor sesiunea de lucrări "Moldova: ieri şi azi". Ion Buga, deputat în Parlamentul Republicii Moldova, vicepreşedinte al Comisiei pentru Drepturile Omului din Moldova, a stîrnit un deosebit interes în rîndul celor prezenţi prin expunerea lucrării "Acţiunile teroriste ale Forţelor Separatiste împotriva românilor transnistreni". Au fost prezentate cifre edificatoare asupra situaţiei din Transnistria. În lunile martie, aprilie, mai, anul trecut, conflictul transnistrean a provocat aproape 3.000 de victime şi 70.000 de refugiaţi. Aproape 80% din emigranţi sînt de naţionalitate română. Presa din republica transnistreană publică zilnic adresele şi numerele de telefon ale persoanelor indezirabile. În Tiraspol trăiesc 37.000 de români şi funcţionează o singură şcoală cu predare în limba română, în toată regiunea transnistreană numai jumătate din copiii români avînd posibilitatea să înveţe în limba maternă. În afara prelegerii, domnul Buga a declarat în exclusivitate cotidianului "Monitorul": "Deputatul Serghei Baburin, şeful grupului bolşevic din cadrul Sovietului Suprem al Rusiei, a afirmat, la ultima sa vizită în Transnistria, că Transnistria este temelia pe baza căreia se va reconstrui glorioasa Uniune Sovietică".

După încheierea prelegerii a luat cuvîntul domnul Stephen A. Fischer-Galaţi, profesor la Universitatea din Colorado (SUA). Domnul Fischer-Galaţi a declarat că problemele Europei de răsărit nu au nici o importanţă pentru actualul Congres american. Tot dumnealui a mai afirmat că "fostul secretar de stat Kisinger habar n-avea unde-i România". Referindu-se la poziţia deputaţilor americani faţă de problemele româneşti, domnul Fischer-Galaţi a declarat: "În primul rînd nu le pasă şi, chiar dacă le pasă, nu-i interesează".

Dan FODOR

La TEROM nu au fost stabilite criteriile de concediere a muncitorilor

Conform informaţiilor furnizate de Aurel Livinţ, liderul sindical de la S.C. TEROM S.A., situaţia societăţii rămîne în continuare incertă. Această stare de lucruri se datorează, în parte, lipsei de comenzi şi slabei organizări a lucrului în schimburi, precum şi a poziţiei neclare a administraţiei cu privire la fundamentarea economică a disponibilizărilor de personal.

În opinia liderului de sindicat, situaţia actuală a întreprinderii impune, în mod cert, necesitatea unui număr de concedieri însă, după prima şedinţă de negocieri de luni, 5 iulie, nu s-a ajuns la un acord cu privire la criteriile pe baza cărora vor fi făcute acestea. După cum ne-a declarat dl. Aurel Livinţ, negocierile sindicat-administraţie vor continua în cursul săptămînii viitoare.

Mihaela BREZEANU

BRITISH EDUCATION EXCHANGE
şi
SCOTLAND ROMANIA LANGUAGE LINK
în colaborare cu
CATEDRA DE LIMBA ENGLEZĂ
(UNVERSITATEA AL. I. CUZA - IAŞI)
şi
CATEDRA DE LIMBI STRĂINE
(INSTITUTUL POLITEHNIC IAŞI)
organizează
Cursuri de limba engleză
în perioadele
12 iulie - 31 iulie (BREDEX) - 4 grupe
2 august - 21 august (BREDEX) - 4 grupe
(cursurile sînt organizate la Institutul Politehnic Iaşi, corp Chimie, Tudor Vladimirescu)
****
18 iulie - 7 august (SCROLL) - 5 grupe
9 august - 27 august (SCROLL) - 5 grupe
(cursurile sînt organizate la Universitatea Al.I.Cuza)
****
Cererile, indiferent de la ce instituţie de învăţămînt superior provin studenţii, cu specificarea numelui, adresei, facultăţii şi seriei, datei, se vor depune la:
CATEDRA LIMBI STRĂINE - INSTITUTUL POLITEHNIC IAŞI
CATEDRA ENGLEZĂ - UNIVERSITATEA "AL. I. CUZA"

S.C. MOLDOMOBILA S.A. Iaşi
angajează
conducător auto
cu experienţă în transport internaţional (TIR), în următoarele condiţii:
- vîrsta 30 - 45 ani
- vechime în transport internaţional minim 5 ani
- examen medical şi psihologic
- cazier
- domiciliu stabil în Iaşi
- cunoştinţe de limba germană
- două referinţe
- curriculum vitae
Relaţii la tel. 13.46.20/121 sau la sediul unităţii.
Ultima zi de depunere a cererilor vineri 9.07.1993.

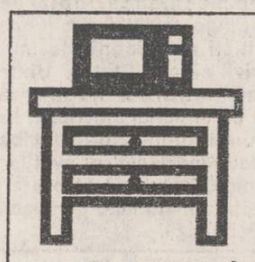
Elegant Practic Plăcut
Orice piesă de mobilier
la comandă sau gata confecţionată
la preţuri convenabile
prin
Standard Comercial Moldavia
Str. Bradului nr 5
tel. 122850
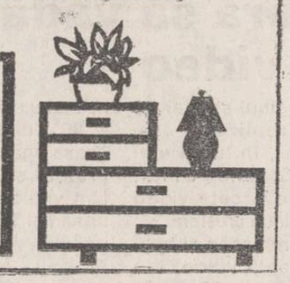

FRAROM IAŞI S.R.L. vă oferă
Magazinele FRAROM UNIVERSAL din Bd. Independenţei 11-13 şi Alexandru cel Bun bl. H6
TELEVIZOARE COLOR
CROWN-JAPAN - 269.960 lei
GOLDSTAR - 289.500 lei
Diagonala 51 cm/Telecomandă
44-90 programe PAL-SECAM
Sleep timer
Afişaj comenzi ecran
Garanţie asigurată.
COVOARE şi CARPETE
IMPORT BASARABIA
Prin aplicarea T.V.A., preţurile au crescut cu 4% la marfa din stoc.

3x4	168.810 lei
3x3,5	147.710 lei
2x4	112.540 lei
2x3	84.400 lei
1x2	28.135 lei
1,5x2,25	47.475 lei
1,5x0,55	11.560 lei

Magazinele noastre sînt deschise zilnic între orele 10-18.
☎ 112122, 112180 Vă aşteptăm!

Se îmbată Clinton cu apă chioară?

"Rusia e pe cale de a deveni un mare stat stat democratic"

■ Președintele american a reafirmat sprijinul pe care SUA îl acordă reformelor economice și politice rusești

"Rusia este pe cale de a se transforma într-un mare stat democratic al regiunii Asiei și Oceanului Pacific, iar Statele Unite sprijină atît transformarea economiei și politicii ei, cît și a oamenilor care o realizează", a declarat președintele SUA, Bill Clinton într-o expunere făcută în fața studenților de pe prestigioasa Universitate particulară "Waseda", din capitala niponă. După cum relatează agenția Irat-Tass, șeful statului american a făcut apel la crearea unei noi comunități în zona Oceanului Pacific, întemeiată la parteneriatul nipono-american reînoit, pe deschiderea economiilor regiunii, pe transformarea democratică din toate statele regiunii. Comunitatea de interese a popoarelor constituie premisa principală a progresului și prosperității în regiune, iar democrația este garantul stabilității. **(Rompres)**

STIREA ZILEI

Statele Unite, Japonia, Canada și Comunitatea Economică Europeană s-au înțeles nemaipomenit la Tokyo

■ Acordul încheiat ieri va conduce la crearea de noi locuri de muncă și eliminarea barierelor vamale

Cele patru mari entități comerciale ale lumii au încheiat miercuri, la Tokyo, un pact care operează cele mai mari reduceri tarifare din istorie, a declarat reprezentantul comercial al SUA, Mickey Kantor. Acest acord preliminar este un pas important în cadrul negocierilor GATT, el urmînd a fi definitivat la Geneva, unde se află sediul Acordului General pentru Comerț și Tarife. Kantor a menționat că pactul încheiat între Statele Unite, Japonia, Canada și Comunitatea Economică Europeană va conduce la crearea a 1,4 milioane de noi locuri de muncă numai în SUA. Acordul include eliminarea tarifelor pentru 6 sectoare: produse farmaceutice, echipament medical, echipament de construcții, oțel, echimapent agricol, bere, mobilă și băuturi alcoolice tari. Totodată, sînt reduse cu 50% tarifele pentru alte patru sectoare: ceramică, sticlă, textile și îmbrăcăminte. Kantor a adăugat că au fost înregistrate, de asemenea, unele progrese în privința accesului liber pe piețe al bunurilor și serviciilor, însă nu a furnizat detalii, informează Reuter.

La Moscova, procesul puciștilor din august 1991 s-a amînat din nou

Procesul grupului celor nouă puciști implicați în încercarea de lovitură de stat de la Moscova, din august 1991, care trebuia să fie reluat miercuri 7 iulie a.c., a fost amînat din nou, fiind fixat pentru data de 7 septembrie. Amînarea se datorează absenței unuia dintre acuzați, respectiv Aleksandr Tîziakov, 67 de ani, a cărui sănătate nu-i permite prezența la audierile instanței. El se află în prezent internat în spitalul din Ekaterinburg, în urma unei crize cardiace suferite în aprilie. Tribunalul militar a cerut unei comisii de experți medicali să se pronunțe asupra stării sănătății acestuia. Aleksandr Tîrziakov reprezenta, în cadrul grupului celor nouă complotiști, interesele complexului militaro-industrial din fosta Uniune Sovietică. Pe de altă parte, completul de judecată a cerut procurorului general al Rusiei unele explicații și în legătură cu absența a doi din cei nouă procurori ai acuzării, care nu s-au prezentat în instanță. Între aceștia se numără și procurorul general adjunct al Rusiei Eduard Demisov, precizează AFP.

Stare de urgență în Albania

270 de gruzini uciși, numai într-o noapte

Pe întreg teritoriul Republicii autonome Abhazia este instituită începînd de marți, de la ora locală 22,00, stare militară de urgență. Măsura a fost luată de președintele Șevarnadze ca urmare a agravării situației politico-militare și a necesității asigurării securității populației civile. Un bilanț al victimelor confruntătilor de ieri din Abhazia indică peste 270 de gruzini uciși. Trupele guvernamentale de la Tbilisi sînt într-o poziție apreciată de statul major abhaz drept dificilă. Bombardamentele asupra capitalei Suhumi continuă. Aici și-au pierdut viața marți cel puțin 150 de oameni din batalioanele gruzine de elită. Ca urmare a deteriorării situației din zonă, secretarul general ONU Butros Ghali a recomandat amînarea trimiterii de observatori ai națiunilor Unite în Abhazia.

Ungaria consideră Rusia partenerul politic numărul unu

■ *"Relațiile dintre cele două state sînt ca un cer lipsit de nori" declară președintele ungar Arpad Goncz*

"Noi considerăm în continuare că Moscova este partenerul nostru numărul 1. De aceea, întîlnirea recentă dintre președinții Ungariei și Rusiei are o semnificație deosebită" - scrie ziarul "Maghyar Hirlap", într-un editorial consacrat convorbirilor de la Kremlin ale președinților Arpad Goncz și Boris Elțîn.

Președintele Arpad Goncz a subliniat: "Am început convorbirile și le-am încheiat ca prieteni". La întrevederea cu Boris Elțîn, a precizat el, au fost examinate practic, toate problemele relațiilor bilaterale și situația internațională, începînd cu tratatul privind bazele relațiilor dintre Ungaria și Rusia și problema capodoperelor de artă ungare (aflate la Moscova) și terminînd cu criza slavilor de sud. Reluînd opinia președintelui Arpad Goncz, cotidianul "Maghyar Hirlap" scrie că "relațiile dintre cele două state sînt ca un cer lipsit de nori". **(Rompres)**

Un sondaj de opinii relevă că

Americanii și japonezii nu se prea înghit unii pe alții

Americanii și japonezii au o imagine din ce în ce mai proastă unii despre alții - atestă un sondaj realizat în cele două țări, în ajunul reuniunii la nivel înalt a "Grupului celor 7" - relatează agenția France Presse. Potrivit unui sondaj efectuat la sfîrșitul lunii iunie de rețeaua de televiziune americană ABC și cea niponă NHK, 50 la sută dintre americani și 45 la sută dintre japonezi au o "impresie favorabilă" despre cealaltă țară. Într-un sondaj similar, din noiembrie 1991, cifrele erau 60 la sută și, respectiv, 58 la sută. 50 la sută dintre americanii chestionați acum (față de 64 la sută în 1991) califică relațiile americano-nipone "excelente" sau "bune". În Japonia, proporția celor cu o opinie similară a scăzut de la 62 la sută la 37 la sută. 61 la sută dintre persoanele chestionate în Statele Unite consideră că Japonia nu este un aliat sigur, pe care SUA să poată conta, în timp ce 55 la sută dintre japonezi cred că Washingtonul este un aliat demn de încredere.

În cele două țări, numărul celor care îi acuză pe ceilalți de practici comerciale neloiale a sporit cu 9 puncte, ajungînd la 70 la sută în Statele Unite și la 60 la sută de cealaltă parte a Pacificului.

Un sondaj efectuat de revista "Newsweek" relevă aceeași tendință: 56 la sută dintre americani denunță politica comercială a japonezilor, față de 41 la sută în 1989.

Soția președintelui Mitterrand se întoarce în Franța dezamăgită

■ **Slobodan Miloșevici nu-l va elibera pe liderul opoziției sîrbe**

Doamna Danielle Mitterrand, soția președintelui francez, a eșuat în încercarea de a-l convinge pe președintele Serbiei, Slobodan Miloșevici, să-i elibereze pe Vuk Drașkovici și pe soția acestuia. Doamna Mitterrand a avut convorbiri cu președintele Miloșevici și i-a vizitat pe soții Drașkovici într-un spital din apropiere de Belgrad. Ea a declarat că președintele Miloșevici a apreciat că din cazul Drașkovici nu trebuie făcută o problemă politică și că numai instanțele judecătorești pot decide soarta celor doi deținuți.

Rusia cere eliberarea lui Vuk Drașkovici și a soției sale

Rusia sprijină campania internațională pentru eliberarea liderului opoziției sîrbe, Vuk Drașkovici, informează Reuter citînd un comunicat al președenției ruse, remis presei miercuri. În comunicat se precizează că guvernul rus cere eliberarea lui Drașkovici și a soției sale Danica, cel puțin pînă la începerea procesului. Cei doi sînt arestați de pe 2 iunie a.c., după ce în timpul unei demonstrații a suporterilor opoziției un polițist sîrb a fost împușcat mortal.

Din cauza unei inflații la cote record

În Rusia prețurile ar putea crește încă de zece ori

Rata inflației a atins în primele luni ale acestui an valoarea de 600% în Rusia, informează Mediafax. Conform afirmațiilor ministrului energiei, Iuri Șafranik, prețul energiei electrice va crește în curînd de 17 ori, iar în cazul liberalizării prețurilor la petrol toate prețurile de pe piață se vor mări de zece ori, pînă la sfîrșitul acestui an. Un kwh se va scumpi de la 36 de copeici la 6 ruble, pentru abonații din mediul urban, și de la 24 copeici la 4 ruble în zonele rurale. În aceste condiții, Banca Americană pentru Export-Import a acordat marți, 6 iulie, un împrumut Federației Ruse, pentru susținerea sectorului energetic, în valoare de 2 miliarde de dolari. Finanțarea se va face și prin împrumuturi directe, dar și prin garantarea altor împrumuturi rusești de către banca americană. Cu toate acestea, compania Gazprom a amenințat cu oprirea livrărilor de gaze naturale către Letonia, în cazul în care aceasta nu-și va plăti datoriile. Directorul general al companiei Latvian Gas, Adrians Davis, a afirmat că 400 de mii de dolari au fost

plătiți marți de aceasta iar alte 14 milioane de dolari au fost achitați de Banca Letoniei, care a apelat la un credit extern.

Rata mare a inflației a fost generată de scăderea catastrofală a producției monetare fără acoperire. Avînd în vedere și transformările politice ce au avut loc în Rusia în ultimii ani, Banca Centrală a acestei țări a anunțat că a început să se retragă de pe piață bancnotele emise între 1961 și 1991 ce au imprimat portretul lui V.I. Lenin. Valoarea bancnotelor ce urmează a fi retrase este cuprinsă între o rublă și 1000 de ruble, iar cele mai mici vor fi înlocuite cu monezi.

Alin TOCAN

Denunțînd folosirea excesivă a forței

SUA protestează împotriva atacului grănicerilor cubanezi asupra unei vedete americane

■ În ultimele zile, tot mai mulți cubanezi și-au părăsit ilegal țara

Statele Unite au înaintat un protest autorităților de la Havana, după ce joia trecută grănicerii cubanezi au atacat cu focuri de armă o vedetă rapidă americană, provocînd moartea a trei persoane și rănirea altor zece de origine cubaneză, care veniseră să se îmbarce la bordul navei. În nota de protest, remisă guvernului cubanez în cursul zilei de marți, Washingtonul a denunțat folosirea excesivă a forței, a declarat un funcționar al Departamentului de Stat, care a dorit să-și păstreze anonimatul, informează France Presse. De asemenea, nota de protest respinge criticile cubaneze aduse politicii americane de imigrare, potrivit cărora Statele Unite favorizează intrarea ilegală a cubanezilor pe teritoriul american, ca urmare a unui număr suficient de vize. Alte două incidente au avut loc joi și duminică, în cursul cărora au fost interceptate mai multe persoane de origine cubaneză.

O bombă artizanală lovește o bază militară americană din Japonia

■ *35.000 de polițiști sînt în alertă maximă*

Marți seara, în jurul orelor 19,00 (ora locală), asupra unei baze militare americane, amplasată la sud-vest de Tokyo, a fost trasă o rachetă artizanală, cu numai cîteva ore după deschiderea lucrărilor celei de a 19-a sesiuni a reuniunii la nivel înalt a celor șapte state puternic industrializate (G7), informează AFP. Potrivit primelor estimări, nu s-au înregistrat victime, dar forțele de securitate japoneze au fost puse în stare de alertă maximă. Acum cinci zile, o altă bombă de acest gen, lansată cu ajutorul unui mortier artizanal, a lovit baza militară americană de la Yokota, situată la periferia capitalei nipone. Din fericire, racheta a ratat ținta, lovind un imobil învecinat, care a fost avariat ușor. Peste 36000 de polițiști, între care și 12000 membri ai unităților speciale anti-teroriste, sînt mobilizați în perimetrul orașului Tokyo, pentru a asigura securitatea șefilor de stat ai celor șapte mari puteri industriale.

Guvernul Germaniei l-a demis pe procurorul general

Guvernul german a demis pe procurorul general, Alexander von Stal. Decizia a fost luată în urma aceleiași operațiuni antiteroriste care l-a determinat pe ministrul de interne Rudolf Zaiter să-și depună demisia în urmă cu trei zile. Von Stal a fost puternic criticat ca urmare a descrierilor sale contradictorii privind derularea incidentului de acum 10 zile, în cursul căruia o persoană suspectă că aparține grupării teroriste de stînga "Armata Roșie" a fost împușcată mortal.

Deși au 76 canale de televiziune

67% dintre americani preferă să vadă un film video

Conform unui sondaj de opinie realizat de "Liberation", în luna mai a.c., în Statele Unite, vînzarea de casete video este în continuă creștere.

Filmul "Frumoasa și bestia", pe casetă video, s-a vîndut, în anul 1992, în 20 milioane de exemplare.

80% dintre americani au acasă aparate video și 67% preferă să vadă acasă un film video, deși ei mai pot urmări și 76 canale de televiziune.

Liliana NIȚĂ

Numărul șomerilor a crescut în Germania

■ *Și în fosta Germanie Federală numărul persoanelor fără loc de muncă este mai mare*

Numărul somerilor a crescut, din nou, în Germania, la sfîrșitul lunii iunie fiind înregistrați 3.265.900 de solicitanți de locuri de muncă, informează agenția France Presse, citînd Oficiul Federal al Muncii.

În vestul țării, numărul persoanelor fără un loc de muncă a crescut, față de cel de la sfîrșitul lunii mai, cu 21.400, făcînd ca totalul acestora să se ridice la 2.166.200. Rata lunară a șomajului este astfel de 7 la sută, față de 6,9 procente în luna mai.

În noile landuri germane (fosta RDG) au fost recenzurați 1.099.700 de șomeri, respectiv cu 3.100 mai mulți decît în luna mai. Rata șomajului în estul Germaniei rămîne neschimbată, la 14,4 la sută. **(Rompres)**

CAFEAUA DE DIMINEAȚĂ

Veacul nostru ni-l umplură saltimbancii și irozii

Aurel LEON

Se vede că asprirea condițiilor de viață conduce la alienare. Lumea o ia razna. Amărîții și înfometații se închină la orice speră că i-ar putea ajuta. Cred în horoscoape, predestinări, înființează secte, credințe și biserici. S-a umplut lumea de predicatori, proroci, vraci și alte specii de impostori. Pînă la urmă, totul e șarlatanie. Priviți în jur. Trecem printr-o perioadă abundă cînd se petrec lucruri stranii. Ne renegăm credința, se omoară frații între ei, vecinii care pînă ieri se pupau azi își pun foc la casă, terorismul e dogmă de stat, felonia se numește diplomație și am ajuns să spurcăm tot ce am venerat. Ne scufundăm într-o mlaștină plină de erezii și blesteme, actualmente se vede în secole de istorie trasă pe roate.

S-au acumulat în acest sfîrșit de mileniu toate păcatele neamurilor și se așteaptă un potop de leșii ca să le spele. Dintr-o curgere lenească a vieții noastre, jalonată de indicatoare dictatoriale, în care nu se întîmpla nimic în afara dogmei de partid, am fost aruncați într-o vîltoare cu orcane și bulboane, să trecem voinicește prin ea. Primii sacrificați sînt bătrînii și copii balastul. Asistăm la destrămarea familiei și nu putem face nimic, așa cum nu se reușește a se opri destrămarea țărilor. Este un timp al iubirii și altul al urii.

Îmi pare interesantă adaptarea noastră la noile moravuri. Din tainițele seminției, au trecut șmecheria și iuțeala de mînă în frunte. Alba-neagra ne comanditează evoluția actuală. În acest climat, se simt la ei acasă țiganii de toate triburile. Au prins ceva despre drepturile omului și au plecat să... civilizeze Europa. Românii s-au cernut după caracter și educație. Au ieșit lichelele și saltimbancii în fruntea bucatelor, grăbiți să prindă cît mai mult din festin și prin comportarea lor creînd și derută. Încet-încet, se strecoară îndoiala asupra comportamentului nostru: cum e mai corect să procedezi? În timp ce profesorul universitar își scutură buzunarele spre a încape banii de coșniță, fostul lui student, cetățeanul sirian Khtail Al Ali Hassen, în vîrstă de 27 de ani, venit la Iași să devină dentist, abia ieșit din facultate este gîtuit în casă și i se fură nici mai mult nici mai puțin, decît unsprezece milioane de lei și 2000 de mărci germane, căci dumnealui e patronul firmei "Siraton". Deci, dl. Ali, venit să învețe stomatologia fiind din alt aluat făcut decît profesorii lui, a găsit teren propice pentru căpătuială. Drept urmare, și-a adus fratele ca să extindă "afacerea" și probabil, va veni și restul familiei. De unde cele 11 milioane? Din grăsimea acestei țări care, în trecut, a fost la dispoziția Bosforului, iar acum e la cheremul întregului Orient.

Profesorul face niscaiva socoteli și începe să-l ia cu amețeală: cîte vieți cinstite de profesor i-ar trebui ca să poată avea o asemenea sumă? Cîte recolte le-ar fi necesare alor lui, rămași la sapă ca să aibă în chimir atîta bănet?

Și atunci, cei mulți, flămînzi și goi, recurg la paleative.

Scrie în 1970 Alvin Toffler în "Șocul viitorului": "Simptomele frapante ale crizei confesionale din jurul nostru conduce la folosirea tot mai largă a drogurilor, la creșterea misticismului, la explozii repetate de vandalism și violență necontrolată, la politica nihilistă, la nostalgii și la apatia bolnăvicioasă a milioane de oameni. Aceste forme de psihopatie socială pot reflecta foarte bine deteriorarea proceselor individuale de luare a deciziilor în condițiile suprasolicitării ambientale". Lăsînd celelalte pe altădată, să ne oprim puțin asupra misticismului. Pentru început, să pornim de la următoarea declarație: "Am făcut pomelnic la Domnul Dumbravă Gh. care locuiește în cartierul Alexandru cel Bun pe strada Plăieșilor nr.3, et. II, ap.10. Pe pomelnic mi-a luat 1300 de lei. La cîteva zile, am trecut pe la dînsul și mi-a mai cerut 1500 de lei. I-am dat. Mi-a spus să-i aduc făină de grîu de la șapte vadane din șapte sate, dar n-am avut timp să merg după făină pentru prescuri. Dumnealui s-a oferit să facă dînsul treaba asta și să facă pomelnic cerîndu-mi pentru asta șase mii de lei. I-am dat banii și urma ca duminică să merg cu el la mănăstirea Șoldana să dăm aceste prescuri și să fac o mărturisire pe care dînsul mi-a dictat-o și eu am scris-o pe hîrtie. Apoi m-a trimis la cimitir să adun nume de la șapte copii morți între 1 și 3 ani și nume de 7 morți de la cele mai vechi cruci și nume de trei preoți morți și 7 nume de copii vii, cărora le-am dat cîte un pachețel de pomană. Cu aceste nume dînsul a făcut pomelnice pe care le-am dus la Mitropolie și le-am purtat timp de 10 zile. Cu mine au mai fost la dl Dumbravă două colege. De la una a luat patru mii și de la cealaltă două mii de lei. Le-a trimis și pe ele după făină. Nu știu ce-au mai făcut și cît au mai dat".

Așadar, numitul Gh. Dumbravă și-a deschis un SRL în colaborare cu Dumnezeu făcînd pomelnice izbăvitoare. Pe asemenea vremuri de criză atroce cum se poate ca o femeie (nu-i dăm numele și adresa din jenă) să achite unui escroc religios 9000 de lei, doar pentru a-i face pomelnice miraculoase, șapte vaci slabe și șapte vaci grase spre a realiza ce?

Un pomelnic redactat de dl Dumbravă (care i-o fi numele de călugăr?) pentru intrarea garantată în rai. Mare-i grădina lui Dumnezeu și cresc multe buruieni în ea. Eminescu constatase la vremea lui că "Veacul nostru ni-l umplură saltimbancii și irozii..." De-ar trăi poetul azi în epoca lui Dumbravă Gh. - excălugărul din str. Plăieșilor ar găsi că imprecația sa din "Scrisoarea a I-a" e un dulce pleonasm! ■

Raport secret despre frumusețea cartierului meu

Liviu ANTONEȘEI

Dacă, din centrul orașului, ajungi la Gară și mai ai și puterea să treci pasarela metalică oferită de CFR orașului, ai ocazia să ajungi în două minute în cartierul "Alexandru cel Bun", vastă ctitorie - de vreo 40.000 de suflete! - a sfertului de secol de aur al lui Ceaușescu. Încă înainte de intrarea în cartier, cînd parcurgi cărăruia de pămînt ce leagă "Șoseaua Națională" cu ceea ce pompos se numește "Bulevardul Alexandru cel Bun", deși nici un arbore măcar nu-i privegheză marginile, cînd parcurgi, deci acea cărăruie de pămînt bătucită de picioarele localnicilor vei putea să admiri două minuni produse de mîna omului, ingeniozitatea naturii și sfînta oblăduire a lui Dumnezeu. Este vorba de cele două lacuri care vor fi fost la început articiale, dar care acum mărturisesc despre biruința naturii asupra faptei omenești. Lacul din stînga ar fi trebuit să fie fundația unui bloc ceaușist, cel din dreapta fundația unei catedrale capitaliste. Blocul n-a mai apărut, iar catedrala e deocamdată una din tablă. Oricum, ambele foste fundații și actuale ostroave depun mărturie despre dificultățile și măreția tranziției, despre trecerea României de la socialismul multilateral dezvoltat la capitalismul balcano-comunist.

La început, a fost numai apa acumulată de la topirea zăpezilor, ploi și unele scurgeri din conducte și infiltrații bahluviene. Mai apoi au apărut stuful, mătasea broaștei și chiar broaștele. În lacul din dreapta - fundație de catedrală, nu? - și-a făcut simțită și pronia cerească, astfel încît pescarii cu undițe i-au populat în acest început de vară malurile. Însă marea lovitură au dat-o țînțarii. Nici înainte, în cartierul nostru, așezat în lunca Bahluiului și depozitînd prin subsolurile blocurilor mari cantități de - pă, aceste gingașe zburătoare nu erau o raritate. Nici șobolanii, de altfel însă acum, grație acestor două lacuri, vom reuși să rivalizăm cu Delta Dunării și să ocupăm, poate, chiar locul întîi, după cum suna îndemnul răposatului.

Între timp, canicula și puținătatea precipitațiilor, poate și unele suspecte reparații pe la țevile de canalizare, au făcut ca apa celor două lacuri să scadă vertiginos. În schimb, sub efectul legilor compensației, au crescut direct proporțional cantitățile de gunoi aruncate în mărețele cavități. Pentru că dacă spui român, spui gospodar. Dacă spui moldovean, spui de două ori gospodar. Iar un locuitor al cartierului meu e de patru ori mai gospodar decît orice fel de român! Oricum, apa e acum scăzută, mîloasă, vîscoasă, cleioasă, verzuie, iar țînțarii sînt atît de numeroși încît nu vor dispărea niciodată. În curînd, locuitorii din preajma celor două lacuri, între care și umilul dumneavoastră, servitor, vor fi cuprinși de cochete epidemii de malarie, holeră, dizenterie, febră tifoidă etc., aducîndu-și aminte de măreția epocilor pre-moderne. Se va putea crea un uriaș lazaret, o uriașă colonie a bolii, ce va putea fi survolată de turiști din elicopter, dînd un impuls indiscutabil economiei de piață pe meleagurile noastre. Edilii orașului vor putea distruge podul dinspre Gară și vor suspenda anemicul transport în comun. Tot din elicoptere, vor putea fi aruncate muribunzilor proviziile absolut necesare. Mi-e teamă numai ca aceste valuri epidemice să nu emigreze și spre cartierele selecte ale Iașilor urcînd Copoul, Șorogarii și dealurile Tătărașilor, după ce vor fi depopulat Centrul.

Mai există, oare, Sanepid sau Poliție sanitară? Primăria mai posedă, oare, regii care gospodăresc orașul în subordinea sa? Îmi pun aceste nevinovate întrebări, la ora 3 de noapte, cu pielea înroșită de înțepăturile țînțarilor, în vreme ce ascult o minunată simfonie interpretată de un cor de broaște pe o sumedenie de voci! Dacă s-ar muta și edilii orașului măcar o săptămînă în acest cartier plăsmuit de Ceaușescu și uitat și de Dumnezeu? ■

Amintiri de alaltăieri

Un colocviu al regizorilor...

...interesant, din perspectiva pe care am deschis-o în articolele despre Everac: confuzia om/operă.

Poate nu multă lume știe, dar cel mai incitant festival teatral național, pe vremea lui Ody, nu se desfășura în București (sau în vreuna dintre marile capitale teatrale), ci...la Bîrlad! Din două motive: 1. Valentin Silvestru, om al locului, îl convinsese pe primul secretar că un județ fără festival teatral e mort (și orice lider politic își dorea activitatea "vie"); 2. fostul director al teatrului, C. Petrican, împreună cu șeful de-atunci al Culturii locale, Bran, știau să facă protocol ca nimeni alții. Am participat la două asemenea manifestări și nu le voi uita toată viața. Pe lîngă oamenii importanți care veneau aici, pe lîngă ideile fulminante care erau lansate, petrecerile din bărulețul și holurile teatrului bîrlădean erau minunate. De altfel, Suzi & Tamara nu au mai acceptat atîta "bună dispoziție" atîtea gînduri artistice (și nu numai) temerare, așa că în '85 au hotărît desființarea definitivă a Colocviului regizorilor de la Bîrlad. Iată doar unul dintre cazurile în care buturuga mică creează spaima mare...

Dar să nu uit de la ce am pornit: era o discuție de dimineață, în holul teatrului "V.I. Popa" (pe atunci, singurul care purta un nume de regizor). Profesorul Mihai Dimiu, răspunzîndu-i fostului său student, Dan Micu, a produs un calambur agreabil: "Dane, nu te mai plînge că ți-e dor de profesorii tăi plecați din țară...

Eu sînt loco-tenentul lor!" Toți am zîmbit de acest inspirat joc intelectual, dar în culmea rumorii s-a auzit, brusc, un glas amenințător, periculos: "Nu cred că vă mîndriți cu asta, tovarășu+ Dimiu! Nu cred că vă place să fiți locotenentul unor trădători de patrie! În alte vremuri, ați fi fost împușcați cu toții!"

S-a lăsat o tăcere teribilă. Nimeni nu înțelegea această duritate politică, acolo, în fața primului secretar al județului, a lui Constantin Măciucă (directorul de atunci al Direcției teatrelor), a secretarului cu propaganda - toți, prezenți la dezbatere. Valentin Silvestru, care, ca de obicei, conducea cu tact acest gen de echilibristici quasi-estetice, s-a înroșit de mînie atît de tare, încît mi s-a părut că văd chiar cum îi apar bube pe față congestionată! Momentul era penibil și, mai mult de-atît, era clar că o ne-dezamorsare a sa ar duce la suspendarea acestui festival și la pedepsirea drastică a vinovaților, la asprirea cenzurii, la rediscutarea repertoriilor etc.

Și-atunci, într-o inspirație salutară și pe un ton vehement, Virgil Tănase a ripostat: "Să nu mai confundăm omul cu opera! Am plătit destulă vreme tribut acestei mentalități nocive! Și Esrig, și Penciulescu rămîn mari regizori - chiar dacă au plecat din țară!"

Și, incredibil, ca-n Gogol, ca-n Cameleonul lui Cehov, acuzatorul public a-ntors-o ca la Ploiești: "N-am fost înțeles bine. Eu cu Esrig am fost prieten. Îi spuneam Dodi și țineam mult unul la altul!" Starea a fost depășită, discuțiile s-au reluat într-o stare de (oarecare) normalitate, deși cu Theodor Mănescu (autorul gafei) nici un om de caracter n-a mai schimbat o vorbă, atunci.

Ironia soartei a făcut ca Mănescu să cadă de la conducerea revistei "Teatrul" deoarece a publicat o piesă... patriotică! Evident, nu datorită conținutului ei, ci pentru că autorii se numeau Elena și Nicolae, titlul dramei era "Prizonieri ai erorii", iar subtitlul "Acțiunea se petrece în zilele noastre".

Revoluția l-a "repus în drepturi" pe persecutatul scriitor/politruc: a fost numit redactor șef al ziarului "Dimineața" (fiind prieten cu Ion Iliescu). Inima lui Mănescu însă n-a fost de acord cu decizia l-a lăsat la puțină vreme, obosită de atîtea și-atîtea slalomuri ideologice...

Bogdan ULMU

ultimul vagon poștal

Considerăm că sumele de bani pe care trebuie să le plătim pentru cămin sînt nejustificat de mari

Avînd în vedere multiplele probleme rezolvate prin intermediul ziarului dumneavoastră, ne adresăm în speranța că veți reuși să ne ajutați, în vederea soluționării corecte și reale a situației apărute astăzi, 5.07.1993, în căminul de tineret - fete - din str. Mizil nr. 8, care aparține de S.C. "Terom" S.A.

S-a afișat plata căminului. Pentru o cameră de 2/4 mp. care conține un mobilier compus din 2 paturi, 1 masă, 1 dulap, 2 scaune, cu o vechime de cel puțin 25 de ani, se plătește suma de 15.032 lei - 2 persoane în cameră, 11 777 - o singură persoană în cameră. Această sumă a fost justificată în felul următor: amortizare - 19 lei, uzura - 977 lei, retribuții - 2 417 lei, CAS - 725 lei, șomaj - 122 lei, energia electrică - 1 558 lei, apă potabilă - 310 lei, apa caldă - 325 lei, materiale - 43 lei, reparații - 747 lei, salubritate - 272 lei. Total 7 516 lei de persoană. Considerăm că nu sînt justificate următoarele sume: uzura - 977 lei/persoană, cele singure în cameră - 1.854, avînd în vedere vechimea și starea de degradare a lucrurilor (mobilierului) și a instalațiilor existente (sanitare, electrice), CAS și șomaj - 725+122 lei, pe o listă de întreținere avînd în vedere că aceste rețineri se fac pe statul de plată al fiecăruia. Pentru persoanele singure în cameră plata este dublată, deci de 2 ori CAS, de 2 ori șomaj + la servici (deci de 3 ori această sumă). E ridicol, nu? Retribuții - 2.417 lei, pentru un administrator, 1 femeie de serviciu, 4 portari. Plată dublă pentru fiecare cameră. În cămin sînt 113 camere locuite, reparații 747 lei lunar este plata unui serviciu care nu se face permanent, doar la cerere, fiind normal în cazul acesta întocmirea unui deviz, procedeu care nu se aplică la noi.

În speranța că ne veți ajuta, vă invităm la fața locului pentru a vă convinge de adevărul celor scrise mai sus. Vă mulțumim! (urmează o listă de semnături ale locatarilor căminului din strada Mizil nr. 8)

Continuă ilegalitățile la R.A. "Locuința"

Proprietarii de garsoniere de la adresa str. N. Iorga nr. 39, bloc H2 Iași, au rămas stupefiați și indignați de pretențiile bănești ale R.A. "Locuința" Iași pentru niște lucrări de reparații la instalațiile sanitare, încălzire, canalizare exterioară care s-ar fi executat în perioada 1992 - februarie 1993. În această perioadă, în blocul nostru nu s-au executat nici un fel de lucrări de reparații. De fapt, aceste reparații s-au efectuat în perioada septembrie 1991 - mai 1992, cînd foarte puțini locatari erau proprietari.

Aceste lucrări au fost executate de o grupă de muncitori de la o firmă particulară condusă de ing. Trifan, fără a fi solicitate de noi. Mai mult, ni s-a explicat că aceste reparații sînt prinse în planul de reparații capitale ale R.A. "Locuința" Iași.

Cît timp au durat lucrările nu ni s-a prezentat nici un deviz de reparații, nu s-a făcut calculul de cost pe persoană sau apartament al acestor reparații, nu s-a specificat durata în care se vor executa lucrările și nu ni s-a cerut nici o plată pentru aceste reparații.

În perioada lucrărilor, locatarii care nu au acceptat să li se facă reparații au fost amenințați cu sistarea furnizării apei reci, a apei calde și a căldurii, iar acum, după mai bine de un an de zile, R.A. "Locuința" Iași ne somează prin adresa nr. 13196 din 30.06.1993 să plătim aceste lucrări la prețul actual (50.000 lei), la care adaugă TVA (vezi data înregistrării adresei).

Domnule director Cozaru, considerați legal a încasa niște bani pentru o lucrare încheiată acum un an de zile? Mai mult, locatarii care nu au beneficiat de lucrări de reparații pentru că nu au vrut, sînt obligați să plătească?

Pentru a nu fi obligați, pentru această ilegalitate, să apelăm la justiție, vă rugăm a reanaliza CORECT situația.

În numele celor 49 de locatari proprietari din blocul H2, str. N. Iorga nr. 39 semnează

Vrinceanu Jănică - str. N. Iorga nr. 39, bloc H2, et. 9, ap. 13 - Iași.

"Trăiesc de pe o zi pe alta și nu știu ce să mai fac"

Subsemnata Maria Zaharia din Iași, str. Sarmisegetusa nr.6, bl. R12, sc.D, et.3, ap.1, Iași, rog să mă ajutați în următoarea problemă: sînt mamă a 2 copii minori.

Unul în vîrstă de 11 ani, iar al doilea în vîrstă de 1 an și 2 luni. Sînt necăjită, căci nu beneficiez de nici un ajutor social. Nu primesc pensie alimentară. Trăiesc din bursa copilului celui mai mare care este elev în clasa a III-a, la sc. gen. nr. 39 Iași. Am lucrat la I.J.I.M. Mi s-a restructurat locul de muncă și nu beneficiez de ajutor de șomaj, deoarece s-a desființat secția, casa de comenzi, iar întreprinderea nu are fonduri. Am datorii la administrație 20 de mii de lei, iar la chirie nu am plătit din luna decembrie 1992. Nu am ce le da copiilor de mîncare și nu am cu ce să-i îmbrac. Vă rog tare mult dacă puteți să mă ajutați cît de cît. Nici nu pot să dorm că nu știu ce să fac ca să pot să-mi cresc copii și să le dau de mîncare. Trăiesc de pe o zi pe alta. Vă mulțumesc din suflet eu și copiii.

Maria Zaharia

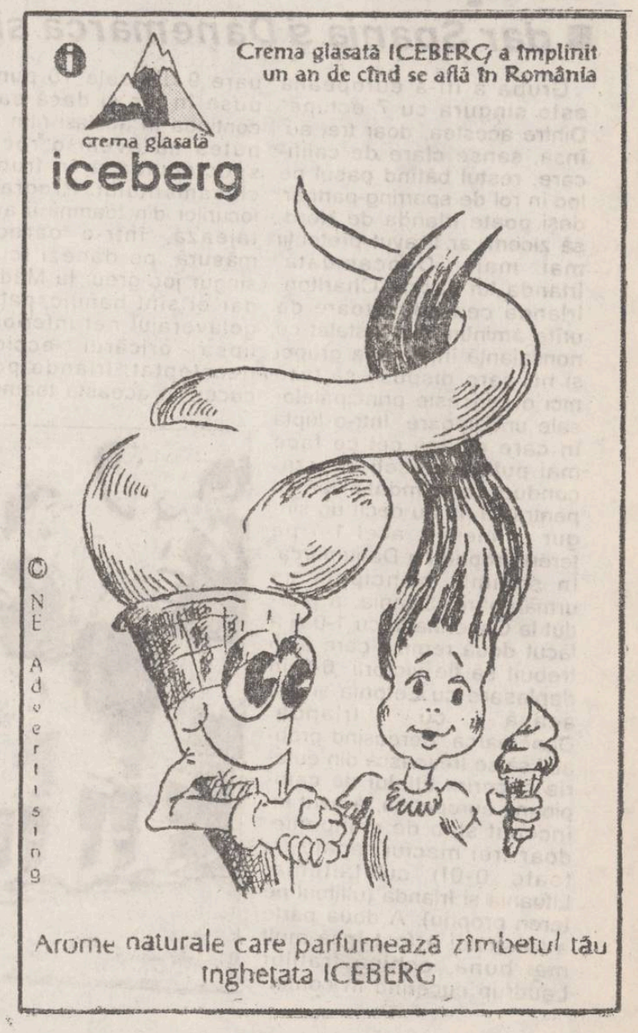

Campionatele Mondiale de scrimă

Alin Lupeică pe locul 9 la sabie

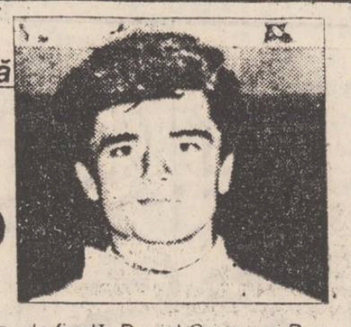

Întrecerile Campionatelor Mondiale de scrimă pentru seniori au continuat în Germania, la Essen, cu concursul individual de sabie. După ce a obținut 6 victorii în grupă, speranța scrimei ieșene și românești, Alin Lupeică, a intrat în faza eliminărilor directe, în care a reușit să depășească sabreri consacrați precum Eifler (Germania) și Pogossov (Rusia), pierzînd în ultimul tur la... un alt reprezentant al României, Daniel Grigore. Calificați în sferturile de finală, Daniel Grigore și Dan Găureanu s-au clasat pe locurile 6 și respectiv 7. Cît despre Alin, datorită excelentelor rezultate obținute în fazele preliminarii, a fost clasificat pe locul 9, loc meritoriu pentru un debutant la un C.M. de seniori. Titlul mondial a revenit lui V. Kirienko (Ucraina), învingător în finală asupra campionului olimpic de la Barcelona, ungurul Bencze Szabo. Să așteptăm proba pe echipe!

GIN

PRONOSPORT

Concursul din 10 iulie

1. Rapid București - Lyngby B.K. (Danemarca) 1. Rapid a cîștigat în prima etapă la Korinthos cu 8-2. Lyngby are la activ două înfrîngeri: 1-4 cu Saarbrucken (acasă) și 2-4 cu Trelleborgs (în deplasare).

2. Aarhus G.F. (Danemarca) - Oțelul Galați 1. În prima etapă Aarhus a fost învinsă de Sigma Olomouc (în deplasare) cu 2-1. Oțelul are un egal pe teren propriu (3-3) cu Young Boys Berna și o înfrîngere în deplasare (1-2) cu Casino Salzburg.

3. Rapid Viena (Austria) - Halmstads B.K. (Suedia) x. Vienezii au cîștigat cu 5-3 la Brondby. Halmstads vine după o victorie cu 1-0, la Iantra Gabrovo (Bulgaria).

4. Trelleborgs F.F. (Suedia) - F.C. Saarbrucken (Germania) 1, x, 2. Trelleborgs are la activ o victorie cu 4-2 (acasă) în fața lui Lyngby, iar Saarbrucken are două victorii: 4-1 cu Lyngby (în deplasare) și 3-0 cu Korinthos (acasă).

5. F.C. Kobenhavn (Danemarca) - Austria Viena 1, x. Vienezii au cîștigat în prima etapă cu 3-1 (acasă) în fața lui Norrkoping și au cedat în etapa a doua cu 1-2 la Lausanne.

6. Lausanne Sports (Elveția) - I.F.K. Norrkoping (Sedia) 1, x. Lausanne a învins cu 2-1 pe Austria Viena (în Elveția), iar Norrkoping are în palmares o înfrîngere (1-3 la Viena cu Austria) și o victorie (4-1 cu Pogon Szczecin, acasă).

7. Odense B.K. (Danemarca) - Videoton (Ungaria) x. Odense a jucat un singur meci: 3-0 în deplasare cu Dunajska Streda! Videoton a pierdut pe teren propriu cu Uerdingen (1-2) și a făcut egal, în deplasare, cu Malmo (0-0).

8. Malmo F.F. (Suedia) - Bayer Uerdingen (Germania) 1. Malmo are un singur meci jucat: 0-0 acasă cu Videoton. Germanii au o victorie (2-1 cu Videoton în deplasare) și o înfrîngere (0-2 cu Dunajska Streda, acasă).

9. Hacken Goteborg (Suedia) - Slavia Praga (Cehia) 1, x. Cehii au cîștigat cu 3-0 în deplasare, la Maccabi Tel Aviv, și au învins cu 2-1 acasă, pe VfB Leipzig. Hacken are la activ un 4-0 pe teren propriu cu Maccabi.

10. Silkeborg F.S. (Danemarca) - VfL Bochum (Germania) 2. Silkeborg are o înfrîngere cu 0-2 în fața lui F.C. Zurich (în deplasare). Germanii au o înfrîngere acasă (1-2 cu Slovan Bratislava) și o victorie în deplasare (1-0 cu Wacker Innsbruck).

11. Wacker Innsbruck (Austria) - Slovan Bratislava (Slovacia) 1, x. Wacker are o înfrîngere acasă: 0-1 cu VfL Bochum. Slovan are o victorie în deplasare (2-1 cu VfL Bochum) și o înfrîngere acasă (2-4 cu F.C. Zurich).

12. Casino Salzburg (Austria) - Young Boys Berna (Elveția) x. Casino a jucat doar un meci: 2-1 acasă cu Oțelul Galați. Young Boys are un meci egal (3-3 la Galați) și o victorie (1-0 acasă cu Sigma Olomouc).

13. Dinamo Dresda (Germania) - Wiener F.C. (Austria) 1. Dinamo a trecut de Beitar Ierusalim cu 2-0 la Dresda. Austriecii au făcut 0-0 la Ierusalim și au învins pe teren propriu cu 4-2 pe Heraklis Salonic.

Ion C. TEODOR

Programul turului Campionatului Diviziei A seria I, ediția 1993-1994

Etapa I : 14 august

Autobuzul București - Chimia Rm Vîlcea
Callatis Mangalia - **Politehnica Iași**
Portul Constanța - C.S. Faur București
Constructorul Iași - Steaua Mizil
A.S.A. Tg. Mureș - Unirea Focșani
Gloria Buzău - F.C. Argeș Pitești
F.C. Selena Bacău - Foresta Fălticeni
Metalul Plopeni - F.C. Bucovina Suceava
Gloria C.F.R. Galați - Flacăra Moreni

Etapa a II-a: 21 august

Chimia Rm. Vîlcea - Callatis Mangalia
Politehnica Iași - Portul Constanța
C.S. Faur București - **Constructorul Iași**
Steaua Mizil - Gloria Buzău
Unirea Focșani - F.C. Selena Bacău
F.C. Argeș Pitești - A.S.A. Tg. Mureș
Foresta Fălticeni - Metalul Plopeni
F.C. Bucovina Suceava - Gloria C.F.R. Galați
Flacăra Moreni - Autobuzul București

Etapa a III-a: 28 august

Autobuzul București - F.C. Bucovina Suceava
Callatis Mangalia - Flacăra Moreni
Portul Constanța - Chimia Rm. Vîlcea
A.S.A. Tg. Mureș - Steaua Mizil
Gloria Buzău - **Constructorul Iași**
F.C. Selena Bacău - F.C. Argeș Pitești
Metalul Plopeni - Unirea Focșani
Gloria C.F.R. Galați - Foresta Fălticeni
Politehnica Iași - C.S. Faur București

Etapa a IV-a: 4 septembrie

Constructorul Iași - A.S.A. Tg. Mureș
Chimia Rm. Vîlcea - **Politehnica Iași**
C.S. Faur București - Gloria Buzău
Steaua Mizil - F.C. Selena Bacău
Unirea Focșani - Gloria C.F.R. Galați
F.C. Argeș Pitești - Metalul Plopeni
Foresta Fălticeni - Autobuzul București
F.C. Bucovina Suceava - Callatis Mangalia
Flacăra Moreni - Portul Constanța

Etapa a V-a: 11 septembrie

Autobuzul București - Unirea Focșani
Callatis Mangalia - Foresta Fălticeni
Portul Constanța - F.C. Bucovina Suceava
A.S.A. Tg. Mureș - Gloria Buzău
F.C. Selena Bacău - **Constructorul Iași**
Metalul Plopeni - Steaua Mizil
Gloria C.F.R. Galați - F.C. Argeș Pitești
Chimia Rm. Vîlcea - C.S. Faur București
Politehnica Iași - Flacăra Moreni

Etapa a VI-a: 18 septembrie

Constructorul Iași - Metalul Plopeni
Gloria Buzău - F.C. Selena Bacău
C.S. Faur București - A.S.A. Tg. Mureș
Steaua Mizil - Gloria C.F.R. Galați
Unirea Focșani - Callatis Mangalia
F.C. Argeș Pitești - Autobuzul București
Foresta Fălticeni - Portul Constanța
F.C. Bucovina Suceava - **Politehnica Iași**
Flacăra Moreni - Chimia Rm. Vîlcea

Etapa a VII-a: 25 septembrie

Autobuzul București - Steaua Mizil
Callatis Mangalia - F.C. Argeș Pitești
Portul Constanța - Unirea Focșani
F.C. Selena Bacău - A.S.A. Tg. Mureș
Metalul Plopeni - Gloria Buzău
Gloria C.F.R. Galați - **Constructorul Iași**
Chimia Rm. Vîlcea - F.C. Bucovina Suceava
Politehnica Iași - Foresta Fălticeni
Flacăra Moreni - C.S. Faur București

Etapa a VIII-a: 2 octombrie

Constructorul Iași - Autobuzul București
A.S.A. Tg. Mureș - Metalul Plopeni
Gloria Buzău - Gloria C.F.R. Galați
C.S. Faur București - F.C. Selena Bacău
Steaua Mizil - Callatis Mangalia
Unirea Focșani - **Politehnica Iași**
F.C. Argeș Pitești - Chimia Rm. Vîlcea
Foresta Fălticeni - F.C. Bucovina Suceava
Flacăra Moreni - Portul Constanța

Etapa a IX-a: 9 octombrie

Autobuzul București - Gloria Buzău
Callatis Mangalia - **Constructorul Iași**
Portul Constanța - Steaua Mizil
Metalul Plopeni - F.C. Selena Bacău
Gloria C.F.R. Galați - A.S.A. Tg. Mureș
Chimia Rm. Vîlcea - Unirea Focșani
Politehnica Iași - F.C. Argeș Pitești
F.C. Bucovina Suceava - C.S. Faur București
Flacăra Moreni - Foresta Fălticeni

Etapa a X-a: 16 octombrie

Constructorul Iași - Portul Constanța
A.S.A. Tg. Mureș - Autobuzul București
Gloria Buzău - Callatis Mangalia
F.C. Selena Bacău - Gloria C.F.R. Galați
C.S. Faur București - Metalul Plopeni
Steaua Mizil - **Politehnica Iași**
Unirea Focșani - Flacăra Moreni
F.C. Argeș Pitești - Chimia Rm. Vîlcea
Foresta Fălticeni - F.C. Bucovina Suceava

Etapa a XI-a: 23 octombrie

Autobuzul București - F.C. Selena Bacău
Callatis Mangalia - A.S.A. Tg. Mureș
Portul Constanța - Gloria Buzău
Gloria C.F.R. Galați - Metalul Plopeni
Chimia Rm. Vîlcea - Steaua Mizil
Politehnica Iași - **Constructorul Iași**
Foresta Fălticeni - C.S. Faur București
F.C. Bucovina Suceava - Unirea Focșani
Flacăra Moreni - F.C. Argeș Pitești

Etapa a XII-a: 30 octombrie

Constructorul Iași - Chimia Rm. Vîlcea
A.S.A. Tg. Mureș - Portul Constanța
Gloria Buzău - **Politehnica Iași**
F.C. Selena Bacău - Callatis Mangalia
Metalul Plopeni - Autobuzul București
C.S. Faur București - Gloria C.F.R. Galați
Steaua Mizil - Flacăra Moreni
Unirea Focșani - Foresta Fălticeni
F.C. Argeș Pitești - F.C. Bucovina Suceava

Etapa a XIII-a: 6 noiembrie

Autobuzul București - Gloria C.F.R. Galați
Callatis Mangalia - Metalul Plopeni
Portul Constanța - F.C. Selena Bacău
Chimia Rm. Vîlcea - Gloria Buzău
Politehnica Iași - A.S.A. Tg. Mureș
Unirea Focșani - C.S. Faur București
Foresta Fălticeni - F.C. Argeș Pitești
F.C. Bucovina Suceava - Steaua Mizil
Flacăra Moreni - **Constructorul Iași**

Etapa a XIV-a: 13 noiembrie

Autobuzul București - C.S. Faur București
Constructorul Iași - F.C. Bucovina Suceava
A.S.A. Tg. Mureș - Chimia Rm. Vîlcea
Gloria Buzău - Flacăra Moreni
F.C. Selena Bacău - **Politehnica Iași**
Metalul Plopeni - Portul Constanța
Gloria C.F.R. Galați - Callatis Mangalia
Steaua Mizil - Foresta Fălticeni
F.C. Argeș Pitești - Unirea Focșani

Etapa a XV-a: 20 noiembrie

Callatis Mangalia - Autobuzul București
Portul Constanța - Gloria C.F.R. Galați
Chimia Rm. Vîlcea - F.C. Selena Bacău
Politehnica Iași - Metalul Plopeni
C.S. Faur București - F.C. Argeș Pitești
Unirea Focșani - Steaua Mizil
Foresta Fălticeni - **Constructorul Iași**
F.C. Bucovina Suceava - Gloria Buzău
Flacăra Moreni - A.S.A. Tg. Mureș

Etapa a XVI-a: 27 noiembrie

Autobuzul București - Portul Constanța
Callatis Mangalia - C.S. Faur București
Constructorul Iași - Unirea Focșani
A.S.A. Tg. Mureș - F.C. Bucovina Suceava
Gloria Buzău - Foresta Fălticeni
F.C. Selena Bacău - Flacăra Moreni
Metalul Plopeni - Chimia Rm. Vîlcea
Gloria C.F.R. Galați - **Politehnica Iași**
Steaua Mizil - F.C. Argeș Pitești

Etapa a XVII-a: 4 decembrie

Portul Constanța - Callatis Mangalia
Chimia Rm. Vîlcea - Gloria C.F.R. Galați
Politehnica Iași - Autobuzul București
C.S. Faur București - Steaua Mizil
Unirea Focșani - Gloria Buzău
F.C. Argeș Pitești - **Constructorul Iași**
F.C. Bucovina Suceava - F.C. Selena Bacău
Flacăra Moreni - Metalul Plopeni

La 15 august

Start și în divizia B la fotbal

■ *în prima etapă: C.F.R. Tepro - Nitramonia Făgăraș*

Începînd cu data de 15 august va porni și Campionatul Național de Fotbal - divizia B. Reprezentanta orașului nostru este proaspăt promovata C.F.R. Tepro Iași, care, conform regulamentului, va evolua în prima etapă pe teren propriu în compania echipei Nitramonia Făgăraș. În schimb, cealaltă formație C.F.R.-istă, cea din Pașcani, se va deplasa la Pașcani, unde va juca cu o pretendentă la promovare, Aerostar. Iată celelalte partide din prima etapă a seriei a I: FEPA +74 Bîrlad - F.C. Cotidian Selena Bacău; Minerul+92 Comănești - C.S. Mecanex Botoșani; Harghita Od Secuiesc - Cetatea Tg. Neamț; Petrolul Moinești - Meconerg Onești; Minerul Gura Humorului - Bucovina Rădăuți; Vrancart Adjud - A.S.A. Cîmpulung; Rapid Miercurea Ciuc - Mureșul Toplița; ISAMA Sf. Gheorghe - Melana Săvinești.

Leonard CĂNĂNĂU

Atletism

Richard Chelimo - nou record mondial la 10000 m

■ *Sorin Matei l-a învins pe Javier Sotomayor!*

În cadrul concursului internațional de la Stockholm, tînărul atlet kenyan Richard Chelimo (20 ani - vicecampion olimpic și mondial) a stabilit un nou record mondial în proba de 10.000 cu timpul de 27:06,91. Vechiul record aparținea mexicanului Arturo Barrios cu 27:08,23 și fusese stabilit în 1989 la Berlin. În același concurs s-au mai realizat cîteva performanțe de "top'93": Nourredine Morceli (Algeria) 3:31,83 pe 1500 m; Robert Kiplagat (Kenya) 3:59,48 pe o milă; Moses Kiptanui (Kenya) 8:12,52 la 3000 m obstacole. La săritura în înălțime, românul Sorin Matei s-a clasat pe locul III cu 2,28 m, la egalitate cu englezul Steve Smith. A cîștigat americanul Hollis Conway cu 2,31, urmat de Troy Kemp (Bahamas) cu același rezultat. În urma lui Sorin s-au clasat doi celebri campioni: suedezul Patrick Sjoberg (C.M. în 1987 și fost recordmen mondial cu 2,42 m - favoritul publicului) și cubanezul Javier Sotomayor (campionul olimpic de la Barcelona și recordmen mondial cu 2,44 m). Oare cînd va veni "ziua de aur" a lui Sorin? **(G.I. NICOLAE)**

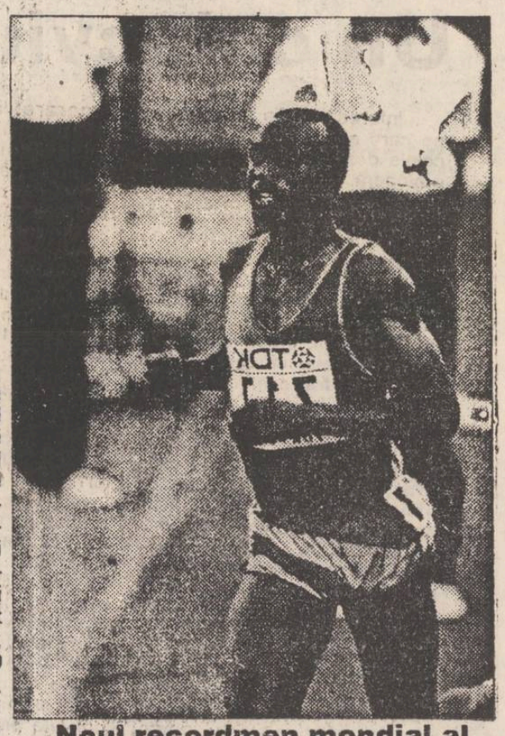

Noul recordmen mondial al celei mai lungi distanțe dintre alergările de pistă

Asaltul final asupra C.M. 1994

Grupa a III-a: Irlanda în "pole position"

■ *dar Spania și Danemarca sînt pe aproape!*

Grupa a III-a europeană este singura cu 7 echipe. Dintre acestea, doar trei au, însă, șanse clare de calificare, restul bătînd pasul pe loc în rol de sparring-partner, deși poate Irlanda de Nord, să zicem, ar fi avut pretenții mai mari. Deocamdată Irlanda lui Jackie Charlton, Irlanda cea aducătoare de urîte amintiri, s-a instalat cu nonșalanță în fruntea grupei și nu pare dispusă să facă nici o concesie principalelor sale urmăritoare. Într-o luptă în care cîștigă cel ce face mai puține greșeli, "verzii" conduc deocamdată datorită faptului că nu au decît un singur semieșec: acel 1-1 pe teren propriu cu Danemarca. În schimb, principala sa urmăritoare, Spania, a pierdut la Copenhaga cu 1-0 și a făcut două remize care ar fi trebuit să fie victorii: 0-0 în deplasare cu Letonia și 0-0 acasă cu Irlanda. Danemarca, nereușind probabil să se trezească din euforia cuceririi titlului de campioană europeană, a avut un început slab de campanie: doar trei meciuri egale (și toate 0-0!) cu Letonia, Lituania și Irlanda (ultimul pe teren propriu). A doua parte a traseului a fost însă mult mai bună, echipa fraților Laudrup cucerind în continuare 9 din cele 10 puncte puse în joc și dacă ea va continua în același ritm s-ar putea să avem o rocadă spectaculoasă în fruntea clasamentului. Programul jocurilor din toamnă îi avantajează, într-o oarecare măsură, pe danezi (cu un singur joc greu la Madrid), dar ei sînt handicapați de golaverajul net inferior. În lipsa oricărui accident neașteptat, Irlanda poate cuceri în această toamnă 4 puncte, ceea ce i-ar asigura sută la sută calificarea la Mondiale. Este varianta care conduce la ipoteza că ultimul meci al grupei, pe 17 noiembrie, Spania - Danemarca, va fi cel ce va decide a doua echipă "americană".

Șanse de calificare: Irlanda 85 %, Spania 60 %, Danemarca 55 %.

Clasamentul grupei:

1. Irlanda	9	6	3	0	15-2	15 p.
2. Spania	9	5	3	1	18-2	13 p.
3. Danemarca	8	4	4	0	9-1	12 p.
4. Irlanda N	9	4	2	3	11-11	10 p.
5. Lituania	10	2	3	5	8-15	7 p.
6. Letonia	11	0	5	6	4-19	5 p.
7. Albania	10	1	2	7	5-20	4 p.

Au mai rămas de disputat: 25.08. Danemarca - Lituania; 8.09. Albania - Danemarca, Irlanda de Nord - Letonia, Irlanda - Lituania; 22.09. Albania - Spania; 13.10. Irlanda - Spania, Danemarca - Irlanda de Nord; 17.11. Irlanda de Nord - Irlanda, Spania - Danemarca.

Ion C. TEODOR

Tenisul renaște la Constructorul

■ *cu toate că baza materială lasă de dorit*

Iubitorii de sport știu că atunci cînd se vorbește despre Constructorul trebuie să se gîndească automat la fotbal. Cu toate acestea, la Trustul de Construcții (actualul CONSART) a existat pînă în 1987 și o secție de tenis de cîmp. De curînd, din inițiativa unui fost tenismen de performanță, Daniel Florescu, și a unui mare amator al sportului alb (dl. Vasile Moruzi) această secție care se autodesființase a renăscut. Există acum o grupă de speranțe pînă la 9 ani, dintre care cel puțin 10 copii sînt de mare perspectivă: Bogdan Stoica, Iulia și Mircea Marian, Irina Chelaru, Alexandru Iriciuc, Andrei Bițică, Raluca și Mircea Rusu sînt copii talentați care bat mingea cu sîrg pe cele două terenuri de zgură de la baza Constructorul. Din păcate, după cum ne mărturisea dl. Florescu, antrenorul acestor mici tenismeni, baza materială cam lasă de dorit. Deocamdată, cei care cumpără mingi și rachete sînt părinții.

Pentru a vă informa pe ce mîini au încăput viitorii campioni vă prezentăm cîteva date, sperăm, interesante. Daniel Florescu a făcut parte între anii 1980-1983 din echipa Dinamo Brașov (alături de Traian Marcu, Octavian Vîlcioiu și un alt ieșean, Cristinel Ștefănescu) cu care s-a clasat pe locul III la Campionatul Național, după Dinamo București (la care jucau Segărceanu și Dîrzu) și Steaua, care pivota în jurul lui Dumitru Hărădău. Reîntors la Iași, a apărat culorile echipei FORTUS în prima divizie (1986-1988), fiind coleg cu Leonard Balint și Eduard Ițescu. Din palmaresul său fac parte titlul de vicecampion național de juniori obținut la 12 ani la dublu împreună cu Emil Dascălu și cel de vicecampion internațional al Ungariei. A mai cîștigat și alte turnee din țară, printre care și o competiție desfășurată la Piatra Neamț, unde a participat ca invitat alături de alți foști mari tenismeni din țară. "Deși nu am împlinit încă 28 de ani, am renunțat la practicarea sportului de performanță din cauza faptului că Federația Română de tenis nu organizează nici un campionat intern, iar în străinătate nu am posibilitatea să mă pregătesc. Am ales alternativa antrenoratului și doresc ca cel puțin unul dintre elevii mei să cunoască gloria sportivă" ne-a mărturisit cu speranță dl. Daniel Florescu.

O jumătate de milion de indieni navajo vor să recucerească America

S-a terminat cu poveștile despre cow-boys și pieii roșii, cu vînătorii de scalpuri și cu pipa păcii. Populația Navajo are un președinte, posedă propria universitate și au angajat cei mai buni avocați pentru a le apăra interesele. Așteptînd să devină o veritabilă forță politică, indienii din America au redevenit un popor.

Indienii nu mai călăresc caii sălbatici de preerie. E mult mai ușor să te deplasezi prin deșert pe o motocicletă. În imagine, un polițist navajo pe o superbă Harley-Davidson de 500 cmc.

• Comoara indienilor

Națiunea navajo are propria sa poliție și dispune de o autonomie financiară, juridică și judiciară. Are un drapel, o aduhare și un președinte ales: canioanele și deșerturile devin o țară.

Comoara populației Navajo: Mohil Oil și Monument Valley: două "filoane" foarte importante pentru economia indiană. Prima este o companie petroliară, a doua una turistică. O sursă de venituri substanțiale la care se adaugă resursele de cărbune.

• Indienii vor, în sfîrșit, să-și ia revanșa!

Statele Unite, pentru prima dată în istoria lor, au capitulat în fața a 504.169 de femei și bărbați, formînd 10 districte care constituie de acum înainte o adevărată națiie. Avînd oficial președintele său, Peter Zah, vicepreședinte Marshall Plummer și 59 de delegați în Adunarea Națională au constituit un adevărat eveniment, ce a avut loc în luna aprilie a anului 1991, în prezența președintelui George Bush. Acum, partenerii rivalizează între ei. Dolar pentru dolar! Trebuie respectate principiile indiene, legile indiene, economia indiană, poliția indiană, cultura indiană. Plus chestiunea folclorului. Peter Zah nu fumează pipa păcii, el tratează ca de la om la om cu președintele Americii pentru a-și face înțelese drepturile sale. Și va reuși! Toate acestea sînt foarte departe de ceea ce știm despre vînzătorii de amulete argintate, de laba de iepure ce poartă noroc sau chiar uneori de micile turcoaze vîndute turiștilor bogați.

Capitaliști de "stil nou", indienii au învățat să-și prețuiască mai mult solul lor și sînt extrem de sălbatici cînd nu obțin ceea ce vor. Se poate trage concluzia că este un adevărat război cînd nu li se dă satisfacție. Este vorba despre părinții părinților și părinții bunicilor care vînau pe aceste teritorii și pe care ei nu au mai putut vîna liniștiți. Lumea întreagă se miră. Cu ei se negociază. Și au atins o adevărată măiestrie. La acest exercițiu, cei din Navajo excelează în mod particular. Chiar dacă ei nu dețin cele mai mari mine de cărbune din Arizona, ei știu totuși să extragă "hîrtia verde" cu efigia lui Lincoln. Cum au învățat? La început a fost începutul, adică momentele grele cînd nu aveau mașini sau linii automate și de la care s-a plecat parcurgînd mai multe etape succesive. Prin cedarea drepturilor de exploatare pe perioade scurte au reușit să intre în posesia unor fonduri care s-au constituit în sursa financiară cu care au reușit mai apoi să-și formeze excelenți avocați, instruiți de marii maeștri ai finanțelor, care au știut cum să profite de situațiile favorabile lor.

Ei încearcă cu fiecare clipă să-și consolideze poziția. Tinerii sînt educați după principii moderne, nesubjugate de nici o religie. Universitatea pregătește atît viitori ingineri, cît și oameni de afaceri, avocați sau medici. Universitatea a eliberat deja 138 de diplome și are aproximativ 1.960 de studenți pe an. Este dotată cu calculatoare IBM de ultimă generație și cunoștințele care se aprofundează în cadrul acestei instituții sînt dintre cele mai diverse. Aici sînt înscriși și studenți de origine străină, atrași de perspectiva cunoașterii sistemului indian sau a administrației americane.

Deci? Sînt bogați, fericiți și integri indienii navajo? Deloc. Polițiștii au multă treabă deoarece în acest teritoriu, oricît de mult ne-ar surprinde, crimele sexuale sînt în creștere și sînt comise în special asupra copiilor. Polițiștii aplică legile locale și cele federale, lucrînd alături de FBI și în mod sigur nu șomează deloc. Au loc în medie 200 de violuri și omucideri pe an. Indienii nu se cruță deloc.

Un lucru este însă sigur: INDIENII nu mai au nimic de învățat de la americani! **(După "VSD")**

TELEFOANE UTILE

• SALVARE: 961
• POMPIERI: 981
• POLIȚIE:
Inspectoratul Județean - 146666, 140020, 146840; Municipiu - 146850; Serviciul Circulație - 140070.
• AGENȚIA CFR: 147673
• INFORMAȚII GARĂ: 146333
• AUTOGARĂ: 146587
• AGENȚIA TAROM: 115239
• INFORMAȚII AEROPORT: 178126
• STAȚII PECO:
Baș Ceaus - 176865; Aurel Vlaicu - 175812; Bucium - 132891; Crișan 112182; Păcurari 164142; Sărărie 147480.
• DISPECERATE:
RA Gaz-Metan - 141737; RA Apă-Canal 142451; Renel - 147070, deranjamente - 147070; Termoficare - 141956; RA Locuința - 112434; Telefoane - Deranjamente - 921; Protecția mediului - 147010.
• GARDA FINANCIARĂ: 112851, 112427
• ADMINISTRAȚIA FINANCIARĂ: 143030
• NOTARIAT: 147574
• TRIBUNAL: 146300
• PROCURATURĂ: 146630
• CAMERA DE COMERȚ: 117757
• CENTRUL MILITAR JUDEȚEAN: 146370
• HOTELURI: Moldova - 142225; Traian - 143330; Unirea - 142110; Sport - 137817.
• POLICLINICA CU PLATĂ: triaj informații - 117244.
• OFICIUL JUDEȚEAN PENTRU PROTECȚIA CONSUMATORILOR: 145392

MICA PUBLICITATE

AUTO-MOTO

• Vînd autodubă dotată pentru transport marfă și persoane, în perfectă stare de funcționare. Tel. 122777, între orele 8,00 - 20,00. (11342)

• Societate comercială, vinde din stoc anvelope Danubiana București 1100-20/16, preț 94.288 și 1000-20/16, preț 85.398. Relații Șos. Ungheni nr. 2 (Autobaza nr. 1). (11435)

• Vînd două parbrize față Trabant 601. Tel. 153420. (11433)

CASE, TERENURI

• Vînd microcabane tip Consart. Tel. 125911. (11341)

VÎNZĂRI

• Vînd apartament 3 camere, confort I, et. II, cartier Dacia și video Akai. Tel. 167646. (11419)

• Vînd incubatoare 60 ouă, 25.000 lei, țigări românești și aparate pentru distrus țînțari (en-gros). Tel. 11794 (str. Pinului nr. 10). (11413)

• Vînd pui canishe imperial. Tel. 119660. (11437)

• Vînd plasă sîrmă, rățuște, var, str. Trei Fîntîni, șos. Bucium, Tomești, lîngă serele Vlădiceni. (11429)

• Vînd 40 fiole "Esențiale". Tel. 119451. (11305)

• Vînd magnetofon Majak 205 și pătuț copil. Tel. 170881. (11436)

• Vînd cazan tuică, capacitate 200 kg, preț 225.000 lei, negociabil. Tel. 156347. (11443)

ÎNCHIRIERI

• Caut garsonieră (apartament), (semi) mobilat(ă), ofer 10-12 mii lei, plata lunar. Tel. 176918, 172557, int. 21.

PIERDERI

• Pierdut contract apartament pe numele Agafiței Natalia. Îl declar nul. (11431)

OFERTE SERVICII

• Filmări video, seriozitate. Tel. 116710. (11156)

• Execut lucrări de dactilografie. Tel. 129204. (11385)

• Filmări video. Tel. 114422. (11339)

• Filmări video de calitate. Tel. 142528. (11142)

• Operator tv efectuez filmări de calitate. Tel. 123898. (11337)

LOCURI DE MUNCĂ

• S.C. UNIC 91 S.R.L. Iași angajează doi casieri pentru case de marcat electronice. Condiții: minimum 10 ani vechime în activitatea de casier în autoservice produse alimentare. Tel. 114308, str. Piața Unirii nr. 2.

• Universitatea "Al. I. Cuza", Facultatea de filosofie, Catedra de Istoria Filosofiei și Axiologie: profesor, poz. 3 - disciplina: Filosofia modernă și contemporană; Istoria filosofiei românești; Orientări în filosofia contemporană; Facultatea de Științe Economice, Catedra de Contabilitate, Informatică de Gestiune și Analiză Economică: profesor, poz. 7 - disciplina: Bazele informaticii economice; conferențiar, poz. 17 - disciplina: Principiile contabilității; Contabilitate; Studiul bilanțului contabil; Catedra de Management-Marketing: conferențiar, poz. 11 - disciplina: Organizarea și conducerea societăților transnaționale; Strategia și planificarea dezvoltării unităților industriale; Proiecte economice; Practică; conferențiar, poz. 12 - disciplina: Management comparat; Management; Practică; conferențiar, poz. 13 - disciplina: Management; Marketing și Management; Practică; asistent, poz. 31 - disciplina: Marketing; Studiul pieței; Practică; preparator, poz. 36 - disciplina: Fundamentele economice ale investițiilor; Practică; Catedra de Economie Politică: lector, poz. 16 - disciplina: Economie politică; Marketing; lector, poz. 17 - disciplina: Istoria economiei și gîndirii economice românești; Economie politică; Catedra de Statistică și econometrie: asistent, poz. 10 - disciplina: Statistică socială; Elemente de statistică; Econometrie; Statistică. Candidații la concurs vor depune la secretariatul Rectoratului Universității din Iași, bulevardul Copou nr. 11, în termen de 30 zile de la apariția anunțului în Monitorul Oficial, cererea de înscriere însoțită de actele legale prevăzute de Legea 6/1969 privind Statutul personalului didactic din România și de precizările Ministerului Învățămîntului nr. 37331/1990. Concursul se va desfașura la sediul fiecărei facultăți, în cadrul termenului legal. (11427)

• S.C. LIAGE S.R.L., tel. 174054 angajează absolvent 1993 pentru agent comercial. (11302)

• S.C. SUT S.A., cu sediul în Iași, str. Rampei nr. 9, telefon 153745 angajează pentru lucrări în Iași sudor instalator autogen și instalator semitorist.

• Angajăm urgent șoferi taximetre. Tel. 115165, între orele 18,00 - 20,00. (11424)

• Societate comercială angajează confecționere. Tel. 130231. (11307)

• S.C. INTER-MARKET S.R.L. Iași, cu sediul în bulevardul Ștefan cel Mare și Sfînt nr. 8, scoate la concurs postul de vînzător, pentru magazinul KODAK. Condiții: garanție materială; cunoștințe minime de tehnica fotografică; cunoașterea unei limbi de circulație internațională (engleza); aspect fizic plăcut. Concursul are loc marți, 13.07.1993. Cererile, însoțite de curriculum vitae, se depun la sediul societății. Relații la tel. 112081 sau 114210. (11441)

• S.C. CONSTRUCȚII 1 S.A. Iași, cu sediul în Iași, str. Decebal nr. 1: 1. încadrează prin concurs revizor de gestiuni; 2. încadrează prin concurs șef serviciu financiar. Concursul va avea loc la sediul societății, în ziua de 14.07.1993. 3. încadrează zidari pe o perioadă determinată sau nedeterminată. 4. vinde la licitație apartament 4 camere, situat în Iași, str. Nicolina, bloc 917. Relații la telefon 136016 și 132309, între orele 7,00 - 15,00. (11422)

DIVERSE

• Administrația Financiară a Municipiului Iași pune în atenția societăților comerciale cu capital privat din municipiul Iași, cu număr de ordine pentru prezentarea bilanțului trimestrial atribuit de Direcția Generală a Finanțelor Publice și Controlului Financiar de Stat Iași, cuprins în intervalul 1-2102, că trebuie să se prezinte imediat în vederea reprogramării depunerii bilanțului pe trimestrul II 1993 la Camera 15 din cadrul Administrației Financiare.

• S.C. CHRIS S.R.L. Oradea produce prafuri de înghețată cu diverse esențe din import. Livrarea se face în Piatra Neamț. Relații la telefon 093/617216, după ora 16,00. (11438)

• S.C. CONSTRUCȚII HIDROTEHNICE S.A. Iași, cu sediul în Iași, str. Toma Cozma nr. 13, vinde la licitație mijloace fixe aprobate la casare, conform Decret nr. 50/1990. Listele pot fi consultate zilnic la Biroul mecanizare al societății, iar mijloacele fixe pot fi văzute zilnic între orele 9,00 - 12,00 în parcurile reci ale șantierelor Pașcani, Vaslui, Techirghiol și Iași, aparținînd societății. Relații suplimentare la telefon 098/145569 sau direct la sediul societății - Birou mecanizare.

• Fundația de Cultură și Știință MOLDOVA, Universitatea "M. Kogălniceanu" din Iași, str. Pinului nr. 6, tel. 98/112105 aduce la cunoștința candidaților că face înscrieri pentru concursul de admitere în anul universitar 1993-1994 la: 1. Facultatea de Medicină Generală, cursuri de zi; 2. Facultatea de Drept, cursuri de zi și fără frecvență; 3. Facultatea de Comerț Exterior, cursuri de zi; 4. Facultatea de Management și Economia Turismului, cursuri de zi; 5. Facultatea de Silvicultură și Arhitectură Peisageră, cursuri de zi și fără frecvență; 6. Facultatea de Kineziologie, cursuri de zi; 7. Facultatea de Ziaristică, cursuri de zi și fără frecvență; 8. Facultatea de Arte (secția Arte Plastice și secția Artă Teatrală), cursuri de zi. Înscrierile se fac pînă la data de 14.07.1993. În ziua de 15.07.1993 are loc admiterea, care se efectuează pe bază de teste.

• Începînd cu data de 8 iulie 1993, S.C. DOSOFTEI S.A. Iași va tipări imprimate T.V.A., în afară de pozițiile 2, 3, 4 din anexa 1 la H.G. 768/20.11.1992.

• S.C. CERAMICA Iași livrează produse ceramice pentru construcții de locuințe: blocuri ceramice de toate tipurile; țigle jgheab și solzi; placaje pentru finisarea pereților; blocuri de beton cu agregate ușoare; cărămizi normale și aparente; cărămizi de sobă. Se menționează că, deși de la 1 iulie s-a introdus T.V.A., prețurile de livrare nu au fost majorate

• Datorită efectuării probelor de etanșeitate la rezervorul de 5000 mc Miroslava, furnizarea apei potabile va fi întreruptă în zilele de 8, 9, 10 iulie 1993, între orele 11,00 - 16,00 în zona C.U.G. și Lunca Cetățuia.

MATRIMONIALE

• Italian, patron office import-export diamante, pietre prețioase și aur, absolut singur înăuntrul sufletului, necăsătorit, stare materială foarte bună, 48 ani, cu spiritul încă tînăr, prezentabil, de o fidelitate absolută, nebăutor, nefumător, maximă seriozitate, caut exclusiv domni-șoară/doamnă tînără, frumoasă, afectuoasă, 20/35 ani, chiar și divorțată, interesată de cunoașterea mea doar în scopul unei căsătorii din dragoste. Scrieți-mi, atașînd o fotografie. Adresa mea: Camerin Giorgio, Via San Salvatore 38/F, Valenza (AL), Italia, tel. 0131/953117. NB. Telefonare non serve, non voglio/Scrivetemi tassati-vamente in italiano, non importa errori, per foto intendo faccia, fronte e profilo, intera persona, in piedi, fronte e profilio, la descrizione deve esser dettagliata plu'possibile, e'inutile scrivere senza i requisiti richiesti, la lettera verra'cestinata. Se dopo i tempi tecnici postall non ricevete riposta, la riposta vi e'gia stata data e'negativa non solecitate grazie. Tutto si fara'per corrispondeza fino alla mia decisione d'incontro.

CONDOLEANȚE

• Dorin Spineanu regretă din suflet dispariția distinsului medic MARIA NICOLAE, căreia îi va purta mereu o profundă recunoștință și un mare respect. Sincere condoleanțe familiei îndoliate.

• Absolvenții Liceului Agroindustrial, clasa a XII-a B, împreună cu dirigintele, prof. Pînzaru, transmit sincere condoleanțe d-lui ec. Leon Zlate pentru pierderea mamei. (11338)

• Cadrele didactice și studenții Facultății de Filosofie împărtășesc durerea d-lui conf. univ. dr. Ștefan Afloroaiei și îi transmit sincere condoleanțe pentru pierderea mamei. (11340)

• Colegii de la Institutul Național de Inventică sînt alături de domnul Mardari Leonard în aceste momente grele pricinuite de pierderea tatălui și îi transmit sincere condoleanțe. (11432)

• Acel imprevizibil și blestemat colț de stîncă te-a răpit dintre noi fără măcar să ai timp să-mi spui un simplu adio. Trista veste m-a lovit prea tîrziu pentru a avea timp să te conduc pe ultimul drum. Puiu Coman transmite sincere condoleanțe familiei greu încercate, iar pe tine, GIGI SUMANARU, Dumnezeu să te ierte și fie-ți țărîna ușoară! (11440)

• Colectivul atelierului sculptură, secția a II-a S.C. Moldomobila S.A. transmite sincere condoleanțe colegului Roșu Maricel pentru pierderea suferită. (11442)

• Colectivul Laboratorului de analize medicale din Policlinica nr. 1 transmite sincere condoleanțe d-nei asistente medicale Postolache Floarea pentru pierderea suferită.

NOU pentru timpul dumnevoastră liber

CABANA DOROBANȚ

program NON STOP

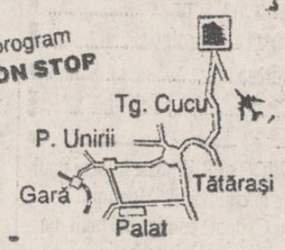

La numai 9 Km de centrul Iașului, **Cabana Dorobanț**, vă oferă cazare, liniștea și buna dispoziție de care aveți nevoie!

CABANA DOROBANȚ
- cadru natural deosebit -

14.56.98 Oferă: cazare, bar, terasă, mese organizate, întruniri, bază de agrement (bărci, windsurfing).

Anunțurile pentru mica publicitate se primesc la birourile noastre din Bd. Copou nr.19, Agenția de turism "AMIRAL" (lîngă cofetăria "Opera") și la sediul redacției din str. Smîrdan nr.5, între orele 8,30 - 15,00

monitorul

Director onorific:
AUREL LEON
FLORIN FLORESCU
redactor șef
DAN RADU
redactor șef adjunct
Tudor Agavriloaei
secretar general de redacție

EVENIMENT: TONI HRIȚAC (șef-secție), Eduard Calotă, Mihaela Cănănău, Vasile Cojocariu, Dan Fodor, Cristian Hanganu, Dumitru Hariga, Sorin Simon, Adina Scutelnicu, Ovidiu Scutelnicu, Vali Știrbu.
FOTOREPORTER: Constantin Plop
POLITIC: OVIDIU ȘIMONCA, Radu Meșniță, Lucian Postu, Cristian Racu.
ECONOMIE: COSTEL STROESCU, Mihaela Brezeanu, Alin Tocan.
REPORTERI SPECIALI: Cornel Cristoiu, Dorin Popa.
SPORT: G.I. NICOLAE, Leonard Cănănău, G. Anghel, Victor Grădinariu, I.C. Teodor.
REDACTOR DE SERVICIU: Ion N. Oprea.
GRAFICA: Lucian Amarii, Daniel Melinte
RECLAMA-PUBLICITATE; DANIEL SÎRBU, Cătălina Ailiesei, Liliana Cozma, Maria Vornicu.
CULEGERE - TEHNOREDACTARE COMPUTERIZATĂ: Cornelia Agavriloaei; Cerasela Cirimpei, Petronela Macovei, Florin Pavel, Liliana Signeanu, Mihaela Spineanu.

Cristina Popescu - director de programe RADIO NORD-EST.
Livia Susanu - director de producție RADIO NORD-EST
Mona Dîrtu - editor NORD-EST PRESS.

EDITOR
NORD-EST s.r.l.
Director general
ALEXANDRU LĂZESCU
Director literar-artistic
FLORIN ZAMFIRESCU
Director comercial
CEZAR CALUSCHI
Manager: Gabriel Rusu

ADRESA REDACȚIEI:
Str. SMÎRDAN nr.5
Tel. 17.25.57 (centrala)
Fax: 14.45.77

ABONAMENTELE se pot face la orice oficiu poștal din țară. MONITORUL figurează în catalogul presei interne la poziția 838.

Tiparul executat la S.C. DOSOFTEI S.A. Iași

Cea mai vîrstnică ieşeancă operată estetic are 78 de ani

Deşi în mai toate centrele universitare din ţară există, la ora actuală, clinici universitare de Chirurgie Plastică (secţii independente), Iaşul face excepţie. La Spitalul de Urgenţe Chirurgicale din Iaşi activează un medic primar (dr. Ştefan Luchian) şi un medic specialist (dr. Theodor Stamate) în domeniul chirurgiei plastice şi recuperatorii, alţi doi medici fiind în curs de specializare.

Rezultatele intervenţiilor în domeniul microchirurgiei ale acestor medici sînt comparabile cu cele din vest, deşi nu există o dotare corespunzătoare, spaţiu adecvat şi personal auxiliar stabil. De opt ani, la acest spital se fac diverse intervenţii în domeniul chirurgiei plastice şi recuperatorii şi în chirurgia estetică. Acestea se fac pentru a corecta diversele deformaţii în urma unor accidente şi, la cerere, pentru unele retusuri: liftingul (ridicarea tegumentului facial), care are ca rezultat dispariţia ridurilor prin întinderea pielii feţei, lipectomiile (downing abdominal), prin care se îndepărtează grăsimea de pe abdomen, mamoplastiile (mărirea sau micşorarea sînilor), remodelarea buzelor sau a nasului, reconstrucţia pleoapelor, corectarea urechilor clăpăuge.

Pacienta cea mai în vîrstă care a apelat la chirurgia estetică în Iaşi avea 78 de ani, iar cea mai mare cantitate de grăsime îndepărtată de pe abdomen a fost de 4 kg.

Pentru astfel de intervenţii, pînă acum se apela la clinicile din ţările occidentale, dar se pot face, acum, şi la noi. De aceea este de dorit înfiinţarea unei Clinici de Chirurgie Plastică şi la Iaşi.

Liliana NIŢĂ

Un certificat medical pentru port-armă costă 900 de lei

■ *pentru cetăţenii străini - 500 dolari/persoană*

Hotărîrea Guvernului nr. 532 din 1991 reglementează modul de acordare a asistenţei medicale cu plată. În acest sens, au fost stabilite şi noile tarife pentru obţinerea de certificate medicale. Astfel, pentru un certificat medical prenupţial se achită o taxă de 400 lei/persoană pentru cetăţeni români şi 500 dolari/persoană pentru cetăţenii străini. Pentru un certificat medical auto, cei interesaţi trebuie să plătească 900 lei/persoană în cazul cetăţenilor români şi 500 dolari/persoană pentru solicitanţii străini. Aceleaşi sume, 900 lei/perscană - cetăţean român, respectiv 500 dolari/persoană - cetăţean străin, sînt valabile şi pentru obţinerea unui certificat medical pentru port-armă. În ce-i priveşte pe solicitanţii de certificate medicale pentru adopţiune, tarifele sînt următoarele: 360 lei/persoană - români şi 750 dolari/persoană - străini. Se menţionează în actul emis de Guvern că echivalentul dolarilor în lei se va face la cursul de schimb al zilei. De asemenea, de la categoria "străini" fac excepţie cetăţenii din Republica Moldova, care sînt supuşi aceloraşi taxe ca şi cei români.

Mihaela CĂNĂNĂU

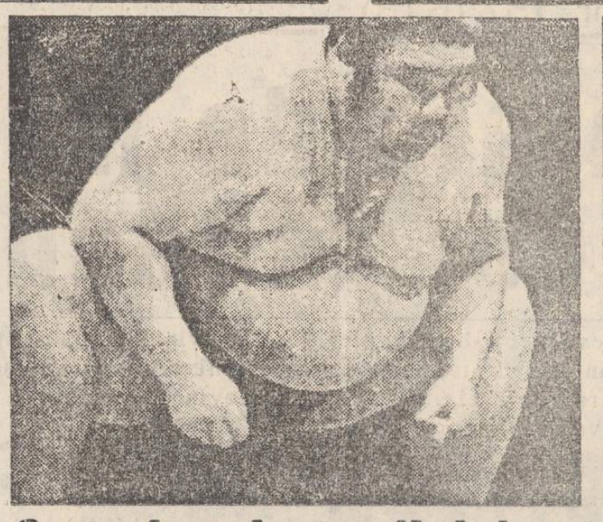

Campionul mondial de "sumo" cîntăreşte 207 kg

Cunoscut ca ritualic, ancorat în ceremoniile shintoiste ale secolului XIV, sumo a rupt interdicţiile şi se regăseşte ca sport în toată lumea. Consideraţi în mitologia japoneză ca fii ai divinităţilor, tinerii care-i practică sînt pregătiţi în şcolile de luptă. Urmînd un regim multicaloric special pentru a prinde acele spectaculoase rotunjimi, au viaţa foarte scurtă.

Cel de-al 64-lea "mare campion" al lumii este, începînd din luna februarie a acestui an, un american în vîrstă de 23 de ani, Chad Rowan. El are 207 kg şi o talie de 2 m. Acest Icuru este considerat, de către luptătorii japonezi, drept un sacrilegiu, ca şi noua distracţie din discotecile englezeşti: luptătorii sumo gonflabili. Moda a început să se extindă şi în restul ţărilor occidentale. Poţi deveni un veritabil luptător sumo doar îmbrăcînd un costum cauciucat care se umflă cu ajutorul unei pompe. Ţinuta se completează cu un coc japonez.

Cei doi luptători se aşază faţă în faţă, într-un cerc cu diametrul de 2,5 m şi încearcă să se dezechilibreze reciproc. Nenorocosul, odată căzut, trebuie ajutat să se ridice, bătînd aerul cu mîinile şi picioarele; el arată ca o broască ţestoasă întoarsă pe spate.

Liliana NIŢĂ

CARNETUL ZILEI

JOI, 8 iulie 1993

✝ **Sf.Mare Mc. Procopie; Sf. Epictet şi Astion**

VREMEA

Deşi temperatura aerului va creşte uşor vremea va fi răcoroasă pentru această perioadă. Cerul va fi variabil, local se vor semnala averse slabe de ploaie, însoţite de descărcări electrice. Vîntul va sufla slab la moderat din vest-nord-vest, stăbind treptat din intensitate. Valorile minime vor oscila între 10 şi 13 grade, iar cele maxime între 20 şi 23 de grade. **(Gheorghe Canache - Centrul de Prevedere a Vremii Bacău)**

TV BUCUREŞTI

TVR1 7.00 TVM. Telematinal • 10.00 TVR Iaşi • 11.00 TVR Cluj-Napoca • 12.00 Film artistic: "Cuplul conjugal" (Franţa, 1967) • 13.40 Desene animate • 14.00 Actualităţi • 14.15 Ora de muzică • 15.00 Album de vacanţă • 15.45 Cursuri de limbi străine (engleză-începători) • 16.00 Actualităţi • 16.05 Repere moldave • 16.35 Magazin în limba germană • 18.05 Povestea vorbei • 18.35 Tele-discul muzicii populare • 19.00 Itinerare spirituale • 19.30 Desene animate • **20.00 Actualităţi** • 20.35 Rosturi, rostiri • 20.40 Sport • **20.50 Film serial: "Dallas" (247)** • 21.45 Reflecţii rutiere • 22.00 Microrecital Gabriel Cotabiţă • 22.15 Studioul economic • 23.00 Actualităţi • 23.15 Simpozion.

TVR2 16.00 Actualităţi • 16.05 Bijuterii muzicale • 16.30 Desene animate • 17.00 Motor! • 17.30 Tradiţii • 17.55 Convieţuiri-magazin • 18.55 Festivaluri pe meridiane: Monte Carlo 1992 (III) • 19.20 Studioul incomod • 20.00 Actualităţi • 20.35 TV5 Europe • 21.00 TVM. Mesager • 21.30 Club SF • 22.00 Stadion • 22.30 TVE Internacional

RADIO IAŞI

6.00 Dimineţile noastre • 8.00 Buletin de ştiri • 8.10 Din înregistrările interpreţilor de muzică populară • 8.30 Columna • 9.00 Radiosfera • 12.00 Radio Chişinău • 13.00 Radiojurnal • 13.20 Vetre folclorice • 14.00 Compact disc • 15.00 Convorbiri literare • 15.30 Program primit de la Deutsche Welle • 16.00 Radiojurnal • 16.15 Radiograme • 18.20 Corespondenţa radio de muzică populară • 19.00 Ştirile serii • 19.10 Teatru la microfon • 20.45 Piese clasice în interpretări moderne • 21.00 Evenimentele zilei • 21.20 Galaxia rock..

CINEMATOGRAFE

• **VICTORIA** (tel. 112502): **"Ultimul mohican".** Producţie SUA, 1992. După romanul lui J.F. Cooper. Film de aventuri şi de dragoste. Regia: Michael Mann. Cu: Daniel Day-Lewis, Madeleine Stowe, Eric Schweig. Premieră. 2-8.07.1993, orele: 9.00, 11.00, 13.00, 15.00, 17.00, 19.00.

• **REPUBLICA** (tel. 114327): **"Justiţiarul".** Coproducţie Australia, Anglia, SUA, 1989. Regia: Mark Goldblatt. Thriller poliţist cu Dolph Lundgren, Louis Gossett-jr., Jeroen Krabbe, Kim Miyori. Premieră. 2-8.07.1993, orele: 9.00, 11.00, 13.00, 15.00, 17.00, 19.00. **Sala Mică - program de videoteca**, orele 10.00, 12.00, 14.00, 16.00, 18.00, 20.00.

• **COPOU** (tel. 145738): **"Bătălie disperată".** Producţie SUA, 1988. Thriller poliţist. 2-8.07.1993, orele 9.00, 11.30, 14.00, 16.30, 19.00.

• **DACIA** (tel. 164740): **"Pedeapsă capitală".** Producţie SUA, 1987. Thriller psihologic. 2-8.07.1993, orele 9.00, 11.00, 13.00, 15.00, 17.00, 19.00.

• **TINERETULUI** (tel. 117178): **"Julie darling".** Coproducţie SUA-RFG, 1982. Dramă. Regia: Paul Nicolas. Cu: Isabelle Mejias şi Tony Franciosa. Premieră. 2-8.07.1993, orele 9.00, 11.00, 13.00, 15.00, 17.00, 19.00.

Datorită zgomotelor şi mizeriei din zonă

Cetăţenii din cartierul Galata cer desfiinţarea berăriei "Aluniş"

La parterul blocului E4A din cartierul Galata se află berăria "Aluniş". Cetăţenii care locuiesc în această zonă au sesizat redacţia cotidianului nostru în legătură cu situaţia insuportabilă generată de activitatea acestei unităţi. Mai multe persoane ne-au declarat că liniştea cartierului este serios perturbată de zgomotele produse la descărcarea butoaielor cu bere iar starea de igienă din zonă lasă foarte mult de dorit. Unul din locatarii blocului E4A ne-a declarat următoarele: "De cîţiva ani buni, nu mai este linişte în zona asta. În fiecare zi, pe terasa berăriei se adună fel de fel de indivizi dubioşi care fac un vacarm de nedescris. Unii din aceştia au transformat gangul de la intrarea în bloc în grup sanitar, iar noaptea cînd mă întorc de la serviciu trebuie să fiu foarte atent pe unde calc. De zgomotele produse la descărcarea butoaielor ce să mai vorbesc. Pur şi simplu ne-am săturat. Ar fi bine dacă această unitate care ne face atîtea greutăţi ar fi desfiinţată sau măcar transformată într-o patiserie."

În lipsa şefului unităţii, Petre Rusu, am stat de vorbă cu Victoria Darie, barmană la berăria "Aluniş": "Acuzaţiile aduse de cetăţeni sînt nefondate. Noi avem un grup sanitar propriu, aşa că nu e vina noastră."

Sorin SIMON

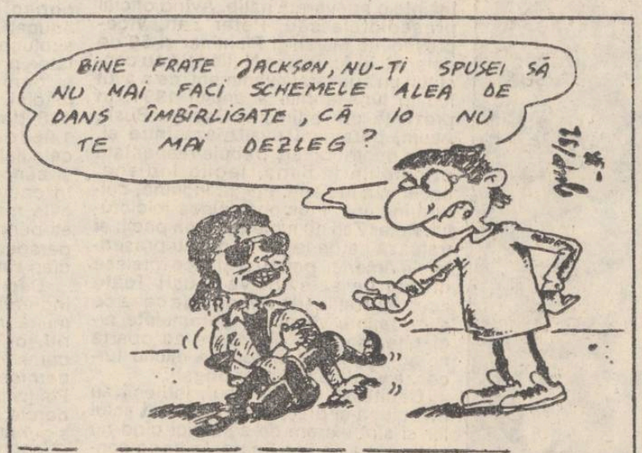

Fanii lui Michael Jackson se întîlnesc în Copou

La foişorul din parcul Copou se întîlnesc lunea, miercurea şi sîmbăta, începînd cu orele 12.00, membrii Clubului Jako. Acest club este o filială a "Fan Clubului Michael Jackson" din România. Clubul Jako are, în prezent, 50 de membri, cotizaţia lunară fiind de 500 de lei. La înscriere se mai percepe o taxă de 300 de lei. Între 21 şi 23 aprilie s-a desfăşurat la Bucureşti primul congres naţional al Fan Clubului. Între 13-15 iulie este posibil să se desfăşoare, tot la Bucureşti, primul congres mondial "Michael Jackson". Membrii Clubului Jako au vîrste cuprinse între 8 şi 20 de ani, dar există şi membri mai vîrstnici. Astfel, domnul Theodor Stolojan este membru de onoare al Clubului Jako din Iaşi, ne-a declarat Luiza Marin, preşedinta clubului.

Dan FODOR

"Mişcarea Combatanţilor" din Republica Moldova a "cucerit" ieri Iaşul

Ieri dimineaţă, dl Constantin Simirad, primarul municipiului Iaşi a primit delegaţia "Mişcării Combatanţilor" din Republica Moldova, condusă de preşedintele acestei organizaţii, dl. Ion Ilaşcenco. Din delegaţie mai fac parte Anastasie Florea, purtător de cuvînt, Chirilă Roşca şi Oleg Triboi, membri ai consiliului de conducere. "Mişcarea Combatanţilor" din Republica Moldova este o organizaţie apolitică şi de binefacere care urmăreşte să ajute sub diverse forme pe participanţii la luptele din Transnistria, membrii familiilor lor, ca şi a tuturor celor care au avut şi au de suferit de pe urma războiului. Organizaţia numără circa 30.000 de membri în toată Moldova. "Am venit la Iaşi pentru a lua un prim contact cu oficialităţile locale, pentru a ne face cunoscute preocupările şi hevoile şi-a vedea ce posibilităţi sînt pentru dezvoltarea unor relaţii de întrajutorare şi economice", ne-a declarat dl. Ion Ilaşcenco.

N. Dumitru

Omul de afaceri străin venit să colaboreze cu firmele româneşti rămîne cu imaginea sărăciei

Perioada de tranziţie spre economia de piaţă ale cărei principale pîrghii sînt controlate de principiul cererii şi al ofertei a scos în evidenţă o serie de elemente care creează greutăţi importante pentru acest proces complex. La ora actuală s-a ajuns în situaţia în care potenţialii investitori străini sînt atraşi în România pentru prezentarea posibilităţilor economice ale industriei naţionale, încercîndu-se în acest fel stabilirea unor relaţii comerciale prin încheierea unor contracte de producţie. Lăsînd la o parte legislaţia în vigoare, aflată şi ea într-o perioadă de tranziţie, care nu asigură cadrul cel optim pentru asemenea acţiuni, unul dintre elementele importante este cel referitor la prima imagine oferită partenerului străin. Zona industrială a Iaşului are o serie întreagă de exemple negative în acest sens, societăţile comerciale avînd la intrare holuri imense, a căror arhitectură este veche de cînd a fost executată construcţia şi, în plus, pereţii sînt înnegriţi de fum. Chiar în condiţiile în care uşile principale sînt deschise numai cu ocazia vizitelor oficiale, la intrare se află aceleaşi flori aproape uscate, alături de covorul scos proaspăt din magazie. Cei mai mulţi dintre directorii cu care au stat de vorbă redactorii cotidianului nostru, ne-au declarat că pe lîngă starea precară a fondurilor de care dispun pentru asemenea activităţi, se lovesc şi de o opoziţie din partea sindicatelor, care se opun unor cheltuieli suplimentare. Situaţia nu este generală valabilă dar, pe lîngă dezinteresul unora dintre consiliile de administraţie, sindicatele se ocupă mai mult de asemenea probleme decît de sustragerile de materiale din societate. Unul dintre liderii de sindicat cu care am stat de vorbă ne-a declarat că îi este frică să ia atitudine faţă de actele de indisciplină, atîta timp cît la aceeaşi firmă lucrează de ani întregi o mulţime de rude ale celui surprins în flagrant.

În această situaţie, la venirea partenerului extern, la calculul rentabilităţii, orice expert îşi poate da seama de pierderile nejustificate înregistrate şi care se reflectă asupra costurilor de producţie care devin în acest fel foarte ridicate şi determină un preţ necompetitiv al produselor pe piaţă.

Alin TOCAN

SOCIETATEA COMERCIALĂ "ALIMENTARA" S.A.
cu sediul în B-dul Ştefan cel Mare şi Sfînt nr.24
organizează în data de 21 iulie 1993

licitaţie publică deschisă

ETAPA a II -a
cu strigare, cunform Legii 58/1991, H.G.634/91, H.G. 758/91 şi H.G. 545/92 pentru vînzarea următoarelor active:

Denumirea activului	Obiectul de activitate	Adresa	Preţul de pornire (lei)	Taxa de participare (lei)
MAGAZIN ALIMENTAR nr. 15 (locaţie de gestiune)	comercializare pîine, carne, prep. carne	Şos. Păcurari Bloc 588	45 milioane	160.000
SPAŢIU COMERCIAL	spaţiu închiriat actualmente Coop. Credit VIITORUL Iaşi.	Bd. Independenţei Bl. A1-4	65 milioane	230.000

Dosarele de prezentare a activelor şi criteriile specifice pentru preselecţia ofertanţilor pot fi consultate zilnic la sediul societăţii între orele 10 - 13.

În vederea preselecţiei participanţilor la licitaţie ofertanţii vor depune pînă pe data de 10 iulie inclusiv dosarele complete.

Alte relaţii privind activele ce se scot la vînzare se pot obţine la telefon 098/142117 - d-nul Ifrim Ioan

Talonul care ne îmbracă

CONCURS CU TALOANE cu premii in valoare de 400.000 lei

TALON JOCKER Tip F

cupon de îmbrăcăminte şi încălţăminte în valoare de

200.000 lei

Numele şi prenumele.....
.....
B.I. seria..... nr.....
Virsta..... profesia.....
Adresa.....
..... Tel.....

IMPORTANT! Acesta este un TALON JOCKER şi poate înlocui unul din cele zece taloane tip F publicate în cotidianul "Monitorul".
ATENŢIE! Un set de taloane (B,F sau C) poate conţine cel mult un TALON JOCKER, cel corespunzător setului respectiv.

Duminică, 11 iulie 1993, orele 17 şi 20, la cererea publicului ieşean, va avea loc

spectacolul extraordinar

MAŞINA DE RÎS

susţinut de
DORU OCTAVIAN DUMITRU
şi invitaţii săi.

Spectacolul va avea loc la Casa de Cultură a Sindicatelor Iaşi.

HOROSCOP

BERBEC (21 mart. - 20 apr.): O persoană despre care aţi clevetit vă va cere astăzi socoteală. Nu vă lăsaţi dominat de mînie, ci transformaţi greşeala în neînţelegere. Demonstraţi-i bunele intenţii făcîndu-i un serviciu.

TAUR (21apr. - 20 mai): Înfrînaţi-vă dorinţele! Nu este momentul potrivit investiţiilor, ascultaţi mai întîi sfatul celor în măsură să-l dea. Astăzi este o zi destinată activităţii domestice.

GEMENI (21 mai - 21 iun.): Evitaţi intrigile obscure. Retrăgeţi-vă din mediul frecventat în ultimul timp pentru a nu fi complice la un lucru nedemn de dvs.; relaxaţi-vă prin studiu, este ziua cea mai nimerită.

RAC (22 iun. - 22 iul.): Vi se va achita o datorie socotită nesolvabilă, fapt care vă va oferi ocazia să luaţi parte la un divertisment costisitor. Nu ezitaţi, chiar dacă este un lucru trăznit, veţi petrece de minune.

LEU (23 iul. - 22 aug.): Vi se cere sfatul într-o problemă de onoare. Fiind în măsură să-l daţi, nu staţi pe gînduri. Persoana care va fi povăţuită vă va deveni un prieten de nădejde.

FECIOARĂ (23 aug. - 22 sep.): Se preconizează o aventură. Lăsaţi-vă în voia soartei, uitînd măcar azi argumentele logice. Uneori, lucrurile merg bine de la sine.

BALANŢĂ (23 sep. - 22 oct.): Azi nimic deosebit nu vă va stîrni interesul. Oricum, lucrurile merg bine, sînteţi înconjurat de prieteni buni şi nu aveţi de ce să vă plîngeţi. Aveţi nevoie doar de mai multă odihnă.

SCORPION (23 oct. - 21 nov.): Mici supărări, nu prea grave, vor supăra armonia acestei zile. Spre seară mergeţi într-o vizită sau ieşiţi în societate, unde îi veţi impresiona pe cei ce vă înconjoară de obicei.

SĂGETĂTOR (22 nov. - 21 dec.): O rudă egoistă va fi astăzi umbra dvs., însă cu cîteva aluzii sarcastice îi veţi tăia elanul. Va fi o zi în general bună, cu excepţia acestui incident. Nu veţi avea nici o problemă căreia să nu-i găsiţi soluţia.

CAPRICORN (22 dec. - 19 ian.): Sînteţi tentat(ă) să faceţi rău unei persoane pe care nu o puteţi suferi. Acest lucru poate atrage nenorocirea dvs. Fiţi calculat(ă) şi priviţi acest aspect cu obiectivitate. Veţi descoperi că este o acţiune gratuită şi lipsită de sens.

VĂRSĂTOR (20 ian. - 19 febr.): Preluaţi controlul afacerilor mulţumită unui subaltern credincios. O călătorie neaşteptată se conturează. Nu daţi înapoi, acest drum vă va aduce îmbunătăţiri materiale.

PEŞTI (20 febr. - 20 mart.): Cineva caută să vă îndepărteze de a calea pe care o urmaţi. Vigilenţa este folositoare, însă aceasta nu înseamnă a-i bănui pe cei care vă vor binele. Fiţi mai comunicativ(ă)!

LEGENDA

- o zi excelentă
- o zi bună
- nu vă merge grozav
- mai bine nu încercaţi nimic important

BIBLIOTECA CENTRALĂ UNIVERSITARĂ „M. EMINESCU”

VINERI, 9 iulie 1993 Anul III, Nr. 158 (614) 8 PAGINI - 80 LEI

cotidian de informaţii

Monitorul

Legea accizelor va încuraja contrabanda cu băuturi alcoolice și țigări

La mărfurile pentru care se percep accize și care sînt aduse din străinătate de persoane fizice și sînt depuse în consignații spre vînzare, prețurile vor crește foarte mult. De exemplu, dacă o persoană aduce din străinătate un pachet de țigări Kent și îl depune în consignație la prețul de 1000 lei, la acest preț se mai adaugă acciza în valoare de 2000 lei, care se virează la bugetul de stat și comisionul de 15 % al consignației, adică 150 lei. Deci, în final pachetul de Kent va costa 3150 lei. Menționăm că dintre produsele pentru care se plătesc accize fac parte băuturile alcoolice, cafeaua, articolele de cristal, bijuterii din metale prețioase, inclusiv verighetele etc.

Prin această măsură este posibil să fie încurajată specula pentru că respectivul cetățean își va vinde mai rapid pachetul de Kent dacă îl va vinde la "negru". În același timp există și un efect negativ: este descurajat comerțul tip consignație, care a absorbit o mare parte din forța de muncă disponibilizată din industrie.

C. STROESCU

Va crește șomajul în rîndul medicilor

■ din 5500 de absolvenți ai secundariatului, doar 1200 vor găsi un loc de muncă în domeniu

Ministerul Sănătății, a anunțat zilele acestea prin purtătorul său de cuvînt, prof. dr. Alexandru Oproiu, secretar de stat, că în acest an doar un sfert din proaspeții medici specialiști vor primi locuri de muncă. Astfel, la nivelul întregii țări, din cei 5550 medici specialiști, absolvenți ai secundariatului în 1993, doar 1200 vor avea locuri de muncă asigurate de către stat. În ce privește județul Iași, am fost informați de la Direcția Sanitară că la finele acestui an vor absolvi cei trei ani de secundariat 168 de medici.

Nu s-a putut preciza pînă la această dată cîte locuri de muncă vor fi scoase la concurs deoarece Direcția Sanitară nu a înregistrat pînă acum nici un asemenea post.

Referitor la anul 1994, secretarul de stat, prof. dr. Alexandru Oproiu a anticipat o creștere fără precedent în România a șomajului în rîndul medicilor. Acest lucru se justifică și prin faptul că în anul care vine celor 1800 de medici care vor absolvi secundariatul nu li se vor putea asigura în totalitate locuri de muncă.

M. CĂNĂNĂU

Ministerul Finanțelor face noi precizări

13 sortimente de pîine rămîn cu prețul nemodificat

La sfîrșitul săptămînii trecute, la raionul de pîine din Hala Centrală a izbucnit un scandal în momentul în care la raft a apărut pîine "Dîmbovița" cu preț majorat de la 115 lei la 145 lei, datorită aplicării TVA.

Avînd în vedere această situație, conducerea S.C. PANGRAN S.A. a cerut precizări privind prețul acestui sortiment întrucît nu poate fi asimilat nici unei categorii de pîine din lista produselor scutite de plata TVA. Pe data de 5 iulie, Ministerul Finanțelor a răspuns, trimițînd o listă cu 13 sortimente de pîine pentru care nu se plătește TVA și la care au fost stabilite următoarele prețuri cu amănuntul: 1. Pîine Dîmbovița de 0,800 kg - 115 lei; 2. Pîine acloridă de 0,300 kg - 55 lei; 3. Pîine Dîmbovița de 1,000 kg - 155 lei; 4. Pîine Iași de 0,500 kg - 95 lei; 5. Pîine Iași de 0,700 kg - 130 lei; 6. Pîine București de 0,500 kg - 90 lei; 7. Pîine București de 1,000 kg - 180 lei; 8. Pîine Dîmbovița de 0,600 kg - 90 lei; 9. Pîine București de 0,600 - 115 lei; 10. Pîine București de 0,700 kg 135 lei; 11. Pîine Postăvarul de 0,500 kg - 100 lei; 12. Pîine Cozia de 0,620 kg - 100 lei; 13. Pîine de casă de 0,800 kg - 130 lei.

Costel STROESCU

Superficialitatea medicilor psihiatri din comisiile militare generează tragedii

Soldați dezechilibrați psihic se sinucid în unitățile militare

Procuratura Militară Iași este nemulțumită de activitatea comisiilor medicale de pe lîngă comandamentele militare din teritoriu. La recrutare, fiecare tînăr trece prin fața mai multor medici care trebuie să stabilească dacă individul este sau nu apt să satisfacă serviciul militar. Datorită superficialității cu care medicii tratează acest examen medical, sînt înrolați și indivizi cu diverse boli psihice. Mulți dintre aceștia comit diverse infracțiuni în timpul stagiului militar și datorită deficiențelor mintale de care suferă nu pot fi trași la răspundere. Mai grav este faptul că la unii dintre ei boala se manifestă atunci cînd sînt în serviciul de santinelă cu armă și muniție la îndemînă.

■ Soldatul Benone Rîmbu din județul Botoșani s-a prezentat la unitatea militară la care a fost repartizat cu toate examenele medicale promovate. Plecînd în prima permisie nu s-a mai întors la unitate pentru că s-a întîlnit cu un polițist care i-a propus să se angajeze cioban la stîna tatălui său. Reținut în cele din urmă, s-a constatat că prezintă o oligofrenie de gradul II și deci fapta a fost comisă fără discernămîntul celui în cauză.

■ Aristotel Aicoboaie din Iași a fost încorporat în anul 1989 și repartizat la o unitate de muncă din Alba Iulia. În scurt timp a părăsit unitatea și nu a fost găsit pînă la data de 23 ianuarie 1991 cînd a fost din nou încorporat la Alba Iulia. Nici de această dată nu a reușit să suporte privațiunile serviciului militar, dezertînd la data de 8 martie 1991. Știind că este dat în urmărire pe țară s-a predat de bună voie la 23 noiembrie 1992. În decursul urmăririi penale, soldatul Aicoboaie a fost supus unui consult medico-legal care a stabilit că este o persoană dizarmonică, care prezintă decompensări depresiv-anxioase situaționale. Cu toate că fapta a fost comisă cu discernămînt, Spitalul Militar Central București a considerat, pe bună dreptate, că învinuitul este inapt pentru serviciul militar. Acest lucru a atras după sine și scoaterea lui Aristotel Aicoboaie de sub urmărire penală în luna mai 1993.

■ Corneliu Caraban, tot o persoană dizarmonică, care putea fi declarată inaptă pentru serviciul militar, s-a sinucis prin împușcare pe 1 ianuarie 1993, în timp ce era santinelă în serviciul de pază al aeroportului Salcia din județul Suceava. A fost găsit mort în foișor cu un bilet în buzunar prin care explica că divorțul părinților l-a îndemnat la acest act sinucigaș.

■ Soldatul Costică Cojocaru își satisfăcea stagiul militar la o unitate de grăniceri din Iași, în anul 1992. La numai 4 luni după ce se căsătorise s-a sinucis prin împușcare în timpul serviciului de gardă. Nici familia și nici prietenii de armată nu au putut să-și explice de ce s-a împușcat, pentru că nu s-a plîns niciodată că ar avea greutăți.

■ Viorel Marin era înrolat la o unitate militară din Bîrlad. Singurul lucru care i se putea reproșa este faptul că avea două prietene care nu știau una de existența celeilalte. La începutul lunii noiembrie 1992, a trimis cîte o scrisoare fiecărei iubite. Un moment de neatenție l-a făcut să trimită scrisoarea pentru Mariana pe adresa Elenei și invers. Acest lucru a făcut pe cele două fete să afle că iubitul le înșeală pe amîndouă. Tînărul soldat nu a găsit altă soluție de rezolvare a acestei situații, decît să încerce să se sinucidă. Norocul său a fost că glonțul nu a atins nici un organ vital. După cîteva săptămîni de spitalizare, a fost clasat constatîndu-se că prezintă și o deficiență mintală. După ce și-a revenit, Viorel a încercat să ascundă intenția sa de a se sinucide, afirmînd că unitatea a fost atacată și că a fost împușcat de atacatori. Expertizele balistice au infirmat această variantă a soldatului, arătînd că glonțul extras din abdomenul tînărului a fost tras cu propria armă din dotare.

Ovidiu SCUTELNICU

O ordonanță guvernamentală pe care n-o respectă nimeni

Taximetriștii sînt obligați să afișeze vizibil prețul pe care-l practică

Pe adresa Oficiului Județean pentru protecția consumatorilor au sosit în ultima perioadă tot mai multe sesizări din partea cetățenilor care se folosesc de serviciile taxiurilor.

Cetățenii sînt deranjați de faptul că tarifele pe kilometru variază foarte mult de la un taxi la altul, iar ei nu au posibilitatea de a alege din toate taxiurile care staționează într-o stație pe cel cu prețul cel mai convenabil, așa cum ar fi normal. Alături de sesizările cetățenilor se află și sesizări ale taximetriștilor care practică tarife reduse, și care își reclamă colegii de concurență neloială, deoarece, deși stau la același rînd, cetățeanul nu poate alege taxiul cu prețul cel mai convenabil, tarifele nefiind afișate.

Ne-am interesat despre prețurile actuale practicate de taximetriști la Inspectoratul Județean de metrologie - unde se verifică aparatele de taxat - și am aflat că tarifele pe kilometru variază mult de la un taxi la altul, cel mai redus preț fiind de 125 lei/kilometru (tarif de zi) și cel mai ridicat: 250 lei/km (tarif de zi).

Propunerile cetățenilor care au sesizat aceste aspecte sînt ca toate taxiurile să aibă afișate, la loc vizibil din exteriorul mașinii, tariful pe care îl practică. Analizînd această propunere împreună cu dl. Constantin Bilaus, șeful Serviciului prețuri și protecția concurenței, am aflat că afișarea prețurilor este obligatorie, conform ordonanței Guvernului cu numărul 23 din 1992, care prevede că: "Prețurile și tarifele trebuie afișate în mod vizibil și într-o formă neechivocă, ușor de citit". Conform aceleiași ordonanțe, nerespectarea acestei prevederi legale se sancționează cu amenzi cuprinse între 100.000 lei și 350.000 lei.

Este inexplicabil de ce nu respectă taximetriștii din orașul nostru această hotărîre emisă de guvern, și de ce organele abilitate (Garda Financiară, Poliția, Primăria, Prefectura, Direcția Finanțelor Publice) nu veghează la respectarea ei.

Cristian DUNAR

Cei trei acuzați de incendierea autoturismului avocatului Corneliu Moraru vor rămîne mai departe în arestul Poliției

Primele declarații date presei de Ionel Onofraș

Cererile de eliberare pe cauțiune adresate instanței de către inculpații Ionel Onofraș, Liviu Munteanu și Ion Olteanu, au fost respinse ieri de un complet de divergență al Judecătoriei Iași format din doamnele judecătoare Mona Pivniceru (președinte), Nicoleta Lazăr și Georgeta Scripcaru.

■ IONEL ONOFRAȘ: "Nu ne bucurăm de un drept cîștigat la Revoluție: eliberarea pe cauțiune"

Dintre inculpați a luat cuvîntul Ionel Onofraș care a declarat: "Ne aflăm într-un imperiu al depersonalizării. Nu mai am nume ci doar un număr 26. Am fost primar și erou al Revoluției. Nu există probe împotriva mea privind săvîrșirea altor fapte." Procurorul de ședință Renata Roxana Urziceanu a cerut în toate cele trei cazuri respingerea cererilor de liberare pe cauțiune pe motiv că există temerea că inculpații vor săvîrși noi infracțiuni iar fapta lor a fost săvîrșită creînd un pericol public. După deliberare, completul de divergență a respins cu două voturi contra unul cererile de liberare pe cauțiune ale celor trei inculpați. Conform noilor modificări de procedură penală intrate în vigoare de la 1 iulie 1993, hotărîrea dată este cu drept de recurs în termen de trei zile de la pronunțare.

După plecarea completului de judecată, Ionel Onofraș a declarat unui reporter al postului de radio Nord-Est: "Sînt dezolat de ceea ce se întîmplă. Nu este uman ceea ce se întîmplă. Am muncit, am luptat împreună atîta timp și nu ne bucurăm de un drept cîștigat la Revoluție: dreptul la cauțiune. Însă, se știe, sînt nevinovat. Nu știu dacă asta se numește corupție sau lipsă de curaj a celor care decid aici. În casa dreptății nu se împarte dreptate. Faptul că s-a ajuns la un complet de divergență spune că există frica de a decide asupra adevărului. Probabil că toată lumea gîndește că printr-o decizie în favoarea noastră sînt implicate sume de bani. Numai că acolo nu putem mișca un leu. Banii nu ne aparțin. Sînt ai firmelor. Trebuie să faci sacrificii pentru a ajunge acolo."

■ LIVIU MUNTEANU. "Aici se vrea un proces politic. Sîntem ca la Tiraspol"

Liviu Munteanu, la rîndul său, a declarat: "Arestarea mea a fost pentru protecție, dragă Doamne. Mai mult nu pot să spun decît în momentul cînd voi discuta cu toate ziarele. Nu mă feresc nici de "Monitorul", nici de "Evenimentul", nu am nimic cu nimeni. Din contra, aș fi vrut ca acest proces să se desfășoare în prezența ziariștilor de la toate ziarele. Dar, aici se vrea un proces politic. Sîntem la Tiraspol. Ați înțeles sau nu? De 62 de zile de cînd sînt arestat cer să fac presei declarații complete."

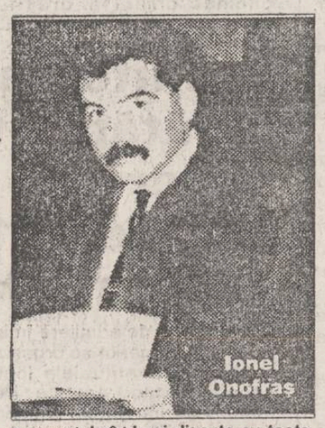

Întrebat despre ce declarații ale fiului său poate fi vorba, tatăl lui Liviu Munteanu a spus reporterului postului de radio Nord-Est: "Băiatul meu la Revoluție a fost șeful grupei operative. Nu știu care este situația, că de cîte ori mă duceam pe la Poliție eram întrebat dacă știu ceva despre niște dosare pe care le-ar avea băiatul meu. Dar eu nu știu, nu am auzit dacă are asemenea dosare." Tatăl inculpatului Munteanu a mai declarat că fiul său, reținut în arestul Poliției, este bolnav și i s-a refuzat de către conducerea Poliției să consulte un medic. Persoane autorizate din cadrul Poliției Județului Iași au infirmat însă acuzațiile aduse, susținînd că arestul Poliției beneficiază de serviciile unui medic care poate consulta arestații.

Vali ȘTIRBU

O consecință a modului haotic în care se aplică TVA

Țăranii cred că trebuie să mărească și ei prețurile produselor pe care le vînd

■ pe tarabe pot fi văzute etichete cu prețuri de genul: castraveți 200 lei /kg.+ 100 lei TVA

Într-unul din numerele trecute ale cotidianului nostru menționam că, odată cu introducerea taxei pe valoarea adăugată de la 1 iulie, au crescut și prețurile practicate de vînzătorii din piețele agroalimentare ale Iașului. Unul din motivele invocate de către aceștia, pe lîngă scumpirea transportului județean, este acela că s-au majorat taxele aplicate de către administrația piețelor.

În legătură cu motivele ce stau la baza acestei majorări, am solicitat cîteva informații de la dl. Eusebnie Feodorov, directorul S.C. COMPIAȚA S.A. După cum ne-a declarat domnia sa, societatea comercială COMPIAȚA are ca obiect de activitate prestarea serviciilor de închiriere a spațiilor, terenurilor și cîntarelor și perceperea taxelor forfetare de la producătorii particulari și agenții economici care desfac produse agricole către populație în piețele agroalimentare ale Iașului.

Dl. director ne-a informat că, pînă la 1 iulie, conform adresei nr. 261073/24.06.91 primită de la Ministerul Finanțelor, activitatea prestată de societățile cu acest profil nu intra sub incidența impozitului pe circulația mărfurilor, veniturile obținute din aceste prestații fiind neimpozabile. În prezent însă, deoarece legislația nu prevede cu exactitate în ce categorie se încadrează activitatea prestată de către această societate (taxe forfetare) nu este clar dacă ea intră sau nu sub incidența aplicării TVA. Deoarece Direcția Generală a Finanțelor Publice Iași s-a pronunțat în favoarea aplicării TVA dar fără a putea preciza corectitudinea acestei decizii, conducerea S.C. COMPIAȚA va înainta, în cursul zilei de astăzi, către Departamentul taxe pe valoare adăugată din cadrul Ministerului Finanțelor, o adresă prin care solicită precizări în acest sens.

Mihaela BREZEANU

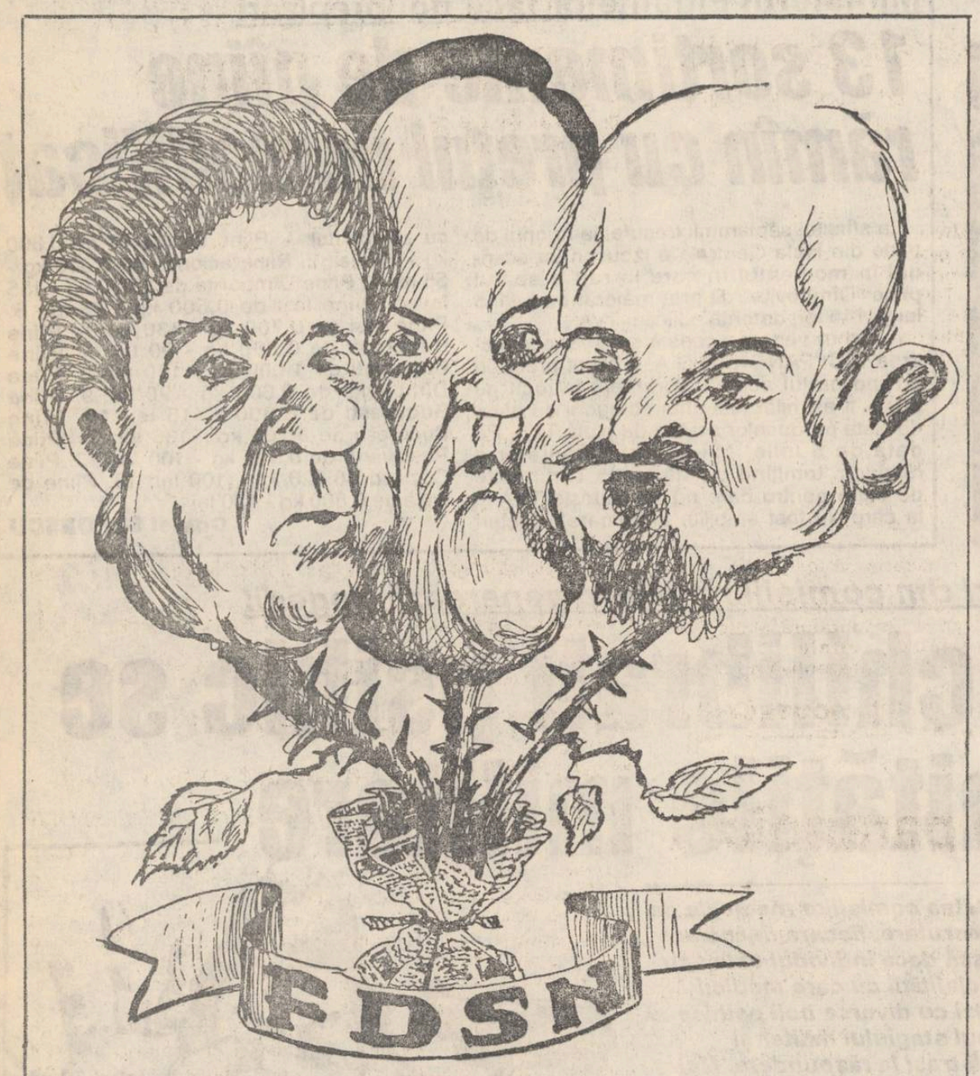

În această dimineață, de la ora 9.00, în Sala polivalentă din București încep lucrările Conferinței Naționale FDSN, cel mai important eveniment politic al verii. Se vordiscuta noua orientare ideologică a partidului, schimbarea numelui partidului. Oliviu Gherman, Adrian Năstase și Ioan Solcanu candidează la președinția partidului. Ziarul "Monitorul", pentru a vă oferi informații cît mai exacte, va publica în numerele de mîine și luni corespondențe speciale de la fața locului.

Basarabenii din județele istorice Izmail și Cetatea Albă au adresat un memoriu Camerei Deputaților

■ *Ei cer simplificarea trecerii frontierei pentru populația română din regiunea Odessa*

Vizita în Ucraina a președintelui Camerei Deputaților, Adrian Năstase continuă să aibă ecouri favorabile în rîndul comunității românești din Ucraina. Românii - basarabeni din județele istorice Izmail și Cetatea Albă (regiunea Odessa) au adresat un memoriu domnului Adrian Năstase care vrea o continuare a Memoriului Societății pentru cultura românească "Mihai Eminescu" din Cernăuți, adresat aceleiași demnitar. În completarea acestui memoriu se mai adaugă cinci puncte distincte. Primul punct se referă la un acord cu partea ucraineană care să simplifice trecerea frontierei prin punctele Izmail - Tulcea și Reni - Galați pentru populația română din regiunea Odessa. Al doilea punct solicită urgentarea deschiderii Consulatului României la Odessa. Punctul numărul trei se referă la asigurarea posibilităților de recepționare a emisiunilor TVR și TVM în raioanele sud-basarabene și transnistrene ale regiunii Odessa, populate de români. În vederea deschiderii la Izmail a unui Centru de cultură românească se solicită contribuția României la construcția unui local. În final se cere "să se intervină pe lîngă conducerea de vîrf a Ucrainei ca să se pună capăt împărțirii artificiale a populației românești de aici în "moldoveni" și "români" și să fie egalizate entonimul "român" și glotonimul "limba română".

Romulus NICOLAE

Senatorul PUNR Ioan Gavra i-a atacat violent pe Ion Rațiu și Ion Cristoiu

■ Toți reporterii din presa scrisă bucureșteană au fost calificați drept "trepăduși"

În cadrul conferinței de presă săptămînale a PUNR, dl. senator Ioan Gavra, l-a atacat violent pe vicepreședintele Camerei Deputaților, dl. Ion Rațiu, pentru afirmațiile sale făcute pe postul național al TVR, cu prilejul blocării de către dl. Adrian Năstase a sesiunii parlamentare extraordinare. Limbajul folosit de către liderul PUNR-ist a depășit cu mult limitele bunei cuviințe. Interpelat de un ziarist, care l-a întrebat dacă are cunoștință de cele aproximativ 3000 de telefoane (favorabile expunerii televizate d-lui Rațiu) care au blocat pur și simplu centralele marilor cotidiene bucureștene și ale televiziunii, senatorul - PUNR-ist a răspuns sec "această cifră de 3000 nu este edificatoare". În cadrul aceleiași conferințe de presă, criticînd modul în care dl. Cristoiu își alcătuiește editorialele, dl. Gavra a adus o gravă jignire reporterilor din presa scrisă, catalogîndu-i drept "trepăduși". Calificativul vicepreședintelui PUNR a stîrnit rumoare în sală, unde se aflau... numeroși reporteri de la principalele publicații centrale. **(Lucian Gheorghiu)**

La București

Țigaretele "Carpați" și "Snagov" sînt cele mai căutate

Datorită aplicării TVA-ului și a dublării accizelor, prețurile țigărilor din import în București a crescut considerabil. Cele mai ieftine sortimente au devenit "B.T."-urile, care costă acum în jur de 400-450 lei pachetul. Țigările americane "populare" ("L.M.", "Winchester", "Bond" etc.) care înainte de 1 iulie se vindeau cu prețuri variind între 250 și 350 lei, au sărit acum la 900-1000 lei. Din această cauză boutiqurile au început să fie ocolite de către cumpărători, majoritatea luînd cu asalt tutungeriile de stat, unde se mai găsesc încă "Snagov" și "Carpați". Patronul unui boutique din Drumul Taberei a declarat că, datorită prețurilor excesiv de mari pe care le-au impus angrosiștii, majoritatea privatizaților au încetat să se mai aprovizioneze de la aceștia, așteptînd o firească reducere a prețurilor. Un raid al unei echipe de reporteri prin zona depozitelor angrosiștilor din jurul complexului expozițional de lîngă Casa Presei Libere a constatat că activitatea este extrem de redusă. Dacă, înainte, în dreptul fiecărui depozit stăteau la rînd 7-8 mașini, care așteptau să încarce marfă, după 1 iulie, "coada" este formată din maximum 2-3 mașini. **(Lucian Gheorghiu)**

S-a declanșat un nou scandal: PNL contra " ROMCEREAL"

Miercuri dimineață, la redacțiile mai multor cotidiene bucureștene s-a primit un fax în care se relata despre anumite incidente petrecute marți seara cu ocazia întrunirii Biroului Permanent Central al PNL. Totodată fax-ul (nesemnat) conținea și cîteva referiri tendențioase la adresa d-lui Viorel Cataramă. Joi, 8 iulie, conducerea PNL a anunțat că a descoperit originea fax-ului. Acesta a fost transmis de pe unele din aparatele firmei "Romcereal". Dl. Cataramă urmează să solicite explicații conducerii Romcereal-ului, iar în caz că nu va fi descoperit autorul, va fi sesizată Procuratura. Dl. Cataramă a declarat reprezentanților presei, că "cineva este interesat să compromită PNL-ul și totodată să împiedice redresarea economiei românești, redresare în care este implicat și PNL, prin noul program care va fi dat publicității în foarte scurt timp" **(L. G.)**

CRONICĂ MONDENĂ

La festivitatea înmînării premiilor Uniunii Scriitorilor, Nicolae Manolescu s-a reapucat de fumat

■ Laureații au primit o parte din premii în pungi cu inscripția ASSOS

Miercuri, 7 iulie a avut loc festivitatea de decernare a premiilor Uniunii Scriitorilor pe 1992. După ce săptămîna trecută Comitetul director al acestei instituții s-a deplasat la Cotroceni pentru a face un apel disperat la bunăvoința financiară a președintelui Iliescu, chiar din deschiderea festivității Laurențiu Ulici (președintele Uniunii Scriitorilor în absența lui Mircea Dinescu) a declarat că promisiunile lui Ion Iliescu au rămas la stadiul de vorbe în vînt.

"Executivul, legislativul și președinția urmăresc cu bună știință distrugerea culturii române", s-a exprimat în mod categoric Laurențiu Ulici. Chiar și în această criză financiară s-au găsit totuși binevoitori care să sponsorizeze premiile Uniunii: Credit Bank. Astfel, premiile au fost mai substanțiale decît anul trecut, ridicîndu-se la suma de 130.000 lei pentru toate genurile și 75.000 lei pentru debut. Alături de aceste sume premianților le-a fost înmînată în mod discret cîte o pungă purtînd inscripția Assos și în care am aflat că se aflau cărți pentru îmbunătățirea cunoștințelor celor laureați, cărți oferite tot de un sponsor particular.

Componența juriului: Cornel Regman președinte, Mircea Ciobanu, Gabriel Dimisianu, Mircea Martin, Eugen Negrici, Magdalena Bedrosian, Mircea Sântimbreanu.

Din premii: pentru poezie, Cezar Ivănescu cu "Alte fragmente din muzeu", Miron Chiropol cu "Această pierdere". Vasile Gârneț cu "Personaje din grădina vitală"; pentru proză Bujor Nedelcovici cu "Îmblînzitorul de lupi", pentru critică și istorie literară Liviu Petrescu cu "Vîrstele romanului"; pentru eseu și publicistică, premiile au fost acordate lui Arșavir Acterian și Basarab Nicolescu, acesta din urmă, ca și Miron Chiropol și Bujor Nedelcovici, făcînd parte din diaspora și fiind de profesie fizician; pentru debut, Mihai Dragalea cu "Exercițiul ficțiunii", și Tudor Călin Zarojanu cu "Viața ca troleibuz" Premiul Liviu Rebreanu, oferit dintr-o donație a scriitorului, a fost acordat lui Cornel George Popa pentru volumul "54 de blitzuri și alte chestii", suma ridicîndu-se la 20.000 lei, ca urmare a dobînzilor și a scutirii de TVA.

Ce a sărit în ochi a fost un mare absenteism al celor premiați, sonorizarea extrem de proastă a festivității și excelentul dineu (udat, totuși, cu parcimonie), sponsorizat tot de Credit Bank.

Ultimă oră - După o întrerupere de circa 20 de ani, N. Manolescu s-a reapucat de fumat, acțiune care a coincis în mod nefericit cu aplicarea taxei pe valoarea adăugată. Iată așadar, încă o cruntă ironie a destinului! **(MEDIAFAX)**

La Botoșani

Părintele Petru Chirvase a convins zeci de femei să renunțe la avort

Caritatea și misionarismul sînt două îndatoriri creștine redescoperite de curînd și de Biserica Creștină Ortodoxă Română. Astfel, la Botoșani, preotul de caritate Petru Chirvase acordă asistență spiritual-creștină într-un număr de nouă spitale. Prezența sa a devenit familiară în saloanele spitalelor, la căpătîiul celor suferinzi, motiv pentru care este chemat chiar la ora 4 dimineața pentru nevoile creștine ale muribunzilor. În fiecare dimineață, preotul de caritate merge la maternitatea botoșăneană unde, în urma unor îndelungate discuții asupra rolului creștin al mamei, zeci de femei au renunțat la pruncucidere - păcat de neiertat. La rîndul său, preotul Petru Fercal, ajutat de 3 misionari laici, Petru Pavel, Alexandru Ilievici și Maria Broscăuțanu oficiază în fiecare săptămînă, la Clubul Penitenciarului din Botoșani, slujbe religioase pentru deținuți. Părintele misionar are lungi discuții cu deținuții, pe teme religioase, în dorința trezirii în sufletul acestora a conștiinței creștine care să-i îndepărteze de pe drumul păcatului.

Val GURALIUC

Șeful SRI-ului din Hunedoara este acuzat public de implicare în afaceri cu locuințe

■ El și-a ajutat fosta soacră să primească un apartament în mod ilegal

Alexandru Agîrbiceanu, șeful secției județene a Serviciului Român de Informații, este acuzat public de implicare în afaceri cu locuințe. Șeful SRI Hunedoara este acuzat că a oprit formele legale pentru ca Florin Cosmin Popa să poată intra în apartamentul nr. 3 din blocul 29A str. N. Bălcescu, Deva, deși a primit cheia acestuia cu luni în urmă. Acest apartament a fost atribuit din cota MApN (UM 02498/H Deva) unei persoane civile - Maria Glodeanu, fosta soacră a d-lui col. Alexandru Agîrbiceanu, născută la 27 august 1920, în Ceteju de Sus, actualmente beneficiara unei pensii de urmaș din anul 1989, prin decesul soțului. Atribuirea locuinței s-a făcut în baza procesului verbal nr. 201 și a tabelului nominal cu același număr, din 29.V.1990 emise de UM 02498/H Deva, documente de altfel false, motiv pentru care a fost sesizată public Procuratura Militară. Apartamentul a făcut obiectul unui schimb de locuință între tatăl lui Cosmin Florin, dl. Aurică Popa și dl. Alexandru Agîrbiceanu. **(EP)**

Admiterea în învățămîntul superior începe la 10 septembrie

Concursul de admitere în instituțiile de învățămînt superior se organizează o singură dată, eventualele locuri rămase neocupate fiind anulate. Pentru toate formele de învățămînt superior, zi, seral, fără frecvență, concursul de admitere va începe la 10 septembrie. La profilurile la care concursul se desfășoară în două etape, prima etapă va începe la 1 septembrie, iar a doua la 10 septembrie. Înscrierea candidaților se face în perioada 31 august-7 septembrie. La profilurile la care concursul va începe la 1 septembrie, înscrierea candidaților se face în perioada 26-30 august. Institutele de învățămînt superior nu pot modifica datele înscrierii la concursul de admitere.

Început de incendiu la Institutul de Cercetări Nucleare Pitești

■ Evenimentul nu a avut consecințe nefaste asupra mediului ambiant

După cum informează RENEL, la data de 5 iulie 1993 a avut loc un început de incendiu la turnurile de răcire situate în exteriorul reactorului de cercetare de la Institutul de Cercetări Nucleare Pitești, oprit cu două săptămîni în urmă pentru revizie.

Începutul de incendiu a cuprins turnurile 2 și 3 din cele 7 existente, și a fost localizat și lichidat în cca. 25 minute cu forțe proprii.

Evenimentul nu a avut consecințe asupra mediului ambiant iar reactorul va putea funcționa în continuare în condiții perfecte de siguranță și securitate nucleară.

O nouă prezentatoare de știri la Televiziunea Română

Studenta în anul III la Academia de Jurnalistică din București, Alina Negasa din Călan, a participat, ocupînd locul I la concursul Televiziunii Române pentru ocuparea unui post de reporter la Departamentul de Actualități. Dovedind o bună cunoașterea a unor limbi străine de circulație internațională ea a eliminat 425 de concurenți. **(EP)**

Firma FIAT speră să devină lider pe piața românească

Giuseppe Di Marco, manager al firmei italiene FIAT prezentă la Salonul Aut BIMS'93, a declarat unu reporter MEDIAFAX: "Vrem să pătrundem pe piața românească, unde sperăm să devenim lideri, pentru că avem un atu: asigurăm service-ul necesar și piese de schimb, iar prețurile pe care le practicăm sînt mult mai mici față de celelalte firme existente pe piața românească". Dl. Di Marco a mai precizat că, în Europa, firma FIAT se află pe locurile 2-3 în ceea ce privește vînzările de autoturisme, iar țările cu cererea cea mai mare de mașini FIAT sînt Turcia și Polonia, care dețin 50% din vînzările firmei.

Cursul de schimb valutar

Pentru data de 9.07 1993, cursurile de schimb ale principalelor valute sînt următoarele:

1 dolar SUA (USD) - 735,00 lei
1 liră sterlină (GBP) 1099,30 lei
1 schilling austriac (ATS) - 61,34 lei
1 franc elvețian (CHF) - 488,43 lei
1 franc francez (FRF) 127,39 lei
1 marcă germană (DEM) 431,71 lei
1 drahmă grecească (GRD) - 3,16 lei
100 lire italiene (ITL) - 47,42 lei
1 yen japonez (JPY) - 6,81 lei
100 lire turcești - (TRL) - 6,68 lei
1 ECU (XEU) - 844,18 lei
1 DST (XDR) - 1025,99 lei

Volumul tranzacțiilor încheiate a fost de 3.875.698,66 USD.

Încă o comisie pentru flota României

Din dispoziția primului ministru, joi s-a consituit o comisie specială, complexă - formată din specialiști ai corpului de control guvernamental, financiar, ai Poliției economice, Ministerului Justiției, Ministerului Transporturilor care va face o analiză de fond a situației întregii flote maritime românești, din ianuarie 1990 și pînă în prezent, a anunțat joi la prînz, purtătorul de cuvînt al Guvernului, Doina Jalea.

Pînă la sfîrșitul lunii august, comisia va întocmi un raport amănunțit pe baza căruia Guvernul își va formula un punct de vedere cu privire la situația reală a flotei maritime din România.

După ce a dispus constituirea acestei comisii, premierul Nicolae Văcăroiu a precizat că trebuie clarificate toate aspectele legate de existența flotei, iar punctul de vedere pe care și-l va însuși guvernul va fi prezentat opiniei publice.

Poliția cere ziarelor să nu publice numele întreg al persoanelor violate

Biroul de presă al Inspectoratului general al poliției ne-a remis spre difuzare următorul comunicat: "Avînd în vedere daunele morale ireparabile pe care le poate produce publicarea numelui și pronumelui victimelor în contextul relatării unor cazuri de viol, Poliția roagă insistent conducerile tuturor publicațiilor să evite astfel de situații, folosind doar inițialele persoanelor de sex feminin implicate sau alte modalități de prezentare.

Sperăm că apelul nostru va găsi ecoul necesar, mai ales că unele victime sunt minore, care pot fi marcate tot restul vieții atît de tragicele întîmplări prin care au trecut cît și de dezvăluirea identității lor".

Dl. Liviu Maior, ministrul învățămîntului, consideră revolta studenților ieșeni ca o manifestare de tip feudal

■ *aceste ieșiri, a afirmat domnia sa, se pot întoarce împotriva celor ce le declanșează.*

În ziua de 7 iulie, la Ministerul Învățămîntului a fost primită delegația studenților politehniști din Iași, în vederea negocierii spațiilor de cazare ce au foat cedate de către I.P.Iași Universității "Al. I. Cuza".

La discuțiile conduse de dl. ministru Liviu Maior au participat și prorectori ai celor două instituții de învățămînt, inspectorul Gh. Papuc, precum și dl. Ghimpu Aurel de la ziarul "Libertatea".

Cu excepția cererii studenților de a se revizui numărul de locuri cedate, restul punctelor notei de protest au fost acceptate. Numărul locurilor cedate a rămas, însă de 2024. Repartizarea acestora urmează a fi stabilită și comunicată în data de 9 iulie prin fax ministerului.

Conform declarației președintelui căminului T 17 din Complexul T. Vladimirescu, reeferindu-se la revolta studenților politehniști dl. Liviu Maior a ținut să explice studenților că în cazul unei manifestații se pot infiltra persoane ce pot deturna natura protestului. În cazul revoltei de la Iași a ținut să o compare cu un act caracteristic epocii feudale. Domnia sa a mai adăugat că astfel de ieșiri în stradă se pot lesne întoarce împotriva participanților, deși în cazul moldovenilor simbolul lor este Ștefan cel Mare.

Dl. Aurel Ghimpu de la "Libertatea" a susținut părerile domnului ministru ținînd o scurtă pledoarie studenților prezenți despre statul de drept. El a explicat exact tehnica infiltrării unor persoane turbulente, deoarece, a spus dumnealui "pe fruntea oamenilor nu scrie cuvîntul student".

În problema burselor, dl. ministru Liviu Maior a precizat că din anul universitar 1993/94 vor exista trei tipuri: bursa națională de merit (23.000 lei) acordată pentru 4% din numărul studenților bursieri, bursa categoria II-a (20.000) condiționată de media între 7,50-9,50 și bursa categoria a III-a (18.000 lei) acordată în funcție de venitul familiei pentru 4% din totalul studenților.

Deși aceste reglementări sînt aprobate și semnate, ele vor apărea în Monitorul Oficial abia în timpul vacanței studenților.

Cu toate acestea, confirmarea oficială a rămînerii studenților politehniști în căminele lor nu a ajuns deocamdată la rectoratele celor două instituții. Ei mizează totuși pe asigurările date de dl. ministru Liviu Maior.

Silviu LABEȘ

Un polițist falsifică un dosar de urmărire penală

■ *el este cercetat de Procuratura Militară*

Mihai Tescu, plutonier de Poliție, este anchetat de Procuratura Militară Iași pentru săvîrșirea infracțiunilor de fals și uz de fals, reținerea sau distrugerea de înscrisuri oficiale precum și favorizarea infractorului.

La postul de Poliție Golăești, județul Iași s-a reclamat pe data de 28 septembrie 1992 că de la "SUT" s-au furat doi acumulatori și 30 de litri de motorină. Cercetînd cazul, sergentul major Virgil Romanică, după administrarea probelor, a întocmit un raport prin care cerea începerea urmăririi penale împotriva lui Eugen Trandaf, Nicolae Gațu-tată și Nicolea Gațu-fiu, bănuiți că ar fi autorii furtului.

Dosarul a urmat drumul firesc către Inspectoratul Județean de Poliție, fiind transportat de către plutonierul Tescu. Acesta a reținut din dosar majoritatea actelor întocmite de colegul său, sergentul major Romanică, acte pe care le-a înlocuit cu altele întocmite de el în mod fals. În acest fel au fost sustrase și înlocuite raportul pentru aprobarea începerii urmăririi penale și procesul verbal de începere a urmăririi penale.

Ținînd cont de actele primite, Poliția județului Iași a returnat dosarul postului de Poliție Golăești în vederea schimbării încadrării juridice pentru Nicolae Gațu-fiul și Eugen Trandaf, din complicitate la infracțiunea de furt în tăinuire. După aceasta modificare, referatul de începere a urmăririi penale îl acuză de furt în dauna avutului public numai pe Nicolae Gațu-tatăl. Considerîd că fostul subofițer a încercat să împiedice soluționarea corectă a acestei cauze, Procuratura Militară a dispus zilele trecute arestarea preventivă a învinuitului.

Ovidiu SCUTELNICU

Primarul din Dobrovăț a fost bătut în propriul său birou de un sătean

Primarul comunei Dobrovăț, Viorel Iordache, a fost lovit de Fănel Sandu, agricultor din aceeași comună. În seara zilei de 5 iulie, în timp ce consuma o sticlă de bere în apropierea unui local particular, Viorel Iordache de 43 de ani a fost acostat de tînărul Fănel Sandu de 29 de ani, care l-a lovit pe primar cu palma peste față și i-a adresat injurii și amenințări. Pentru a scăpa de agresor, V. Iordache s-a deplasat la biroul Primăriei de unde a încercat să anunțe telefonic postul de Poliție comunal. În timp ce încerca să vorbească la telefon, F. Sandu a intrat în birou și a lovit primarul cu telefonul în cap, după care a izbit aparatul de birou distrugîndu-l. În urma loviturilor, primarul a necesitat 11-13 zile de îngrijiri medicale, iar Fănel Sandu este căutat pentru a se lua măsurile legale împotriva sa. Amintim că fapta este de competența Judecătoriei Iași care va hotărî măsurile ce se impun.

Ovidiu SCUTELNICU

Aplicarea taxei pe valoarea adăugată continuă să nu fie înțeleasă de către agenții economici

■ *activitățile de transport extern sînt scutite de T.V.A. pentru a încuraja exportul*

Ieri, cea de-a patra ședință de lămurire a aplicării taxei pa valoarea adăugată pentru agenții economici incluși în acest circuit de impozitare a scos în evidență noi neclarități. Una dintre acestea are ca obiect desfășurarea activității de transport internațional, cu particularitatea că plătitorul acestor servicii nu este beneficiarul român ci firma externă ce furnizează marfa. În această situație specialiștii Direcției generale a finanțelor publice au cerut un răgaz de cîteva zile pentru a se documenta, deoarece activitățile de transport extern beneficiază de aplicarea cotei zero de TVA.

Se poate atrage concluzia că sînt descurajate activitățile de import față de exporturi, încercîndu-se în acest fel reorientarea economiei românești spre producția de bunuri și utilaje competitive pe piața internațională.

A doua problemă ridicată în cursul ședinței s-a referit la modul de impozitare a unor plăți în natură, efectuate în cadrul societăților comerciale care au inclus în contractul colectiv de muncă un asemenea lucru. Exemplul concret l-a constituit Fabrica de țigarete Iași care acordă lunar salariaților săi și un număr de țigări. Deoarece aceste cantități de marfă sînt transformate, în contabilitate, cu un supliment de salariu, nu sînt supuse aplicării taxei pe valoarea adăugată.

O situație inedită, generată de aplicarea TVA, a fost creată în relațiile dintre Direcția Generală a Finanțelor Publice și societăți comerciale ale unor romi. Conform afirmațiilor din timpul ședinței, aceștia declaraseră la sfîrșitul anului 1992 o cifră de afaceri de sub 1 milion de lei. De la data de 1 iulie, beneficiarii acestor firme le-au cerut facturi care să cuprindă și TVA. În această situație romii s-au adresat Direcției amintite pentru a depune suma necesară completării celor 10 milioane cifră de afaceri ca să poată deveni plătitori ai TVA în mod oficial.

Alin TOCAN

A treia zi a Congresului de Studii Românești

"Lui Ceaușescu îi convenea să se creadă că este paranoic"

■ *discuții aprinse pe marginea subiectului "România comunistă"*

Ieri, 8 iulie 1993, în cadrul celui de-al doilea congres de studii românești, s-a desfășurat la sala de festivități din incinta Casei Universitarilor sesiunea de lucrări "România comunistă". Sesiunea a început la ora 9 dar, din cele trei lucrări anunțate în program, nu au fost prezentate decît două. Vii discuții a provocat lucrarea doamnei Mary Ellen Fischer, profesoară la Skidmore College (New York, USA), intitulată "Ceaușism și stalinism". Din perspectiva autoarei, reiese că atît Stalin cît și Ceaușescu au fost bolnavi de paranoia, acest lucru datorîndu-se unor conjuncturi din viața acestora. Ambii au avut o copilărie nefericită, tații fiind bețivi, ambii erau fizic dezavantajați, iar în perioada cînd au ajuns conducători trăiau un permanent sentiment de izolare și insecuritate.

Ceaușescu și Stalin dominau grupuri mici de oameni și cu ajutorul acestora terorizau masele. S-a făcut o paralelă între totalitarismul instaurat de cei doi și totalitarismul instaurat de Hitler, subliniindu-se faptul că, în timp ce Hitler era un personaj charismatic care avea proprietatea să "electrizeze" efectiv masele de oameni, Ceaușescu și Stalin aveau o falsă charismă construită de ideologi care foloseau o gamă foarte largă de expresii: "tatăl tuturor popoarelor"; "geniul din Carpați"; "erou între eroi" etc.

În cadrul discuțiilor a fost prezentată și opinia psihiatrului Ion Vianu. Acesta susține că paranoia lui Ceaușescu era falsă sau aproape falsă, acesta avea anumite trăsături paranoice dar, de fapt, el era foarte calculat și reținut și îi convenea foarte mult ca persoanele din anturaj să îl considere paranoic. În încheiere, Stalin și Ceaușescu au fost clasificați drept a doua generație de lideri totalitari, generație necharismatică.

Tot în sala de festivități s-a desfășurat, cu începere de la ora 11,30, o interesantă masă rotundă referitoare la problema antisemitismului în România.

Dl. Michael Shafir de la Institutul de Cercetări din Munchen (R.F. Germania) a afirmat că în România există un anumit fel de antisemitism oportunist referitor la personalități politice care nu pot fi acuzate de antisemitism dar care iau poziții ambigue atunci cînd propriile interese o cer. Dl. Shafir a precizat că domnii Ion Iliescu și Petre Roman sînt exemple semnificative în acest sens. Dl. Shafir a afirmat că Eugen Barbu și Corneliu Vadim Tudor au trimis o scrisoare secretă către Petre Roman, pe vremea cînd acesta era prim-ministru, prin care îi solicitau sprijinul în vederea tipăririi revistei "România Mare". Răspunsul a fost afirmativ. Au fost prezentate două mișcări considerate de către Shafir continuatoare ale mișcării legionare: mișcarea "Noua Dreaptă" condusă de Radu Sorescu consideră că țiganii trebuie duși într-o rezervație, iar ungurii, dacă nu se cuminițesc, trebuie dați afară din țară. Piața Comună este considerată, în aceeași viziune, un organism iudeo-masonic. Mișcarea pentru România, condusă de Marian Munteanu, este prezentată ca fiind o mișcare care atrage tot mai mulți tineri sub stindardul luptei împotriva politicianismului și corupției, mișcarea care exaltă românismul și puritatea tinereții. Dl. Shafir precizează că mulți tineri, care acum trei ani se îndreptau spre Grupul pentru Dialog Social, sînt, în prezent, total dezamăgiți de actuala societate și se orientează spre Mișcarea pentru România. S-a concluzionat că în România se manifestă un "fenomen de antisemitism fără evrei" și, deși Adrian Păunescu sau Corneliu Vadim Tudor sînt fenomene marginale, ele sînt îngrijorătoare.

a consemnat Dan FODOR

A fost atinsă o nouă culme a scumpirilor

■ *un metru liniar de conductă pentru termoficare a ajuns să coste un milion de lei*

În cadrul ședinței bilunare de ieri de la Primărie cu directorii regiilor autonome care concură la buna gospodărire a orașului și la asigurarea unor servicii de strictă necesitate pentru populație, dl. Ion Mihai, directorul CET Iași, a făcut o declarație stupefiantă. Montarea unui metru liniar (pentru tur și retur) de conductă de termoficare cu diamentrul de 600 mm a ajuns să coste circa un milion de lei. Din acest motiv, ca și datorită faptului că aceste conducte se corodează în maximum 5-6 ani, conducerea acestei unități, intenționează să aducă la Iași, în colaborare cu RA pentru Termoficare, primele cantități de conducte preizolate, fabricate în străinătate, care pot fi montate chiar și în canalele cu apă și rezistă 30 de ani fără a mai necesita alte intervenții. Primele asemenea conducte vor fi folosite la lucrările de reparații capitale care se execută la punctul termic nr.14 din cartierul Alexandru cel Bun.

Dumitru HARIGA

Ieri, s-au filmat ultimele secvențe la documentarul despre biserica "Trei Ierarhi"

După cum am mai relatat, o echipă de filmare de la Studioul "Al. Sahia" a început, încă de anul trecut, turnarea unui film documentar despre biserica "Trei Ierarhi". Aflată la Iași pentru a realiza un documentar despre SC "Fortus" SA, respectiva echipă a tras ieri, în prezența primarului municipiului, ultimele secvențe legate de acest vestit obiectiv istoric și arhitectural al Iașului. Purtătorul de cuvînt al Primăriei ne-a informat că s-a încercat și realizarea unor secvențe de ansamblu ale municipiului, dar nu s-a reușit. Pentru a filma orașul de la înălțime era nevoie de un elicopter cu mai multe locuri, ori la Iași, nu există un asemenea mijloc de transport. Cel mai apropiat elicopter din zonă se găsește la Bacău, iar o singură oră de zbor costă cu mult peste 200.000 de lei.**(D.H.)**

Se îngroașă numărul celor rămași fără casă

O bătrînă de 66 de ani locuiește sub cerul liber

O bătrînă în vîrstă de 66 de ani, din cartierul Țicău a ajuns în situația de a locui împreună cu toate lucrurile pe care le posedă, sub cerul liber.

Ouatu Aglaia, bătrîna în discuție, a locuit într-o casă modestă din strada C.A. Rosetti nr.82, împreună cu fiul ei, handicapat.

Bătrîna a declarat că a cumpărat respectiva casă, în urmă cu 30 de ani, de la vecina sa Maria Manoliu, pe baza unui act de mînă și că a locuit acolo pînă la data de 4 iulie 1993. În acea zi a fost aruncată în stradă de către Pațușca Arghir, cetățean care locuiește la vecina sa.

În timpul acestui conflict, Ouatu Aglaia pretinde că fiul ei, handicapat, a fost lovit cu barda în cap și peste mînă de către Pațușca Arghir, fapt confirmat și de vecinii din zonă. Aceiași vecini sînt revoltați de comportamentul necivilizat și violent al cetățeanului Pațușca Arghir.

La rîndul ei, Maria Manoliu ne-a arătat un act în baza căruia ea ar fi fost proprietara casei din C.A. Rosetti nr.82, pe care a vîndu-o recent unui cetățean din oraș, și din această cauză ar fi evacuat-o pe bătrînă în stradă.

Aspectele de fond urmează a fi clarificate de către Poliție. Un lucru este însă sigur: încă 2 persoane lipsite de orice posibilități au îngroșat numărul, și așa ridicat, al celor fără locuință.

CristianDUNAR

În ziua de 5 septembrie 1993

Vor avea loc alegeri pentru funcția de primar în cinci comune din județ

Prin hotărîrile nr. 305, 306, 307 din 1 iulie a.c. ale Guvernului României au fost demiși din funcție trei primari ai unor comune din județul Iași. Ei sînt Iacob Blanaru, primarul comunei Deleni, Toader Miron, primarul comunei Stolniceni-Prăjescu și Viorel Miler, de la comuna Scobinți. Conform prevederilor articolului 41 din Legea administrației publice locale, astăzi în comunele respective vor avea loc ședințe extraordinare ale consiliilor locale pentru desemnarea viceprimarilor care vor îndeplini atribuțiile de primar pînă la data de 5 septembrie 1993, în comunele sus-menționate, cînd vor avea loc alegeri pentru funcția de primar. Data acestor alegeri a fost stabilită prin hotărîrile de demitere respective.

Printr-o altă Hotărîre a Guvernului (nr. 320), a fost acceptată demisia d-lui Ioan Vițel din funcția de primar al comunei Țibana. Și în această comună vor avea loc alegeri pentru desemnarea primarului în ziua de 5 septembrie a.c.

H. Dumitru

s.c. DORIAN S.R.L.
Str. C. Negri nr. 60
Execută calitativ și avantajos:
- stampile
- legătorie artă după cele mai exigente gusturi

Societatea Medicală
PRO FAMILIA
vă oferă consultații de înaltă competență pentru orice problemă de sănătate a familiei dvs.
● OBSTETRICĂ-GINECOLOGIE ●
● PEDIATRIE ● BOLI GENETICE ●
● MEDICINĂ INTERNĂ ●
● CHIRURGIE ● CARDIOLOGIE ●
● OFTALMOLOGIE ●
● ENDOCRINOLOGIE ●
● NEUROLOGIE ● NEFROLOGIE ●
la sediul din Str. Țutora 11 C, bl. E1, sc. C.
Informații și programări la tel. 131043, orele 10-18.

Condica penală sau condica șireților

■ *Strămoșii noștri știau cum să pedepsească mult mai bine falsurile*

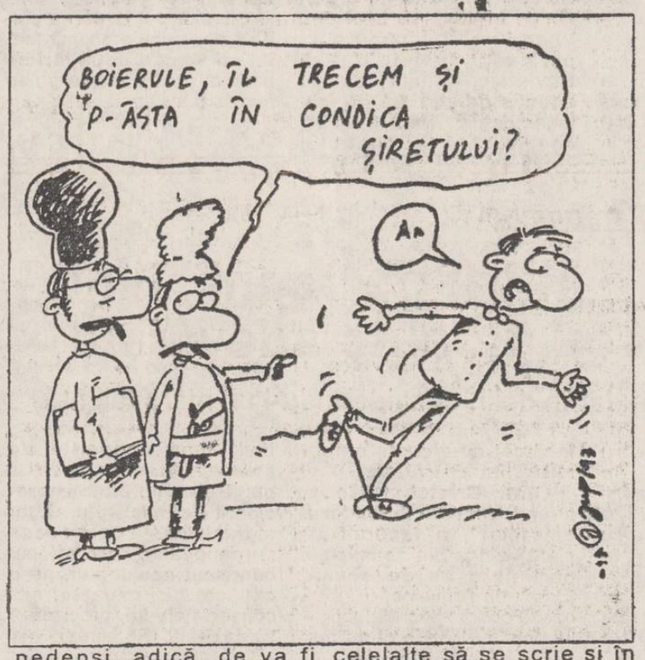

În ultima perioadă tot mai multe societăți cer angajaților să anexeze la dosarul de încadrare și o copie după cazierul juridic. Această cerință este pe deplin justificată, dacă ne gîndim la faptul că mai mulți foști infractori au reușit să cîștige încrederea patronilor, după care au dispărut cu diverse sume de bani. Tocmai pentru a prevedea aceste neplăceri, există acest cazier care poate spune dacă persoana în cauză a mai avut sau nu de-a face cu legea. Puțină lume știe că antecedentele penale ale individului au început să se noteze încă din anul 1826. "Condica penală sau condica șireților", cum se numea pe atunci cazierul juridic, prevedea că: "cel ce va preface act domnesc sau judecătoresc, cum și cel care va face mincinoase iscălițurile sau peceți se va pedepsi, adică, de va fi vinovatul din cei proști, se va bate la poarta curții cu toiage și se va osîndi; la groapa ocnei pentru un an de zile, iar de va fi din cei mai de ispravă, îmbrăcîndu-se în straie țărănești (sumane), se va trimite la Monastire pentru un an de zile. Pentru toți aceștia de mai sus arătați pe lîngă celelalte să se scrie și în condica șireților".

Cu toate că pedeapsa trimiterii pentru un an de zile la "Monastire" este destul de ușoară, ar fi curios de văzut cum s-ar comporta în această postură oameni, "mai de ispravă" din Iași care au făcut "mincinoase iscălituri".

Ovidiu SCUTELNICU

Cronica escrocheriilor ieșene

Lupta dintre doi cetățeni care au fost înșelați, vînzîndu-li-se același teren

Miercuri, 7 iulie a.c., în jurul orei 22,00, inginerul Dinu Băieșu de la R.A. Gaz-Metan Iași a pătruns pe un teren plantat cu viță de vie în str. Transilvaniei nr.12 și cu ajutorul a încă două persoane a distrus o parte a acestei plantații. Întrebat ce l-a determinat să facă acest lucru, inginerul Băieșu a răspuns: "Acesta este terenul meu și fac ce vreau. Am acte în regulă pe acest teren, așa că n-am comis nimic ilegal. Eu sînt un om cinstit, dar m-am săturat pentru că de doi ani mă chinui să intru în posesia acestui teren. Văzînd că fostul proprietar nu vrea să evacueze acest teren, am recurs la această metodă. De-altfel, mîine (n.r.-azi) voi veni cu un buldozer și voi strica tot. Așa nu se mai poate".

Maria Mossang, pensionară, nu este de aceeași părere cu inginerul Băieșu: "Am cumpărat acest teren în 1983. De atunci și pînă azi l-am întreținut foarte bine. Cei care mi-au vîndut terenul au comis o ilegalitate pentru că, ulterior, l-au vîndut lui Băieșu, neluînd în considerare actul anterior. Dacă va veni cu buldozerele, eu voi sta în calea lui, să văd dacă va trece peste mine. Da' ce, în țara asta nu mai sînt legi?"

Menționăm că Tribunalul din Iași a dat cîștig de cauză inginerului Băieșu, însă Maria Mossang a făcut recurs extraordinar la Curtea Supremă de Justiție a României, cererea fiindu-i acceptată urmînd să se hotărască cine va fi proprietarul terenului.

Inginerul Băieșu a declarat că nu-l interesează acest lucru pentru că el a plătit pentru acest teren și că are acte din care rezultă că este proprietarul terenului.

Din păcate, inginerul Băieșu nu a înțeles că trebuie așteptată hotărîrea Curții Supreme și încearcă să-și facă singur dreptate.

Sorin SIMON

"Grupul celor şapte" acordă Rusiei un ajutor financiar de trei miliarde dolari

■ Corespondenţii diplomatici la Tokyo sînt de părere că suma este insuficientă pentru continuarea reformei economice

Preşedintele Boris Elţîn primeşte un important sprijin financiar, în schimbul garanţiilor de trecere a Rusiei la economie de piaţă şi democraţie.

Măsuri concrete pentru eliminarea focarelor de tensiune

Discuţiile de miercuri, 7 iulie, ale "Grupului celor 7" s-au încheiat cu luarea unor decizii a căror anunţare însă a fost întîrziată circa o oră datorită intervenţiei finale a preşedintelui francez Francois Mitterrand, care a cerut măsuri mai severe în unele puncte ale rezoluţiei. Pînă la urmă au fost făcute publice următoarele hotărîri: în problema bosniacă "Grupul celor 7" cere imperios sîrbilor şi croaţilor să înceteze luptele, urmînd să ia măsuri de protejare a populaţiei musulmane şi de ajutorare a armatei musulmane. "Grupul celor 7" solicită de asemenea o mai largă cooperare şi o strictă respectare a rezoluţiilor ONU de către Israel în problema părăsirii teritoriilor ocupate, Libiei - pentru eliberarea ostaticilor, Irakului - pentru permiterea inspecţiilor ONU, Coreei de Nord - pentru rămînerea în cadrul tratatului de neproliferare a armelor nucleare; fostelor componente ale URSS în problema renunţării la focoasele nucleare, precum şi altor state rezolvarea problemelor. "Grupul celor 7" intenţionează ca aceste decizii să nu rămînă doar în faza de proiect şi de aceea a propus măsuri concrete de punere în aplicare a acestora.

Presiunea asupra sîrbilor şi croaţilor creşte

"Grupul celor 7" precizează o măsură radicală în problema conflictului din Bosnia-Herţegovina. Comunitatea internaţională îşi va accentua presiunea asupra sîrbilor şi croaţilor din Bosnia unde nici un acord de împărţire teritorială nu se va face fără partea musulmană la masa tratativelor. De asemenea se vor lua măsuri mai hotărîte pentru protecţia, în special aeriană, a trupelor ONU din Bosnia, precum şi a zonelor de securitate ONU.

Japonia nu este dispusă să scoată SUA din recesiune

Prezent la întîlnirea "Grupului celor 7", preşedintele Bill Clinton încearcă să convingă Japonia să accepte importul unei mai mari cantităţi de produse americane pentru reducerea crizei americane şi îmbunătăţirea comerţului americano-japonez. Japonia declară însă "lăsaţi-o baltă, aceasta hu înseamnă comerţ" iar directorul unui mare concern economic afirmă că "Japonia este o ţară mică ce încearcă să se protejeze pe sine însăşi şi nu este dispusă să scoată alte ţări din impasurile lor economice". Totuşi, şeful executivului american a obţinut unele promisiuni care ar duce pe lîngă alte profituri şi la crearea în SUA a încă 1,4 milioane locuri de muncă. Experţii consideră însă că preşedintele Clinton se arată mult prea optimist.

Avantajele Rusiei

"Grupul celor şapte" acordă Rusiei un ajutor financiar de trei miliarde dolari. Ieri seară a sosit la Tokyo preşedintele Rusiei, Boris Elţîn, care va încerca suplimentarea sumelor necesare reformei economice. (grupaj NEP)

100 milioane persoane emigrează anual, la scara întregii planete

■ *Majoritatea lor provin din ţările în curs de dezvoltare*

Potrivit unui raport al Fondului ONU pentru problemele populaţiei, intitulat "Populaţia lumii în anul 1993", aproximativ 100 milioane de persoane emigrează anual la scara întregii planete, îndreptîndu-se spre alte ţări, pentru diferite motive - emigraţia politică, căutarea unor condiţii mai bune de viaţă, pericolul pe care-l prezintă conflictele şi războaiele din ţările de origine.

După cum menţionează agenţia ITAR-TASS, autorii raportului încearcă să clarifice cauzele şi tendinţele în procesul de emigrare, precum şi impactul acestuia asupra situaţiei social-economice din diferite ţări. Experţii care au alcătuit documentul formulează concluzia că fenomenul de emigrare este în creştere şi va continua să se amplifice în anii care vin. Se constată că majoritatea emigranţilor provin din ţările în curs de dezvoltare, de unde mulţi oameni pleacă fie din cauza situaţiei economice precare, fie din pricina conflictelor. Se mai relevă faptul că aproape jumătate din numărul emigranţilor sînt femei, care, de regulă, îşi părăsesc locul de origine împreună cu copiii. (Rompres)

Spectacol neobişnuit într-un tribunal

Un avocat a oferit o masă sărbătorească celor 14 irakieni bănuiţi de complot împotriva lui George Bush

Spectacol neobişnuit în incinta unui tribunal: cei 14 irakieni şi kuweitieni care compar în faţa Curţii Siguranţei de Stat din Kuweit, sub învinuirea de implicare în atentatul împotriva fostului preşedinte american George Bush, au avut parte de o masă sărbătorească, prilejuită de naşterea unui copil al unuia dintre avocaţi, relatează AFP. Pentru a marca fericitul eveniment, avocatul a invitat să dejuneze tot personalul tribunalului, magistraţii, jurnaliştii, poliţiştii, precum şi învinuiţii, în total o sută de persoane.

După o oră, "sărbătoarea" s-a încheiat, iar acuzaţii şi-au reluat locul în cuşca de metal ce le este rezervată pe perioada desfăşurării procesului iar audierea a putut începe. (Rompres)

Se încălzeşte vremea în Antarctica

Numărul pinguinilor din Antarctica este în continuă creştere, iar acest lucru reprezintă un semn al încălzirii climei, a afirmat un grup de cercetători neozeelandezi. Populaţiile de pinguini Adelie, din regiunea Mării Ross, au crescut cu 75 la sută în 12 ani. Oamenii de ştiinţă care ţin sub urmărire ecosistemul antarctic au ajuns la concluzia că şansele de supravieţuire ale pinguinilor sînt mai mari dacă temperatura de aici e mai ridicată. S-a mai constatat că adîncimea apelor lacului Vanda, alimentat doar din gheţari şi fără nici o legătură cu marea, a crescut de la 84 la 89 metri. Ecologistul Kerry Barton a arătat că deşi cercetările au doar un caracter local, implicaţiile încălzirii climei antarctice pot fi universale atîţ timp cît aici este concentrată cea mai mare parte a rezervelor de apă ale planetei. (REUTER)

Brigitte Bardot îi cere lui Elţîn să înceteze masacrarea puilor de focă

■ Uciderea bietelor animale este considerată un simbol al barbariei

Sex-simbolul deceniului şase, Brigitte Bardot - devenită între timp un militant activ pentru drepturile animalelor - a adresat o scrisoare preşedintelui rus Boris Elţîn în care îl somează să înceteze masacrarea puilor de focă din nordul ţării. "Mă adresez dumneavoastră mînată de profundă tristeţe, dezgust şi revoltă... datorate masacrării a mii de pui de focă în condiţii inimaginabile", îşi începe B.B. scrisoarea. "Există cuvinte care te îngrozesc şi sperăm să nu mai auzim vreodată de tabere ale morţii sau gulaguri. Uciderea bietelor animalelor a devenit un simbol al barbariei, iar ţările aşa-numit civilizate refuză acum să importe blănurile acestora. Rusia n-ar trebui să intre în categoria ţărilor retrograde". Bardot, acum în vîrstă de 58 de ani, şi-a întrerupt brusc cariera cinematografică în 1972, devotîndu-se animalelor. (REUTER)

Coasta vestică a Mexicului este devastată de puternicul uragan Calvin

Vînturile lovesc coasta cu viteze de 80 de mile pe oră iar ploile torenţiale nu se mai opresc. Cel puţin 28 de persoane au decedat şi mii de oameni şi-au părăsit casele. În următoarele 24 de ore se aşteaptă la o intensificare a fenomenului.

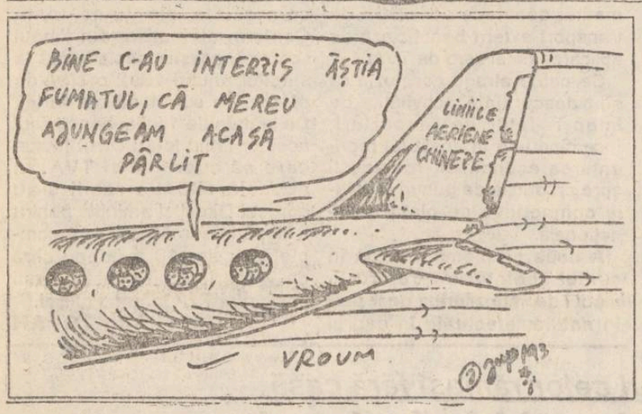

"Fumatul interzis" pe liniile aeriene chineze

"AIR China" şi alte companii aeriene chineze au început să introducă reglementări privind interzicerea fumatului pe rutele internaţionale. Agenţia XINHUA, citată de Associated Press, menţionează că măsura a fost deja introdusă parţial pe rutele spre Hong Kong, urmînd ca, de la 1 ianuarie 1995, ea să fie aplicată pe toate zborurile internaţionale. Agenţia menţionează că de mai multă vreme, pe liniile interne inscripţia "No smoking" este afişată în fiecare aeronavă.

Confruntări violente între algerieni şi forţele de ordine

■ *Au murit 30 de persoane*

Confruntările dintre integriştii musulmani şi forţele de ordine au determinat moartea a 30 de persoane în Algeria în cursul ultimelor şase zile, informează AFP citînd un bilanţ difuzat miercuri seara la Alger. Această recrudescenţă a violenţei a fost marcată, miercuri după-amiază, de moartea a şapte integrişti islamici, împuşcaţi de forţele de ordine la Tlemcen. În aceeaşi zi, cinci civili, printre care doi vechi militanţi comunişti, au fost ucişi în regiunea Blida, din nordul Algeriei. De la începutul lunii, şapte jandarmi, trei poliţişti şi doi militari au fost împuşcaţi. Unul dintre militari, colonelul Sari Raduane, specialist în fizică nucleară, este primul a cărui moarte este oficial anunţată de la începerea, în februarie 1992, a confruntărilor dintre integriştii şi forţele de ordine.

Funcţionarea centralelor nucleare din Rusia şi Ucraina îngrijorează lumea întreagă

Conform unei ştiri Mediafax, Comunitatea Europeană va acorda asistenţă tehnică Rusiei în valoare de 36 milioane de dolari americani, în vederea inspectării şi întreţinerii instalaţiilor de la centralele nucleare. Ajutorul se alătură unui împrumut în valoare de 100 milioane de dolari, acordat de SUA, pentru securitatea nucleară a Rusiei şi a Ucrainei, după ce în cursul ultimelor săptămîni CEE a trimis opt echipe permanente de asistenţă la 6 obiective nucleare din Rusia şi două din Ucraina. Aceste reactoare sînt considerate nesigure dar se încearcă menţinerea lor în funcţiune deoarece furnizează o mare parte din producţia de energie electrică a acestor două ţări.

Pe de altă parte, Rusia va acorda un ajutor în valoare de 380 milioane de dolari Cubei în vederea finalizării unor lucrări începute în perioada fostei Uniuni Sovietice, anunţă aceeaşi agenţie de ştiri. 30 de milioane de dolari vor fi alocaţi construcţiei centralei nucleare de la Juraga (300 km distanţă de Havana) începută cu ajutorul Moscovei. Lucrările în cauză au fost întrerupte în cursul anului 1992 din cauza condiţiilor financiare noi, impuse de Rusia şi existau speranţe la acea vreme de primire a unor ajutoare din alte surse externe.

Situaţia poate părea ciudată dar trebuie amintit faptul că aceste două ţări se numără printre marile puteri nucleare ale lumii.

Alin TOCAN

S-a întîmplat în Paraguay

Un actor a murit pe scenă, fiind împuşcat cu gloanţe adevărate

■ Publicul a aplaudat în delir, considerîndu-l un mare talent

Un actor de teatru paraguayan a murit, pe scenă, la sfîrşitul săptămînii trecute, la Santa Rosa, 130 km de Asuncion. El a fost cu adevărat împuşcat în cap, în scena cînd actriţa care iucă rolul soţiei geloase a tras asupra lui cinci focuri cu un pistol ce trebuia să fie încărcat cu gloanţe oarbe, relevă France Presse.

Cînd Cristobal Gody, supranumit "ambasadorul emoţiilor", a început să piardă sînge din abundenţă, partenera sa de scenă, Elodia de Arevalos, a încercat să ceară ajutorul publicului. Însă strigătele ei au fost mult timp acoperite de aplauzele frenetice şi ovaţiile publicului, puternic impresionat de interpretarea lor magistrală. Presa paraguayană, care a făcut cunoscut accidentul, nu a explicat nici cauzele, nici consecinţele lui, precizează sursa citată. (Rompres)

Inundaţii catastrofale în partea vestică şi centrală a SUA

Partea central-vestică a Statelor Unite a suferit inundaţii catastrofale cînd în urmă cu cîteva zile fluviul Mississipi a ieşit din matcă după ploi torenţiale. Au fost raportaţi pînă acum 15 morţi şi peste 1 miliard dolari pagube numai pentru distrugerea recoltelor. În următoarele zile se aşteaptă la evoluţii mai grave ale fenomenului iar echipe de ingineri americani se străduiesc să găsească un mijloc de a proteja construcţiile civile, clădiri, poduri şi baraje hidroenergetice.

Situaţia sănătăţii şeicului Abdel Rahman este gravă

Şeicul egiptean Omar Rahman a refuzat să ia doza necesară de insulină în spitalul închisorii din Otisville, SUA, în care se află de două zile, protestînd astfel împotriva legilor care autorizează discriminarea religioasă, informează REUTER. Şeicul, în vîrstă de 55 de ani şi care suferă de diabet este închis la Otsville de vineri, la cererea FBI şi a Serviciului american de imigrare şi naturalizare. Omar Abdel Rahman face obiectul unei cereri de extrădare din partea Egiptului, care îl acuză de a fi participat în 1989 la o manifestaţie a fundamentaliştilor egipteni soldată cu moartea unor poliţişti. Departamentul de Stat al Statelor Unite a afirmat miercuri că nu a intervenit în decizia guvernului egiptean, informează AFP citînd un purtător de cuvînt al Departamentului. Acesta a afirmat că între Egipt şi SUA sînt relaţii excelente şi nu tensionate, cum s-a afirmat, în ultimele zile, în presa americană

Copiii din regiunea sîrbă Kraina din Croaţia şi-au pierdut interesul pentru şcoală, au devenit temători şi se izolează tot mai mult de familie

"Războiul e un lucru rău, copiilor nu le place războiul. Bombele se folosesc la război şi de aceea foarte mulţi oameni mor".

Aceste rînduri scrise de Zeljana Zunici, o fetiţă de 10 ani, sînt scrise pe peretele şcolii primare din Knin, capitala autoproclamatei republici Kraina din Croaţia. Lucrătorii internaţioni consideră că tinerii ca Zeljana poartă tarele psihologice ale războiului şi privaţiunilor pe care le-au suferit de cînd minoritatea sîrbă a Croaţiei s-a revoltat împotriva secesiunii de fosta Iugoslavie, în 1991. "Reacţia personală a copiilor la această situaţie este strîns legată de atitudinile colective", a spus Catherine Mazy, lucrătoare la serviciul social al ONU. Un sentiment tipic al copiilor sîrbi este că nu sînt iubiţi. "Părinţii sîrbi obişnuiesc să spună că sîrbii sînt urîţi de lumea întreagă", mai spune Mazy. Copiii simt că nimănui nu-i pasă de ei şi că sînt lăsaţi în voia soartei, iar asemenea sentimente sînt foarte dificil de alungat. Dintre enclavele supervizate de înaltul Comisariat pentru refugiaţi, Kninul este cel mai înapoiat, situaţia fiind îngreunată de război, şomaj şi lipsa totală a activităţii economice. Lipsa de speranţe se îmbină cu lipsa de voinţă, iar oamenii nu întrevăd nici un viitor, aşa că sînt pasivi şi deprimaţi. Un asemenea mediu are implicaţii foarte serioase asupra tinerilor. "Dacă părinţii sînt deprimaţi, şi copiii sînt", spune Mazy. "Ei au pierdut interesul pentru şcoală, pentru învăţătură, pentru orice; de fapt nu mai găsesc motivaţie pentru nimic". Autorităţile locale afirmă că în enclava Knin se găsesc circa 27.000 de copiii sub 14 ani. Prăbuşirea standardului de viaţă este evident; multe familii au fost distruse sau au pierdut tot ce aveau. În asemenea situaţii, părinţii se concentrează pe nevoile materiale şi uită că descendenţii lor au nevoie să înţeleagă ce se întîmplă în jur. Copiii vor să ştie de ce oamenii sînt omoriţi şi de ce nu se pot întoarce acasă, cuvîntul "război" neconstituind o explicaţie suficientă pentru ei. Insatisfacţia lor se exprimă prin imitarea adulţilor, joaca de-a războiul şi agresivitate. Mulţi copiii care şi-au pierdut viaţa de familie, ce pînă atunci constituise un reper, devin temători şi se izolează, iar simptomele acestei solitudini forţate includ coşmaruri, insomnii şi depresiune psihică. Copiii mai manifestă şi o frică patologică de noi atacuri croate şi teama de a-şi pierde părinţii. Din pricină că cei mai mulţi taţi sînt mobilizaţi, mamele sînt şi ele cuprinse de panică, ţinîndu-şi copiii tot timpul în preajma lor - o altă reacţie a traumei războiului. (REUTER)

CAFEAUA DE DIMINEAȚĂ

Avatarurile Bisericii Domnești și apelul de a nu uita ctitoria lui Ștefan

Aurel LEON

În montura Iașului, biserica Trei Ierarhi e o perlă atît de prețioasă, încît celelalte edificii trec pe plan secundar. Piatra de temelie a Bisericii Domnești Sf. Nicolae din incinta curții a fost pusă la 1 iunie 1491 și a fost terminată în august 1492. Pisania lăcașului relatează: "În numele Tatălui și al Fiului și al Sfîntului Duh, Io Ștefan voievod, din mila lui Dumnezeu, domnul țării Moldovei, fiul domnului Bogdan voievod, a voit și a zidit acest hram, pentru pomenirea și pentru rugăciunea sfîntului ierarh și făcător de minuni Nicolae și pentru sufletul adormiților bunicului și părinților și fraților noștri și pentru sănătatea domniei noastre și a copiilor noștri, pe care l-am început a zidi în anul 6999(1491) luna iunie 1 și s-a terminat în al 7000-lea (1492) an, luna august 10". Biserica aceasta, construită pe locul unei bisericuțe de lemn, a suferit multe restaurări și transformări. Astfel, reproducem din monografia istoricului N. Grigoraș: "Din releveurile lui Lecomte de Nocey" și din cele fixate pe biserica din tabloul lui Antonie Ruset putem afla cum arăta biserica în forma ei originală. E probabil că ea a avut un turn-clopotniță puternic, dar scund, sub camera clopotelor fiind două metereze. În partea dreaptă a naosului era așezat tronul domnesc, îmbrăcat în catifea roșie. Biserica a avut o incintă proprie, înconjurată cu ziduri de piatră. Printr-o intrare amenajată în mod special în zidul sud-vestic, care era și al curții, se putea trece în și din incinta curții domnești. Credincioșii circulau printr-o poartă care străpungea zidul nord-vestic. Fiind deteriorată, biserica a fost închisă la 28 iulie 1672. În acel an, scrie Neculce, "a strigat și hogea în clopotnița de la Sf. Neculai și a stat biserica pecetluită pînă sub domnia lui Antonie Vodă". În primăvara anului 1679, Antonie Ruset a început restaurarea. A făcut și o cișmea lîngă biserică, aducînd apa de departe, și-a pregătit și gropnița, dar n-a mai apucat să doarmă aici deoarece a murit la Constantinopol. Lucrările de restaurare au continuat sub Gheorghe Duca. În primăvara anului 1678 doamna Ana, soția voievodului Mihai Racoviță repară biserica pe cheltuiala sa, refăcînd catapeteasma și numind preoți. În anii de nefuncționare, spun cronicarii "sub biserică se deschisese o crîșmă, făcîndu-se local de beție și de curvărie". "Pe toate le-a stricat" doamna Ana, a putut scrie N. Mustea în "Letopisețe": "redînd biserica la popor cum grăiește singur Hristos la evanghelia către farisei: casa mea, casa rugei se va chema, iar voi o faceți pesteră tîlharilor. Așa s-a mîntuit și Mitropolia veche a Sf. Neculai de toate relele".

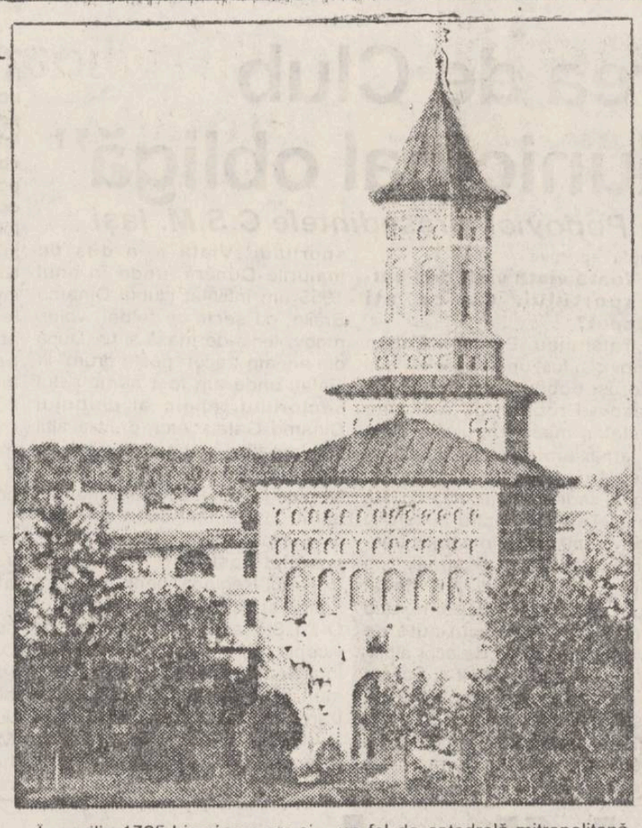

În aprilie 1725 biserica a ars și a stat ruină pînă în august 1758 cînd vine pe tron Ioan Teodor Calimachi. Acesta o restaurează bine încît s-a păstrat așa pînă în 1886, cînd a fost restaurată catedrală mitropolitană. În anul 1593, un călător străin l-a văzut pe mitropolitul Moldovei oficiind împreună cu un protopop, patru preoți și doi diaconi serviciul divin în această catedrală. Tot în ea, începînd ca Ion Heraclide Despot s-a făcut și numirea domnilor. La 27 martie 1677, scrie Miron Costin, domnul a dispus ca biserica Sf. Neculai "să fie scaun de Mitropolie, închinată scaunului vechi, Mitropoliei de Suceava, ca să fie amîndouă un scaun de Mitropolie nedespărțit a toată țara Moldovei". Dar și înainte de 1677 această biserică era considerată un fel de catedrală mitropolitană. Aici a fost încoronat ca domn la 1693 și Dimitrie Cantemir. Ultimul domn încoronat la Sf. Neculai a fost Grigore Al. Ghica, la 2 octombrie 1849.

Înfățișarea de acum a bisericii se datorește arhitectului francez Lecomte de Nocey.. Acesta a început prin a renunța la clopotnița și cele două altare adăugate bisericii în veacul al XVIII-lea. Acum au fost desființate, fără a fi cercetate și mormintele din nartex, spărgîndu-se și aruncîndu-se pietrele funerare. Într-un mormînt s-a găsit "un inel cu marca țării" (Convorbiri literare" nr. 11 din 1887). A fost restaurată numai biserica lui Ștefan cel Mare, lucrările fiind terminate la 2 octombrie 1904. Așa cum ni se înfățișează astăzi biserica Sf. Nicolae Domnesc este un monument construit armonios, din piatră și cărămidă smălțuită, împodobit cu ocnițe, arcade oarbe și discuri smălțuite în diferite culori.

În chiliile de aici a locuit mitropolitul cărturar Dosoftei, care a tipărit între anii 1681-1686 cunoscutele cărți. Tipografia a funcționat în preajma bisericii. Tot aici, în anul 1749 a funcționat o școală organizată de mitropolitul Iacov Putneanul. În 1776, această școală a trecut sub controlul Epitropiei Școlilor, iar în 1803 s-au introdus aici pupitrele. "Această școală, scria Gh. Asachi, era tupilată sub zidul bisericii și trăia din milostenie, cum trăiau toate ale Moldovei".

Să ne legăm de această afirmație a lui Asachi, privind actele de milostenie și să tragem un semnal de alarmă. Din cele expuse succint aici, reiese că, din punct de vedere istoric Biserica Domnească este cea mai importantă așezare a Iașului. Le-am reamintit întrucît prea puțini ieșeni le cunosc și pentru că Sf. Nicolae se află în impas. A fost nevoie de refacere interioară urgentă. Biserica Sf. Nicolae se află în filiație la parohia Sf. Constantin și Elena, cea care patronează lucrările de restaurare a picturii. Cum lucrarea e costisitoare și parohia nu poate susține devizul, pentru lichidarea echipei de pictori e nevoie de zece milioane lei. E mult? E puțin? Pentru parohie nu că e mult, e colosal, peste puterile ei. Pentru un agent economic ca răposatul Ali din str. Primăverii, care avea la purtător un fleac de 11 milioane lei și 2000 de mărci, ar fi la îndemînă. De aceea, ne permitem a sugera ca "Asociația Frăția Ortodoxă" să se implice în acțiunea de sprijinire a Bisericii Domnești, singura ctitorie din Iași a lui Ștefan. Cu prilejul marei prăzmuiri de la biserica Bărboi, preotul paroh, Const. Andrei și consiliul parohial a mulțumit următorilor sponsori: Romtex SA Iași, Elite-Kualite SRL; Antibiotice SRL, Tamaz SA, Pangran SA, Domtom-Pașcani, Ferma Pomicolă Galata-Iași, Kosorom SA Pașcani, SC Prodavis SA, ISLO Gaz SA, Tepro SA, SC Autotransport SA; Prodalec - Podu Iloaie, Comtom Iași... Lista aceasta, onorantă pentru cei în cauză, poate fi argumentată dacă vom fi gata a răspunde la apelul Bisericii Sf. Nicolae, înainte de a se usca pictura cea nouă.

Ziarul nostru e deschis oricărei inițiative. ■

Curat murdar, cucoane Ghiță!

Aflăm din ziarul "Monitorul" din 7 iulie a.c., dintr-o notă publicată pe pagina a doua, colțul din stînga, jos, că, în unanimitate, la Teatrul "Luceafărul", nu de mult, Adunarea generală (ultima dintr-un șir de alte adunări generale) a respins (a înfierat) o petiție incriminatorie semnată de subsemnatul și de către colegul meu Constantin Plugaru (după cum se știe deja în presă, petiția respectivă este o nevinovată opțiune - adresată forurilor competente, într-un timp al libertăților de opinie - privind criteriile de analizare a activității Teatrului "Luceafărul" din ultimii trei ani).

Cît de generală era adunarea cu pricina, aflăm din pagina a cincea a aceluiași cotidian, din aceeași zi, care publică o intervenție în total dezacord cu "unanimitatea", semnată de trei "amărîți" de studenți, totodată actori ai teatrului, singurii care au supraviețuit, pînă acum, șirului de desfaceri de contracte de muncă (sau de retrogradări din funcții), impuse de contabila Ivașcu Elena și susținute de conducerea Teatrului și de conducerea conducerii Teatrului... Despre cei absenți din colectivitatea convocată de o comisie culturală a Consiliului Județean, nici o vorbă. Pînă aici, haosul și confuzia care domnesc la Teatrul "Luceafărul" sînt evidente.

Dar iată că apare un salvator, pe numele său de Bogdan Ghiță (în pseudonim - Ulmu), zis și regizorul. El arată mai întîi cu degetul și apoi, vezi doamne, pune punctul pe i. Susține că am semnat în fals articolul meu din "Monitorul" din 3 iulie, că sînt foarte talentat și că fosta directoare mi-a folosit micile slăbiciuni... Din acest amestec incoerent și absurb nu se poate deduce, socot, decît faptul că fiecare pasăre își are cîntecul ei...

Dar s-o luăm metodic. Să vorbim despre semnăturile în fals practicate la Teatrul "Luceafărul". De mai bine de două luni, aceeași contabilă pomenită mai sus strînge semnături de la oameni (pe diferite tabele improvizate), invocînd motive de tot felul: organizarea unor ședințe de producție, discutarea unor probleme de personal etc. etc. Acestor tabele, după ce erau iscălite de oameni, li se aplica un preambul, pe placul conducerii instituției, privitor la o problemă cunoscută numai de ea. Se mergea astfel cu jalba la Prefectură, la Inspectoratul pentru Cultură, la Consiliul Județean, la Ministerul Culturii. Oamenii nu erau informați de cele petrecute (nu toți erau informați). În aceeași manieră de lucru și de falsitate a relațiilor din instituție s-a procedat și la sfîrșitul lunii martie - cînd - o delegație formată din 4-5 persoane - din care și eu am făcut parte, precum și dl. Ghiță Bogdan-Ulmu, am plecat, la cererea direcțiunii Teatrului, la Ministerul Culturii, în "interes de serviciu" (!?). Neam întîlnit, de altfel, cu dl. secretar de stat Mircea Albulescu. După prezentarea lucrurilor de către conducătorul delegației (dl. Ghiță-Ulmu), celebrul actor, acum în ipostază de secretar de stat, nu s-a arătat mulțumit de convorbirea care a avut loc. Scopul deplasării noastre era de a trimite dorințele noastre directorului Gh. Macovei de la Teatrul "Luceafărul" cu privire la numirea Inspectorului șef de la Inspectoratul pentru cultură al județului Iași. După cîteva schimburi de generalități penibile, ne-am întors acasă. Dl. Director al Teatrului nostru a decontat deplasarea în "interesul serviciului" cu suma de 25.000 de lei, înmînată lui Bogdan Ulmu.

Și acum, să trecem și la alte aspecte. Este adevărat, fosta directoare a teatrului ne-a folosit unele slăbiciuni, mie și colegului meu Tani Paraschiv, încurajîndu-ne să scriem texte pentru spectacole de revistă, adecvate ambianței teatrului nostru. Din aceste slăbiciuni folosite cu bună știință a ieșit un foarte apreciat spectacol intitulat "Cabaretul păpușilor". Nu ne-a întrebat atunci dacă avem vreun fel de derogări. Mai tîrziu am aflat că directoarea (fostă) s-a zbătut să obțină pentru noi și aceste acte necesare, așa, pentru climatul general de onestitate teatrală. Toate demersurile ei au fost legale.

În ceea ce-l privește pe dl. Ghiță Bogdan-Ulmu, mă gîndesc acum ce s-ar fi întîmplat dacă aceeași fostă directoare i-ar fi folosit acestuia alte slăbiciuni decît cele pentru regia de teatru. Se cunoaște, al a absolvit facultatea de teatrologie (critică de teatru) și nu regie. Dar nici lui nu i s-au cerut derogări. Cît despre alte slăbiciuni ale sale, se cunoaște faptul că, încă din anii '70, rafinatul veleitar în ale regiei frecventa anumite cercuri în Timișoara, Brăila, București, Brașov, Bîrlad etc, în cadrul cărora, cu ajutorul secției de moravuri, lansaseră încă de pe atunci moda Skinhead. Dar să nu mai amestecăm lucrurile, să vorbim deschis despre vocația în regia de teatru pentru copii și tineret, nu, d-le Ulmu!

Curat, murdar, cucoane Ghiță! Cum să te dai drept regizor dacă nu ești. Dacă n-ai nimic de spus, nu transmiți actorilor cu care lucrezi o idee, un gînd, un fior adevărat? Totul este mistificare, făcătură, minciună. Cucoane Ghiță, încropești povestioare între două trenuri și faci mahala prin baruri pestrițe, pe banii altora. De ce nu rămîi la broșurile "humoristice" publicate cu atîta gingășie de către partenerii de club și de șuete Skinhead? Vezi, asta nu vrei să înțelegi, cucoane Ghiță, că trebuie să ai în toate ale artei teatrale un dram de talent și un dram de onestitate. Altfel nu se poate. Cucoane Ghiță, dumneata n-ai nici una, nici alta...

Gabriel LAZĂR
actor

Îndemnuri de primenire către domnii prefect, președintele Consiliului Județean și primari

Locul prim-secretarului județean de partid - a tovarășei Ghițulică, l-au luat președintele Consiliului Județean și prefectul. Președintele Consiliului și prefectul - chiar împreună luați, nu mai sînt prim secretarul... iar d-nii Ion Amihăiesei și Dan Gălea în mod cert nu sînt d-na Ghițulică. Nici ca persoană fizică și sex, nici ca mentalitate.

Alături de ei însă urcă zilnic scările "casei pătrate" foștii instructori ori inspectori ai prim-secretarului, șefii de secții PCR, conducători de secții și compartimente, de instituții subordonate etc. care au fost colaboratorii tovarășei Ghițulică - crescuți, educați, formați la școala ei. Și la "Ștefan Gheorghiu".

Criteriul principal al selecției lor, se știe, a fost afinitatea la "Ștefan Gheorghiu". Diplomele de la Universitatea ieșeană, de la celelalte instituții superioare de învățămînt de stat erau insuficiente ori necorespunzătoare. Cea mai bună diplomă, cel mai bun doctorat- luate printre picături și fără traspirație de gîndire ori de acțiune- se luau la "Ștefan Gheorghiu".

Cu asemenea "legitimații" de buzunar, foștii șefi de secție ai comitetului județean de partid, ai biroului și comitetului județean de partid continuă să urce scările "casei pătrate". Ei sînt sfetnicii și colaboratorii conducerii actuale. Cei care au pus bazele cooperării agricole silite, a comasărilor și dislocările de terenuri sînt trimiși acum și aplică Legea fondului funciar. Realizează ceea ce a promis și mințit dl. Iliescu țăranilor. Iar aplicarea Legii, redarea terenului răpit țăranilor și "paraziților satelor" - expresie tot de purtător de diplomă, dar și profesor la "Ștefan Gheorghiu", bate pasul pe loc. Bate pentru că trimișii județului nu atît cu legea în mînă merg la primăria comunei, ci cu mentalitățile comuniste, cu mesajele subminării, temporizării și încurcării actului de dreptate pentru lumea satelor. Ei sînt "forțele ascunse care fac jocuri periculoase pentru a dezbina lumea satelor" - cum spunea scriitorul Florică Munteanu în "Monitorul", recent.

Cum să respecte primarul dispoziția comisiei județene de luptă împotriva abuzurilor cînd în fruntea ei este subprefectul Anghel Alexandru care, sfidînd legea și bunul simț, și-a construit bloc și locuință în centrul Iașului, fără autorizație corectă, care își părăsește familia și se dă în spectacol cu achiziții întîmplătoare?

Primarii - nu toți, bineînțeles - sînt și ei purtătorii aceluiași tare. Mulți sînt foști secretari ai comitetelor de partid. Aleși de obștea comunei, ei nu mai au respect față de factorii de la județ, nici față de lege, nici de concetățeni.

- Ce interpretare, ce dispoziții de la prefectură, aici eu sînt primar, strigă bătînd cu pumnul în masă, reliefîndu-și pieptul pentru a părea cît mai autoritari și independenți primarii de la Mădîrjac, Popești, Rediu ori Focuri.

- Să fiu dat în judecată dacă nu vă convine legea mea! strigă dl. primar Bocancea de la Ceplenița în fața celor veniți cu acte în regulă la primărie.

Și oamenii apucă drumurile. Sînt pline culoarele de țărani la Arhivele Statului, la Judecătorie și la Tribunal, la Direcția agricolă și la prefectură, la redacțiile ziarelor ca și la primării. Iar asta se întîmplă în perioada însămînțărilor și a întreținerii culturilor.

Ani de zile, colectivizarea a însemnat în fiecare primăvară măsurători peste măsurători pentru determinarea loturilor de folosință personală. Anul acesta, lotul era într-un loc - la anul în altul. Regula asolamentelor - fluturată la lecțiile agrozootehnice de către absolvenții de la "Ștefan Gheorghiu" nu era decît vorbă aruncată în vînt, ca tot ce au făcut și au spus comuniștii - mai ales la sate. Acum aceiași oameni, de pe poziția inspectorului de la județ, a primarului ori viceprimarului, a specialistului agricol, a comisiei comunale fac același lucru - măsoară și remăsoară, arondînd, schimbînd parcelele oamenilor.

Dacă fiecare specialist agricol din județ, fiecare purtător de servietă de la prefectură ori primărie s-ar fi ocupat în acești 3 ani - odată cu salariile, compensările și indexările încasate - de soarta a 10-20 ha, Legea fondului funciar în județul Iași era total aplicată. Este vorba doar de loturile de vii și grădini, de intravilan - tarlalele din cîmp, obiect de asociere, fiind clarificate mai lesne - chiar pe plan local. Așa însă, halal organizare - sub magica știință de la "Ștefan Gheorghiu"

Ce facem, d-lor Ion Amihăiesei și Dan Gălea, ce facem, d-le primar C. Simirad, în cazul Iașului? Seara, cînd vă retrageți la orele de reculegere, de bilanț și de ordonare a gîndurilor pentru a doua zi, nu citiți măcar ziarul care nu v-a înjurat niciodată, nu v-a discreditat, ci cu respectul datorat funcțiilor v-a sesizat starea generală și individuală a aplicării legii pămîntului, seara zicem, n-ați reflectat asupra îmbunătățirii anumitor ritmuri de muncă?

În metodologia vieții și a muncii, în actele normative, există situații care poartă nume diverse: "înlocuire", "revocare", "eliberarea din funcție", "trecerea în altă muncă"

Dacă le-ați fi reținut și aplicat, colaboratorii tovarășei Ghițulică n-ar mai urca treptele "casei pătrate", ci ale CUG-ului, AGMUS-ului, Tehnoton-ului ori Terom SA. Nu vi se pare că a venit ziua ca pentru posesorii certificatelor de absolvire de la "Ștefan Gheorghiu" acestea să devină criteriu de trimitere la unitățile de bază, să le revigoreze, să facă aplicabile organigramele și să rească eficiența pe care le-au invocat în referatele, simpzioanele și lucrările care au constituit baza obținerii încununării de... diplomat, doctorand ori doctor? Cînd bunul simț, rușinea și vinovăția "păcatului" n-au fost recunoscute prin autoregret și retragere, cineva trebuie să le-o spună expres. Unii dintre ei au plecat din prima linie, dar s-au oploșit la direcții, inspecții ori unități subordonate, tot pe posturi de conducere. Ați schimbat și au schimbat prim-secretarul. Ce-am făcut cu cel care ani de zile a pus pe actele semnate: "actul este legal". Nu i-a tremurat mîna? Acum l-am reținut pentru conservare? Pretindem însă că nu sîntem conservatori, că renovăm, înnoim etc.

Ca peste tot, există și la dvs. un serviciu care se ocupă cu personalul, cu recrutarea lui. Nu-i vedeți utilitatea să se deplaseze în unitățile de bază, să facă alte selecții pentru împrospătarea aparatului dvs. propriu?

Criteriul: Media maximă la absolvirea facultății ori Institutului de învățămînt superior de stat. Sînt zeci, sute de tineri cu asemenea calitate, care n-au fost membri de partid, iar dacă au fost n-au ridicat treptele către... B.O.B. Sînt deci necontaminați! Urcînd tinerii aceștia treptele "casei pătrate" și dvs. veți fi alții. Iar la deplasarea lor la comune, primarul, măria sa primarul de astăzi, nu se va mai ocupa de prînzuri, de sacoșe, ci el însuși va transpira și aplica corect legea.

Iar numărul titlurilor de proprietate, completarea și eliberarea se va face după cumpăna dreaptă a justiției și a comisiilor locale, a prefecturii, a legii, nu după ochii și gîndirea încețoșată a primarului pus pe răfuială cu oamenii - în disprețul față de prefectură.

Acele forțe interioare de subminare vor fi cel puțin contracarate. Iar consiliile județean, municipal, orășenești și comunale, întrunire a reprezentanților forțelor politice locale, investite de electorat, vor fi adevăratele forțe răspunzătoare de aplicarea corectă a legii adoptate de parlament și promulgate de președinte.

Să ne dea Domnul minte și curaj să ne autoperfecționăm prin ... primenirea rîndurilor noastre.

I.N. OROS

Nu înțelegem iritarea d-lui Antonesei

În articolul "Paiul și bîrna", apărut în "Monitorul" din 7 iulie a.c., după ce se războiește cu PNȚCD, dl. Liviu Antonesei îmi face onoarea să-mi pomenească numele într-un P.S. Acolo, deși amintește un articol al meu din 6 iulie, nu se referă absolut deloc la text, lansîndu-se în etichetări discutabile, iritat fiind că mă preocupă, jurnalistic, soarta PAC. Nu înțelegem cum se face că, deși indignat de articol, dl. Antonesei nu reușește să-l citească măcar corect. N-am amintit nicăieri în articol despre vîrsta membrilor grupului civic-liberal. Ironizîndu-mi preocuparea față de PAC, înțeleg că dl. Antonesei vrea, probabil, să fie, în același timp, jucător, arbitru și observator imparțial.

Credeam că un lider de partid are (și) altceva de făcut decît să ironizeze jurnaliștii care, culmea, îi sînt favorabili. Dacă dl. Antonesei este împotriva calificărilor la locul de muncă - tocmai acum cînd șomajul este atît de necruțător - îl întrebăm uimiți unde s-a specializat în atîtea domenii: politologie, proză, eseu, jurnalistică, poezie, sociologie, filosofie, psihologie, pedagogie, conducerea filialelor de partid și în conducerea de publicații?

În ce mă privește, prefer calificarea la locul de muncă, în fața diletantismului voios și în expansiune.

Dorin POPA

ultimul vagon poștal

Alianța Sindicală "Moldavia"

Către Primăria Municipiului Iași

Biroul executiv al Alianței Sindicale "Moldavia" analizînd situația conflictuală apărută la S.C. "Tepro" S.A. Iași între Consiliul de Administrație și Sindicat prin nerespectarea clauzelor din Contractul Colectiv de Muncă privind atribuirea locuințelor din fondul de stat, a ajuns la următoarele concluzii:

1. Considerăm justificată cererea de anulare a repartiției făcută de S.C. "Tepro" S.A. Iași pe numele Alexe Doru Gabriel repartiție dată fără respectarea clauzelor din Contractul Colectiv de Muncă, după cum reiese și din adresa S.C. "Tepro" S.A. (administrație și sindicat) din data de 06.07 1993, remisă Primăriei, R.A. "Locuința" și Alianța Sindicală "Moldavia"

2. Susținem menținerea atribuirii apartamentului din șos. Arcului nr.1, bl. T3, et.9, ap. 34 conform hotărîrii Comisiei mixte Primărie-Sindicate, către S.C. "Tepro" S.A. Iași.

3. Considerăm că de apariția acestui caz se face vinovat în primul rînd dl. Duică Nicolae - Președintele Comisiei de atribuire a locuințelor din cadrul Primăriei, care nu a respectat metodologia de înaintare a repartițiilor către beneficiari.

Avînd în vedere cele de mai sus Alianța Sindicală "Moldavia" cere înlocuirea de urgență a dlui Duică Nicolae din funcția de Președinte al Comisiei de atribuire a locuințelor.

Președinte Ion Pascal;
Vicepreședinte Conferențiar Dr. Adrian Negrea; Secretar Sing. P. Benesel

Sîntem nevoiți să cerșim apă de la vecini

Subsemnata Forgiarini Olga din Iași, str. Sf. Andrei nr.42, în numele mai multor cetățeni de pe această stradă, vă rog pe dvs. să interveniți pe lîngă RAJAC Iași să ne refacă cișmeaua din str. Sf. Andrei, colț cu strada Ipsilanti.

Am intervenit de mai multe ori la telefonul 142451 (Dispecer apă canal) pentru a trimite muncitori să o refacă, mi-au promis de tot atîtea ori că o vor repara, dar au trecut mai bine de două luni și sîntem nevoiți a "cerși" apa de pe la casele oamenilor. Sîntem cu plata la zi, deși pentru lunile cînd este stricată cișmeaua nu ar fi trebuit să plătim.

Mulți din cei care nu au apă în curte sînt oameni bătrîni sau mame cu copii mici.

De aceea apelăm la dvs. și sîntem siguri că ne veți ajuta.

În numele cetățenilor, vă mulțumesc.

7 iulie 1993

PLAFAR Botoșani

livrează

SIROPURI CONCENTRATE

cu 60 % zahăr

sortiment	preț lei / UM sticle 1/2 l	1 Kg
▸ kiwi	215	278
▸ portocale	213	270
▸ căpșune	208	263
▸ cola	236	311
▸ maraquia	274	369

Condițiile de livrare sînt franco-depozit furnizor, plata cu CEC în momentul livrării.

Informații la tel. 0985 / 10909 Botoșani sau 147578 Iași

Sport can-can

■ Borg nu se dă bătut

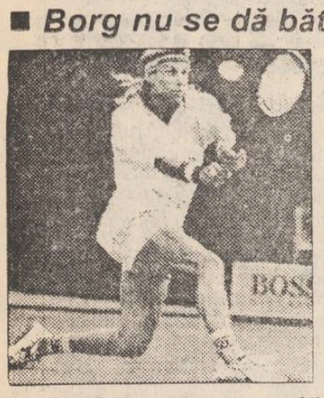

După cum se știe tenismanul suedez Bjorn Borg și cîntăreața italiană Loredana Berte au decis să divorțeze. Numai că Loredana îi cere fostului ei soț despăgubiri de 1 milion de dolari după acest divorț. Borg a decis să aducă în fața unui tribunal din Stockholm cauza și acesta a hotărît că el nu trebuie să plătească nimic italiencei. Loredana a rămas cu buzele umflate.

■ Și Clinton acordă medalii...

Președintele american Bill Clinton a creat premiul "National Sport Award", destinat să glorifice marii performeri ai sportului american. Pe 22 iunie s-a desfășurat la Casa Albă o ceremonie oficială în cadrul căreia acest premiu a fost înmînat baschetbalistului Kareem Abdul Jabbar, boxerului Cassius Clay (alias Muhammad Ali), atletei Wilma Rudolph, jucătorului de base-ball Ted Williams și înotătorului Arnold Palmer.

■ Lillehammer pe ultima turnantă

Organizatorii Jocurilor Olimpice de iarnă de la Lillehammer, care vor avea loc în februarie 1994, au anunțat că 81 % din cheltuieli vor fi acoperite în mod cert prin contribuția sponsorilor și din drepturile de televizare cumpărate de canalul american CBS. În afara pistei de patinaj viteză și patinoarului de hochei, toate celelalte baze sportive de la Lillehammer sînt gata să-și primească oaspeții.

■ Papin în dublă ipostază

Fotbalistului francez Jean Pierre Papin, în prezent aflat sub contract cu A.C. Milan, îi place foarte mult să fie admirat de cei care îl cunosc. Și cum i se părea că terenul de fotbal este prea departe de ochiul spectatorilor, Papin a urcat pe scenă, devenind fotomodel al Casei de modă Cerutti. Aceasta l-a folosit pentru prezentarea unor costume bărbătești realizate din stofa "Dribling" iar recent l-a distribuit într-o reclamă televizată pentru apa de colonie "1881". Papin se simte ca peștele în apă...

ION C.

Miercuri, la hotelul "Hilton" din Geneva

Start în noua ediție a Cupelor Europene

Miercuri, 14 iulie, la hotelul "Hilton" din Geneva va avea loc tragerea la sorți pentru turul 1 al Cupelor Europene la fotbal. Cu acel prilej vor fi făcute cunoscute numele capilor de serie și sperăm ca măcar Steaua și Dinamo, dintre echipele românești, să se bucure de această onoare.

Pentru prima dată, în această ediție vor participa și echipe din alte foste republici sovietice decît Rusia, Ucraina și țările baltice. Este vorba de Belarus și Moldova (aceasta din urmă cu o singură reprezentantă- Zimbrul Chișinău în C1). De asemenea, au fost admise Croația și Insulele Feroe, iar în Cupa Cupelor și Cupa UEFA Cehia și Slovacia vor fi reprezentate de echipe diferite. Doar în Cupa Campionilor a fost admisă o unică reprezentantă, Sparta Praga. În C1 au fost înscrise 41 de echipe și va fi, deci, nevoie de un număr de meciuri preliminare pentru a se ajunge la numărul de 32, cîte pornesc în mod normal, din primul tur. Printre formațiile pasibile de a fi desemnate cap de serie se află Anderlecht, Manchester United, Olympique Marseille, Werder Bremen, A.C. Milan, Feyenoord Rotterdam, F.C. Porto, Steaua București, Glasgow Rangers, F.C. Barcelona și Spartak Moscova. Vor apărea însă și echipe complet noi, precum Tofta, Itrottarfelag (Feroe), Ekranas Vilnius, F.C. Akranes (Islanda), Linfield (Irlanda de Nord), Cwmbran Town (Țara Galilor).

În Cupa Cupelor sînt 42 de echipe: lipsește Moldova, dar apar în schimb Slovacia și Liechtensteinul. Dacă absolut toate calculele hîrtiei ar fi respectate, în sferturile de finală ar ajunge Arsenal Londra, Paris S.G., Bayer Leverkusen, Parma, Torino, Ajax Amsterdam, Benfica Lisabona și Real Madrid. Între aceste 8 formații și restul plutonului e o distanță valorică apreciabilă și - în proporție de 95 % - cîștigătoarea C2 se va alege dintre echipele de mai sus.

În sfîrșit, Cupa UEFA are, ca întotdeauna, cel mai mare număr de echipe înscrise: 65 (și aici va fi nevoie de un meci preliminar). Capii de serie se vor alege dintre Malines, Antwerp, Aston Villa, Monaco, Bordeaux, Bayern Munchen, Eintracht Frankfurt, Borussia Dortmund, Internazionale, Juventus, Lazio, PSV Eindhoven, Sporting Lisabona, Dinamo București, Dinamo Moscova, Dundee United, Atletico Madrid și Young Boys Berna.

Oricum după felul în care arată tabloul participantelor, sînt mari șanse ca să primim la toamnă vizita unor echipe de renume mondial. Ce-ați spune de un Rapid - Juventus sau de un Gloria Bistrița - Bayern Munchen? Trebuie să recunoastem că în momentul în care nu intrăm în urna capilor de serie, cam astea sînt șansele.

Ion C. TEODOR

FRAROM IAȘI S.R.L. vă oferă

Magazinele FRAROM UNIVERSAL din Bd. Independenței 11-13 și Alexandru cel Bun bl. H6

TELEVIZOARE COLOR

CROWN-JAPAN - 269.960 lei
GOLDSTAR - 289.500 lei
Diagonala 51 cm/Telecomandă
44-90 programe PAL-SECAM
Sleep timer
Afișaj comenzi ecran
Garanție asigurată.

COVOARE și CARPETE IMPORT BASARABIA

Prin aplicarea T.V.A., prețurile au crescut doar cu 4% la marfa din stoc.

3x4	168.810 lei
3x3,5	147.710 lei
2x4	112.540 lei
2x3	84.400 lei
1x2	28.135 lei
1,5x2,25	47.475 lei
1,5x0,55	11.560 lei

Magazinele noastre sînt deschise zilnic între orele 10-18.
☎ 112122, 112180 Vă așteptăm!

Viața cluburilor

"Denumirea de Club Sportiv Municipal obligă"

■ interviu cu dl. Florin Popovici, președintele C.S.M. Iași

Unul din cluburile ieșene cu rezultate deosebite obținute atît în confruntările naționale cît și în cele internaționale este Clubul Sportiv Municipal Iași. Aici strălucesc o serie de sportivi deja consacrați pe plan internațional cum ar fi sabrerii Alin Lupeică și Dan Dorofte, echipajul de canoe format din Gheorghiță Mantale și Mihai Anton, arcașii Constantin Frai, Cezar Alexandrescu și Mihaela Miron, caiacista Carmen Simion, radio-amatoristul Mihai Costache și alții. De asemeni, clubul se mîndrește cu obținerea a nu mai puțin de 16 titluri de campioni naționali în 1992, cu cei 5 posesori ai distincției de maestru al sportului precum și cu cei șase candidați olimpici. Pentru a cunoaște secretul performanțelor l-am abordat pe dl. Florin Popovici, președintele acestei grupări sportive.

- Toată viața v-ați dedicat-o sportului. Cu ce ați început?

- Tatăl meu, Eustațiu Eugen Popovici a fost unul dintre cei mai valoroși bobeuri ai echipei din Brașov. Probabil de aici vine afinitatea mea pentru sporturile de iarnă. Am practicat schiul, la început pe dealurile Sorogarilor apoi în cadrul organizat la Școala Medie Tehnică pentru cultură și sport Galați, unde în paralel transpiram și la baschet sau atletism în probele de fond. Am plecat apoi în București, la Dinamo, club pentru care am făcut sute de coborîri în probele de schi alpin. Între timp am absolvit și Școala de antrenori, specialitatea baschet și pentru că anii au trecut, am spus adio competițiilor și m-am dedicat muncii mai puțin spectaculoase din culisele sportului. Viața m-a dus pe malurile Dunării, unde în anul 1955 am înființat clubul Dinamo Brăila, cu secții de fotbal, volei, rugby, tenis de masă și tir. După doi ani am trecut "peste drum" la Galați unde am fost numit șeful sectorului tehnic al clubului Dinamo Galați. Aici printre alții se pregătea și viitorul campion mondial și olimpic la lupte Nicolae Martinescu. Au urmat doi ani în învățămînt, după care am revenit la prima dragoste, sportul, ocupînd postul de metodist la Consiliul Regional pentru Cultură Fizică și Sport Galați (actualul O.J.T.S.), apoi am fost avansat vicepreședinte la C.S.M. Galați. În aceeași perioadă m-am ocupat mult de construcția și modernizarea bazelor sportive ale clubului (bazin de înot, arenă de box, sală de lupte, patinoarul și stadionul "Dunărea").

- Cum ați reușit să reveniți acasă?

- Doream nespus să mă reîntorc în Iași pentru că aveam familia aici. Aflînd că doresc acest lucru, Constantin Teașcă pe atunci antrenor al echipei de fotbal C.S.M. Iași mi-a solicitat sprijinul, 'ademenindu-mă' cu un post de vicepreședinte. Dar cu o condiție: să-i aduc cu mine pe fotbaliștii Ion Dudaș, Liviu Petrică și Nicolae Secheli de la Siderurgistul. Acest lucru era imposibil pentru că ei erau ardeleni și doreau să se întoarcă acasă. Cu toate că primul comeback nu a reușit, nu am renunțat la visul meu și profitînd de un culoar favorabil m-am reîntors la Iași ceva mai tîrziu, în 1978 (metodist la C.J.E.F.S.). Doi ani după aceea mi s-a încredințat conducerea C.S.M. club la care doar secția de tir cu arcul avea rezultate notabile.

- Deci, din 1980 ați preluat C.S.M. Realizări?

- Alături de salariații grupului și cu ajutorul unor oameni de suflet cum ar fi regretatul ing. I. Ciocîrlan (directorul Regiei Apelor Prut), actualul președinte al Consiliului Județean, dl. Ion Amihăiesei, ing. Mircea Amăriucăi (specialitatea hidroameliorații), ing. Ioan Orbu și alții, am pus la punct poligonul de tir cu arcul (aflat în prezent la standard internațional), am modernizat Baza hipică și am construit baza nautică Dorobanți, bază omologată pentru concursuri internaționale și care, cu investiții adecvate ar putea rivaliza cu cea de la Lucerna (Elveția). În cadrul clubului am înființat secții noi: ciclism, canotaj, box și caiac-canoe.

- Să revenim la problema care arde: baza hipică și caii!

- În timpul recentei vizite făcute la Iași dl. ministru Gheorghe Anghelescu și dl. Cristian Gațu au ținut să vadă și baza hipică. Au fost plăcut impresionați de frumoasele exemplare cabaline și au promis că ne vor ajuta. Cu toate acestea pentru a supraviețui secția de călărie trebuie să fie susținută financiar de o societate comercială cu putere economică.

- Neîmpliniri?

- Ceea ce ne lipsește este un sport de echipă. Dorim să facem multe, dar fără sprijin din partea personalităților orașului și județului nu vom putea realiza mare lucru. Să nu uităm că însăși denumirea de Club Sportiv Municipal obligă!

A consemnat Leonard CĂNĂNĂU

Asaltul final asupra C.M. 1994

Grupa a IV-a: meciul de la Cardiff decide..

Un italian "infiltrat" în echipa Belgiei: Enzo Scifo

Proverbul acela care zice că "Ziua bună se cunoaște de dimineață" n-are nici un sîmbure de adevăr în cazul nostru. După fulminantul start al românilor, cu 2 victorii prin K.O. asupra Insulelor Feroe (7-0) și Țării Galilor (5-1), se părea că vom avea un traseu ușor și că vom ajunge în America fără să facem nici un efort. A urmat, însă, dezastruoasa serie de 5 meciuri cu Belgia, Ceho-Slovacia și Cipru, din care abia am adunat 5 puncte (și alea cu mari emoții, pentru că cipriotii ne-au chinuit ca pe hoții de cai în meciul de la București...)

Belgienii și-au văzut frumos de ale lor, neimpresionați de debutul nostru extraordinar, ajungînd să cîștige 7 din cele 8 partide disputate și să aibă deja asigurate biletele de avion pentru SUA. "Diavolii roșii" n-au arătat foarte multe lucruri deosebite în aceste preliminarii, dar au demonstrat că știu la perfecție cînd și cum să forțeze pentru a cîștiga un meci. Dacă pe lîngă victorie mai e și puțin spectacol, aceasta nu e decît frișca de deasupra tortului. (Noi, de cînd ne știm, am început mereu cu frișca... și din această cauză ne calificăm la Mondiale din 20 în 20 de ani.)

Galezii și ceho-slovacii au alternat partidele excelente cu cele mizerabile (parcă despre români se poate spune altceva?). Asa încît orice calcul al șanselor înaintea sezonului de toamnă nu rămîne altceva decît un simplu "calcul al hîrtiei". Din acest punct de vedere, Ceho-Slovacia trebuie să piardă în Țara Galilor, iar noi să-i învingem pe belgieni la București. Meciul decisiv ar urma să fie cel de la Cardiff, din 17 noiembrie, pe care n-avem voie să-l pierdem în nici un caz.

Sanse de calificare: Belgia 95 %, România 40 %, Ț. Galilor 40 %, Ceho-Slovacia 25 %.

Dar dacă Ceho-Slovacia cîștigă în Țara Galilor?

Clasamentul grupei:

1. Belgia	8	7 0 1	15-3 14 p.
2. România	7	4 1 2	21-10 9 p.
3. Ceho-Slovacia	7	3 3 1	16-7 9 p.
4. Ț. Galilor	7	4 1 2	14-8 9 p.
5. Cipru	8	2 1 5	8-13 5 p.
6. Insulele Feroe	9	0 0 9	1-34 0 p.

Au mai rămas de disputat: 8.09 Țara Galilor - Ceho-Slovacia, Feroe - România; 13.10. România - Belgia, Țara Galilor - Cipru; 27.10. Ceho-Slovacia - Cipru; 17.11. Țara Galilor - România, Belgia - Ceho-Slovacia.

Ion C. TEODOR

Gică Hagi în luptă pentru balon

Telex internațional

■ Atletism: echipa feminină a României la Cupa Mondială

● Seria concursurilor atletice din cadrul Marelui Premiu I.A.A.F. Mobil continuă. La Lausanne, în Elveția, proba feminină de săritură în înălțime a fost cîștigată de recordmana mondială Stefka Kostadinova (Bulgaria) cu 2,01 m (cea mai bună performanță mondială a anului), urmată de Alina Astafei (România) cu 1,95 m. În cursa de 3000 m (femei), cîștigată de rusoaica Elena Romanova cu 8:51.06, româncele Margareta Keszeg și Elena Fidatov s-au clasat pe locurile 2 și 3. Alte rezultate "de top": Carl Lewis (SUA) 19,99 pe 200 m; Johnny Gray (SUA) 1:44,27 pe 800 m; Ismael Kirui (Kenya) 13:06,71 pe 5000 m; Gail Devers (SUA) 10,82 s pe 100 m feminin ● În urma locului 2 obținut la finala Cupei Europei de la Roma, echipa feminină a României va participa în premieră absolută la Cupa Mondială, alături de Rusia, SUA și reprezentativele celor cinci continente!

■ Fotbal: craiovenii învinși la Toulouse

● În primul meci al turneului pe care îl întreprinde în Franța, echipa Universitatea Craiova a fost învinsă de către F.C. Toulouse cu 3-1 (1-0). Au înscris: Bancarel (min. 5 și 69) și Debeve (min. 75), respectiv Neagoe (min. 50) ● Campionatul Mondial al veteranilor (Cupa Pele) se apropie de sfîrșit. În ultimele meciuri ale grupei A: Brazilia - Italia 1-0 (0-0), a înscris Gentile (autogol, min. 70); Anglia - Olanda 3-2 (1-2), au marcat Blisset (min. 41 și 65) și Worthington (min. 62), respectiv Muhren (min. 22) și Schoencker (min. 44). Brazilia și Italia sînt calificate pentru semifinalele care vor avea loc astăzi ● Echipa Iranului s-a calificat pentru faza finală a zonei asiatice a preliminariilor C.M. de fotbal din 1994. În ultimul meci al grupei B, persanii au remizat la Damasc, 1-1 cu Siria. Turneul final va avea loc în Qatar și va reuni echipele Irak, Arabia Saudită, Japonia, Iran, Coreea de Nord și Coreea de Sud. Dintre acestea vor obține viza pentru America două echipe.

■ Tenis de cîmp: după Monica, Steffi Graf indisponibilă

După ce Monica Seleș a fost rănită de un dezechilibrat mintal la turneul de la Hamburg, o altă vedetă a tenisului mondial feminin a devenit indisponibilă pentru o perioadă nedefinită de timp. Este vorba de Steffi Graf care suferă de o inflamație la tendonul piciorului drept, ceea ce face incertă participarea sa la Cupa Federației și, poate, la U.S. Open de la Flushing Meadow. Accidentarea lui Steffi s-a produs în ultima săptămînă a turneului de la Roland Garros, ea fiind mai serioasă decît se anticipa. Potrivit ziarului "Bild Am Sonntag", în timpul turneului de la Wimbledon, Steffi a venit, în secret, de două ori în Germania pentru tratament.

■ Scrimă: floretistele României au pierdut la o tușă titlul mondial

Claudia Grigorescu ripostează

La campionatele mondiale de scrimă care se desfășoară la Essen în Germania, echipa feminină de floretă a României, compusă din Laura Badea, Elisabeta Tufan, Reka Szabo, Claudia Grigorescu și Mioara David, a obținut o excelentă medalie de argint. După ce au învins Anglia (9-0), Polonia (9-3), Franța (9-7, în sferturi) și Italia (9-5, în semifinală), fetele noastre au întîlnit în finală echipa Germaniei, campioană olimpică la Barcelona. Întîlnirea s-a terminat la egalitate (8-8), victoria revenind floretistelor germane la tușaveraj (64-63).

■ Turul Franței: un uzbek cîștigă etapa a III-a

Ciclistul Djamolidin Abdujaparov (Uzbekistan) a cîștigat etapa a III-a a turului ciclist al Franței, desfășurată între Vannes și Dinard (169,5 km). El a fost urmat, în același timp (4 h 51'53") de belgianul Wielfried Nelissen și italianul Mario Cipollini. După etapa a IV-a, desfășurată contra cronometru pe echipe, în clasamentul general conduce Mario Cipollini, urmat de Nelissen (la 6 sec.) și Zulle (Elveția la 21 sec.). Marele favorit, spaniolul Miguel Indurain, se află pe locul 23, la 1 min. și 26 sec.

Știri preluate de la agențiile Rompres și Mediafax

JUDEȚUL IAȘI

rajac

REGIA AUTONOMĂ JUDEȚENĂ APĂ-CANAL IAȘI

Datorită efectuării probelor de etanșeitate la rezervorul de 5000 mc Mirosława, furnizarea apei potabile va fi întreruptă în zilele de 08 - 09 - 10 iulie 1993 între orele 11^{00}-16^{00} în zona CUG și Lunca Cetățuia.

Descoperiri uimitoare

• Automobilul viitorului

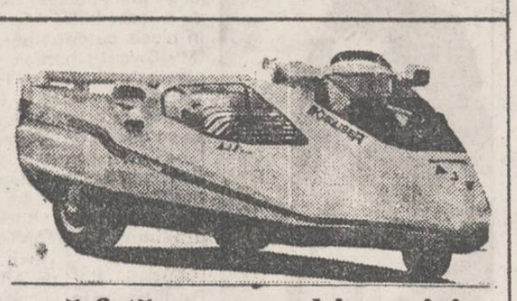

Dotat cu un motor BMW de 116CP, vehiculul din imagine a fost prezentat luna trecută la Salonul de Inventicâ de la Paris. Dispunînd de o direcţie integrală, 6 trepte de viteză şi stabilizor de drum, acesta tinde să devină un campion al economiei de viteză: 3,8 l/suta de km. Costă doar 250.000 de franci.

• Sfîrşitul bisturiului - o nouă faţă a neurochirurgiei

Graţie noilor tehnici de devizualizare medicală şi miniaturizării se pot trata de-acum înainte leziunile creierului şi ale măduvei spinării, care erau pînă acum inaccesibile chirurgiei clasice. Leziuni ale creierului tratate fără deschiderea cutiei craniene, iată turnura luată de chirurgie. Noile tehnici medicale au permis progrese considerabile în acest domeniu. De puţin timp neuroradiologia intervenţională permite tratarea leziunilor cerebrale şi celor ale măduvei spinării.

"300 de tipuri de intervenţii sînt de-acum înaintea realizabile graţie radiologiei intervenţionale", explica profesorul Jean Jacques Merland, şef de serviciu la spitalul Lariboisire din Paris şi preşedinte al colegiului francez de radiologie intervenţională. "Dacă am număra multiplele puncţii, biopsii de organe pînă la tratamentul nervrismelor intercraniene se ajunge la cifra de 1-3 milioane intervenţii pe an".

De exemplu, pentru a trata un anevrism cerebral, adică un vas blocat de un cheag de sînge şi care împiedică irigarea creierului, chirurgul introduce un cateter în arterele pacientului. El îi urmăreşte progresia pe un ecran, graţie unui aparat radiologic. Atunci cînd atinge locul dorit, el face să se umfle un mic balon, în scopul de a distruge cheagul. Riscul de hemoragie este diminuat considerabil pentru pacient. Acesta este plasat sub o anestezie în timpul căreia el rămîne conştient. El poate, dacă doreşte, să urmărească pe ecran tratamentul leziunii sale şi să dialogheze cu medicul care verifică astfel că, tratînd leziunea n-a cauzat deranjamente cerebrale grave. Durata spitalizării este redusă la cîteva zile şi bolnavul poate să-şi reia activitatea la o săptămînă după intervenţie.

• Laptele - factor de risc pentru sănătate?

Laptele de vacă este un factor care declanşează diabetul infantil? Este ipoteza formulată de o echipă de cercetători de la Spitalul de Maladii din Toronto, Canada. Ei au remarcat că diabetul infantil este mai puţin răspîndit în rîndul populaţiei care consumă foarte puţin lapte sau produse lactate. Apoi, s-a observat că la toţi copiii testaţi, anticorpii sînt dirijaţi contra unei proteine de albumină bovină, fenomen rarisim în rîndul populaţiei. Cercetătorii au observat că această reacţie imunitară este foarte puternică şi s-a constatat asemănarea proteinei cu o alta, P69 care se manifestă la suprafaţa celulelor ce produc insulină în caz de infecţie virală. În cazul unei infecţii virale benigne, sistemul imunitar al copiilor devine sensibil la proteina bovină, distrugînd celule purtătoare de P69. Odată infecţia trecută, P69 reintegrează celula şi distrugerea este întreruptă. Ea reîncepe atunci cînd o altă infecţie virală apare. Succesiunea mai multor infecţii antrenează progresiv distrugerea a cea mai mare parte din celulele producătoare de insulină, favorizînd apariţia diabetului. Sensibilitatea la proteina bovină apare la vîrsta de 6 luni, atunci cînd sistemul imunitar devine capabil să diferenţieze proteina P69. Este un argument în plus pentru a prelungi alăptatul matern la această vîrstă.

• Video-voiajor

Un magnetoscop VHS player cu înregistrare, portabil, avînd ecran cu cristale lichide încorporate, a fost pus la punct de specialiştii firmei "Panasonic". Este, de asemenea, echipat cu un tuner pentru emisia programelor TV HI-FI stereo şi dotat cu o mini-cameră de luat vederi.

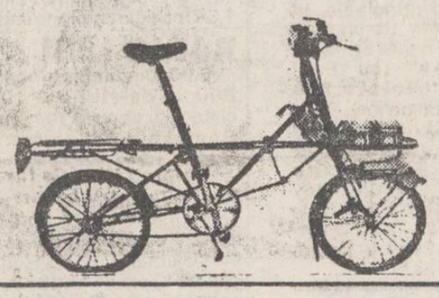

• Bicicletă odihnitoare

Prezentată publicului francez la 18 februarie 1993, această bibicletă electrică, rod al unei munci de 2 ani a specialiştilor din Lyon, a întrunit multe aprecieri pozitive. Pliabilă, dotată cu vitezometru şi kilometraj, ea are o autonomie de drum de 125 de kilometri datorită bateriilor reîncărcabile.

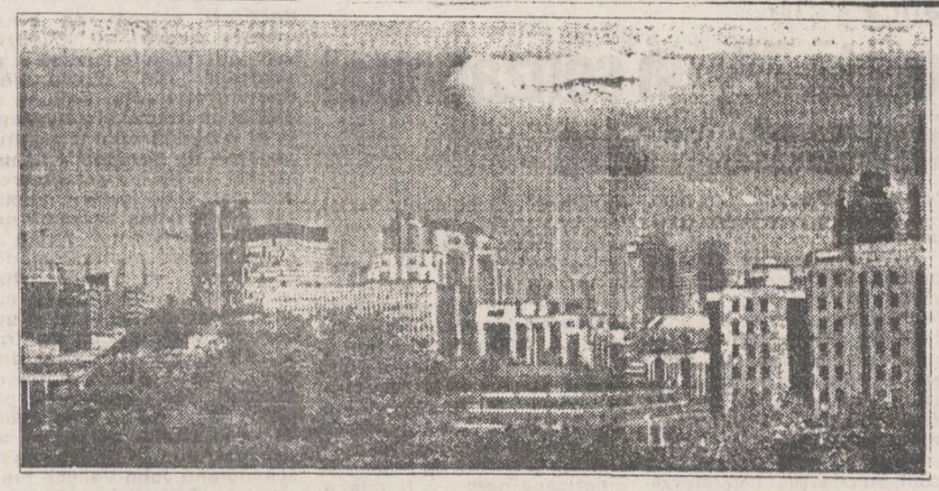

Nu este usor să reuseşti în afaceri cînd esti negru. Un plafon invizibil împiedică mereu managerii de culoare să acceadă la posturi cheie.

Tinerii negri de viitor din Chicago

North Michingan Avenue, etajul 12. Intrarea este bleugri: buchete de flori, mobile moderne. Pe masa de sticlă este anunţul casei: "Investitorii să aibă răbdare". Pe perete cu litere groase: ARIEL CAPITAL MANAGEMENT. Sala de şedinţe are o vedere frumoasă spre Chicago. "Rezultatele noastre sînt excelente", explică Eric Mac Kissac, directorul departamentului de analiză, surîzînd pe sub mustaţa sa subţire. O firmă de afaceri ca oricare alta? Nu chiar. Eric, ca John Rogers, fondatorul şi proprietarul acestui "boutique" care gestionează fondurile, este negru. Şi ARIEL, care tocmai şi-a serbat deceniul în luna mai, este prima firmă "neagră" care a reuşit să străpungă zidul neîncrederii. Şi asta s-a întîmplat în momentul în care dezbaterile despre integrarea rasială producea reacţii violente în Statele Unite. ARIEL străluceşte ca o piatră a speranţei pe calea integrării minorităţilor în lumea afacerilor. O falie s-a dislocat astfel din bastionul "finanţelor albe".

John Rogers - fondatorul lui "Ariel Capital Management"

Totul a început în mintea lui John Rogers. La 24 de ani, John era primul angajat negru care lucra atunci cu un mare agent de schimb din Chicago. William Blair a fost fair-play cu mine, dar nu făceam decît să mă antrenez cu ei, sfaturile legate de activităţile de investiţie erau date doar şefului de promoţie, cheia se transmitea prin el. "Dar John avea ideile lui şi vroia să le încerce în afaceri.

În decembrie 1983 s-a aruncat în apă, părăsindu-i pe W.B. şi fondînd societatea ARIEL. În acea perioadă nu se putea pune problema gestionării fondurilor negrilor" îşi aminteşte el. Atunci John a demarat prin vehicularea fondurilor unor companii importante ca Coca-Cola sau Sara Lee, cunoscute pentru politica lor rasială progresistă.

"La început a fost foarte greu pentru noi", recunoaşte Nancy, acum vice-preşedinte la ARIEL. "a trebuit să prindem un fir chiar dacă pentru asta a trebuit să punem piciorul în uşă". Începînd aşa au reuşit astăzi să ajungă la o cifră de afaceri pentru Ariel Capital Management de aproape 1000 de milioane de dolari. Asta nu înseamnă că presa i-a scutit de comentarii maliţioase ca cele din "Wall Street Journal" sau "Dollars & Senses". Însă cu toţii au înţeles că tot ceea ce contează este performanţa. Astăzi este cu mult mai dificil pentru minorităţi din cauza competiţiei care devine din ce în ce mai acerbă, însă calea a fost deschisă. Pentru a reuşi un negru în lumea întreprinzătorilor americani, nu este suficient să fie bun. Trebuie să fie perfect.

Climatul a început să se amelioreze datorită noilor reglementări prin care guvernele locale, municipalitatea precum şi unele din firmele particulare favorizează negrii, spaniolii şi femeile prin rezervarea de aproximativ 20-30 % din contractele pe care le deţin acestora. Această epocă revoluţionează. Ar trebui mai multe firme Ariel pentru ca puştii din Harlem sau alte ghetouri negre ale Chicago-ului să viseze la a deveni oameni ai finanţelor publice, în loc de "dealers" de gang. **(Traducere din "VSD")**

TELEFOANE UTILE

- SALVARE: 961
- POMPIERI: 981
- POLIŢIE:

Inspectoratul Judeţean - 146666, 140020, 146840; Municipiu - 146850; Serviciul Circulaţie - 140070.

- AGENŢIA CFR: 147673
- INFORMAŢII GARĂ: 146333
- AUTOGARĂ: 146587
- AGENŢIA TAROM: 115239
- INFORMAŢII AEROPORT. 178126
- STAŢII PECO:

Baş Ceauş - 176865; Aurel Vlaicu - 175812; Bucium - 132891; Crişan 112182; Păcurari 164142; Sărărie 147480.

- DISPECERATE:

RA Gaz-Metan - 141737; RA Apă-Canal 142451; Renel - 147070, deranjamente - 147070; Termoficare - 141956; RA Locuinţa - 112434; Telefoane - Deranjamente - 921, Protecţia mediului - 147010.

- GARDA FINANCIARĂ: 112851, 112427
- ADMINISTRAŢIA FINANCIARĂ: 143030
- NOTARIAT: 147574
- TRIBUNAL: 146300
- PROCURATURĂ: 146630
- CAMERA DE COMERŢ: 117757
- CENTRUL MILITAR JUDEŢEAN: 146370
- HOTELURI: Moldova - 142225; Traian - 143330; Unirea - 142110; Sport - 137817.
- POLICLINICA CU PLATĂ: triaj informaţii - 117244.
- OFICIUL JUDEŢEAN PENTRU PROTECŢIA CONSUMATORILOR: 145392

monitorul

Director onorific:
AUREL LEON
FLORIN FLORESCU
redactor şef
DAN RADU
redactor şef adjunct
Tudor Agavriloaei -
secretar general de redacţie

EVENIMENT: TONI HRITAC (şef-secţie), Eduard Calotă, Mihaela Cănănău, Vasile Cojocariu, Dan Fodor, Cristian Hanganu, Dumitru Hariga, Sorin Simon, Adina Scutelnicu, Ovidiu Scutelnicu, Vali Ştirbu.
FOTOREPORTER: Constantin Plop
POLITIC: OVIDIU SIMONCA, Radu Meşniţă, Lucian Postu, Cristian Racu.
ECONOMIE: COSTEL STROESCU, Mihaela Brezeanu, Alin Tocan.
REPORTERI SPECIALI: Cornel Cristoiu, Dorin Popa
SPORT: G.I. NICOLAE, Leonard Cănănău, G. Anghel, Victor Grădinariu, I.C. Teodor.
REDACTOR DE SERVICIU: Ion N. Oprea.
GRAFICA: Lucian Amarii, Daniel Melinte
RECLAMA-PUBLICITATE: DANIEL SÎRBU, Cătălina Ailiesei, Liliana Cozma, Maria Vornicu.
CULEGERE - TEHNOREDACTARE COMPUTERIZATA: Cornelia Agavriloaei, Cerasela Cirimpei, Petronela Macovei, Florin Pavel, Liliana Signeanu, Mihaela Spineanu

Cristina Popescu - director de programe RADIO NORD-EST
Livia Susanu - director de productie RADIO NORD-EST
Mona Dîrtu - editor NORD-EST PRESS.

EDITOR
NORD-EST s.r.l.
Director general
ALEXANDRU LĂZESCU
Director literar-artistic
FLORIN ZAMFIRESCU
Director comercial
CEZAR CALUSCHI
Manager: Gabriel Rusu

ADRESA REDACTIEI:
Str. SMÎRDAN nr.5
Tel. 17.25.57 (centrala)
Fax: 14.45.77

ABONAMENTELE se pot face la orice oficiu poştal din ţară. MONITORUL figurează în catalogul presei interne la poziţia 838.

Tiparul executat la S.C. DOSOFTEI S.A. Iasi

MICA PUBLICITATE

AUTO-MOTO

• Societate comercială, vinde din stoc anvelope Danubiana Bucureşti 1100-20/16, preţ 94 288 şi 1000-20/16, preţ 85 398. Relaţii Şos. Ungheni nr. 2 (Autobaza nr. 1) (11435)

CASE, TERENURI

• Paşcani, vînd apartament 2 camere. Tel. 097/335241, 61113 (11311)

VÎNZĂRI

• Vînd automat sucuri; dozează, acidulează, răceşte. Două cuve concentrat. Tel. 117520. (11310)

• Vînd apartament 3 camere, confort I, et. II, cartier Dacia şi video Akai. Tel. 167646. (11419)

• Vînd plasă sîrmă, răţuşte, var, str. Trei Fîntîni, şos. Bucium, Tomeşti, lîngă serele Vlădiceni. (11429)

• Vînd 40 fiole "Esenţiale" Tel. 119451. (11305)

ÎNCHIRIERI

• Caut garsonieră (apartament), (semi) mobilat(ă), ofer 10-12 mii lei, plata lunar. Tel. 176918, 172557, int. 21.

• Caut garsonieră zona Tătăraşi, plata lunar, ofer 10-12 000 lei. Tel. 175388. (11445)

SCHIMBURI

• Schimb apartament două camere Splai Bahlui, cu apartament 1 cameră, orice zonă. Tel. 151828, după ora 16.00.

PIERDERI

• Pierdut API nr. 287 din 2.06.1993 emis de Vama Iaşi. Îl declar nul. (11448)

OFERTE SERVICII

• Filmări video. Tel. 114422. (11339)

• Filmări video de calitate. Tel. 142528. (11142)

• Operator tv efectuez filmări de calitate. Tel. 123898. (11337)

• Filmări video, seriozitate. Tel. 116710. (11156)

• Execut lucrări de dactilografie. Tel. 129204. (11385)

LOCURI DE MUNCĂ

• S.C. LIAGE S.R.L., tel. 174054 angajează absolvent 1993 pentru agent comercial. (11302)

• Angajăm urgent şoferi taximetre. Tel. 115165, între orele 18,00 - 20,00. (11424)

• Societate comercială angajează confecţionere. Tel. 130231. (11307)

• S.C. INTER-MARKET S.R.L. Iaşi, cu sediul în bulevardul Ştefan cel Mare şi Sfînt nr. 8, scoate la concurs postul de vînzător, pentru magazinul KODAK. Condiţii: garanţie materială; cunoştinţe minime de tehnică fotografică, cunoaşterea unei limbi de circulaţie internaţională (engleza), aspect fizic plăcut. Concursul are loc marţi, 13.07.1993. Cererile, însoţite de curriculum vitae, se depun la sediul societăţii. Relaţii la tel. 112081 sau 114210. (11441)

• Angajăm tonetari, băieţi, vîrsta 18-25 de ani, absolvenţi de liceu sau în ultima clasă de liceu. Adresaţi ofertele S.C. MCM S.R.L., C.P. 1052, O.P. 4, Iaşi.

• Angajăm medic specialist bacteriologie-hematologie; inginer chimist, asistenţi medicali de laborator, administrator. Condiţii: experienţă în domeniu, vîrsta între 40-50 ani. Relaţii la tel. 098/117186, dr. Pop, zilnic, între orele 17,00-21,00.

• Caut femeie externă (internă) îngrijire copil 4 ani. Tel. 143039.

DIVERSE

• Începînd cu data de 8 iulie 1993, S.C. DOSOFTEI S.A. Iaşi tipăreşte imprimate T.V.A., în afară de poziţiile 2, 3, 4 din anexa 1 la H.G. 768/20.11.1992.

• S.C. CERAMICA Iaşi livrează produse ceramice pentru construcţii de locuinţe: blocuri ceramice de toate tipurile; ţigle, jgheab şi solzi; placaje pentru finisarea pereţilor; blocuri de beton cu agregate uşoare; cărămizi normale şi aparente; cărămizi de sobă. Se menţionează că, deşi de la 1 iulie s-a introdus T.V.A., preţurile de livrare nu au fost majorate.

• Datorită efectuării probelor de etanşeitate la rezervorul de 5000 mc Miroslava, furnizarea apei potabile va fi întreruptă în zilele de 8, 9, 10 iulie 1993, între orele 11,00 - 16,00 în zona C.U.G. şi Lunca Cetăţuia.

• S.C. CONSTRUCŢII HIDROTEHNICE S.A. Iaşi, cu sediul în Iaşi, str. Toma Cozma nr. 13, vinde la licitaţie mijloace fixe aprobate la casare, conform Decret nr. 50/1990. Listele pot fi consultate zilnic la Biroul mecanizare al societăţii; iar mijloacele fixe pot fi văzute zilnic între orele 9,00 - 12,00 în parcurile reci ale şantierelor Paşcani, Vaslui, Techirghiol şi Iaşi, aparţinînd societăţii. Relaţii suplimentare la telefon 098/145569 sau direct la sediul societăţii - Birou mecanizare.

• Societate comercială, vinde din stoc anvelope Danubiana Bucureşti 1100-20/16, preţ 94 288 şi 1000-20/16, preţ 85.398. Relaţii Şoseaua Ungheni nr. 2 (Autobaza nr. 1) (11435)

FELICITĂRI

• Cînd încă o petală din anii tăi frumoşi/Se scutură agale plîngînd armonios/Tu fericit în sine zîmbeşti neîncetat/La restul de petale ce nu s-au scuturat./Urăm cele mai sincere urări de fericire, sănătate şi mult noroc în viaţă la împlinirea frumoasei vîrste de 41 de ani d-lui Eugen Hanganu din partea finilor Corina şi Nicu Postolache şi a cumătrilor Valeria şi Mihai Iftimoaie. (11295)

MATRIMONIALE

• Italian, patron office import-export diamante, pietre preţioase şi aur, absolut singur înăuntrul sufletului, necăsătorit, stare materială foarte bună, 48 ani, cu spiritul încă tînăr, prezentabil, de o fidelitate absolută, nebăutor, nefumător, maximă seriozitate, caut exclusiv domnişoară/doamnă tînără, frumoasă, afectuoasă, 20/35 ani, chiar şi divorţată, interesată de cunoaşterea mea doar în scopul unei căsătorii din dragoste. Scrieţi-mi, ataşînd o fotografie. Adresa mea: Cameria Giorgio, Via San Salvatore 38/F, Valenza (AL), Italia, tel. 0131/953117. NB. Telefonare non serve, non voglio/Scrivetemi tassati-vamente in italiano, non importa errori, per foto intendo faccia, fronte e profilo, intera persona, in piedi, fronte e profilo, la descrizione deve esser dettagliata piu'possibile, e'inutile scrivere senza i requisiti richiesti, la lettera verra'cestinata. Se dopo i tempi tecnici postali non ricevete riposta, la riposta vi e'gia stata data e'negativa non solecitate grazie. Tutto al fara'per corrispondeza fino alla mia decisione d'incontro.

DECESE

✞ Soţia, copiii şi rudele apropiate anunţă cu nemărginită durere dispariţia fulgerătoare a celui care a fost TĂNASE GHEORGHE, la vîrsta de 54 ani. Corpul neînsufleţit este depus la capela cimitirului Eternitate. Înmormîntarea va avea loc sîmbătă, 10 iulie 1993, la cimitirul Sf. Petru şi Pavel, ora 11. Te-am iubit, te vom iubi mereu şi vei rămîne veşnic în inimile noastre.

CONDOLEANŢE

• Colectivul magazinului Miorita 3 S.C. LACTIS S.A. regretă dispariţia fulgerătoare a celui care a fost TĂNASE GHEORGHE, om cu o aleasă noblete sufletească. Transmitem sincere condoleanţe familiei îndoliate. (11444)

• Întreg colectivul de salariaţi ai S.C. LACTIS S.A. Iaşi regretă dispariţia prematură a distinsului şef compartiment desfacere TĂNASE GHEORGHE. Amintirea lui va rămîne veşnic în amintirea noastră. Dumnezeu să-i odihnească în pace! (11446)

• Sîntem profund marcaţi de dispariţia fulgerătoare a scumpului nostru prieten GICĂ TĂNASE. În aceste clipe grele, Aştefănoaei Jean, Borcea Viorel şi Miron Sorin sînt alături de familia Tănase şi îi transmite sincere condoleanţe. Nu te vom uita niciodată. (11309)

COMEMORĂRI

• Se împlinesc şase luni de cînd a plecat în veşnicie cel care a fost ing. NICOLAE GURA, zăpada imaculată acoperindu-i mormîntul. Tu, însă, eşti mereu cu noi, Nicule. Eugenia şi Anton Gura, părinţi, Elena şi Codruţ Antohi, soră şi nepot. (11308)

NOU pentru timpul dumnevoastră liber

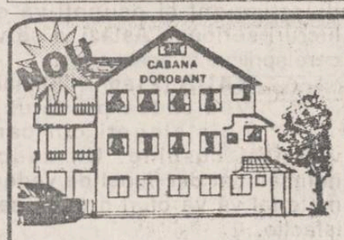

CABANA DOROBANŢ

program NON STOP

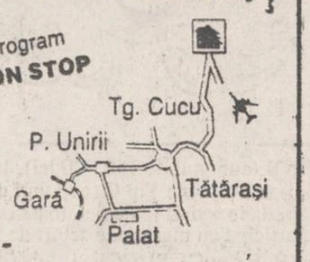

La numai 9 Km de centrul Iaşului, **Cabana Dorobanţ,** vă oferă cazare, liniştea şi buna dispoziţie de care aveţi nevoie!

CABANA DOROBANŢ
- cadru natural deosebit -

14.56.98 Oferă: cazare, bar, terasă, mese organizate, întruniri, bază de agrement (bărci, windsurfing).

Anunţurile pentru mica pubicitate se primesc la birourile noastre din Bd. Copou nr.19, Agenţia de turism "AMIRAL" (lîngă cofetăria "Opera") şi la sediul redacţiei din str.Smîrdan nr.5, între orele 8,30 - 15,00

Premieră cinematografică

"Bătălie disperată 2", un senzațional spectacol cinematografic

Producție a studiourilor "20-th CENTURY FOX", SUA, 1990. Scenariul: Steven E. de Souza și Doug Richardson. Producători: Lawrence Gordon, Joel Silver, Charles Gordon. Scenografia: John Vallone. Costumele: Marilyn Vance-Straker. Muzica: Michael Kamen. Imaginea: Oliver Wood. Regia: Renny Harlin. Cu: Bruce Willis (John McClane), Bonnie Bedelia (Holly McClane), William Atherton (Thornberg), Franco Nero (Esperanza), Reginald Veljohnson (Al Powell), William Sadler (Stuart), Fred Dalton Thompson (Trudeau), Art Evans (Barnes), John Amos (Căpitanul Grant), Dennis Frantz (Căpitanul Lorenzo), Robert Steinberg (Victor). Distribuitor: Twentieth Century Fox.

"Bătălie disperată" este un spectaculos thriller polițist care prezintă extraordinarele aventuri ale detectivului new-yorkez John McClane angajat într-o confruntare pe viață și pe moarte cu teroriștii din Los Angeles (în primul episod) și cu cei din Washington (în al doilea episod). Într-un registru dramatic complet diferit de tot ce a realizat pînă acum, Bruce Willis interpretează, în ambele părți, rolul justițiarului McClane. "În «Bătălie disperată» - comentează Willis - personajul luptă pentru viața lui și a altor zeci de oameni. A fost necesară multă concentrare pentru a stabili seria de emoții contradictorii, fizice și psihice, prin care trece McClane". În episodul inițial, McClane salva un grup de ostatici și o întreagă clădire de sub sechestrul unor teroriști. De data aceasta, el se implică într-un joc ucigaș cu o unitate specială de elită care a pus mîna pe un mare aeroport internațional - Port of Moses Lake-Washington. Grupul, condus de un fost ofițer al SUA, devenit maniac, plănuiește să intercepteze un potentat din America Centrală, extrădat și urmărit de autoritățile americane pentru a fi judecat sub acuzația de trafic de droguri. Teroriștii îi sînt superiori lui McClane doar din punct de vedere al armelor și al violenței la care apelează în orice situație. El se impune mai puțin cu pistolul automat din dotare, ci, mai ales, cu experiența dobîndită în cursul unor întîmplări anterioare similare, cu inteligența, curajul și răbdarea de care dă dovadă și care-i fac să acționeze în așa fel încît inamicii săi cad răpuși, în cele din urmă, într-o cursă fără de scăpare.

Bruce Willis în "Bătălie disperată 2"

"Bătălie disperată 2" poartă semnătura regizorului Renny Harlin, cineast de origine finlandeză, a cărui bogată filmografie include titluri ca: "Born American", "Prison", "Nightmare on Elm Street 4: The Dream Master", "The Adventures of Ford Fairlane", producții rentabile aparținînd, în general, genului de acțiune și suspans. Deoarece acțiunea din "Bătălie disperată 2" se petrece în timpul unei furtuni de zăpadă, la vremea Crăciunului, Renny Harlin a cutreierat întreaga Americă după zăpadă într-una din cele mai calde ierni din ultimii ani. În afară de locurile de filmare îndepărtate, a mai construit platouri vaste în zone apropiate studioului și a umplut 3 platouri mari de filmare de la Twentieth Century Fox cu decoruri extrem de bine lucrate, care au cucerit admirația echipei tehnice și a actorilor din distribuție. Scenograful John Vallone a preluat un depozit și a construit în el o bandă rulantă pentru bagaje - tip aeroport - cu un labirint de rampe mișcătoare, podiumuri și echipament robotizat pentru unele secvențe de acțiune ale filmului. Firma a primit totodată permisiunea de a filma la Aeroportul internațional Tim Bradley, cu un interior monumental și un bar decorat special pentru sărbătorile de iarnă. Unul din cele mai spectaculoase decoruri a fost construit, tot, pe platourile de la Fox. Este vorba de turnul central de control al aeroportului. În acest sens, scenograful John Vallone precizează: "Trbuia să configurăm proporțiile unui aeroport real și apoi să-l comprimăm la o dimensiune compatibilă cu a unui platou (43 x 70 m). Este o miniatură la scară mare". Cum natura nu a fost la înălțime, s-a apelat la fulgii de zăpadă produși, în mod artifical, din săpun biodegradabil, la ornarea întregului decor cu gheață sfărîmată, la tambururi mari, pline cu zăpadă artificială de rezervă. Ca și în primul "Die Hard", Bruce Willis și-a efectuat singur efectele de cascadorie. Echipa a fost extraordinar de bine sprijinită și cu o flotilă de avioane între care un L-1011, un 727 și un C-123, precum și cu elicoptere A-STAR și BELL 206 pentru spectaculoasele filmări de pe pistă. În plus, modele la scară 1/1 ale avionului de transport tip C-123 au fost construite pe platou, spectatorilor fiindu-le aproape imposibil de distins aparatele autentice de elementele de butaforie. "Bătălie disperată 2" este încă o demonstrație a perfecțiunii atinse de industria hollywoodiană de a împleti realul de imaginar și de a da dimensiuni tot mai senzaționale spectacolului cinematografic.

Cinematograful "VICTORIA", 9-15 iulie 1993, orele: 9;11,30;14;16,30;19.

Constantin PETRILĂ

BONNIE BEDELIA

BONNIE BEDELIA atrage și cucerește foarte repede simpatia spectatorilor, posedînd acele trăsături specifice adevăratelor personalități artistice: talent, profesionalism, seriozitate, perseverență. Născută și crescută în cartierul Yorkville din insula newyorkeză Manhattan, ea își începe cariera, foarte devreme, la vîrsta de 4 ani, cu studii de balet, la o școală de coregrafie. La 7 ani, obține o bursă, ca elevă, în prestigioasa "George Balanchine School of American Ballet", iar în următorii doi ani apare dansînd în unele spectacole de pe scenele Broadway-ului. Cariera de dansatoare îi părea, astfel, asigurată încă din copilărie, dar, la îndemnul unui agent teatral, Bedelia dă probe și este acceptată pentru un rol important în piesa "Isle of the Children". S-a molipsit prompt de microbul actoriei, trebuind ca, la vîrsta de 10 ani, să ia o decizie importantă în privința drumului ei în artă. "M-am aflat brusc la o răscruce importantă", își amintește ea. "Trebuia să aleg între dans și actorie... și știam că nu le puteam face pe amîndouă, pentru că fiecare cerea o dăruire totală". Bedelia a ales actoria. După ce a fost selecționată pentru roluri principale în piesele de teatru: "Enter Laughing", "The Playroom", "Happily Never After" și într-o operetă de pe Broadway, Bedelia este distribuită, la televiziune, într-un rol principal, în serialul melodramatic "**Love of Life**", care se bucură de largă audiență și-i aduce popularitate tinerei actrițe. Numeroasele scrisori pe care le-a primit în această perioadă dovedesc că spectatorii i-au îndrăgit și reținut imediat chipul frumos, ochii mari și expresivi, vocea agreabilă. Mai tîrziu are prilejul să joace, alături de starul de culoare Louis Gossett Jr., în piesa cu două personaje "My Sweet Charlie", pentru care este distinsă cu Premiul THEATRE WORLD 1967 și este invitată, la Los Angeles, să se asocieze, împreună cu Gossett Junior, Martin Sheen și Andre Gregory în organizarea primului teatru de repertoriu clasic al orașului, "LOS ANGELES CLASSIC THEATRE WORKS". La Los Angeles, Bedelia este și mai mult atrasă de mirajul artei cinematografice. Porțile Hollywoodului i se deschid, în 1969, cînd regizorul Norman Jewison o invită să dea o probă de filmare. "N-am obținut rolul", mărturisește Bedelia, "dar proba mea de film a fost trimisă regizorului John Frankenheimer, care m-a angajat în filmul său "**The Gipsy Moths**" ("Jocul cu moartea") alături de Gene Hackman, Burt Lancaster și Deborah Kerr". Deși secundar, personajul Annie din "Jocul cu moartea" (film prezentat și în România) o impune pe Bonnie Bedelia ca o actriță nu numai fermecătoare, dar și extrem de talentată pentru cinema, calități demonstrate, și mai evident, în următoarele ei creații realizate în filmele: "**They Shoot Horses, Don't They?**" ("Și caii se împușcă, nu-i așa?"), în regia lui Sidney Pollack, "**Lovers and Others Strangers**", "**Salem's Lot**", "**A Question of Love**", "**Million Dollars in Field**", "**The Big Fix**", cu Richard Dreyfuss, "**The New Land**", "**The Prince of Pennsylvania**". În 1983, este aclamată și nominalizată la premiul OSCAR pentru rolul pilotului de curse Shirley "Cha-Cha" din filmul "**Heart Like A Weel**". Din acest moment, Bedelia intră definitiv în rîndul marilor vedete jucînd, pe ecran, numai roluri principale, în compania unor staruri consacrate: "**Fat Man and Little Boy**" (cu Paul Newman), "**Violets Are Blue**" (cu Kevin Kline), "**The Life of a Child**" (cu Craig T. Nelson), "**Somebody Has to Shoot the Pictures**" (cu Roy Scheider), "**Die Hard 1**" și "**Die Hard 2**" ("Bătălie disperată", 1-2), cu Bruce Willis. **(C.P.)**

Specialiștii în insecte au calculat

Fiecărui ieșean îi revin aproximativ 500 de țînțari

■ cantitatea de sînge supt populației lașului este de 30 de ori mai mare decît ceea ce obține Centrul de recoltare

După calculele unor specialiști, în orașul Iași trăiesc 200 milioane de țînțari. Dacă estimăm populația Iașului la aproximativ 400.000 locuitori reiese că fiecărui cetățean "îi revin" cam 500 țînțari. Avînd în vedere că volumul stomacului unui țînțar este de 4 mmc reiese, după un calcul simplu, că țînțarii ieșeni consumă zilnic 800 de litri de sînge (Centrul de Hematologie Iași recoltează zilnic 27,5 litri de sînge). S-a constatat că, în preajma unor întreprinderi poluante, dimensiunile țînțarilor sînt de două-trei ori mai mari decît ar fi normal. **(Dan FODOR)**

La marginea disperării

O femeie cu 5 copii cere ajutorul oamenilor de suflet

În numărul de luni, 5 iulie, al cotidianului nostru, a apărut la rubrica "Ultimul vagon poștal" scrisoarea unei femei care cerea să fie sprijinită material datorită situației disperate în care se află. Reporterii "Monitorului" s-au deplasat la fața locului pentru a constata veridicitatea cazului de față.

Rodica Gheban, în vîrstă de 32 de ani, este mamă a 5 copii, toți sub vîrsta de 12 ani. Situația acestei familii este într-adevăr deosebit de tragică. Întreaga familie este întreținută dintr-un singur salariu de 30.000 lei (al soțului) iar datoriile la întreținere pe luna aprilie erau de 9000 lei. La acestea se mai adaugă și împrumuturile făcute pe la diverse cunoștințe și rude. Familia Gheban locuiește într-un apartament cu 3 camere. Din păcate, camerele sînt practic pustii, lipsind pînă și covoarele de pe jos. Încercînd să pară cît mai liniștită, Rodica Gheban ne declară: "N-am bani să-mi hrănesc copiii, de unde să fac eu rost de bani pentru mobilă. Acum e vară și este răcoare în camere, însă iarna e un adevărat iad aici. Nu avem nici pături deajuns. La toamnă, copiii merg la școală și nu știu cum o să ne descurcăm. Sper să se găsească cineva în orașul ăsta care să ne ajute. Știu că sînt multe familii în situații grele, însă vă rog din suflet pentru acești copii minunați pe care-i am, să mă ajutați."

De la publicarea scrisorii în "Monitorul" nu a venit decît o singură vecină care a adus familiei Gheban, 2 kg de făină și cîteva prăjituri pentru copii. Sperăm ca ecoul acestor rînduri să aibă efectul scontat.

Persoanele care doresc să ajute această familie sînt rugate să contacteze redacția cotidianului "Monitorul".

Sorin SIMON

În urma unui fals, timp de 3 luni

Senatorii județeni ai PNȚCD - filiala Iași au plătit cîte 3 % din pensie

La mijlocul lunii aprilie a acestui an, la filiala Iași a PNȚCD s-a primit un fax în care se preciza că membrii Senatului Județean vor trebui să plătească 3 % din pensie iar președintele 5 %, banii urmînd să intre în fondul local al partidului.

Faxul a fost primit cu două săptămîni înainte de alegerile pentru funcția de președinte al Senatului Județean, funcție pentru care erau propuse 3 persoane: Ioan Bălan, Ștefan Papanaga și Dumitru Buțureanu. Nevrînd să plătească cei 5 %, domnii Ioan Bălan și Dumitru Buțureanu s-au retras din competiție.

La Conferința Județeană a PNȚCD din 27 iunie a.c., s-a aflat că faxul este o farsă. El era trimis din Iași iar semnătura domnului Corneliu Coposu era falsificată.

După cum ne-a spus dl. Edmond Roman, vicepreședinte al PNȚCD, în situația de a plăti, acel procent din pensie, s-au aflat cinci persoane: Ioan Bălan, Alexandru Buțureanu, Gheorghe Rădulescu, Ștefan Papanaga și Costache Chebac. Pentru a aplana lucrurile, ei au declarat că: "Totul a fost o glumă și banii îi lasă în continuare în fondul local al PNȚCD".

Liviu Manciu

CARNETUL ZILEI

VINERI, 9 iulie 1993

✝ **Sf. Pangratie și Chiril; episcopii Andrei și Prov**

VREMEA

Deși valorile termice vor continua să crească ușor, vremea se menține răcoroasă mai ales noaptea și dimineața. Cerul va fi variabil iar vîntul va sufla slab la moderat din sectorul vest-nord-vest. Valorile maxime vor oscila între 19 și 23 grade iar cele minime între 10 și 13 grade. **(Elena BÎRJOVEANU Centrul de Prevedere a Vremii Bacău)**

TV BUCUREȘTI

TVR1 7.00 TVM. Telematinal • 10.00 TVR Iași • 11.00 TVR Cluj-Napoca • 12.00 Film serial: "Hoțomanii" (5) (reluare) • 13.00 Descoperirea Planetei • 13.30 Desene animate • 14.00 Actualități • 14.15 Ora de muzică • 15.15 Album de vacanță • 15.35 Învățați engleza americană • 16.00 Actualități • 16.05 S.O.S. Natura! • 16.35 Portativul preferințelor muzicale • 17.05 Arte vizuale: "Femeile anului" • 17.35 Pro Patria • 18.35 Festivalul "Maria Tănase" - Craiova, 1993 • 19.00 Cultura în lume • 19.30 Desene animate • **20.00 Actualități** • 20.35 Sport • **20.45 Film serial: "Destinul familiei Howard" (76)** • 21.45 5 pentru un CEC • 22.15 Viața parlamentară • 22.45 Gong! • 23.15 Actualități • 23.30 Magazin cinematografic • 0.30 Jazz-fan • 1.15 În reluare: Veniți cu noi pe programul doi!

TVR2 16.00 Actualități • 16.05 La Sept • 16.30 Desene animate • 17.05 Sport-magazin • 18.00 Emisiune în limba germană • 19.00 Concertul Orchestrei de Cameră a Radioteleviziunii • 21.00 TVM. Mesager • 21.30 Refrene fără vîrstă • 22.00 Viața spirituală • 22.30 TVE Internacional.

TELE M

23,00 Tele'M Știri • 23,10 Avanpremiera • 23,15 Oferta săptămînii • 23,20 Publicitate Tele'M • 23,30 Tele'M Top Twenty • 23,45 Publicitate Tele'M • 0,00 Film artistic (Polițiști și infractori) • 1,30 Închiderea programului.

RADIO IAȘI

6.00 Diminețile noastre • 8.00 Buletin de știri • 8 10 Flori ale cîntecului popular românesc • 8.30 Convorbiri literare • 9.00 Radiosfera • 12.00 Radio Chișinău • 13.00 Radiojurnal • 13.20 Albumul cîntecului francez • 14.00 Expo melodii • 15.00 Pe-un picior de plai • 15.30 Swing Jazz • 16.00 Radiojurnal • 16.15 Radiograme • 18.20 Corespondența radio de muzică populară • 19.00 Știrile serii • 19.10 Univers muzical • 21.00 Evenimentele zilei • 21.20 Univers muzical.

CINEMATOGRAFE

• **VICTORIA** (Tel.112502): **"Bătălie disperată 2"**, producție SUA, 1990, Thriller polițist, orele: 9;11,30;14.16,30;19. Prețul biletelor: 250 lei.

• **REPUBLICA** (Tel.114327): **"Justițiarul"**, coproducție Australia, Anglia, SUA, 1989, Thriller polițist, orele: 9;11;13;15.17;19. Prețul biletelor: 250 lei.

Sala mică: orele 10;12;14.16;18;20 - **Program de videotecă.** Prețul biletelor 100 lei.

• **CCPOU** (Tel.145738): **"Băieți răi"**, Producție SUA, 1985, comedie polițistă, orele: 9;11;13,15;17;19. Prețul biletelor: 150 lei.

• **DACIA** (Tel.164740): **"După gratii"**, producție SUA, 1989, Thriller, orele: 9 11;13;15,17;19. Prețul biletelor: 200 lei.

• **TINERETULUI** (Tel.117178): **"Misiunea Steaua înfuncată"**, coproducție Canada, Israel, SUA, 1988, film de aventuri aviatice, orele: 9;11;13;15.17;19.

HOROSCOP

BERBEC (21 mart. - 20 apr.): O persoană cu un comportament scandalos va deveni ținta cercetărilor dumneavoastră. Abandonați acest divertisment și ocupați-vă de lucruri serioase. Astăzi vi se va cere sprijinul în acest sens.

TAUR (21apr. - 20 mai): Veți cădea pradă unei neînțelegeri din care veți ieși cu bine. Un cadou neînsemnat din punct de vedere material vă va oferi o mare satisfacție.

GEMENI (21 mai - 21 iunie): Fiți mai rezervat(ă)! Obiceiul de a împărtăși tuturor gîndurile dumneavoastră vă va aduce unele necazuri. Apelînd la o autoritate, veți împiedica reușita unui complot împotriva unui prieten.

RAC (22 iun. - 22 iul.): Un rezultat care întîrzie să vină vă va crea o stare de neliniște. Colegii dvs. vor avea de suferit datorită stării de spirit care vă domină. Evitați discuțiile în contradictoriu.

LEU (23 iul. - 22 aug.): O despărțire este inevitabilă astăzi. Veți constata că sentimentele sincere de care dați dovadă nu au corespondent pe măsură. Nu rămîne decît să vă consolați la gîndul că nu veți mai cădea ușor victima unei astfel de dezamăgiri.

FECIOARĂ (23 aug. - 22 sep.): O sumă de bani considerată pierdută va fi găsită. Acest lucru vă va aduce liniștea de care veți avea nevoie. Căutați înțelegere în sînul familiei și ziua se va încheia cu bine.

BALANȚĂ (23 sep. - 22 oct.): Astăzi vă veți satisface toate dorințele. Stelele vă sînt favorabile. Este momentul să achiziționați un obiect de lux dorit de vreme îndelungată. Simțul estetic nu vă va înșela, veți face o bună investiție.

SCORPION (23 oct. - 21 nov.): Veți înșela așteptările unei ființe apropiate, fapt care va declanșa un lanț întreg de schimbări în viața dvs. personală. Fiți cinstit(ă) măcar în al 12-lea ceas. Pe moment veți suferi, dar veți evita necazuri de mare amploare pe viitor.

SĂGETĂTOR (22 nov. - 21 dec.): Noblețea în comportament va atrage noi oameni de partea dvs. Acest sprijin neașteptat vă va aduce reușita într-o acțiune importantă.

CAPRICORN (22 dec. - 19 ian.): O bucurie neașteptată vă va înseni-na ziua. Ieșiți în societate, însă nu singur(ă). Veți primi numeroase complimente și toți se vor arăta fericiți să vă vadă.

VĂRSĂTOR (20 ian. - 19 febr.): Astăzi veți fi pusă în fața unui fapt împlinit. Nu vă faceți griji, evenimentele se vor desfășura în favoarea dvs.

PEȘTI (20 febr. - 20 mart.): Veți cunoaște o persoană prefăcută, plăcută și foarte periculoasă. Dacă v-o faceți prieten(ă) va fi un tovarăș de încredere, dacă vă va fi dușman, veți avea mari necazuri datorate ei.

LEGENDA

- **o zi excelentă**
- **o zi bună**
- **nu vă merge grozav**
- **mai bine nu încercați nimic important**

Talonul care ne îmbracă

CONCURS CU TALOANE cu premii în valoare de 400.000 lei

TALONUL nr. 1 (21) — **Tip C**

cupon de îmbrăcăminte și încălțăminte în valoare de

50.000 lei

Numele și prenumele.....

.....

B.I. seria..... nr.....

Virsta..... profesia.....

Adresa.....

..... Tel. .....

ATENȚIE! Se tipăresc 10 taloane Tip B (cuponul de 150.000 lei), 10 taloane Tip F (cuponul de 200.000 lei) și 5 taloane Tip C (cuponul de 50.000 lei). Cele 25 cupoane se vor preda la sediul redacției, toate odată după încheierea concursului. Puteți participa cu mai multe seturi de taloane la fiecare din cele trei variante (B, F sau C). SUCCES!

BIBLIOTECA CENTRALĂ UNIVERSITARĂ "M. EMINESCU" IAȘI

SÎMBĂTĂ, 10 iulie 1993 Anul III, Nr. 159 (615) 8 PAGINI - 80 LEI

cotidian de informaţii

Monitorul

Este posibilă o scumpire la energia termică şi electrică

După ce laptele a fost scumpit, deşi în legislaţia privind aplicarea TVA se precizează că face parte din produsele scumpite de acest impozit, iar la pîine a existat o tentativă de scumpire, este posibil ca şi la energia termică şi electrică să apară majorări de preţuri. Discuţiile, care se poartă în prezent la nivel central, au fost generate de ambiguitatea legislaţiei, care stabileşte doar faptul că este scutită pentru consumul casnic, dar nu precizează clar dacă unităţile distribuitoare plătesc TVA unităţilor producătoare.

Conducerea RENEL care are în subordine unităţile producătoare de energie termică şi electrică caută o soluţie pentru păstrarea nivelului actual al preţurilor. O majorare de preţuri la aceste servicii ar produce o nouă majorare a cheltuielilor de întreţinere care sînt şi aşa foarte mari.

Costel STROESCU

În urma aplicării accizelor şi TVA

Cum se calculează preţul unei sticle de vin din import

Calculul accizelor şi TVA la mărfurile din import, precum şi încasarea acestora revin de la 1.07.1993 Direcţiei Generale a Vămilor din România, preţurile acestora cunoscînd creşteri spectaculoase.

Pentru un produs din import (o sticlă de vin) a cărui valoare în vamă este de 735 de lei, se aplică o taxă vamală de 25 % deci 184 lei, o suprataxă de 30 %, deci 220 de lei şi un comision vamal de 0,4 % deci 4 lei. Se însumează valoarea în vamă, taxa vamală, suprataxa şi comisionul vamal. La valoarea rezultată de 1143 de lei, conform legii accizelor pentru vin, aplicăm un procent de 45 %. Cei 514 lei (procentul de 45 % din 1143) reprezintă valoarea accizelor pentru sticla de vin.

TVA se calculează aplicînd procentul de 18 % la suma rezultată din adunarea valorii în vamă, taxele vamale, comisionul vamal, suprataxelor, accizelor. Cei 299 lei (procentul de 18 % din 1657) reprezintă valoarea TVA pentru o sticlă de vin.

Adunînd valoarea în vamă de 735 lei, valoarea accizelor de 514 lei, valoarea TVA de 299 lei, rezultă 1548 de lei, sumă pe care va trebui să o plătească importatorul de vin pentru o sticlă de vin.

La cei 1548 de lei calculăm o limită de adaos comercial de 50 %, limită percepută de comerciant, deci, rezultă încă 774 de lei.

Aceşti 774 de lei adunaţi cu 1548 de lei dau valoarea cu care putem cumpăra sticla de vin din magazin de 2.322 lei:

Exemplul de mai sus a fost dat pentru un curs de schimb al dolarului de 735 lei. Avînd în vedere că acest curs de schimb al dolarului variază în timp, preţul unei singure sticle de vin poate varia şi el.

Sândel TACU

Prima condamnare la pedeapsa maximă de după decembrie 1989

Autorul unui dublu asasinat a fost condamnat la închisoare pe viaţă

Prin infracţiunile de dublu omor calificat, deosebit de grav, privare de libertate, viol, perversiuni sexuale, tîlhărie şi furt, Tribunalul din Botoşani l-a condamnat pe Milea Fănel zis "Fane Brăileanu", fiul lui Alexandru şi Constantina, născut la 10 iulie 1963 în Viziru-Brăila, la închisoare pe viaţă. Pedeapsa, dată prin sentinţa penală nr. 46/17.06.1993 reprezintă prima pedeapsă maximă dată după decembrie '89, în România, după abolirea pedepsei capitale. Iată foarte pe scurt faptele care au determinat sentinţa. La 20 mai 1992 Fane Brăileanu este eliberat din Penitenciarul Botoşani unde ispăşise o pedeapsă de 8 ani şi 9 luni. După ce consumă alcool la barul din apropierea închisorii intră în casa bătrînilor Vasile şi Maria Harasim. Îl loveşte bestial pe Vasile Harasim şi-i violează soţia, pe care-o supune perversiunilor sexuale. Maltratările la care sînt supuşi cei doi bătrîni sînt greu de povestit. După ce-i jefuieşte de suma de 19.600 lei, Milea Fănel pleacă ameninţînd că se va întoarce să-i omoare pe amîndoi. Bătrînii sînt internaţi în spital unde în scurt timp soţul decedează. Următoarea victimă este Maria Maxim din Dorohoi, o bătrînă care este ucisă cu un sadism rar întîlnit. La sentinţa pronunţată inculpatul, dar şi procuratura au declarat recurs.

Iată ce ne-a declarat Maria Harasim, victima care i-a supravieţuit criminalului: "Nu am putut merge la ultimul proces, a fost însă fiul meu. Am primit acasă sentinţa la dosarul nr. 1433/92. Criminalul care ne-a nenorocit toată familia trebuia condamnat la moarte, dar nu mai este lege pentru asta. Mă tem în continuare, el a declarat la proces că evadează şi ne omoară pe toţi. Scrie în sentinţă că trebuie să ne plătească cheltuieli de judecată 60.000 lei şi spitalizarea soţului meu ucis 3600 lei şi a femeii ucise 2800 lei, despre banii furaţi 19.600 şi 50.000 lei cheltuieli de înmormîntare nu scrie nimic. Vreau să nu mai aud niciodată nimic despre banditul ăsta care m-a nenorocit".

Vai GURALIUC

CĂLIN NEMEŞ, erou al Revoluţiei, s-a spînzurat

■ recunoscut dizident anticomunist al Clujului, Călin Nemeş a fost primul care a avut curajul să înfrunte forţele de represiune din decembrie '89

Ieri, la ora prînzului, actorul Călin Nemeş a fost găsit spînzurat în podul locuinţei sale. Figură emblematică a disidenţei anticomuniste a Clujului, dl. Nemeş prezenta în ultima vreme tulburări psihice serioase, soldate cu o internare de scurtă durată în spitalul de boli nervoase al municipiului Cluj. În dimineaţa zilei de 8 iulie, tatăl şi soţia l-au lăsat acasă, ca în jurul orei 13 să îi constate moartea. Dispariţia celui care în decembrie 1989 a stat cu pieptul gol în faţa gloanţelor, circumstanţele şi motivele acestui gest au determinat un reporter MEDIAFAX să solicite amănunte unuia dintre cunoscuţii actorului Călin Nemeş, directorului săptămînalului clujean "NU", dl. Liviu Man. "Noi am scris deja un articol în memoria lui Călin Nemeş. Am contactat Procuratura şi am aflat că nu există absolut nimic suspect în moartea lui Călin. Ştim doar că, în dimineaţa zilei de ieri, soţia şi tatăl lui au plecat de acasă, iar că apoi l-au găsit spînzurat. Există voci care susţin că au mai existat antecedente suicidare, dar eu nu ştiu nimic concret. S-ar putea să facă parte doar din aureola care s-a creat în jurul lui Călin Nemeş", a afirmat dl. Man. *(MEDIAFAX)*

Poliţia sfătuieşte cetăţenii în stare de ebrietate să nu mai circule noaptea pe străzi

Ieri s-a desfăşurat la Inspectoratul Judeţean de Poliţie conferinţa săptămînală de presă. Căpitanul Ioan Bodia a precizat că în ultimul timp s-a înregistrat o creştere semnificativă a infracţiunilor de tîlhărie comise asupra persoanelor în stare de ebrietate. Astfel, Poliţia a constatat că aceste acţiuni sînt săvîrşite de bande organizate, care acţionează cu predilecţie după lăsare întunericului, atacînd şi jefuind persoanele aflate sub influenţa alcoolului. De aceea, Poliţia recomandă adepţilor lui Bachus să renunţe la plimbările nocturne. De asemenea, în cursul ultimei săptămîni au continuat să se înregistreze numeroase cazuri de furturi de lănţişoare din aur. În acest caz, infractorii acţionează în plină zi şi cu predilecţie în zonele centrale ale laşului.

În încheiere semnalăm operaţiunea întreprinsă în cursul zilei de 8 iulie de Serviciul Circulaţie din cadrul Poliţiei, care a organizat o acţiune pe linia respectării regulilor de circulaţie de către conducătorii auto, la întîlnirea unei coloane de autovehicule însoţită de maşinile poliţiei cu girofarurile şi sirenele în funcţiune.

Acţiunea a fost înregistrată şi pe camere video în vederea rezolvării unor contestaţii ce pot să apară. S-au aplicat cu acest prilej 76 sancţiuni în valoare de 36.500 lei şi au fost reţinute în vederea suspendării un număr record de 67 permise de conducere.

Sorin SIMON

Boala sărăciei face ravagii

A crescut numărul copiilor bolnavi de tuberculoză

În judeţul Iaşi se înregistrează în prezent o evidenţă mărită a tuberculozei în rîndul populaţiei, în special a cazurilor foarte grave, ca şi o creştere a morbidităţii infantile datorate acestei boli, se precizează într-o notă semnată de conducerea Spitalului Clinic de Pneumoftizie şi adresată conducerii Consiliului Judeţean. Cu toate acestea, se arată în continuare, spitalul ieşean se confruntă cu greutăţi foarte mari, datorate, în primul rînd, lipsei de fonduri necesare bunei funcţionări a unei unităţi medicale cu acest profil. Spitalul a încheiat semestrul I 1993 cu datorii de peste 40 de milioane de lei, iar pentru trimestrul următor al anului curent se prevăd cheltuieli de minimum 40 de milioane de lei. În aceste condiţii, conducerea spitalului solicită Consiliul Judeţean să i se aloce - în cadrul bugetului destinat asistenţei sanitare - cu prioritate măcar strictului necesar.

H. DUMITRU

450 de ieşeni vor să acţioneze în judecată R.A. "Locuinţa"

În luna ianuare 1992, domnul Costache Chebac, conform propriei declaraţii, a contractat o garsonieră aflată în construcţie, în zona Păcurari. Garsoniera a fost plătită integral (490.000 lei), inclusiv comisionul pentru încheierea contractului de către R.A. "Locuinţa". Garsoniera urma să fie terminată şi predată în luna septembrie a anului trecut, dar ea se află în construcţie şi în prezent. Contractul nu a fost nici el încheiat în această perioadă. În luna iunie a.c., domnul Chebac a primit o adresă de la R.A. "Locuinţa" prin care era anunţat că preţul locuinţei s-a majorat şi că mai trebuie să plătească aproape 2 milioane de lei. "Ţinînd cont că anul trecut pensia mea era de 22.000 lei şi că ea a fost majorată la 28.000 lei în 1993, de unde bani să plătesc diferenţa de 2 milioane de lei? Toţi cei care am plătit integral o locuinţă şi am plătit şi comisionul (cca 450 persoane), vrem să ne asociem legal şi să acţionăm în judecată R.A. «Locuinţa»" - ne-a declarat domnul Costache Chebac.

În urmă cu cîteva săptămîni, cotidianul "Monitorul" a mai publicat un reportaj despre cetăţenii care au contractat apartamente cu R.A. "Locuinţa", pe care le-au plătit integral, iar mai tîrziu au fost anunţaţi că mai trebuie să plătească diferenţe de ordinul milioanelor.

Liliana NIŢĂ

Nicolae Văcăroiu este mîndru de activitatea Guvernului

■ "România este percepută ca un stat care ştie să respecte rezoluţiile Naţiunilor Unite

În raportul privind activitatea desfăşurată de Guvern în perioada noiembrie 1992 - iunie 1993, primul ministru Nicolae Văcăroiu a abordat domeniul relaţiilor economice externe. Astfel, a fost pomenită "intensificarea relaţiilor cu organismele internaţionale, FMI, Banca Mondială" şi "realul progres înregistrat pe linia admiterii României în Comunitatea Economică Europeană", fiind considerate, în acest sens, drept "un important suport" acordurile GATT şi cele comerciale bilaterale. Au fost elogiate acţiunile Guvernului pe planul politicii externe a României, accentuîndu-se votul pozitiv acordat de Comisia Politică, pe data de 2 iulie, în privinţa intrării ţării noastre în Consiliul Europei. S-a considerat că acest vot a depins de "eforturile susţinute, la care au participat preşedintele Iliescu, Parlamentul - inclusiv reprezentanţi ai partidelor de opoziţie, ca şi, mai ales, Guvernul". Tot un important progres este considerată şi "schimbarea imaginii ţării noastre, care, după ce la începutul anului 1993 era considerată drept una dintre ţările în care este posibilă violarea embargoului, acum, ca urmare a măsurilor ferme întreprinse de Guvern, România este percepută drept unul din principalele state din zonă care îşi îndeplineşte cu bună credinţă obligaţiile asumate, menţinînd în acelaşi timp relaţii normale cu R.F. Iugoslavia". Abia la sfîrşitul discursului privitor la politica externă, dl. Văcăroiu a menţionat preocuparea Guvernului pentru soarta "grupului de patrioţi, cetăţeni ai Republicii Moldova, supuşi unei farse judiciare la Tiraspol", constatînd cu satisfacţie că "acţiunile intense şi repetate ale Executivului în această privinţă au avut drept rezultat sensibilizarea opiniei publice internaţionale".

Zonele Centru şi Gară nu vor mai avea apă caldă două săptămîni

Începînd de ieri, 9 iulie, a ieşit din revizie şi ultimul tronson al magistralei 4 CET, care alimentează cu agent termic zonele Bularga, Frumoasa, Nicolina I, Nicolina II, CUG, Lunca Cetăţuii, reluîndu-se, astfel, alimentarea acestora cu apă caldă.

De luni, 12 iulie, va intra în revizie anuală magistrala 2 CET, care alimentează cu agent termic zonele Centru, Gară, Canta, Moara de Foc, Păcurari. Ca urmare, consumatorii urbani şi industriali alimentaţi de pe această magistrală vor rămîne fără apă caldă pînă la data de 23 iulie.

Reamintim că, la ora actuală, CET Holboca este oprit în totalite în scopul acumulării de combustibil, urmînd ca, în perioada 2.08.-13.08.1993, să fie oprit şi CET Iaşi în vederea efectuării reviziei generale.

M. BREZEANU

O femeie şi-a abandonat al zecelea copil pentru că nu mai are cum să-l crească

■ ea a fugit din spital, la cîteva zile după naştere

Pe data de 13 mai, anul acesta, Aritina Dodan, 41 ani, din Sineşti, jud. Iaşi a născut cel de al zecelea copil. De pe acea dată, micuţul Petronel se află în spital deşi, copilul fiind perfect sănătos, ar fi putut fi externat. Cu toate acestea, la numai cîteva zile de la naşterea băieţelului, mama acestuia a fugit din spital, părăsindu-şi copilul. Timp de aproape două luni familia lui Petronel nu a mai dat nici un semn de viaţă. În toată această perioadă personalul a anunţat de trei ori Primăria din Sineşti precum şi postul de Poliţie local. După toate aceste demersuri, Aritina Dodan a venit, în sfîrşit, ieri, la spital şi a anunţat că familia a hotărît să-l încredinţeze pe băieţel Leagănului de copii. Decizia femeii este cel puţin surprinzătoare, cu atît mai mult cu cît toţi ceilalţi nouă copii, între 2-6 ani şi 21 ani au fost crescuţi în familie. Ce-i drept, din cele ce am aflat, situaţia materială a familiei Dodan este critică, cei unsprezece membri ai săi trăind de la o zi la alta. Obosită să tot facă copii şi să-i crească, Aritina Dodan îşi motivează refuzul că nu are cu ce-i hrăni. Astfel, ghinionistul Petronel, născut într-o zi nefastă de 13, va fi dus într-una din zilele imediat următoare, împreună cu alţi şapte copii abandonaţi de mamele lor, în instituţii de ocrotire socială. Doamna dr. Maria Stamatin, şef secţie nou născuţi ne-a declarat că în ultimul timp tot mai multe mame îşi părăsesc copiii la două, trei zile după naştere dispărînd pur şi simplu din spital. "În urmă cu două săptămîni am mai trimis cinci copii la Leagăn. Nu numai că în ziua de astăzi femeile fac copii pe care nu şi-i doresc, dar, de cele mai multe ori trebuie să umblăm noi după ele pentru a întocmi actele de Leagăn. Ori, aceasta este treaba medicilor de circumscripţie. Ca să nu mai spun că este suficient să plătească o taxă de 3.000 lei pentru un avort şi rezolvă problema, nemaiajungînd în situaţia de a naşte un copil, pe care la cîteva ore de la naştere îl abandonează".

Mihaela CĂNĂNĂU

Instalatorii de la R.A. Termoficare vor repara săptămîna viitoare instalaţiile sanitare din apartamente

■ se urmăreşte stoparea uriaşelor pierderi de apă potabilă şi menajeră

În şedinţa bilunară de la Primărie, dl. Arcadie Dubeţ, directorul R.A. Termoficare, a promis că de săptămîna viitoare va îmbrăca în costume speciale, cu emblema regiei, cîteva zeci de instalatori sanitari de la punctele termice şi de la Administraţia de Clădiri, care vor trece pe la asociaţiile de locatari şi pe la apartamente pentru a remedia, contracost, defecţiunile de la instalaţiile de apă şi sanitare. Este doar una dintre măsurile iniţiate de Primăria ieşeană pentru stoparea uriaşelor pierderi de apă potabilă şi menajeră.

EN GROS:
ZAHĂR
OREZ
FĂINĂ ALBĂ
Se acordă credite în mărfuri
IMPORT
•ALUNE vrac şi pachete
•SUCURI CRUSH
•WHISKY
•CONIAC
•LICHIOR
•TIGĂRI
•HELLAS
•NESS AMIGO
•PASTE FĂINOASE
•CACAO
•LAPTE PRAF
•GUMĂ
•ULEI
•CIOCOLATĂ
•NAPOLITANE
•MĂSLINE vrac
•MĂSLINE borcan
•CAFEA boabe vrac
098/146909
Iaşi, Bd. Poitiers 14
(fost I.C.R.M.)
UNIVERSAL OCCIDENT SRL

S.C. ROMSTAR S.R.L.
pune la dispoziţia consumatorilor:
★ carne (porc, vită, pasăre)
★ preparate din carne
★ brînzeturi
★ dulciuri
★ băuturi alcoolice
★ alte produse alimentare indigene şi din import
la cele mai avantajoase preţuri
Vă aşteptăm!
Sos. Bucium nr. 57
(lîngă rest. Podu Roş)
Program zilnic 06.00 - 20.00

După prima zi a Conferințe Naționale a FDSN, s-ar părea că nu vom asista la evenimente spectaculoase în desfășurarea lucrărilor. Totuși, se preconizează o schimbare - cea a numelui Frontului în Partidul Democrației Sociale.

O conferință marcată de scandalul corupției

Apropierea puterii menține unitatea FDSN

Nici un partid nu se destramă în vreme ce se află la guvernare. Așa și cu FDSN. Cine a crezut că vor apărea convulsii puternice în acest partid la Conferința sa Națională s-a înșelat în totalitate. Lucrurile au fost atît de b[illegible] puse la punct - atît de bine regizate - înainte, încît Conferința FDSN pare - cum s-a și exprimat c[illegible]eva - un spectacol cu public. Biroul Executiv Central și Consiliul Național au avut grijă să se ia toate deciziile înainte, inclusiv în privința fuziunilor cu PR, PSC și PSDR, încît simplilor delegați la Conferință nu le-a rămas altceva nimic de făcut decît să aplaude și să încuviințeze. Nimic nu a fost lăsat la voia întîmplării. Ion Solcanu a avut grijă să elogieze și partidele aliate: PRM, PSM, PDAR și PUNR. Totul, după cum se știe deja, a fost discutat, înainte, la Cotroceni. Nici măcar alegerea președintelui partidului - a președinților, de fapt - care va avea loc astăzi, nu va produce nici o surpriză. S-a stabilit, deja, ca Oliviu Gherman, care anunțase înainte că se retrage, să devină președintele executiv. Adrian Năstase, în discursul său de ieri - adevărat manifest politic -fie că a dorit, fie că a făcut-o involuntar, a spus limpede că scandalul corupției este, de fapt, o campanie ce are ca efect "lovirea partidului nostru". Oricum, Adrian Năstase, a recunoscut, cu acest prilej, cel puțin în fața colegilor de partid că nu întîmplător a blocat sesiunea extraordinară a Parlamentului pe tema corupției! Tot Adrian Năstase a propus schimbarea numelui FDSN în Partidul Democrației Sociale sau în Uniunea Social-Democrată din România. Astăzi, se va decide noul nume al vechiului lup. Au, în felul acesta, și delegații posibilitatea să opteze într-o chestiune. Dînd dovadă de maturitate politică, și ca să aibă timp să-și mai tragă respirația, FDSN propune sesiunea extraordinară a Parlamentului în problema corupției în luna august. Bine gîndit, nu?! Ion Solcanu și Vasile Văcaru, despre care s-a scris atîta în ultima vreme, ca posibili contracandidați ai lui Adrian Năstase, au fost bine sfătuiți înainte, de cine trebuie, să nu emită pretenții la președinție. Așa că nici nu mai emit. Au tras o spaimă teribilă FDSN-iștii cu scandalul corupției, dar se pare că au găsit mijloacele necesare spre a-și reveni din această spaimă. Conferința Națională a FDSN este un model de desfășurare a unui astfel de întruniri pentru un partid dirijat.

Dorin POPA

Corespondență specială de la București

Lovitură de teatru la Conferința Națională a FDSN

■ S-a cerut grupurilor parlamentare FDSN să solicite convocarea unei sesiuni extraordinare pentru anchetarea cazurilor de corupție la sfîrșitul lunii august

După o dimineață destul de liniștită, la lucrările de după-amiază s-a produs un eveniment mai puțin așteptat: senatorul FDSN Vasile Văcaru a citit o rezoluție în 10 puncte privind combaterea corupției. El a cerut în final grupurilor parlamentare FDSN convocarea unei sesiuni extraordinare a Parlamentului în a doua jumătate a lunii august. În exclusivitate pentru "Monitorul" am solicitat d-lui Văcaru o explicație pentru această neașteptată hotărîre. D-sa a spus că, Raportul Comisiei parlamentare de anchetare a cazurilor de corupție a fost doar o înșiruire de cazuri, care acum pot fi adîncite. El a recunoscut că fenomenul corupției este generalizat și a menționat că această Comisie va lucra vara aceasta la un alt Raport. L-am solicitat și pe actualul președinte al FDSN, Oliviu Gherman să explice de ce Conferința Națională a FDSN a luat o asemenea hotărîre. "Niciodată nu neam opus discutării cazurilor de corupție. Raportul preliminar nu avea un conținut care să justifice acea sesiune extraordinară. Comisia anticorupție va lucra pe tot timpul verii și este posibil să se prezinte un raport suplimentar", a spus dl. Gherman. Întrebat dacă nu are vreo legătură această decizie neașteptată a Conferinței Naționale cu retragerea solicitării pentru o sesiune extraordinară a Opoziției, el a spus că politica nu este un joc de ping-pong, astfel încît FDSN-ul să propună ceva și Opoziția să dea un răspuns sau invers. Din cuvintele d-lui Gherman se înțelege că Comisia parlamentară anticorupție a fost "săpunită" pentru că nu a prezentat autenticele acte de corupție.

În cursul dimineții, lucrările Conferinței au debutat cu trei rapoarte. Vicepreședintele FDSN, Ioan Solcanu, a prezentat Raportul asupra activității FDSN de la Conferința Națională din iunie 1992 pînă în prezent. La rîndul său, primul ministru a dat citire unei informări referitoare la activitatea desfășurată de Guvern, în perioada 1 noiembrie 1992 - iulie 1993. Ultimul Raport prezentat în ședința de dimineață a fost cel susținut de Adrian Năstase și intitulat "Cum să realizăm schimbarea în bine. Principii social-democrate moderne în FDSN".

Trebuie remarcat faptul că, de la începutul Conferinței Naționale a FDSN, nu a fost sesizată nici un fel de disociere între membrii prezidiului. Astfel, dl. Adrian Năstase a stat mereu lîngă senatorul Ioan Solcanu, iar dl. Oliviu Gherman a fost flancat de premierul Văcăroiu și Adrian Năstase.

Despre PUNR, PSM, PRM și PDAR, dl. Solcanu și-a exprimat convingerea în Raportul său că și pe viitor aceste partide "vor colabora spre binele țării, atît în elaborarea legilor cît și în sprijinirea Guvernului". Dl. Solcanu s-a folosit și de un proverb popular pentru a exprima raporturile FDSN cu partidele mai sus amintite: "Prietenul la nevoie se cunoaște". Pentru a nu exhiba anumite tensiuni în partid, el a evitat să numească organizațiile județene a căror activitate a fost nesatisfăcătoare. Pe textul tipărit, pus la dispoziția presei, apar însă acele referiri critice. Astfel se amintește că ocuparea unor posturi - mai ales la nivelul prefecturilor - au fost exacerbate în județele Tulcea, Mureș, Olt și Giurgiu. Acuzațiile asupra Opoziției n-au fost ocolite. Dl. Solcanu a reamintit faptul că "majoritatea parlamentară s-a confruntat cu o Opoziție destabilizatoare, dornică să acceadă la putere pe orice cale".

Și primul-ministru s-a abătut de la textul oficial cînd a venit vorba despre corupție și Opoziție. Dl. Văcăroiu a informat auditoriul că echipa de control a Guvernului nu a găsit nici un act doveditor prin care măcar unul din membrii Guvernului să fi acționat în interes propriu. E foarte posibil ca speculațiile de presă despre sacrificarea secretarului general al Guvernului, Viorel Hrebenciuc, să nu se adeverească.

Premierul a precizat că toate actele verificate de comisia anti-corupție dovedesc o corectitudine exemplară a Guvernului, ele dezamorsînd "încă un scenariu pus la cale de opoziție".

Nemulțumirea Conferinței Naționale a constat în prezența, în mică măsură, a tinerilor în FDSN și la lipsa de aderență a partidului în Transilvania.

Adrian Năstase a anunțat că FDSN își va elabora o politică proprie în problema națională caz în care PUNR ar fi absorbit de Front.

De altfel, reprezentantul PUNR-ului a fost foarte tranșant declarînd că va putea fi văzută curînd în FDSN. Dl. Năstase a reluat vechea idee potrivit căreia partidul său este de orientare social-democrată, fără a repeta însă experiențele social-democrației occidentale. El a infirmat ruptura în FDSN: "Sîntem o forță care nu poate fi segmentată de nici un alt partid".

În concepția sa, social-democrația propusă de FDSN s-a sprijinit pe protecție socială, economie socială de piață și prezența specifică a statului, toate acestea axate pe un pragmatism excesiv.

Foarte bine primiți la Conferință au fost reprezentanții PRM - Iuliu Furo și PSM - Adrian Păunescu, ultimul recitînd o poezie în finalul discursului său și fiind aplaudat în picioare.

Mare drag a provocat senatorul FDSN Ștefan Cazimir, care a numit partidele de opoziție "partide de oligofreni" (oligo - puțini, freni - aderenți, etimologic vorbind), stîrnind ilaritate printre ziariști și entuziasm printre participanți.

O altă surpriză a fost citirea unui apel pentru eliberarea deținuților politici de la Tiraspol, în finalul căreia se spune: "Conferința Națională împuternicește FDSN să intervină pe lîngă autoritățile și partidele politice din Federația Rusă pentru ca acestea să utilizeze întreaga lor influență asupra forțelor separatiste pentru a le determina să pună capăt simulacrului judecătoresc de la Tiraspol și a obține transferarea deținuților către autoritățile politice din republica Moldova.

Cu excepția noutății absolute privind solicitarea sesiunii extraordinare pentru anchetarea cazurilor de corupție la sfîrșitul lunii august, prima zi a Conferinței Naționale a FDSN s-a desfășurat într-o unitate previzibilă. Nu sînt așteptate surprize nici la alegerea conducerii. Presa bucureșteană a anunțat deja că Consiliul Director al FDSN a stabilit ca Oliviu Gherman să devină președinte de onoare al partidului, Adrian Năstase președinte executiv, iar Alexandru Lăpușan secretar general al partidului; ultimul demisionînd din funcția de ministru secretar de stat la Ministerul Agriculturii.

Ovidiu ȘIMONCA

Provocator sau victimă?

■ Ministerul Securității Naționale al Republicii Moldova declară că nu are probe pentru a susține că Valeriu Harbuz e un provocator

Dintre cei șase deținuți români de la Tiraspol, judecați de pseudo-autoritățile transnistrene, Valeriu Harbuz este singurul care nu a fost solidar cu întreg grupul Ilașcu. El a recunoscut, în cursul procesului, organele autoproclamatei "republici moldovenești nistrene", asumîndu-și responsabilitatea pentru faptele de terorism de care este acuzat.

La începutul procesului, Ion Vozian, avocatul lui Ilie Ilașcu, a declarat despre Valeriu Harbuz că este un provocator, infiltrat în grupul Ilașcu de către securitatea de la Tiraspol, în scopul compromiterii celorlalți cinci acuzați. Această opinie a fost reluată apoi de diferite persoane și publicații din România și Republica Moldova, aducîndu-se drept argument atitudinea lui Harbuz din timpul procesului.

Referitor la aceste acuzații, purtătorul de cuvînt al Ministerului Securității Naționale al Republicii Moldova, Valeriu Dasaan, a declarat ziarului "Monitorul" că M.S.N. nu deține probe sau informații din care să rezulte că Valeriu Harbuz ar fi infiltrat de securitatea tiraspoleană, pentru acțiuni provocatoare în cadrul grupului Ilașcu.

Cît de credibilă poate fi această poziție, știindu-se că în actualul M.S.N. mai sînt încă destui ofițeri ai fostului KGB?

Ceea ce e sigur, este că liderii de la Tiraspol au declarat presei că îl apreciază pe actualul ministru al securității naționale a Republicii Moldova, Vasile Calmoi.

Deci, pînă una alta, totul este "oceni haraşo"

L. POSTU

"Scadența căderii Guvernului se apropie"

■ *A declarat domnul Corneliu Coposu președintele PNȚCD și vicepreședinte al CDR*

Această afirmație a fost făcută la conferința de presă de vineri, organizată de această alianță politică, cu prilejul ședinței Consiliului de conducere, în cadrul căreia a fost aprobat programul CDR pentru scoaterea României din criză. "La începutul viitoarei sesiuni parlamentare - a mai spus domnul Coposu - guvernul se va schimba. Nu știm ce formulă va avea viitorul executiv, dar este posibil ca președintele Iliescu să dorească un guvern de uniune națională. CDR este deschisă negocierilor, pe baza programului pe care l-am adoptat" - a afirmat președintele PNȚCD. Pe de altă parte, domnia sa a mai arătat că un nou guvern se va bucura de o creștere a credibilității internaționale.

Prezentînd programul de guvernare al CDR, domnul Emil Constantinescu, președintele CDR a ținut să sublinieze seriozitatea cu care acesta a fost dezbătut și aprobat în diferitele organisme ale Convenției, arătînd că pînă și în ședința de vineri acest program a suferit modificări serioase.

Vorbind de programul CDR și de programul guvernamental al FDSN, președintele acestei formațiuni a subliniat că între cele două opțiuni sînt diferențe esențiale, atît în ce privește conținutul, cît și măsurile concrete preconizate pentru soluționarea gravelor probleme ale societății românești. Domnia sa a dat, în acest sens, exemplul măsurilor avute în vedere pentru stoparea creșterii prețurilor, crearea de noi locuri de muncă, realizarea reformei economice, protecția socială, reforma agrară și combaterea delincvenței și corupției. De asemenea, o diferență esențială rezidă și în modul în care este concepută descentralizarea activității economice și realizarea autonomiei colectivităților locale.

Întrebat de un redactor al Rompres despre modul în care a fost abordată această ultimă problemă, domnul Marko Bela, președintele UDMR, a ținut să sublinieze că programul este un pas foarte important în problema minorităților, întrucît are elemente concrete pentru transformări pozitive în societatea românească.

Deși documentul nu detaliază această chestiune,

afirmația privind realizarea drepturilor minorităților în conformitate cu documentele Consiliului Europei este deosebit de importantă. **(Rompres)**

Sindicatele libere din sectorul drumuri naționale și județene amenință cu greva generală

Un număr de 82 de sindicate din sectorul de drumuri naționale și județene au dat publicității următorul comunicat: "Reprezentanții sindicatelor libere din sectorul de drumuri naționale și județene, întruniți astăzi, 8 iulie 1993, constată nerespectarea punctului 7 alineiat 1 din Protocolul încheiat în data de 6 mai 1993 de către un număr de șase confederații sindicate - între care și CNSLR și CSI Frăția - și Guvernul României, prin nerealizarea unui nivel de salarizare în unitățile administrației naționale a drumurilor din Ministerul Transporturilor și administrațiilor județene de drumuri și poduri, care să conducă la reducerea diferențelor față de salariile înregistrate în cadrul celorlalți agenți economici din structura Ministerului Transporturilor". Ca urmare, sindicatele hotărăsc "declanșarea conflictului colectiv de muncă între sindicatele semnatare, în calitate de membri ai CNSLR - Frăția și Guvernul României. Considerînd actualul nivel de salarizare impus de Guvern ca inacceptabil, insuportabil față de actuala explozie a prețurilor, se vor utiliza toate mijloacele legale, inclusiv greva generală, pentru a determina Guvernul să își respecte propriile hotărîri".

Cursul de schimb valutar

Pentru data de 12.07.1993 cursurile de schimb ale principalelor valute sînt următoarele:

1 dolar SUA (USD) - 750,00 lei
1 liră sterlină (GBP) 1113,38 lei
1 schilling austriac (ATS) - 62,20 lei
1 franc elvețian (CHF) 491,29 lei
1 franc francez (FRF) 128,63 lei
1 marcă germană (DEM) 437,00 lei
1 drahmă grecească (GRD) - 3,20 lei
100 lire italiene (ITL) - 47,48 lei
1 yen japonez (JPY) - 6,91 lei
100 lire turcești - (TRL) - 6,78 lei
1 ECU [illegible]
1 LST [illegible]

Volumul tranzacțiilor încheiate a fost de 4 845.339,72 USD

... Însă Președinția este de altă părere

Mai succintă ca de obicei, în sensul că dl. ambasador Traian Chebeleu nu a avut de făcut nici o declarație propriu-zisă, conferința de presă săptămînală a purtătorului de cuvînt al Președinției, de vineri, 9 iulie a.c., s-a rezumat doar la dialogul cu ziariștii acreditați la Cotroceni. Problemele mai importante abordate în timpul conferinței de presă au fost în număr de trei.

Luînd act de recenta Declarație a Convenției Democratice prin această alianță politică își afirmă disponibilitatea de a participa la guvernare, dl. Chebeleu a reiterat poziția Președinției în această problemă, afirmînd că în momentul de față nu se impune realizarea unei noi formule guvernamentale".

"Important este - a continuat dl. Chebeleu - ca actuala echipă să aibă posibilitatea de a aplica programul de reformă prezentat Parlamentului". Cu toate acestea, purtătorul de cuvînt al Președinției nu a exclus posibilitatea unei remanieri, afirmînd că "este de salutat orice schimbare care ar ajuta la realizarea reformei".

Dl. Traian Chebeleu a oferit și cîteva amănunte despre mesajul adresat de dl. Ion Iliescu primului ministru al Japoniei și Regiunii Grupului celor 7 de la Tokyo. S-a solicitat în acest mesaj ca România să fie invitată la Reuniunea Est-Vest care se va organiza începînd de anul viitor sub egida Grupului celor 7.

O altă problemă avută în vedere în cadrul conferinței de presă s-a referit la criza iugoslavă, recenta vizită în Albania a d-lui Teodor Meleșcanu, dificultățile agenților economici, români și străini, de a efectua operații de import-export spre și dinspre România, apropiata vizită în America de Sud a d-lui Ion Iliescu.

O discuție furtunoasă la masa rotundă pe tema "Imaginea României în Occident"

"Ambasadorul american trimite în SUA numai comuniști înfocați"

■ *a afirmat Constantin Simirad, primarul Iașului*

Constantin Simirad

Ieri, 9 iulie 1993, s-a desfășurat, cu începere de la ora 14,00, la sediul Alianței Civice din Iași, o reuniune pe tema: "Imaginea României în Occident". Au fost prezenți: Rodica Perciali, profesoară la Muzeul Românesc din Chicago; Constantin Simirad, primarul Iașului; Mihai Ursache, președintele filialei Iași a Alianței Civice; Vasile Lupu, președintele filialei Iași a PNȚCD; Petru Caraman, președintele filialei Iași a PAC; membri ai Convenției Democratice. D-na Perciali a afirmat că, în ultimii doi ani, imaginea României în Statele Unite este dezastruoasă, în jurnalistica americană întreg poporul român fiind descris ca un popor tribal, crud și sălbatic. Presa americană recomandă România doar studenților care vor să studieze pe viu dezastrul social. D-na Perciali a afirmat că dumneaei, personal, a făcut tot posibilul pentru a crea o bună imagine a României în U.S.A.: a scris articole în presă și a organizat numeroase acțiuni culturale cu specific național românesc, dar diaspora română este divizată, fiecare individ fiind interesat doar de propria sa mică afacere. S-a afirmat, de asemeni, că actualul guvern nu contribuie deloc la o bună reprezentare a României peste hotare, iar reprezentanții statului în Occident nu iau nici o poziție în legătură cu imaginea deformată pe care o are presa americană asupra poporului român.

Dl. Constantin Simirad a afirmat că unul din principalii vinovați, în legătură cu imaginea dezastruoasă pe care o are România în U.S.A., este ambasadorul Statelor Unite în România, John R. Davis Junior. Dl. Simirad a afirmat că "Ambasada Americii trimite în SUA numai comuniști înfocați". S-a evidențiat atitudinea pozitivă a ambasadelor altor state, cum ar fi cea a Marii Britanii sau a Franței. Atît dl. Simirad cît și d-na Perciali au precizat că vor trimite scrisori către guvernul SUA, în care vor cere examinarea atitudinii ambasadorului american la București.

D-na Perciali a declarat că a fost amenințată că, dacă mai critică acțiunile Ministerului de

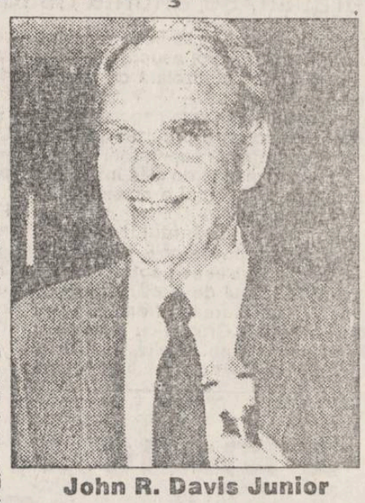

John R. Davis Junior

Externe Român, va deveni persoană non grata în România.

În finalul reuniunii s-a subliniat faptul că nici o țară din estul Europei nu este ruptă de diaspora sa așa cum este România și s-a făcut un apel la unitatea opoziției române.

Dan FODOR

O familie pierde bani, timp și nervi din cauza unor funcționari indolenți

De mai bine de un an de zile, familia Bolboceanu din Iași se confruntă cu birocrația din diferite instituții, pierzînd bani, timp și nervi, în speranța că vor găsi o rezolvare a problemei lor.

Necazurile familiei Bolboceanu au început pe 26 iunie 1992, odată cu moartea străbunicii doamnei Bolboceanu, pe care o aveau în grijă. Bătrîna, înainte să moară, a întocmit un testament legalizat prin care lăsa moștenire acestei familii toate bunurile sale. Între aceste bunuri figura și apartamentul în care locuia și pentru care achitase suma de 9.638 lei, reprezentînd 10% din valoarea apartamentului, pe data de 6 mai 1992. Contractul a fost întocmit, însă din nenorocire bătrîna Maria Patafie s-a îmbolnăvit și a murit fără a mai semna contractul de vînzare-cumpărare cu R.A. "Locuința". La aproximativ o lună de la moartea bătrînei, familia Bolboceanu achită valoarea totală a apartamentului, după care au început tergiversările în întocmirea contractului.

În luna ianuarie 1993, acționează în judecată R.A. "Locuința", cerînd fie întocmirea contractului de vînzare-cumpărare pe numele doamnei Camelia Bolboceanu, fie restituirea sumei de 76.816 lei, reprezentînd valoarea apartamentului. Pe 1 februarie, instanța respinge acțiunea civilă formulată de familia Bolboceanu, menționînd faptul că reclamanții nu au făcut dovada faptului că R.A. "Locuința" ar fi refuzat să le restituie suma cerută. Nu intenționăm să cotestăm competența instanței, dar nu credem că reclamanții ar fi putut dovedi faptul că nu au primit niște bani. Poate că în acest caz R.A. "Locuința" ar fi trebuit să demonstreze că ar fi restuit această sumă.

În tot acest timp, familia Bolboceanu a bătut de nenumărate ori drumul Primăriei, de unde primeau aprobări scrise pentru prelucrarea contractului, R.A. "Locuința", unde aceste aprobări trebuiau contestate.

Vom reveni cu amănunte în numărul viitor al cotidianului nostru.

Adina SCUTELNICU

Guvernul explică cum trebuie să arate un memoriu pentru un proces legat de Legea18

Din presă, de la radio și televiziune aflăm mereu despre brambureala care există în aplicarea Legii fondului funciar. Despre acest lucru am scris în repetate rînduri și noi. Iată însă că, recent, și procurorul general al României a sesizat Departamentul Administrației Publice Locale (D.A.P.L.) din cadrul Guvernului despre greutățile pe care le întîmpină în soluționarea memoriilor adresate de unele prefecturi pentru introducerea recursului extraordinar împotriva unor hotărîri judecătorești privind aplicarea Legii nr. 18/1991. Drept urmare, D.A.P.L. instruiește, printr-o scrisoare, prefecturile cum trebuie să întocmească aceste memorii.

Potrivit art. 329, alin. 2 din Codul de procedură civilă, recursul extraordinar poate fi făcut numai în decurs de un an de zile de la rămînerea definitivă a sentinței judecătorești. De aceea, memoriul Prefecturilor trebuie înaintat cît mai repede posibil. La acest memoriu este bine să se anexeze toate copiile după actele noi invocate de petent și neluate în seamă de instanțele judecătorești sau nedepuse la comisiile locale pentru aplicarea legii nr. 18/1991. De asemenea, trebuie anexate orice acte care pot fi relevante pentru soluționarea pozitivă a sesizării.

Deci, posibilități de atac împotriva unor hotărîri judecătorești aberante există. Să vedem cum și cînd le va utiliza Comisia de specialitate a Prefecturii ieșene.

Dumitru HARIGA

Buletinul șomajului

"Deschiderea către Occident ar putea reduce șomajul"

Karl Muller, directorul S.C. SUPREM S.A. a fost solicitat să răspundă la următoarele întrebări:

1. Ce se poate face concret pentru redresarea situației șomajului în județul Iași?

2. Ce sfat ar da unui șomer?

Iată răspunsurile directorului Muller: "Situația șomerilor în județul Iași este foarte dificilă, în special din cauza ponderii industriei în economia județului. Din cîte știu eu, majoritatea întreprinderilor se confruntă cu problema lipsei de comenzi și din această cauză încep să apară disponibilizările. Cred că primul lucru concret care poate duce la stoparea fenomenului de șomaj ar fi găsirea de comenzi. Un alt aspect ar fi deschiderea către Occident, care ar putea contribui, de asemenea la stoparea acestui fenomen. La a doua întrebare, aș sfătui șomerii să se îndrepte spre sectorul prestări servicii. În alte domenii e destul de dificil." **(S.SIMON)**

Guvernul canadian acordă asistență gratuită României

■ **reprezentantul CESO la București dorește contactarea agenților economici din Iași**

Vineri 9 iulie a avut loc în Aula Bibliotecii "M. Eminescu" un seminar susținut de dl. Ioniță Florian reprezentant al CESO în România. CESO este o organizație guvernamentală nonprofit din Canada, care își propune asigurarea de servicii gratuite și în Europa Răsăriteană începînd cu anul 1990.

În expunerea sa dl. Ioniță Florian a prezentat pe larg avantajele oferite de această inițiativă tuturor agenților economici indiferent de natura capitalului.

În primul rînd el a subliniat caracterul gratuit al serviciilor ce constau din studii de fezabilitate, privatizare și reorganizare. Aceste studii acoperă toate domeniile de activitate inclusiv prestările de servicii. Ele sînt realizate prin intermediul unor Consultanți Voluntari ale căror cheltuieli de deplasare în România sînt suportate de guvernul canadian. Beneficiarul român va asigura în lei doar cheltuielile legate de șederea timp de o lună sau două a celui ce efectuează studiul.

Modalitatea prin care cei ce doresc asistența o pot obține contactînd direct Biroul CESO București la tel. 0040-1-3127433 (fax 0040-1-3127432) sau prin intermediul Camerei de Comerț din Iași.

Dl. Ioniță Florian a încheiat subliniind încă o dată avantajele acestei sponsorizări pentru care firme similare din Occident pretind sume mari de bani. El speră ca urmînd exemplul SC Terom SA, cît mai multe societăți din Iași să beneficieze de asistență. Acest plan de ajutorare el l-a denumit "un plan Marshall pentru România".

Silviu LABEȘ

Cartea părintelui Dumitru Stăniloae

"Trăirea lui Dumnezeu în ortodoxie"

■ *numărul 1 în topul vînzărilor din librăriile ieșene*

Apărută la editura Dacia, cartea lui Dumitru Stăniloae "Trăirea lui Dumnezeu în ortodoxie" a fost în această săptămînă pe locul 1 în ceea ce privește numărul exemplarelor vîndute în librăriile ieșene. Prețul cărții este de 450 lei și mai poate fi găsită la librăriile "Junimea" și "Casa Cărții". Pe locul 2 în topul vînzărilor se află cartea lui William Faullener "Gambitul calului", apărută la editura Univers. Alte opere care au stîrnit un interes deosebit în rîndul cititorilor au fost "Cromoterapia" de Gregorian Bivolaru, "Șapte ani apocaliptici" și "Spiritul după moarte" de Luiza Textoris. **(S. S.)**

Directorii regiilor pregătesc proiecte de reabilitare a infrastructurii urbane

Conducerile regiilor autonome de gospodărire comunală și locativă ieșene au un sfîrșit de săptămînă foarte încărcat. Ele trebuie să pregătească în cîteva zile și să trimită pînă pe 15 iulie a.c. la Ministerul Lucrărilor Publice și Amenajării Teritoriului proiecte foarte concrete și viabile pentru "reabilitarea și dezvoltarea infrastructurii urbane" pentru a fi aprobate și înaintate firmei DUCO din Irlanda, care este abilitată de Banca Mondială să efectueze studiile de fezabilitate pentru ca Iașul să obțină, împreună cu alte trei orașe din România, un împrumut de 150 de milioane de dolari.

Primarul a dispus ca esplanada Oancea să fie degajată de autoturisme

În turul pe care l-a făcut ieri primarul pe la regiile autonome din subordine și prin oraș, el a ajuns și pe strada și esplanada Oancea, unde s-a minunat foarte de mulțimea chioșcurilor apărute de o parte a acestei străzi, ca și de faptul că pe esplanadă se parchează autoturismele. A dispus serviciilor de resort ca săptămîna viitoare să dispară toate garajele și cuștile amplasate pe versantul sudic al cartierului cu același nume, iar accesul autovehiculelor pe esplanadă să fie blocat.

Dumitru HARIGA

Procuratura s-a desființat

■ *au apărut, în schimb, trei Parchete*

Începînd cu data de 1 iulie 1993, a intrat în vigoare noua Lege de reorganizare judecătorească. La Iași a fost înființată Curtea de Apel, al cărei președinte a fost numit dl. judecător Valerian Diaconu. Procuratura locală și județeană s-au desființat, formîndu-se trei Parchete. Fostul procuror-șef al Procuraturii județene Iași, dl. Gheorghe Botez, a fost numit prim-procuror al Parchetului de pe lîngă Curtea de Apel. Dl. Constantin Ilaș, fost procuror-șef al Procuraturii municipale, este prim-procuror al Parchetului de pe lîngă Tribunalul județean. Dl. Dan Bădărău este prim-procuror al Parchetului de pe lîngă Judecătoria Iași. Toate aceste instituții sînt subordonate Ministerului Public, fosta Procuratură Generală.

Ovidiu SCUTELNICU

Ultima zi a Congresului de Studii Românești

"Burghezia română o vor forma urmașii securiștilor și nomenclaturiștilor"

Ieri, 9 iulie 1993, s-a desfășurat, în cadrul celui de-al doilea Congres de Studii Românești, sesiunea de comunicări "Politica post-comunistă". Dl. Daniel Nelson, profesor la Old Dominion University (Virginia, USA) a prezentat, în cadrul lucrării sale "Romanian Proto-Democracy", faptul că în societatea actuală există premisele instaurării democrației, starea prezentă fiind denumită "proto-democrație". Dl. Nelson a precizat că nu există încă o personalitate politică de talia domnului Iliescu. De asemeni, s-a reliefat faptul că programele partidelor politice nu sînt cunoscute, în prezent, de către populație. În privința libertății presei, dl. Nelson a afirmat că în România nu există nici un singur ziar care, din cînd în cînd, să nu critice guvernul sau pe președintele Iliescu, dar televiziunea are o influență mult mai mare asupra populației. Televiziunea Română a fost clasificată ca fiind pro-guvernamentală și pro-prezidențială, dl. Paul Everac fiind considerat un "mic diavol care vorbește în fiecare sîmbătă seara". Dl. Michael Shafir de la Institutul de cercetări a postului de radio "Europa liberă" a prezentat lucrarea "Viitoarea burghezie română". Actualii întreprinzători au fost clasificați ca fiind "mercantiliști infantili mulțumiți că puterea nu le închide taraba", fiind posibil să apară în România abia peste o generație. Întrebat fiind cine va forma viitoarea burghezie, dl. Shafir a afirmat că aceasta va fi alcătuită din urmașii securiștilor și nomenclaturiștilor deoarece aceștia au puterea financiară, dar aceasta nu interesează pe nimeni. S-au mai purtat discuții "docte" pe baza unor termeni folosiți în lucrare, o persoană afirmînd la adresa d-lui Shafir:

"Se pare că nimeni nu v-a înțeles în camera asta!"

Cu începere de la ora 11,30, s-a desfășurat în sala II.7 masa rotundă cu tema "România după 1989". Această acțiune a fost un eșec lamentabil, discuțiile purtîndu-se haotic și fără nici o concluzie palpabilă. O parte din istoricii occidentali prezenți în sală au dat dovadă de o extremă impolitețe părăsind amfiteatrul în momentul cînd un medic român (d-na Daniela Mariana Manu) a luat cuvîntul. Au existat și intervenții valoroase în cadrul acestei mese rotunde, dar a dominat atmosfera de maliție și de amalgam general.

La ora 17, s-a desfășurat, în aula "M. Eminescu", festivitatea de închidere a celui de-al doilea Congres de Studii Românești, congres care, în ansamblu, a constituit o manifestare cultural-științifică de valoare. Oaspeții de peste hotare au plecat azi într-o excursie la mănăstirile din nordul Moldovei.

a consemnat Dan FODOR

Creșteri de prețuri la mobilă

Începînd cu 1 iulie, odată cu introducerea taxei pe valoarea adăugată, prețurile cu amănuntul la mobilierul produs de S.C. Moldomobila S.A. Iași au fost majorate, în medie, cu 11%.

După cum ne-a declarat domnul director adjunct, Corneliu Anton, 85-90% din producția societății este destinată exportului, restul fiind livrată pe piața internă, prin magazinul propriu. Astfel, un grup de colț "Halle", compus din canapea, masă și scaune, costă 126.283 lei (față de 113.790 lei pînă la 30.06.1993), un scaun tip G, netapisat - 5.172 lei (față de 4.660 lei), un scaun tip G tapisat - 7.535 lei (față de 6.790 lei), un birou - 35.817 lei (față de 32.273 lei), o bibliotecă "Bucium" - 232.945 lei (față de 209.900 lei).

Domnul Corneliu Anton a mai precizat că, deși venitul obținut din vînzările pe piața internă este nesemnificativ în raport cu cel obținut din export, societatea acordă aceeași importanță beneficiarilor interni ca și celor externi.

Mihaela BREZEANU

Capcana Poliției

■ *au fost aplicate 76 de sancțiuni*

Serviciul de circulație din cadrul Inspectoratului Județean de Poliție Iași a organizat cu două zile în urmă o acțiune - "capcană" pentru a se verifica dacă participanții la traficul rutier respectă regulile de circulație. Pentru aceasta, s-a format o coloană de mașini care s-a deplasat pe ruta Iași -Tg. Frumos - Hîrlău însoțită de mașinile Poliției cu girofarurile și sirenele în funcțiune. Pentru că nu au respectat prevederile legale la întîlnirea unei coloane de mașini însoțită de mașinile Poliției cu girofarurile și cu sirenele în funcțiune, s-au aplicat 76 de sancțiuni în valoare de 36.500 lei și s-au reținut în vederea suspendării 67 de permise de conducere auto. Tot cu această ocazie s-au constatat și 3 infracțiuni, 2 conduceri cu mașini neînmatriculate și o conducere fără permis. Anticipînd eventualele reclamații, organele de Poliție au înregistrat toată acțiunea cu ajutorul unei camere de luat vederi.

Ovidiu SCUTELNICU

Cum se realizează un portret robot

Portretul robot constituie un element ajutător în găsirea unui infractor care se sustrage urmăririi penale. În țara noastră, metodele de alcătuire a portretului constau în suprapunerea unor modele (fișe) a mai multor tipuri de configurații anatomice. Portretul robot este întocmit pe baza declarațiilor martorilor. Alcătuirea figurii începe cu redarea părului. Se stabilește lungimea, culoarea, forma în care este purtat. Se alege apoi tipul de frunte asemănător cu al celui căutat funcție de lățime, formă, dacă este bombată sau teșită. În continuare se procedează la stabilirea formei sprîncenelor, a formei și culorii ochilor, a tipului de nas, buze și bărbie, ajungîndu-se în final la o oarecare asemănare cu chipul celui căutat. Portretului i se aduc ultimele retușuri, după care este trimis tuturor organelor de poliție din țară. Realizarea portretului robot se poate face și cu ajutorul unui grafician cu experiență, care ține cont și de diversificarea fizionomiilor în funcție de zona geografică din care provin. În ce privește căutarea autorului unei infracțiuni, organul de cercetare penală poate apela și la publicarea în presă a acestui portret. **(A.S.)**

JUDEȚUL
rajac
IAȘI
REGIA AUTONOMĂ JUDEȚEANĂ APĂ-CANAL IAȘI
Datorită efectuării probelor de etanșeitate la rezervorul de 5000 mc Miroslava, furnizarea apei potabile va fi întreruptă în zilele de 08 - 09 - 10 iulie 1993 între orele 11⁰⁰-16⁰⁰ în zona CUG și Lunca Cetățuia.

magazinele TAMAZ-FRIGOCARNE
din zonele:
● Alexandru cel Bun ● Nicolina
● Galata ● D. Cantemir ● Țesătura
● Podu de Fier ● Autogară
mereu la dispoziția d-voastră
Str. Socola 16, Tel.131890;126800, fax 135798, telex 22240

FREE BIBLE
COURSE BY MAIL
For your free course please send your name and address (clearly written) to:
WORLD BIBLE SCHOOL
Dept. H1, P.O. Box 9346, Austin, TX 78766 USA

În urma ultimelor incidente din apele teritoriale ale Cubei

Relaţiile cubanezo-americane rămîn încordate

■ Statele Unite nu-şi vor modifica politica economică faţă de Cuba

Autorităţile de la Havana au respins, în cursul zilei de joi, acuzaţiile Statelor Unite referitoare la uciderea unor transfugi cubanezi de către paza de coastă, susţinînd că Washingtonul a fost avertizat în legătură cu o potenţială creştere a valului de imigrări. Ministrul de Externe cubanez, Roberto Robaina, a respins acuzaţiile americane potrivit cărora trupele cubaneze de frontieră au ucis, în ultimele săptămîni, patru emigranţi ilegali cubanezi care încercau să fugă în Statele Unite. Roberto Robaina a apreciat că protestul american este nefondat, adăugînd că a formula asemenea acuzaţii reprezintă "o infamie, o provocare şi cel puţin o lipsă de seriozitate". Ministrul de Externe cubanez a afirmat că autorităţile de la Havana sînt dispuse să continue însă convorbirile cu partea americană.

Secretarul de stat american al Comerţului, Ron Brown, a declarat joi, la Caracas, că Statele Unite nu-şi vor modifica politica faţă de Cuba, dacă autorităţile de la Havana nu vor iniţia reforme în domeniul drepturilor omului, informează France Presse. "Pînă cînd nu va iniţia profunde reforme structurale, pînă cînd nu vor fi declanşate reformele democratice şi pînă cînd nu va înceta violarea gravă a drepturilor omului, Cuba nu va merita o revizuire a politicii americane în ceea ce o priveşte", a declarat Brown. Pe de altă parte, Ron Brown a afirmat că vizita sa în Venezuela, prima de acest fel întreprinsă de un responsabil al Administraţiei Clinton, semnifică faptul că Statele Unite îşi orientează eforturile diplomatice în direcţia vecinilor săi din America Latină.

Gruzia nu mai are nici o şansă de a rămîne unitară

■ În timp ce oraşul Suhumi este asediat de separatişti, se anunţă deschiderea unui nou front

Separatiştii abhazi au lansat o ofensivă pentru a prelua controlul asupra capitalei regionale Suhumi, controlată de forţele georgiene.

Reprezentantul abhaz la negocierile de pace de la Moscova a precizat ieri la o conferinţă de presă că separatiştii abhazi au pregătit un comando de elită însărcinat cu asasinarea la Suhumi a preşedintelui Eduard Şevarnadze.

Un apel al comandantului trupelor Confederaţiei popoarelor din Caucaz, Tamil Basaev, adresat popoarelor de munte din Caucazul de Nord, anunţă că va fi deschis un al treilea front pe toată linia de frontieră a Gruziei cu republicile din Caucazul de Nord. Apelul, difuzat de serviciul de presă al Sovietului Suprem separatist din Abhazia, menţionează că în cazul în care nu vor fi retrase imediat şi necondiţionat forţele guvernamentale gruzine din Abhazia, parte integrantă a Gruziei, va fi deschis un al treilea front. Documentul face aprecieri negative asupra Rusiei, a cărei toleranţă duce la prelungirea conflictului abhaz.

Pe de altă parte, preşedintele Parlamentului gruzin, Eduard Şevarnadze, a afirmat că ar fi prematur să se declare mobilizarea rezerviştilor pentru apărarea oraşului Suhumi, atacat de separatiştii abhazi. El a acceptat ideea că oraşul va cădea - mai devreme sau mai tîrziu - în mîinile separatiştilor.

Radu MEŞNIŢĂ

Un dezastru umanitar ameninţă Bosnia

700.000 de oameni trăiesc doar din ajutoarele Naţiunilor Unite

Problemele de logistică, financiare şi alimentare cărora trebuie să le facă faţă Înaltul Comisariat al ONU pentru Refugiaţi (HOR) ameninţă Bosnia Herţegovina cu un adevărat dezastru umanitar, a declarat la Geneva, Ron Redomond purtătorul de cuvînt al acestei agenţii a Naţiunilor Unite.

După cum informează agenţia France Presse, el a explicat că "piatra de încercare" o constituie cerinţa sîrbilor bosniaci de a prelua, pentru ei, jumătate din ajutoarele transportate în interiorul oraşului Saraievo. În acelaşi timp a menţionat că HOR nu a primit decît 130 de milioane de dolari din cei 420 de milioane necesari acţiuni desfăşurate în Bosnia.

Pe de altă parte, a arătat Redomond, diminuarea stocurilor alimentare provenind din partea Programului Alimentar Mondial al ONU a condus la diminuarea, de către HOR, a raţiilor individuale, situaţie care ar putea dura pînă la jumătatea lunii septembrie 1993.

În timp ce la Saraievo lipsa de carburanţi ameninţă aprovizionarea cu apă şi funcţionarea spitalului, trei camioane cisternă încărcate cu motorină aşteaptă pe aeroport, pentru a putea pătrunde în interiorul capitalei bosniace. Se precizează că sîrbii bosniaci, care au aşezat un baraj între aeroport şi oraş, cer încărcătura unui camion, după ce a primit o alta cu aproximativ zece zile în urmă.

O situaţie dificilă se înregistrează şi în enclava musulmană Srebrenita, estul Bosniei, în timp ce la Zepa în Bosnia centrală problemele sînt mai puţin grave, a afirmat purtătorul de cuvînt al HOR.

S-a încheiat a XIX-a reuniune a Grupului G-7

■ Deşi Boris Elţîn ar vrea să trateze de la egal la egal cu liderii celor şapte state puternic industrializate, nu a obţinut decît un credit de 3 miliarde de dolari

Premierul Japoniei, Kiichi Miyazawa, a declarat închise lucrările celei de-a 19-a reuniuni la nivel înalt a Grupului celor 7 puteri industrializate, desfăşurate la Tokyo.

Grupul celor 7 a elaborat o strategie economică destinată reluării creşterii economice şi luptei împotriva şomajului. Într-un comunicat adoptat în ultima zi a reuniunii se cere stimularea consumului în Japonia, micşorarea ratei dobînzilor practicate în Europa şi reducerea deficitului bugetar al Statelor Unite. Liderii celor 7 au convenit de asemenea să acţioneze în vederea reducerii barierelor comerciale impuse produselor manufacturiate. Se are în vedere aplicarea acestui acord spre a se ajunge la un pact comercial global pînă la sfîrşitul anului curent, obiectiv vizat fără succes în ultimii 3 ani.

Cei 7 au adoptat un program de sprijinire a procesului de privatizare din Rusia, în valoare de 3 miliarde de dolari. Comunicatul final menţionează sprijinul acordat eforturilor în direcţia reformei din Rusia, ţările Europei Centrale şi de Est, statele baltice, din celelalte state care au devenit recent independente şi Mongolia. Se subliniază că acest sprijin este acordat pe principiul autoajutorării şi parteneriatului.

S-a stabilit că următoarea reuniune la nivel înalt a liderilor G-7 să aibă loc la Neapole în iulie 1994.

Monitorul extern

■ **GRUZIA - ABHAZIA.** Luptele forţelor abhaze pentru independenţă s-au concentrat în jurul oraşului Suhumi, capitala abhază, unde se află şeful statului gruzin, Eduard Şevarnadze.

■ **RUSIA.** O revoltă în colonia penitenciară din Vladimir, la nord de Moscova, a făcut 5 morţi şi 34 de răniţi miercuri.

■ **GERMANIA.** Scandalul de amploare naţională provocat de moartea suspectă a unui terorist prezumat în cursul unei operaţiuni a poliţiei la Bad Kleinen la sfîrşitul lunii iunie, ameninţă să decimeze ierarhia germană antiteroristă, după ce a cauzăt căderea ministrului de interne. Joi, mai mulţi deputaţi au cerut demiterea şefului poliţiei criminale.

■ **RUSIA - CHINA.** Moscova a trimis vase de război ale flotei şalupale ruseşti în estul Mării Chinei, după ce paza de coastă chineză ar fi "deschis focul" miercuri asupra unui cargou rus în această regiune.

■ **SOMALIA.** Purtătorul de cuvînt al misiunii ONU în Somalia, maiorul Leann Swienzkowski, a calificat drept false ştirile referitoare la o preconizată completare cu 2.000 de soldaţi a unităţilor SUA. El a precizat că efectivele întregului contingent american se ridică la 3.900 de oameni, "rotaţi" periodic.

Banii, sau strig "mă violează!"

O tînără britanică a fost reţinută joi pentru a fi ameninţat un automobilist care o luase cu autostopul, că se va plînge de încercare de viol dacă nu va primi bani. Jaqueline Padmore, de 25 de ani, a oprit o maşină în sudul Londrei, rugîndu-l pe şofer să o ducă o bucată de drum fiindcă avea o întîlnire urgentă. Odată urcată, l-a ameninţat că va ţipa şi va face reclamaţie la poliţie dacă nu îi dă banii. "Coşmarul oricărui bărbat", a comentat un poliţist. Tratată cu refuz, tînăra a început să strige, să bată cu picioarele în bord şi a încercat chiar să-şi înfigă degetele în ochii omului, înainte de a fugi. Şoferul a depus plîngere, iar Jaqueline a fost arestată după cîteva zile, cu ocazia unei noi tentative similare. Un tribunal londonez a găsit-o vinovată de şantaj, şi în prezent se află în aşteptarea sentinţei. **(France Presse)**

Ungaria îşi menţine programul economic de austeritate

Forintul va fi devalorizat cu 3%

Oficialităţile ungare au anunţat, joi, că vor devaloriza moneda naţională - forintul - cu 3% şi că vor creşte ratele dobînzilor pentru a slăbi presiunea inflaţionistă. "Am decis ca de mîine să devalorizăm moneda naţională şi să creştem cu 3 la sută dobînzile de pe piaţa deschisă", a declarat Imre Tarafas, primul adjunct al preşedintelui Băncii Naţionale a Ungariei, informează REUTER. Exportatorii ungari, confruntaţi cu o reducere de 30 la sută a vînzărilor externe în prima jumătate a anului, au insistat pentru devalorizare, în scopul creşterii competitivităţii pe pieţele externe. Tarafas a declarat că această ultimă devalorizare a fost determinată de recenta creştere a dolarului faţă de valutele europene, care ar fi adus după sine şi o întărire a forintului, nedorită în acest moment.

S-au reglat conturile între BERD şi Jacques Attali

Jacques Attali, care a demisionat de curînd din funcţia de preşedinte al Băncii Europene pentru Reconstrucţie şi Dezvoltare (BERD), a fost nevoit să ramburseze băncii suma de 30.000 de dolari folosiţi pentru "cheltuieli personale" efectuate cu ajutorul cărţii de credit BERD, informează AFR citînd cotidianul britanic "Daily Telegraph". Un purtător de cuvînt al băncii a declarat ziarului citat că o parte din aceste cheltuieli ar putea fi considerate ca fiind justificate, dar sumele au fost returnate din exces de prudenţă. Jacques Attali a demisionat din postul de preşedinte al BERD la 25 iunie a.c., ca urmare a criticilor aduse modului de gestionare a fondului băncii.

Efectele recesiunii

Şomajul în Suedia a atins un nivel record: 10%

Rata şomajului a atins în Suedia, recordul de zece procente, la sfîrşitul lunii iunie - informează agenţia Reuter. Oficiul de stat pentru muncă a precizat că numărul şomerilor a ajuns la 445.000, faţă de totalul de 337.000 - respectiv 7,9 procente - în luna mai.

Creşterea a fost determinată de numărul mare al absolvenţilor pătrunşi pe o piaţă slabă a forţei de muncă, dar şi de suspendarea unor proiecte de creare a unor locuri de muncă şi de recalificare pe termen scurt.

Potrivit directorului Oficiului de stat pentru muncă GOTE Bernhardsson, rata şomajului - formată, pentru prima oară, din două cifre - ar putea să oprească în cazul în care guvernul ţării, Parlamentul şi banca centrală nu vor acţiona pentru scăderea ratelor dobînzilor şi creşterea cererii interne.

Cyrus Vance este noul mediator ONU între Grecia şi Macedonia

■ Dar aceasta nu presupune un conflict armat între cele două state

Secretarul general ONU, Boutros Boutros-Ghali, l-a numit joi pe Cyrus Vance în funcţia de mediator al Naţiunilor Unite în disputa între Grecia şi fosta republică iugoslavă Macedonia, a precizat purtătorul de cuvînt al lui Boutros-Ghali, Joe Sills, citat de AFP. Atena şi Skoplje va trebui să convină asupra denumirii definitive a fostei republici iugoslave Macedonia, care a aderat la ONU în aprilie 1993 sub acest nume provizoriu. Cyrus Vance a fost pînă în mai anul acesta trimis special al Naţiunilor Unite şi copreşedinte al conferinţei de pace asupra Iugoslaviei, fiind înlocuit apoi în acest post de ministru norvegian de Externe, Thorvald Stoltenberg.

Înapoi la mersul pe jos?

Numărul înmatriculărilor de automobile pe pieţele europene a scăzut drastic

Piaţa automobilelor din Europa a pierdut 1,3 milioane de automobile în cursul primului trimestru al anului 1993 şi, pentru moment, nu sînt semne de redresare, conform estimărilor provizorii publicate joi de constructorii francezi de automobile, informează France Presse. Un total de 6.064.680 de automobile au fost înmatriculate în ţările europene în cursul primului trimestru al anului 1993, faţă de 7.344.060 în aceeaşi perioadă a anului 1992. Printre constructorii de automobile europeni, cei mai afectaţi sînt cei ai grupului Fiat, cu un recul al înmatriculărilor de 22,2% în primele 6 luni ale anului 1993, ceea ce reprezintă cu 4,8% mai mult faţă de ansamblul pieţei. Cel mai puţin afectat este grupul General Motors, cu cele două mărci ale sale, Opel şi Vauxhall. Numărul de înmatriculări ale automobilelor sale a scăzut cu numai 14,7%, în timp ce în cazul automobilelor Ford regresul a fost de 18%.

În ciuda enormelor pierderi înregistrate

General Motors rămîne cea mai mare firmă din lume

General Motors ocupă locul întîi în clasamentul celor mai mari întreprinderi industriale din lume, clasament publicat de revista americană "Fortune" şi alcătuit pe baza cifrei de afaceri.

Compania General Motors, cu o cifră de afaceri de 132,8 miliarde dolari, dar şi cu cele mai mari pierderi anul trecut - 23,5 miliarde - este urmată de Exxon, 103,5 miliarde dolari, şi Ford 100,8 miliarde de dolari. General Motors deţine primul loc şi în ce priveşte numărul de angajaţi 750.000.

Prima firmă europeană după volumul vînzărilor este grupul anglo-olandez Royal Dutch-Shell, urmat de Toyota Japonia, Iri - Italia, IBM - SUA, Daimler Benz - Germania, General Electric - SUA şi Hitachi - Japonia.

Din cele 500 de firme, 161 sînt americane, iar 128 japoneze, menţionează AFP, care reia clasamentul din "Fortune".

Studenţii sud-coreeni pregătesc primirea preşedintelui Bill Clinton

Importante forţe poliţieneşti au fost desfăşurate în jurul campusului central al Universităţii din Seul, pentru a preveni manifestaţiile anti-americane, cu ocazia vizitei de astăzi a preşedintelui Bill Clinton, informează REUTER. "Aproximativ 2500 de poliţişti vor înconjura campusul", a declarat un student al Unviersităţii Dongguk, adăugînd că studenţii plănuiesc un marş, care va porni din campus şi va ajunge la hotelul unde este cazată delegaţia americană, iar apoi la ambasada Statelor Unite. Din cauza prezenţei poliţiştilor, planurile studenţilor ar putea fi schimbate, a adăugat acesta, fără a furniza alte detalii.

CAFEAUA DE DIMINEAȚĂ

ZIARUL - între necesitate și tabiet

Aurel LEON

Orașul a avut întotdeauna mai multe ziare. În epoca interbelică, în care m-am trezit, erau două ziare principale și două la concurență, plus reviste și unele publicații politice sporadice. Principalele erau cele vechi, "Lumea", ziarul fraților Alfred și Jean Hefler, apărea în zori, iar "Opinia", gazeta fraților Alex. și Dan Bădărău, era ziar de prînz. Ambele aveau ținută și pretenții. Astfel, în "Lumea" au publicat Tudor Arghezi, Panait Istrati, G. Topîrceanu, Otilia Cazimir, G. Ivașcu și alții; la "Opinia" au fost colaboratori I.L. Caragiale, Mihail Sadoveanu, Ionel și Al. O. Teodoreanu etc. Prin1931-1932 s-a pus problema prețului. Pe atunci, un ziar costa 3 lei, echivalentul în epocă al unei jumătăți de kg de pîine (5-6 lei kg). Declanșîndu-se criza de numerar, a apărut concurența: "Ziua" - dimineața și "Noutatea" - la prînz, ziare-revolver de un leu. Pentru moment, au găsit ceva cititori, însă, pînă la urmă, spre a supraviețui, au devenit arme de șantaj și campanii murdare. Pentru a exemplifica, citez doar procedeul directorului de la "Noutatea", care semna Jean Melle și-l chema cum îl chema, care, spre a-l sili pe bancherul Adolf Marcovici să-i susțină fițuica, dîndu-i și pe una din fiice de soție, a aranjat s-o fotografieze pe doamna Bianca Marcovici în costumul Evei, bineînțeles fără ca ea să știe, și apoi s-a prezentat la Marcovici și l-a amenințat că dacă nu-l ia de ginere și de întreținut, publică poza în ziar. Scîrbit de procedeu, Marcovici a acceptat și astfel Melle a devenit ginerică. A terminat-o însă prost, doarce după 1944 a fost implicat într-o afacere suspectă și a trebuit să fugă din țară. Era prin America de Sud. La fel s-a întîmplat și cu celălalt "director", care semna Maur Săvenean și-l chema cum îl chema. A trebuit să fugă în Israel, unde s-a pierdut. Adică, vorba românească: "fiecare pasăre pe limba ei piere!".

În materie de presă nu încap duplicități, deoarece lucrezi sub lumina reflectoarelor, ca un actor pe scenă. Orice mișcare e judecată de publicul cititor și interpretată sub toate unghiurile. Și odată scăpată căruța în glod, cu greu o scoți curată la drum drept. Aici nu merge zicala veche: bărbatul chiar dacă-și scapă căciula pe drum, o scutură și-o pune la loc în cap, pe cînd femeia nu. Ei bine, presa e de gen femenin! Cel mai corect e, atunci cînd ai greșit, să recunoști în mod franc și să încerci a repara. Ziarul este al cititorilor, nu al redactorilor, în sensul că nu trebuie să fie părtinitor. Toți se grăbesc să scrie pe frontispiciu "independent", dar puține ziare se mențin obiective. A fi obiectiv nu înseamnă a avea consecvențaasinului, ci a face sforțări să te afli mereu în slujba adevărului, oricît te-ar costa. De pildă, eu am fost în relații cu primii-secretari Miu Dobrescu și apoi Constantin Leonard. Am o stimă deosebită pentru omul de cultură Miu Dobrescu, suflet sensibil la artă, ca și pentru priceperea de gospodar a lui Constantin Leonard. Cred că Miu Dobrescu la Iași și la Suceava a făcut pentru cultură infinit mai mult decît face domnul Ion Amihăiesei și mai cred că de-ar fi prefect la Iași Leonard Constantin s-ar măcina altă făină. Pe de altă parte, am fost prieten cu Ștefan Vișoianu și atunci cînd ziarul "24:ORE" s-a năpustit asupra lui, i-am luat apărarea, din care cauză jurnalul cu pricina m-a atacat și pe mine. Că între timp, Vișoianu s-a aranjat cu Adi Cristi și au devenit "frați de cruce", treaba lor. Eu nu-mi schimb părerea despre Stefan Visoianu acelei epoci, cînd am scris și o carte despre meritele lui. Îi rămîn prieten. Dacă, între timp, lucrurile au evoluat și fiecare a greșit pe undeva, să răspundă, să fie judecat nepărtinitor și să se justifice cu cărțile pe față, nu prin subterfugii și... gorile! Am primit un telefon de la Fănică Vișoianu, care mi-a reproșat că permit să fie atacat în "Monitorul" și să se facă unele aluzii la fostul prim Leonard, care mi-a fost prieten. Nu eu îi permit "Monitorului", ci lupta pentru aflarea adevărului. La noi, în redacție, ne respectăm reciproc. Nimeni n-ar îndrăzni să modifice ceva din articolul meu și nici eu n-aș cuteza să opresc materialul vreunui redactor. Deși format la școala bătrînei "Opinii", am preferat să scriu la "Monitorul" și să mă implic în viața acestui ziar, fiindcă tinerii redactori de aici n-au avut timpul să se încarce de păcate. Greșesc adesea, greșește tinerețea lor, dar o fac la modul cinstit, adică greșesc poate din nepricepere profesională, dar nu din rea credință.

Am rămas din tinerețe cu obiceiul de a ridica din colb vreun crîmpei de ziar și a încerca să ghicesc, fără să știu titlul, din ce ziar e fragmentul, cînd și unde a apărut. Aceasta, fiindcă rămîn la părerea că ziarul trebuie să fie oglinda dreaptă a unei societăți dintr-un anumit loc și dintr-un anumit timp, cu calitățile și păcatele ei. Astfel, ziarul devine o necesitate și totodată o datorie a unei societăți de a se îngriji să fie reprezentată cît mai veridic. Din acest punct de vedere, cred că peste vreme, cînd vrei să te integrezi într-o anumită epocă și un anumit loc, e nevoie să cercetezi presa. Ea poartă peste ani acel semnal al unei vieți care a înflorit cîndva. "Cafeaua de dimineață" tocmai aceasta urmărește: transformarea unui tabiet în necesitatea de a cunoaște ce se întîmplă în jurul nostru, încotro mergem și cum reprezintă presa preocupările noastre cardinale. Dacă apar mai multe ziare la concurență, nu e un defect, ci dimpotrivă. Totul e să fie de bună credință în deservirea aspirațiilor și să reprezinte corect spiritul epocii respective, ordinea lucrurilor. Presa de azi trece tot mai mult de partea mașinilor, a calculatoarelor, a computerelor, adică tocmai cele care îmi stropșesc fraza, făcîndu-mă agramat și chiar puțin bîlbîit gramatical. Teoretic, mașina nu poate greși. Aici stă - după mine - superioritatea omului: eroarea care poate conduce spre șansă, spre hazard. Or, tocmai eroarea ne salvează, ne umanizează. Hazardul nu are definiție. Există o ordine prestabilită a tuturor lucrurilor. Einstein susținea că Dumnezeu nu joacă niciodată zaruri. Noi, oameni fiind, vrem o presă care să ne reprezinte, sîntem datori să o cultivăm în consecință.

Din scrisorile, telefoanele și audiențele zilei

■ **Domnul IORGU SCUMPU - str. Sarmisegetuza nr. 49.** Se referă în scrisoarea sa la eforturile mari pe care le face conducere țării - guvernanții și parlamentarii F.D.S.N., spune domnia sa - pentru dirijarea frîielor economiei naționale, lăsate libere din mîini, mai devreme de F.S.N., stoparea inflației, stăpînirea prețurilor și asigurarea salariilor.

Scrisoarea se vrea o analiză a ceea ce se întîmplă în țară cam de 3 ani încoace și prezintă interes pentru cetățean. Dumnealui, plecînd de la lucrurile practice, spune un lucru care ni se pare înțelept: omul cînd nu se pricepe la ceva, ori devine neputincios în a realiza ceea ce și-a propus, își vede de treabă, se apucă de altceva nedînd locul altuia mai vrednic - ceea ce ai noștri se fac că nu înțeleg și se cramponează de scaune pentru că ... de ce să părăsească posturile substanțial remunerate (salarizate - n.n.)? Așa că, frîiele economiei sînt libere și astăzi ca și în perioada F.S.N. Diluîndu-se coordonarea, același lucru se întîmplă cu implicarea și răspunderea. Cît privește prețurile - stihia lor, nu? - cine să le mai stăpînească - domnul Văcăroiu, cu hazlia sa baghetă la graficele televiziunii cînd ne explica binefacerile ridicării subvențiilor și compensarea lor prin adăugarea în plus la cetățeni a o sută ori două de lei?

Domnia sa, domnul Văcăroiu, economist de formație, plecînd de la suta aceea, scăpată din buget în buzunarul cetățeanului - dar unde o fi acum, de la 1 iulie, după aplicarea TVA, cînd prețurile au mai făcut un pas în urcuș, ne-a fericit tot printr-un calcul economic: așa-zisele indexări la salarii, promise a spori cu un 17 la sută, întîrziie, din nou, să apară la chenzina salariaților - protejați de... sindicate. În ce privește pensionarii, cu ei treaba a fost mai limpede - doar nu au și ei sindicate - pur și simplu le-a promis majorări de pensii de la 1 august. Că efectiv, "acoperirea" aceasta se va face de la 1 septembrie ori mai tîrziu, ce îl privește pe domnul Nicolae Văcăroiu, doar nu domnia sa face graficele, el le comentează cu bagheta, arătînd, cu bagheta - că cel ce arată cu degetul îl știm noi cine este, nu domnule "Scumpu"?

Și ce dacă îl știm? Așteptăm să vină viitoarele alegeri!

■ **Domnul ȘTEFAN POPESCU - str. N. Iorga (Republicii) nr. 34.** Vă știam un împătimit al gospodăririi cartierului, al cvartalului de locuințe, al blocului, iar acum, din ultima scrisoare citim interesul dumneavoastră pentru vegetația țării și a localității. Deși nu vă știam nici silvicultor, nici poet, constatăm că pădurea vă inspiră respect și prețuire, care la alții lipsește, și tocmai de aceea vă redăm gîndurile.

"Eu sînt pădurea, noi sîntem copacii ce împodobesc străzile - drumurile - bulevardele, cu tot sortimentul de arbori, eu sînt căldura căminului tău, sînt umbra binefăcătoare cînd dogorește arșița soarelui, sînt acoperișul casei tale, scaunul, masa, pervazul ferestrelor prin care al văzut pentru prima dată lumina zilei, viața dinafară, eu sînt patul în care dormi, vatra năzuințelor tale, toate din LEMNUL meu făcute. Sînt lemnul leagănului tău, sînt casa, revista și chiar ziarul tău, "Monitorul"... Sînt aerul curat, apa limpede din pădure a izvoarelor, sînt floarea frumuseții, sînt locul răsfățărilor tale, locul unde te plimbi și te reculegi în ceasurile de răgaz. Sînt sălașul sălbăticiunilor - animale și păsări - care ne dau farmec și viață, cărora le ascultăm cu mare dragoste și plăcere cîntecele, care ne entuziasmează privindu-le și ascultîndu-le... Dacă vă oferim cu mare dragoste și plăcere asemenea binefaceri, atunci de ce mă distrugi, de ce mă rupi, de ce rupi fără motive crengile care sînt viața mea, de ce mă distrugi pentru a culege flori de tei, de ce mă batjocorești în haiul acesta, pentru că la anul... n-ai să mă mai găsești. De ce mă murdărești, mă sufoci cu tot felul de gunoaie, hîrtii, benzină, reziduuri - de multe ori uleioase - și în speciai cu foc? Pe mine, OMULE, Dumnezeu mă va îngriji, mă va ocroti, dar pe tine, RAULE, te va pedepsi. Omule, ascultă chemarea, nu mă distruge, ocrotește-mă cu tot sufletul, cu toată afecțiunea ta de om civilizat, contrar, fără mine nu vei putea trăi".

V-am redat textul domnule Popescu, nu pentru că mi s-a părut frumos, ci pentru că în el am găsit ceva și din chemarea maestrului Aurel Leon cînd striga împotriva tăierii bradului din zona mănăstirii Golia, a teilor de la IFET din Dealul Copoului, "retezați pădureșe", și despre care, stupoarei, nu s-a sensibilizat nimeni.

Vă mulțumesc c-ați făcut-o dumneavoastră, dacă silvicultorii, primăria ori agenția mediului din str. Văscăuțeanu 10 n-au timp să se ocupe de noi, de vegetația de care avem nevole.

■ **Domnul MIHAIL COSTANDACHE, str. Miroslava nr. 5** - salută primul răspuns în ziarul din 2 iulie 1993, la sesizările apărute în rubricile "Din scrisorile, telefoanele și audiențele zilei" și "Ultimul vagon poștal" al conducerii Primăriei municipiului Iași, a referentului său de presă, ing. Ciuc N. Gigi, din "Monitorul" și speră - ca și noi de altfel - că și pe această cale, Primăria va avea de cîștigat din dialogul cetățean-conducerea administrativă.

În ce ne privește, am citit cu surprindere răspunsul dat domnului Petru Savințanu (nu Savin) - Piața Unirii nr. 9, care, în esență se referă la altceva decît a vrut autorul. Domnul Savințanu relata existența în același timp a două asociații pentru același blocuri - ultima înființată prin manopere deloc ortodoxe, și conchidea în scrisoarea sa: "Mă adresez celor care apără statul de drept democratic, care apără și aplică legile, să intervină de urgență și să constate modul ilegal în care s-a constituit asociația, cine a contribuit la această creație fantomă și să fie sancționați nechemații cu alură de reprezentanți ai locatarilor".

Cererea locatarului Petru Savințanu vine dintr-o prevedere de lege la care se referă un alt locatar, domnul ing. Valerian Vîrlan - Iași, care în "Monitorul" din 2 iulie, citînd Decretul 387/1977, în vigoare și astăzi, spune: "Primăriile sînt obligate să sprijine în activitatea lor asociațiile de locatari sau grupurile de cetățeni, să analizeze periodic cum întreprinderile furnizoare își respectă obligațiile contractuale".

În numele acestei obligații - de sprijinire în activitate a asociațiilor, cunoscute de oricine știe decretul 387 ori a lucrat cît de cît cu asociațiile sau a dus o viață activă ca locatar, domnul Savințanu cerea ca Primăria să decidă care din cele două organe de conducere a asociației este statutar constituit. În locul unei cercetări privind felul cum s-au obținut semnăturile și ștampilele la primărie și la notariatul de stat și invalidarea lor - făcută chiar de reprezentanții A.L.S. din cadrul Primăriei - i se răspunde colateral care sînt... actele juridice care stau la baza colaborării asociației la R.A.T. Ori, aceasta o știa cu prisosință domnul Savințanu.

Cu alte cuvinte, salutăm răspunsurile Primăriei, ele sînt de bun augur, ceea ce dovedește odată în plus interesul primarului pentru viața obștei, dar vrem ca aceste răspunsuri să nu fie formale, ci profunde, întocmite e baza unor cercetări și măsuri de substanță. Lucrările de complezență ori în grabă făcute nu folosesc mai ales Primăriei.

Ion N. OPREA

Dreptul la replică

Mă predau!

Am mărturisit deja că articolul publicat de dl. Dorin Popa în "Monitorul" din 6 iulie m-a stupefiat. Sînt astăzi nevoit să mărturisesc că nota semnată de domnia-sa în același ziar pe 9 iulie m-a perplexat pur și simplu. Rămas fără replică, mă predau!

Liviu ANTONESEI

P.S. Nu am nimic împotriva autodidacților, nici contra calificării la locul de muncă. Apreciez asemenea eforturi, ba chiar le sprijin dacă am prilejul. Numai că, mai importante sînt rezultatele decît eforturile.

MONITORUL JURIDIC

Dragi cetățeni, dorim să venim în întîmpinarea dorinței dvs. de a fi informați cu recentele noutăți legislative.

De asemeni, la rubrica noastră veți regăsi răspunsurile la scrisorile dvs.

MONITORUL LEGISLATIV

Taxe de înscriere la concursul de admitere în instituțiile de învățămînt postliceal și superior

Prin Hotărîrea Guvernului nr. 289/1993 - publicată în "Monitorul Oficial" partea I-a din 30.VI1993 - s-au stabilit taxe pentru participarea la concursul de admitere în instituțiile de învățămînt astfel:

- 3000 lei pentru fiecare candidat la admiterea în învățămîntul postliceal;
- 5000 lei pentru fiecare candidat la admiterea în învățămînt superior.

Societăți comerciale

- H.G. nr. 236/1993 - publicată în "Monitorul Oficial" - partea I-a nr. 134 - privind Regulamentul pentru furnizarea și utilizarea energiei electrice.
- H.G. nr. 206/1993 - publicată în "Monitorul Oficial" partea I-a nr. 136 - privind unele măsuri pentru continuarea liberalizării prețurilor și tarifelor.
- H.G. nr. 299/1993 - publicată în "Monitorul Oficial" partea I-a nr. 138 - privind modul de stabilire a fondului de salarii pentru societățile comerciale cu capital majoritar de stat și regiile autonome la care salariile se stabilesc prin negociere.
- Legea nr. 32/1991 - privind impozitul pe salarii a fost republicată cu ultimele modificări - în "Monitorul Oficial" partea I-a nr. 140/29.VI.1993.
- Legea nr. 42/1993 - privind accizele la produsele din import și din țară, precum și impozitul la țițeiul din producția internă și gazele naturale - publicată în "Monitorul Oficial" partea I-a nr. 144/1.VII 1993

Unități bugetare

- H.G. nr. 280/1993 - publicată în "Monitorul Oficial" partea I-a - nr. 135 25 iunie 1993 - cu privire la salarizarea personalului din unitățile bugetare - lege ce a intrat în vigoare începînd cu luna iunie a.c.

RĂSPUNSURI LA SCRISORILE CITITORILOR ZIARULUI NOSTRU

Sporul de vechime în muncă și vechime neîntreruptă în aceeași unitate

■ **Ing. Ciobanu C. Petru - str. Dr. Savini nr. 10, bloc M3 sc. B, et. IV, ap. 1 din Iași.**

Are o vechime totală de peste 25 de ani. În anul 1974 - a avut desfăcut contractul de muncă disciplinar conform art. 100 lit. f - combinat cu art. 130 lit. i din Codul Muncii. La acordarea sportului de vechime în muncă la unitatea unde lucrează în prezent - respectiv Regia Apele Române - filiala Stinca - nu i s-a luat în calcul perioada lucrată în anii 1971-1974 - (înainte de desfacerea disciplinară a contractului de muncă). Precizează că în anul 1974 - a contestat decizia de desfacerea contractului de muncă - dar aceasta i-a fost respinsă de instanța de judecată, din regimul trecut.

Întrucît sporul de vechime neîntreruptă în aceeași unitate - nu mai există - ne solicită răspuns dacă unitatea menționată a procedat legal cînd i-a stabilit sporul de vechime în muncă incluzîndu-i din vechimea totală perioada dinaintea desfacerii contractului de muncă (1971-1974).

Răspuns: prin Legea nr. 14/1991 a salarizării - au fost abrogate toate actele normative ce reglementau sistemul salarial înainte de decembrie 1989.

Conform prevederilor Hotărîrii Guvernului nr. 127/1991 - sistemul de salarizare pe baza căruia se fixează salariile se stabilește prin contractele colective de muncă, avîndu-se în vedere posibilitățile financiare ale fiecărei soci[illegible] comerciale.

În ceea ce privesc sporurile ce se pot acorda de societățile comerciale, acestea au fost prevăzute în anexa 3 din suscitata Hotărîre. Cu privire la sporul de vechime neîntreruptă în aceeași unitate dispozițiile legale la care ne-am referit prevedeau două situații:

- prima situație, societățile comerciale prin contractele colective de muncă puteau stabili renunțarea la acordarea sporului de vechime neîntreruptă, incluzînd-l în salariul de bază;
- a doua situație, societățile comerciale prin contractele colective de muncă puteau stabili acordarea sporului de vechime în muncă (care se va acorda și în funcție și de rezultatele obținute). Acest spor înlocuia sporul de vechime neîntreruptă în aceeași unitate, dacă nu este inclus în salariul de bază în condițiile prevăzute în prima situație precizată.

În cazul prezentat de dvs., urmează să verificați la unitatea dvs. clauzele ce s-au stabilit prin contractul colectiv de muncă - privind modalitatea de stabilire și acordare a sporului de vechime în muncă.

În situația în care s-a stabilit ca sporul de vechime neîntreruptă în muncă să nu fie inclus în salariul de bază - ci să se acorde un spor de vechime - funcție de vechimea totală în muncă, atunci conducerea unității la stabilirea procentului sporului va trebui să aibă în vedere și rezultatele obținute în activitatea ce o desfășurați.

Condiții necesare pentru încadrarea în grupa II de muncă. Dreptul la concediu de odihnă

■ **G. Massinmic - conducător auto la SC "TAXICOM"SA Iași.**

Pentru a vă putea da un răspuns cît mai corect, în problemele prezentate în scrisoare, ne sînt necesare unele date suplimentare. În acest sens vă rugăm a vă prezenta la sediul ziarului nostru - în zilele de miercuri orele 16-18 sau vineri - orele 14,30-16,30.

Impozitul pe salarii

■ **Un grup de salariați de la o societate cu capital privat**

Solicitați un răspuns complet privind veniturile care sînt supuse impozitării.

În conformitate cu prevederile Legii nr. 32/1991 - republicată în "Monitorul Oficial" partea I-a nr. 140 din 29 iunie 1993 - venitul sub formă de salariu și alte drepturi salariale impozabile cuprinde totalitea sumelor primite în cursul unei luni, indiferent de perioada la care se referă și care sînt realizate din: salariile de orice fel; sporurile de orice fel; îndemnizațiile de orice fel; stimulentele din fondul de participare la profituri, recompensele și premiile de orice fel; sumele plătite din fondul asigurărilor sociale în caz de incapacitate temporară de muncă și de maternitate; sumele plătite pentru concediul de odihnă; orice alte cîștiguri, în bani și în natură, primite ca plată a muncii lor, de la persoanele fizice sau juridice, după caz, la care sînt angajați, inclusiv cele acordate în baza contractului colectiv de muncă; sumele plătite salariaților sub formă de indexare sau compensare, ca urmare a creșterii prețurilor și tarifelor.

Evaluarea produselor acordate ca plată în natură se face la prețul de vînzare practicat de unitate pentru produsele din producția proprie și la prețul de aprovizionare, pentru alte produse, iar în cazul serviciilor, pe baza tarifelor pentru aceste servicii. Prețurile și tarifele vor fi cele practicate la data efectuării plății în natură.

Notă: Stimați cititori, așteptăm cu deosebit interes scrisorile dvs. Dorim ca prin intermediul ziarului nostru să vă ajutăm în rezolvarea unor neclarități, nelămuriri și eventuale abuzuri privind aplicarea legii. Astfel dorim să contribum la economisirea timpului dvs. și a unor cheltuieli suplimentare ce ar trebui să le suportați din bugetul familiei și așa destul de redus.

Consilier juridic, Mina LOZONSCHI

ultimul vagon poștal

Cîteva precizări

În urma apariției articolului "Curat murdar, coane Ghiță", de vineri, 9 iulie 1993, vă rog să publiați cîteva rectificări; precizez că ele nu sînt adresate semnatarului respectivului pamflet, ci cititorilor ziarului "Monitorul".

1) ULMU, din moment ce se află înscris și pe buletinul meu de identitate și pe certificatul de naștere, nu poate fi pseudonim;

2) delegația care a fost primită în audiență de domnul ministru-secretar de stat Mircea Albulescu nu a discutat problema numirii consilierului-șef al Inspectoratului pentru cultură, cu atît mai mult cu cît, la acea dată, acesta nu era încă desemnat;

3) nu eu eram conducătorul acelei delegații - dat fiind că nici nu am vorbit în fața domnului Albulescu despre lucruri concrete, din Teatrul "Luceafărul";

4) pe diploma mea de absolvire a IATC-ului nu scrie, în dreptul specializării, "teatrologie";

5) desigur, calitatea fiecărui creator este contestată, periodic, în conjuncturi inevitabile; dar după circa 65 de spectacole realizate pe foarte multe scene profesioniste, și după trei premii de regie, mi-e teamă că nu pot fi contestat decît de un artist (deci, care să aibă măcar statutul de licențiat în arte);

6) cît privește insinuarea atît de "picantă" asupra "modelor" și "moravurilor" practicate în spectacolele mele, mi-e teamă că îi voi dzamăgi pe mulți; rafinamentul meu are și el limite...

Bogdan Ulmu

P.S. Precizez, de asemenea, pentru viitorii atacanți, că nu sînt nici țigan, ungur, evreu, adventist, nomenclaturist, pensionabil. PUNCT.

Cine poate fi considerat veteran de război?

Am citit articolul apărut în cotidianul "Monitorul" de joi, 27.V.1993 în care faceți cunoscut hotărîrea Institutului Național de Expertiză Medicală și Recuperarea capacității de muncă pentru reexaminarea persoanelor care dețin certificate de handicapat, considerîndu-se că foarte mulți s-au prevalat de aceste certificate de a fi scutiți de impozite.

Sînt de acord cu măsurile ce se vor lua, dar această categorie de handicapați susțin un sîmbure de adevăr, pentru că fiecare au o afecțiune (boală) dar nu toți au dreptul la certificate pentru a fi scutiți.

Dar eu vin și întreb pe cei în drept: care este situația veteranilor de război constituiți în asociație, și pe ce criteriu au fost declarați veterani și dacă intră în această categorie următorii:

1 - ordonanțele ofițerilor rămase în țară pentru deservirea familiei;

2 - mobilizații pe loc;

3 - ostașii care au lucrat pe moșiile boierilor și ale ofițerilor deținători de pămînt;

4 - toți ofițerii, subofițerii și gradații care au lucrat în cadrul Ministerului de război și la unități (P.S.) din țară care au știut de război din presă și comunicate, huzurind de bine tot timpul și acum se bat cu pumnul în piept că sînt veterani.

5 - e să mai spunem de jandarmii de la posturile de jandarmerie, din țară care au beneficiat de toate avantajele posibile.

Sînt foarte mulți care dețin acest titlu de veteran pe nedrept. Vă rog, pe dumneavoastră să publicați în presă care sînt categoriile de persoane care pot fi numite veterani. Sînt convins că această asociație a veteranilor are un regulament după care se ghidează.

Din cîte știu mai există o asociație a deținuților politici unde s-au strecurat și persoane care au fost condamnate la "drept comun" (hoți, criminali, escroci, banditi etc.).

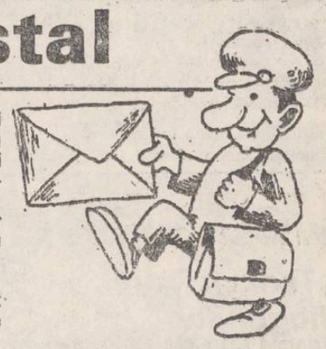

Toți acești intruși la una din cele trei categorii, enumerate mai sus nu fac cinste asociației respective lezînd buna credință a celor care merită să facă parte din sus amintitele asociații.

Cred că ar fi necesară o revizuire serioasă atît la veteranii de război cît și la deținuții politici, pentru a beneficia de acest drept numai cei care întrunesc condițiile impuse bănuind că fiecare asociație are un regulament de funcționare propriu.

În urma acestei revizii executate de organe competente și necompetente, se vor stagna abuzurile iar sumele luate pe nedrept să fie îndrumate spre ajutorul de șomaj . Apelez la înțelegerea dumneavoastră ca cititor asiduu al ziarului prin care ați scos la lumină multe nereguli și nedreptăți.

Cu deosebit respect

Bulancea Gheorghe

Week-end-ul microbistului

Rugby și tir cu arcul

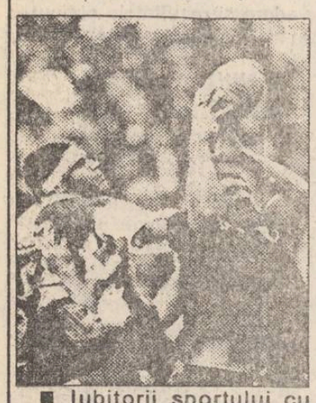

■ Iubitorii sportului cu balonul oval din Iași au fost cam văduviți în ultima vreme de spectacolul favorit, datorită neprezentărilor (tranziția, săracal) echipelor Mașini Grele Policolor București și Chimia Brăila. Să sperăm că măcar astăzi, de la orele 10,00, să-i vedem la lucru pe băieții de la Politehnica Agronomia în compania echipei Dunărea Giurgiu. Chiar dacă ieșenii au pierdut aproape în totalitate șansele de a cîștiga seria I a diviziei A2 (și, implicit, de a promova), sîntem convinși că adevărații fani ai rugby-ului vor fi prezenți in corpore pe terenul Agronomia.

■ La poligonul de tir cu arcul, urmașii lui Wilhelm Tell continuă cursa "naționalelor" și "internaționalelor" Românei. Ultimele trageri - astăzi și mîine.

Asaltul final asupra C.M. 1994

Grupa a V-a: Conturile sînt deja încheiate

Grupa a V-a este singura în care se cunosc deja cele 2 echipe calificate pentru turneul final. Meciurile din sezonul autumnal nu mai pot schimba această decizie: Rusia și Grecia vor traversa Oceanul în căutarea El Dorado-ului fotbalistic.

Rezultatul poate părea surprinzător atît timp cît nu ținem cont de "debarcarea" iugoslavilor din motive politice. Dacă slavii ar fi rămas în cursă, mai mult ca sigur că ar fi ocupat în acest moment unul din cele 2 locuri calificante. Acest embargo politico-economico-sportiv a însemnat însă marele noroc al grecilor: aceștia au profitat de forma mizerabilă în care se află națională maghiară și au sprintat decisiv spre primul lor turneu final de Campionat Mondial. Performanța e cu atît mai notabilă cu cît Kalitzakis și ai săi n-au pierdut nici un meci în deplasare: au învins în Islanda și Ungaria, remizînd apoi cu Rusia la Moscova!

Basarabeanul Igor DOBROVOLSKI, percutantul vîrf de atac al Rusiei

Rușii au reușit să-și creeze un "11" omogen, chiar dacă 8 dintre titulari evoluează acum peste hotare. Este vorba de portarul Harin (Chelsea), fundașul Kancelskis (Manchester United), mijlocașii Kolivanov (Foggia), Dobrovolski (Olympique Marseille), Șalimov (Inter), Korneev (Espanol Barcelona), atacanții Iuran (Benfica) și Kiriakov (Karlsruhe). Adăugînd că ceilalți titulari sînt Gorlukovici, Ivanov și Onopko, fundașii lui Spartak Moscova, semifinalista din acest an a Cupei Cupelor, putem avea o privire de ansamblu asupra valorii acestei echipe. Dacă parcursul ei va rămîne în continuarea ascendent, cu siguranță anul viitor Rusia va avea o prestație mult mai bună decît cea a U.R.S.S.-ului în 1990, la Italia Novanta.

Marea decepției a grupei este formația Ungariei, care n-a reușit să adune decît 3 puncte în 6 partide și a pierdut ambele partide susținute pe teren propriu cu Islanda și Grecia.

Fotbalul maghiar confirmă panta mereu descendentă pe care s-a angajat în ultimii ani și va trebui, probabil, să treacă multă vreme pînă cînd echipa națională va reveni în elita fotbalului mondial, acolo unde au dus-o cîndva Puskas, Hidegkuti și Sarosi. Deocamdată au ajuns la cheremul pescarilor islandezi.

Clasamentul grupei:

1. Rusia	6	4	2	10 p.
2. Grecia	6	4	2	10 p.
3. Islanda	7	2	3	6 p.
4. Ungaria	6	1	1	4 p.
5. Luxemburg	5	0	1	1 p.

Au mai rămas de disputat: 8.09. Ungaria - Rusia, Islanda - Luxemburg; 12.10. Luxemburg - Grecia; 27.10. Ungaria - Luxemburg; 17.11. Grecia - Rusia.

Ion C. TEODOR

Arte marțiale

Succese românești în Italia

■ *Irina Bernescu - locul II la C.E. de karate copii*

La Rimini, în provincia Romagna-Emilia, pe coasta adriatică a Peninsulei Italice, s-au desfășurat în perioada 24-26 iulie două importante competiții de karate: Campionatul European de Copii, 8-14 ani și Cupa Campionilor Europeni.

Marea revelație în materie de sporturi de luptă a perioadei postbelice, karate-ul de origine japoneză este divizat pe plan mondial în două mari federații internaționale: ITKF - International Traditional Karate Federation și WUKO - World Union of Karate Organizations, care își promovează fiecare propria viziune asupra karate-ului.

În timp ce ITKF - fost IAKF, International Amateur Karate Federation, prima federație internațională, controlată de mari maeștri japonezi din prima, a doua și a treia generație de propagatori ai karate-ului în afara Japoniei, continuă să considere karate-ul ca disciplină marțială cu finalitate spirituală și să vadă în competiție doar o etapă în evoluția practicantului, WUKO, a cărei pondere și-a atins apogeul la sfîrșitul anilor +70, ca o reacție occidentală asupra monopolului exercitat de japonezi, promovează competiția pînă la anularea caracterului de cale de desăvîrșire spirituală. Ambele organizații, recunoscute de Comitetul Internațional Olimpic, duc de mai bine de 20 de ani o luptă surdă pentru a impune propria viziune asupra karate-ului și a-l introduce în societatea selectă a sporturilor olimpice. Dubla competiție de la Rimini, organizată de UN.I.B. - Unione Italiana Budo - afiliată la WUKO, și de Fudokan International - afiliată la ITKF, a fost o tentativă de lansare a dialogului între cele două mari organisme internaționale, o luare de contact între oficiali și practicanți. Astfel, probele de KATA, forme tehnice, s-au desfășurat în comun, cu echipe de arbitraj mixte, iar probele de KUMITE, luptă liberă, s-au desfășurat pe secțiuni, după regulamentul ITKF, respectiv WUKO, cu posibilitatea de înscriere a concurenților la ambele secțiuni. Reprezentativa României formată, desigur, din sportivi de valoare și de perspectivă a fost din nou restrînsă datorită dificultăților financiare și a piedicilor birocratice, din ea lipsind mulți din cei care, prin rezultatele obținute în cadrul campionatelor naționale de seniori și copii, cît și în competițiile internaționale, ar fi meritat să se testeze într-o competiție de acest nivel. În ciuda numărului restrîns de componenți, un senior și trei copii, această reprezentativă a făcut ca numele României să fie din nou încununat de lauri. Rezultatele obținute au fost: la individual, Irina Bernescu din Iași, 11 ani, centură maro, locul II Kata feminin, categoria 8-11 ani, Ana-Maria Anton din Brăila, 12 ani, centură maro, locul II Kata feminin, categoria 12-14 ani, Florin Pricob, din Brăila, 13 ani, centură maro, locul I Kumite masculin ITKF, categoria 12-14 ani, Dănuț Smalbergher, centură neagră 3 dan, multiplu campion al României la Kata și Kumite și medaliat al tuturor marilor competiții continentale și mondiale ale ultimilor trei ani, locul I la Kumite individual ITKF și locul IV la Kata masculin.

Turneul de Kumite ITKF a fost pentru Smalbergher o adevărată cursă de sănătate, el făcînd niște meciuri pe cît de frumoase, pe atît de scurte, obținînd "ipon" înaintea limitei de timp. În finală și-a luat revanșa față de polonezi care l-au eliminat în preliminariile C.E. de la Torino din 6-8 mai, învingîndu-și adversarul prin două admirabile waza-ari în primul minut de luptă și cîștigînd Cupa Campionilor Europeni ITKF pe 1993!

Angelo SAVOVICI

Ciclism - Cupa Iași Cernăuți

Ucrainenii sînt departe!

■ *Primul ieșean pe locul 9!*

După ce în perioada 1-3 iulie, orașul nostru a găzduit prima fază a Cupei orașelor Iași-Cernăuți la ciclism juniori, caravana sportivilor s-a deplasat în Ucraina, unde s-a desfășurat, în perioada 5-7 iulie partea a doua a acestei competiții. Prima etapă a început cu o întîrziere de două ore, proba de fond, care inițial ar fi trebuit să se desfășoare pe o distanță de 88 km, fiind scurtată la 44 km. S-a pedalat pe un circuit cu diferențe de nivel, amenajat în Codrii Cosminului. Proba de fond a fost cîștigată de Mihail Halelov (1h17:32) urmat de Ruslan Karmilov (1h17:34), ambii de la Brovari (Ucraina) și Aleksei Tkacenko (Donețk). La 3 min. a sosit și Constantin Pavel (CSM Iași), în același timp cu Marian Guță (Stirom București), iar după încă 4 min. a trecut linia de sosire și grosul plutonului, în care se găseau Ilie Gheorghe și Sorin Lungu, ceilalți reprezentanți ai Iașului. Pe traseu au avut loc și două probe de cățărare, ambele adjudecate de ucraineanul Ruslan Karmilov (Brovari). Cea de-a doua etapă a fost tot de fond (67 km) și a desfășurat pe același traseu. S-au impus categoric cicliștii din Cernăuți: locul 1- Oleg Rubin (1h51:08), locul 11-Serghei Moskovciuk. Reprezentantul nostru, C. Pavel a încheiat cursa pe locul 9 cu 1h51:30. Probele de cățărare au fost cîștigate de Ruslan Karmilov și Mihail Halelov. Ultima zi a concursului a cuprins un circuit pe o distanță de 48 km, și s-a desfășurat pe străzile din centrul orașului Cernăuți. Această probă a prevăzut și sprinturi pe puncte (la două ture de circuit, un sprint). După 14 sprinturi, cele mai multe puncte (52) le-a acumulat Mihail Halelov (un ciclist cu picioare și plămîni de oțel), urmat de Serghei Moskovciuk (36) și Ruslan Karmilov (29). Etapa a treia a fost cîștigată de Vladimir Afinsgheniov (Brovari) cu 1 h50:40, iar pe locul II a sosit Moskovciuk. După disputarea celor 6 etape, ordinea pe podium arată astfel: 1. Mihail Halelov (Brovari) 9h16:16; 2. Serghei Moskovciuk (Brovari) 14h46:16; 3. Serghei Tkacenko (Donețk) 23h46:10. Reprezentanții C.S.M. Iași s-au clasat astfel: Constantin Pavel (locul 9), Sorin Lungu (23) și Ilie Gheorghe (24).

Premiile acordate învingătorilor au fost identice ca valoare cu cele din România (125.000 lei). A mai fost recompensat cu 20.000 cupoane (!) Constantin Pavel, pentru cea mai bună clasare a unui ciclist român. "Datorită mijloacelor financiare reduse nu am participat din august 1992 la nici o competiție. De aici și lipsa de experiență. Rezultatele noastre la Cupa Orașelor Iași-Cernăuți sînt mulțumitoare, avîndu-se în vedere că echipa din Cernăuți (Brovari) reprezintă de fapt clubul olimpic al Ucrainei. În mod normal în fiecare lună ar trebui să ne verificăm potențialul în concursuri. Sînt convins că Constantin Pavel ar avea loc în selecționata de juniori a țării, dar cine să-i vadă? În Moldova, în afara noastră nu mai există decît o singură secție de ciclism la Piatra Neamț, și aceea pe cale de desființare. De aproape 8 ani, Federația Română de Ciclism nu ne-a trimis nici măcar o spiță de roată", ne-a mărturisit antrenorul juniorilor ieșeni, dl. Mihail Hrisoveni. Tot domnia sa ne-a informat că va participa cu trei ciclești la campionatul național de juniori (Cîmpulung Muscel, 12-17 iulie) în probele individuale de fond, contra cronometru (munte și plat) și semifond cu adițiune de puncte.

Leonard CĂNĂNĂU

Mediafax transmite

■ *Tenis în Țara Shogunilor*

Primele rezultate din cadrul Turneului internațional de tenis de la Tokyo: feminin - Manuela Maleeva - Mary Joe Fernandez 6-3, 6-4; Armanda Coetzer - Sugiyanma (Japonia) 6-1, 7-6; Gabriela Sabatini - Nicole Provis 6-4, 7-6; masculin: Martin Woodforde - Andrei Cerkasov 7-6, 4-6, 6-3.

■ *Fotbal: transfer de senzație în Franța*

● Vîrful ghanez al clubului Olympique Marseille, Abedi Pele (30 de ani) a fost transferat pentru o sumă necunoscută la Olympique Lyon ● În timpul vacanței petrecute în provincia italiană Toscana, celebrul fotbalist olandez de culoare Ruud Gullit a fost confundat de proprietara unei brutării (o bătrînă de 75 de ani) cu un comerciant ambulant african. Gullit purta ochelari de soare și o șapcă împodobită pe cap și nu i-a făcut o impresie prea bună bătrînei, care a vrut să-l alunge din magazin ● Ultimele rezultate din grupa B a C.M. al veteranilor (Cupa Pele): Austria - Uruguay 6-2 (6-1) au înscris - Schachner 2, Kreuz, Prohaszka, Baumeister și Hintermaier - respectiv Naidenov și Yeladian; Germania - Argentina 5-2 (2-1), au înscris - K. Allofs 2, Kutzop, K.H. Forster, Kaminke, respectiv Commelles și Kempes.

Echipele Germaniei (în care joacă și fotbalistul de origine română Marcel Răducanu) și Austriei s-au calificat în semifinale.

■ *Box: Vaștag vrea să rămînă amator*

La sediul din București al companiei Selena, cunoscutul milionar băcăuan Dumitru Sechelariu a organizat o conferință de presă în care a declarat că Francisc Vaștag a primit o ofertă de contract din partea unui club profesionist din străinătate. Vaștag a declinat oferta de 1 milion de dolari, spunînd că va practica în continuare boxul și fotbalul la gruparea băcăuană.

Automobilism Formula I

SILVERSTONE - un circuit pentru secolul XXI

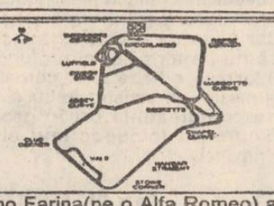

În decurs de numai o săptămînă Campionatul mondial de Formula 1 programează o nouă etapă: Marele Premiu al Angliei. În lipsa lui Mansell suporterii englezi îl vor încuraja pe Damon Hill, care poate va profita de "terenul" propriu și îl va învinge pe Alain Prost, pe care l-a protejat cît s-a putut pînă acum.

Ca și în Franța, în Anglia se duce o politică de încurajare a sportului auto. Pentru aceasta s-au investit bani și vechiul circuit Silverstone a fost complet refăcut între anii 1990-91, fiind un circuit pentru secolul XXI.

După terminarea războiului al doilea mondial cîțiva piloți au început să organizeze întreceri auto pe vechiul aeroport Silverstone, folosindu-se de vechile drumuri ce deserveau hangarele. Încet, încet circuitul a căpătat faimă, el fiind inclus în cadrul primului campionat mondial de F1, care a debutat în 1950 Atunci, în prezența Regelui și a prințesei Margareta(actuala Regină),

Nino Farina(pe o Alfa Romeo) a ajuns primul la sosire, profitînd de abandonul lui Fangio. În istoria modernă a circuitului Alain Prost figurează cu 4 victorii, Nigel Mansell cu 3 iar Ayrton Senna cu una singură. Circuitul este unul rapid, viteza medie pe un tur de circuit fiind de peste 218 km (Mansell 218,15-1992). Anul trecut aici a învins Mansell, urmat de coechipierul său Patrese. Duminică singura surpriză ar putea fi o posibilă victorie a lui Hill sau cine știe, poate Schumacher vrea să arate în sfîrșit ce poate.

Și dacă tot am vorbit de spectatorii englezi, o victorie la automobilism a favoritului lor îi face latini, cum s-a întîmplat anul trecut cînd Mansell nu a mai putut să încheie turul de onoare, fanii intrînd pe pistă. Noroc de o mașina a salvării care la condus pînă la stand. Vor avea oare el prilejul ca mîine să uite de calmul lor proverbial?

VICTOR GRĂDINARIU

Programul televiziunii române

în perioada 12 - 18 iulie

Luni, 12 iulie

TVR 1 14,00 Actualități ● 14,15 Ora de muzică ● 15,00 Album de vacanță ● 15,30 Teleșcoală (italiană) ● 15,45 O sumă de cuvinte ● 16,00 Actualități ● 16,05 Curs de limba rusă - franceză ● 16,35 Magazin agricol ● 17,00 Actualități ● 17,05 Magazin în limba maghiară ● 18,35 Tezaur folcloric ● 19,00 Documentar TV ● 19,30 Desene animate ● 20,00 Actualități ● 20,35 Sport ● 20,45 Teatru TV: "Gaițele" de Al. Kirițescu ● 22,15 Studioul economic ● 23,00 Actualități ● 23,15 Repriza a treia.

TVR 2 16,00 Actualități ● 16,05 Melodii și... melodii ● 16,30 Desene animate ● 17,00 Veniți cu noi pe programul doi! ● 20,00 Actualități ● 20,35 Divertisment internațional ● 21,00 TVM. Mesager ● 21,30 Lumea sportului ● 22,00 Magazin auto-moto ● 22,30 TVE Internacional.

Marți, 13 iulie

TVR 1 7,00 TVM. Telematinal ● 10,00 TVR Iași ● 11,00 TVR Cluj-Napoca ● 112,00 Teatru TV: "Gaițele" (reluare) ● 13,30 Desene animate ● 14,00 Actualități ● 14,15 Ora de muzică ● 15,00 Albùm de vacanță ● 16,00 Actualități ● 16,05 Conviețuiri-magazin ● 17,05 Medicina pentru toți ● 17,35 Salut, prieteni! (I) ● 18,35 Cîntece păstorești ● 19,00 Documentar TV ● 19,30 Desene animate ● 20,00 Actualități ● 20,35 Rosturi, rostiri ● 20,40 Sport ● 20,50 Film serial: "Dragoste la prima vedere" ● 21,50 Ecoul soarelui ● 22,25 Universul cunoașterii ● 23,00 Actualități ● 23,25 Salut, prieteni! (II).

TVR 2 16,00 Actualități ● 16,05 Cîntecele noastre, dorurile noastre ● 16,30 Desene animate ● 17,00 Studioul de literatură ● 18,05 Film serial: "Maguy" (12) ● 19,00 Sport-studio ● 20,00 Actualități ● 20,35 Tribuna non-conformiștilor ● 21,00 TVM. Mesager ● 21,30 Studioul muzicii de cameră ● 22,00 Tradiții... la Căian ● 22,30 TVE Internacional.

Miercuri, 14 iulie

TVR 1 7,00 TVM. Telematinal ● 10,00 TVR Iași ● 11,00 TVR Cluj-Napoca ● 12,00 Bună ziua, Franța! ● 13,30 Desene animate ● 14,00 Actualități ● 14,15 Ora de muzică ● 15,00 Album de vacanță ● 15,30 Curs de limba germană ● 15,45 O sumă de cuvinte ● 16,00 Actualități ● 16,05 Vîrsta a treia ● 16,35 Panoramic muzical timișorean ● 17,05 Sport-club ● 17,50 O noapte la Paris. Documentar ● 18,05 În obiectiv ● 18,35 Arhive folclorice ● 19,00 Documentar artistic ● 19,30 Desene animate ● 20,00 Actualități ● 20,35 Sport ● 20,40 Azi în prim plan ● 21,25 Telecinemateca: "Camille Claudel" (Franța, 1988) ● 0,25 Actualități ● 0,35 Confluențe.

TVR 2 16,00 Actualități ● 16,05 Armonii corale ● 16,30 Desene animate ● 17,00 Video-clipuri ● 17,35 Teatru TV: "Al matale, Caragiale" ● 18,30 Emisiunea în limba maghiară ● 20,00 Actualități ● 20,35 Spectacol de balet în serial ● 21,00 TVM. Mesager ● 21,30 Edilii în dialog cu dumneavoastră ● 22,00 Învățați engleza americană ● 22,30 TVE Internacional.

Joi, 15 iulie

TVR 1 7,00 TVM. Telematinal ● 10,00 TVR Iași ● 11,00 TVR Cluj-Napoca ● 12,00 Film serial: "Hoțomanii" (6) ● 13,00 Ecran de vacanță ● 13,30 Desene animate ● 14,00 Actualități ● 14,15 Ora de muzică ● 15,00 Album de vacanță ● 15,45 Teleșcoală (engleză) ● 16,00 Actualități ● 16,05 Repere moldave ● 16,35 Repere transilvane ● 17,05 Magazin în limba germană ● 18,05 Povestea vorbei ● 18,35 De la lume adunate... ● 19,00 Itinerare spirituale ● 19,30 Desene animate ● 20,00 Actualități ● 20,35 Rosturi, rostiri ● 20,40 Sport ● 20,50 Film serial: "Dallas" (249) ● 21,45 Reflecții rutiere ● 22,00 Microrecital Mădălina Manole ● 22,15 Ancheta TV ● 23,00 Actualități ● 23,15 Simpozion.

TVR 2 16,00 Actualități ● 16,05 Bijuterii muzicale ● 16,30 Desene animate ● 17,00 Ecranul ● 17,30 Tradiții ● 17,55 Conviețuiri-magazin ● 18,55 Festivaluri pe meridiane (IV) ● 19,30 Lumea ideilor ● 20,00 Actualități ● 20,35 La Sept ● 21,00 TVM. Mesager ● 21,30 O viață pentru o idee ● 22,00 Stadion ● 22,30 TVE Internacional.

Vineri, 16 iulie

TVR 1 7,00 TVM. Telematinal ● 10,00 TVR Iași ● 11,00 TVR Cluj-Napoca ● 12,00 Video-satelit ● 12,30 Descoperirea planetei ● 13,00 Ecran de vacanță ● 13,30 Desene animate ● 14,00 Actualități ● 14,15 Ora de muzică ● 15,15 Album de vacanță ● 15,35 Învățați engleza americană ● 16,00 Actualități ● 16,05 S.O.S. Natura! ● 16,35 Portativul preferințelor muzicale ● 17,05 Arte vizuale ● 17,35 Pro Patria ● 18,35 Tarafuri tradiționale doljene în Festivalul "Maria Tănase" ● 19,00 Cultura în lume ● 19,30 Desene animate ● 20,00 Actualități ● 20,35 Sport ● 20,45 Film serial: "Destinul familiei Howard" (77) ● 21,45 2 x 2 ● 22,15 Viața politică ● 22,45 Gong! ● 23,25 Actualități ● 23,40 Magazin cinematografic ● 0,40 Rock-panorama.

TVR 2 16,00 Actualități ● 16,05 La Sept ● 16,35 Desene animate ● 17,05 Sport-magazin ● 18,00 Emisiune în limba germană ● 19,00 Festivalul internațional al tinerilor dirijori ● 21,00 TVM. Mesager ● 21,30 Refrene fără vîrstă ● 22,00 Viața spirituală ● 22,30 TVE Internacional.

Sîmbătă, 17 iulie

TVR 1 9,00 Bună dimineața... de la Cluj-Napoca! ● 9,50 Șahul de la A la Z ● 10,00 Actualități ● 10,10 Clubul lui Gulliver ● 11,00 Film serial pentru copii: "Aventurile lui Black Beauty" (47) ● 11,30 Tradiții ● 12,00 Alfa și Omega ● 13,00 Ora de muzică ● 14,00 Ora 25 - Tranzit TV: Desene animate: "Don Coyote și Sancho Panda" (14,05) ● Știri (14,30) ● Atlas (14,40) ● Film serial "Cascadorul" (16,15) ● Topul muzical european (17,05) ● Comedie: "Familia Simpson" (17,20) ● Muzică ușoară românească (17,45) ● Mapamond (18,45) ● Teleenciclopedia (19,15) ● Actualități (20,00) ● Editorialul săptămînii (20,35) ● Film: "Caracatița" (ultimul episod) (21,25) ● Știri (23,05) ● 23,15 Film serial: "Midnight Caller" (21) ● 0,10 Secvențe din galele de rock și jazz.

TVR 2 16,00 Actualități ● 16,05 Microrecital Salvatore Adamo ● 16,20 Desene animate ● 16,30 Film artistic: "Trubadurul diavolului" (Franța, 1942) ● 18,25 Eveniment liric ● 20,00 Actualități ● 20,35 Jazz-magazin ● 21,00 TVM. Mesager ● 21,30 Studioul muzicii contemporane ● 22,00 Varietăți internaționale ● 22,30 TVE Internacional.

Duminică, 18 iulie

TVR 1 9,00 Bună dimineața ● 10,00 Actualități ● 10,10 Povești de vacanță ● 11,05 Film serial pentru copii: "Aventurile lui Black Beauty" (48) ● 11,30 Lumină din lumină ● 12,30 Viața satului ● 14,00 Actualități ● 14,10 Poșta TV ● 14,25 Videomagazin ● 17,30 Caratele unui magazin de antichități ● 18,30 Festivalul Internațional București+93 ● 19,00 Film serial: "Dallas" (250) ● 20,00 Actualități ● 20,35 Film artistic: "Duelul inimilor" (Anglia, 1990) ● 22,15 Duelul vedetelor ● 23,30 Convorbiri de duminică ● 24,00 Actualități ● 0,15 Nocturna de duminică.

TVR 2 16,00 Actualități ● 16,05 La Sept ● 16,40 Desene animate ● 17,05 Serata muzicală TV ● 19,30 Mondo-muzica ● 20,00 Actualități ● 20,35 Pop-club ● 21,00 TVM. Mesager ● 21,30 Concertino ● 22,00 Orașe și civilizații ● 22,30 TVE Internacional.

PLAFAR Botoșani
livrează
SIROPURI CONCENTRATE
cu 60 % zahăr

sortiment	preț lei / UM sticla 1/2 l	1 Kg
► kiwi	215	278
► portocale	213	270
► căpșune	208	263
► cola	236	311
► marasquia	274	369

Condițiile de livrare sînt franco-depozit furnizor, plata cu CEC în momentul livrării.
Informații la tel. 0985 / 10909 Botoșani sau 147578 Iași

Descoperiri uimitoare

■ Los Alamos, un puternic centru de cercetare stiinţifică

Plasat pe o superbă mesă survolînd Rio Grande în New Mexico, Los Alamos, cel mai mare centru de cercetări nucleare a SUA a păstrat mania secretului. Şi pe bună dreptate! În acest loc, în 1943, Robert Oppenheimer a elaborat prima bombă atomică. De atunci mii de ingineri au conceput şi perfecţionat aici armele cele mai terifiante ale descurajării nucleare. Timp de 50 ani, la cerinţa Pentagonului, ei şi-au menţinut ţara în vîrful cursei înarmărilor. Astăzi, inamicul de ieri, ursul sovietic şi-a depus armele şi Los Alamos nu-şi mai are adevăratul motiv de a fi. Din cauza aceasta centrul a întreprins o spectaculoasă reconcesie. El s-a lansat în cercetarea ecologică în scopul de a participa la salvarea planetei. Ajutaţi de un material hipersofisticat, oamenii de ştiinţă de la Los Alamos şi orientează studiile spre diferite forme de poluare. Datorită "Light Detection and Ranging" un laser foarte puternic, ei analizează componenţii chimici ai aerului pentru a înţelege şi evalua schimbările de climat legate de poluarea atmosferei. Ei mai utilizează acest laser pentru o măsură evaporarea apei de pe suprafeţele agricole. Alt domeniu de cercetare: detecţia, tratarea şi stocarea deşeurilor toxice, nucleare sau nu. Robert Hocherling a inventat un radar capabil să detecteze sub pămînt aceste materii periculoase, fără riscul de a străpunge containerele. Alţi cercetători lucrează la punerea la punct a unui fascicol de electroni pentru dezintegrarea componenţelor chimice toxice.

■ Dragonetul, un peşte care va juca un rol important în ecologie

Dragonetul, îl cunoaşteţi? În mod sigur nu. Acest mic peşte nu se mănîncă. Cercetătorii de la IFREMER l-au descoperit şi au decis să-l adopte pentru supravegherea poluării chimice a mediului marin şi a consecinţelor biologice. Dragonetul, care trăieşte în Canalul Mînecii şi în Atlantic se apără în maniera sa proprie împotriva rejecţiilor petroliere şi a policlorbifenilului (PCB) utilizat în industria chimică, în special în fabricarea pesticidelor. Ficatul său secretă o enzimă particulară care metabolizează moleculele chimice pentru ca corpul să le elimine. Ecuaţia este simplă: cu cît poluarea este mai importantă, cu atît activitatea enzimatică se dezvoltă pentru a împiedica intoxicaţia. În 1993, va fi foarte solicitat, reţeaua naţională de observaţie întinzîndu-se pe tot litoralul francez şi chiar spre Mediterana.

Septembrie 2000. Coliziunea?

Dintre cei 5000 de asteroizi a căror orbită intersectează sistemul nostru solar, 200 sînt clasaţi ca "potenţial periculoşi" de către experţi datorită faptului că traiectoria lor coincide cu orbita terestră. Unul dintre aceştia, Toutatis, va fi la data de 26 septembrie 2000 la o distanţă egală cu distanţa care ne separă de lună. Cum orbita acestui bolid extraterestru poate fi perturbată de diverse obiecte extraterestre, eventualitatea unei coliziuni cu planeta noastră nu poate fi exclusă.

La 4 ianuarie 1989 Jeorn Louis Herdier, Robert Chemin, Alain Maury şi Christian Pollas au descoperit un nou asteroid, graţie unui telescop de pe Coasta de Azur instalat pe platoul Caussols. Acest obiect, de cîteva mii de metri diametru, se menţine în jurul Soarelui pe un plan practic confundat cu planul eliptic orbital al Terrei. Cu o periodicitate de aproape 4 ani, el trece regulat la o distanţă de 98 de milioane de kilometri de Soare şi se îndepărtează pînă la 209 milioane kilometri. Există deci o probabilitate foarte serioară să intersecteze traiectoria planetei noastre, care descrie o orbită circulară la 150 milioane kilometri de Soare. Asteroidul este cunoscut sub numele de Toutatis, după numele zeului galez binecunoscut din benzile desenate şi filmele cu Asterix. Este dificil de afirmat cînd o astfel de coliziune se va produce: elementele orbitelor sînt încă puţin cunoscute şi un astru de mici dimensiuni este foarte sensibil la perturbaţiile gravitaţionale. Astronomii au putut observa că Toutatis abordează o magnitudine apropiată de 11 (de 100 de ori mai puţin strălucitor decît steleie greu de descoperit cu ochiul liber).

Un cataclism relativ recent este atribuit izbucnirii unui corp extraterestru în atmosferă: este vorba de explozia meteoritului Tungus. Aceasta s-a produs în dimineaţa zilei de 30 iunie în Siberia Centrală, cînd naştere la un suflu de foc ce a devastat taigaua pe o întindere de 2000 kmp şi a depăşit o mare cantitate de pulbere şi praf în înălţimile atmosferei. Meteoritul avea probabil 200 de metri diametru şi a traversat atmosfera în mare viteză pentru ca în final să se dezintegreze la o înălţime de 2 kilometri deasupra solului.

Sînt cunoscute craterele Meteor din Arizona, Statele Unite, cu 1,2 km diametru şi 180 m profunzime, încă perfect conservat, format în urmă cu 50.000 de ani şi vechiul crater de la Poitou, Franţa, de 25 km diametru. Recordul îl deţine craterul de la Yucatan, Mexic: 180 km diametru, format acum 65 milioane de ani, produs de un asteroid cu 20 km diametru ce a injectat o mare cantitate de pulbere în atmosferă, modificînd climatul de tranziţie cretacic-terţiar.

Ne imaginăm deci ce repercusiuni grave ar avea coliziunea cu Toutatis (perturbarea ecosistemului, dispariţia recoltelor şi mortalitate masivă). Un comitet internaţional de experţi, intitulat "Spaceguard survey" cu sprijinul NASA a pus la punct un proiect de evitare a catastrofei prin trimiterea unui proiectil explozibil care să intercepteze orbita asteroidului, provocîndu-i dezintegrarea. Calculele pentru determinarea intercepţării sînt realizate de sonda americană Galileo şi de sonda europeană Giotto.

"Călătorie la Roma" de Alberto Moravia

DRAGOSTE ŞI SEX

■ *"Fără îndoială, sînt mai multe chei pentru a înţelege lumea, şi fără îndoială cheia mea se numeşte sexualitate" declara într-un interviu acordat revistei franceze " Le nouvel observateur" Alberto Moravia*

Alberto Moravia, la cei 81 de ani ai săi, este autorul unui nou roman de succes, "Călătorie la Roma" Este povestea unui incest neconsumat. Sau, mai exact, dorinţa unui incest cu mama sa moartă, pe care nici o persoană nu reuşeşte să o înlocuiască. O poveste care are la bază instinctul oedipian.

"Le Nouvelle Observateur" - Eroul dumneavoastră, Mario de Sio, este obsedat de fantoma mamei sale.

A. Moravia - Am dorit să creez un erou pozitiv, care să aibă o victorie asupra lui însuşi, care şi-a făcut singur propria educaţie sentimental-sexuală; el asistase în copilărie la o scenă de dragoste între mama sa şi amantul acesteia. Traumatism. Refulare. Cînd ajunge la Roma, datorită unei reconstituiri a poliţiei, se redeschide un capitol închis din copilărie. Se simte dintr-o dată trădat de mama sa, ei, nu tatăl său, şi acum resimte dintr-o dată dorinţa nebună de a o întîlni imediat. Dar ea este moartă. Atunci el încearcă să reproducă acum acel act imposibil de reactualizat cu ajutorul unui surogat: o servitoare, o femeie întîlnită în avion, amanta tatălui său, dar de fiecare dată se oprea încurcat. Era doar imaginaţia cea care îi juca feste. El se întoarce la Paris fără să fi făcut nimic, dar, reuşind să scape de obsesia sa, redevine un om normal, perfect împăcat cu el însuşi.

- Aceasta nu explică însă de ce eroii dumneavoastră masculini sînt obsedaţi de sex?

De sex? În momentul acesta în care spunem sex ne gîndim la dragoste. Din discreţie sau din timiditate. Chiar şi fotografiile cu femei goale pot trezi în imaginaţia unui bărbat mai multe sentimente de dragoste decît sexuale. Sigur, pentru fiecare sînt mai multe chei pentru a înţelege lumea, şi sigur a mea se numeşte sexualitate

- Sexualitate şi gelozie: lumea este în mod atroce geloasă pe cărţile dumneavoastră.

- Eu însumi sînt gelos ca un hamal, ca un marinar, ca o fiinţă primară care se gîndeşte imediat să ucidă. Eu am o minte destul de complicată, aşa se spune cel puţin, dar sentimentele mele sînt elementare. Sînt gelos cu aşa o forţă, care spun drept că mă surprinde, chiar mă sperie uneori. Totul este însă foarte simplu, eu am fost înşelat de toate femeile pe care le-am iubit! Vreau să spun că întotdeauna a fost cineva între mine şi ele, chiar dacă numai teoretic. Şi revin acum prin a vă spune că teoria mea privitoare la apropierea femeii de natură, a femeii inevitabil poligame, în timp ce bărbatul este monogam.

- La ce vă gîndiţi acum cel mai mult?

- Nu mă gîndesc cu adevărat acum nici la trecut, nici la viitor, sînt doar preocupat de prezent.

Traducere după " Le Nouvel Observateur"

TELEFOANE UTILE

- SALVARE: 961
- POMPIERI: 981
- POLIŢIE:

Inspectoratul Judeţean - 146666, 140020, 146840; Municipiu - 146850; Serviciul Circulaţie - 140070.

- AGENŢIA CFR: 147673
- INFORMAŢII GARĂ: 146333
- AUTOGARĂ: 146587
- AGENŢIA TAROM: 115239
- INFORMAŢII AEROPORT: 178126
- STAŢII PECO:

Baş Ceauş - 176865; Aurel Vlaicu - 175812; Bucium - 132891; Crişan 112182; Păcurari 164142; Sărărie 147480.

- DISPECERATE

RA Gaz-Metan - 141737; RA Apă-Canal 142451; Renel - 147070, deranjamente - 147070; Termoficare - 141956; RA Locuinţa - 112434; Telefoane - Deranjamente - 921; Protecţia mediului - 147010.

- GARDA FINANCIARĂ: 112851, 112427
- ADMINISTRAŢIA FINANCIARĂ: 143030
- NOTARIAT: 147574
- TRIBUNAL: 146300
- PROCURATURĂ: 146630
- CAMERA DE COMERŢ: 117757
- CENTRUL MILITAR JUDEŢEAN: 146370
- HOTELURI: Moldova - 142225; Traian - 143330; Unirea - 142110; Sport - 137817.
- POLICLINICA CU PLATĂ: triaj informaţii - 117244.
- OFICIUL JUDEŢEAN PENTRU PROTECŢIA CONSUMATORILOR: 145392

monitorul

Director onorific: AUREL LEON

FLORIN FLORESCU redactor şef

DAN RADU redactor şef adjunct

Tudor Agavriloaei - secretar general de redacţie

EVENIMENT: TONI HRITAC (şef-secţie), Eduard Caloţă, Mihaela Cănănău, Vasile Cojocariu, Dan Fodor, Cristian Hanganu, Dumitru Hariga, Sorin Simon, Adina Scutelnicu, Ovidiu Scutelnicu, Vali Ştirbu.

FOTOREPORTER: Constantin Plop

POLITIC: OVIDIU ŞIMONCA, Radu Meşniţă, Lucian Prisu, Cristian Rusu.

ECONOMIE: COSTEL STROESCU, Mihaela Brezeanu, Alin Tocan

REPORTERI SPECIALI: Cornel Cristoiu, Dorin Popa.

SPORT: G.I. NICOLAE, Leonard Cănănău, G. Anghel, Victor Grădinariu, I.C. Teodor.

REDACTOR DE SERVICIU: Ion N. Oprea.

GRAFICA: Lucian Amariţi, Daniel Melinte

RECLAMĂ-PUBLICITATE: DANIEL SÎRBU, Cătălina Ailiesei, Liliana Cozma, Maria Vornicu

CULEGERE - TEHNOREDACTARE COMPUTERIZATĂ: Cornelia Agavriloaei; Cerascia Cirimpei, Petronela Macovei, Florin Pavel, Liliana Signeanu, Mihaela Spineanu.

Cristina Popescu - director de programe RADIO NORD-EST.

Livia Susanu - director de producţie RADIO NORD-EST

Mona Dîrtu - editor NORD-EST PRESS.

EDITOR

NORD-EST s.r.l.

Director general ALEXANDRU LĂZESCU

Director literar-artistic FLORIN ZAMFIRESCU

Director comercial CEZAR CALUSCHI

Manager Gabriel Rusu

ADRESA REDACŢIEI: *Str. SMÎRDAN nr.5*

Tel. 17.25.57 (centrala)

Fax: 14.45.77

ABONAMENTELE se pot face la orice oficiu poştal din ţară. MONITORUL figurează în catalogul presei interne la poziţia 838.

Tiparul executat la S.C. DOSOFTEI S.A. Iaşi

MICA PUBLICITATE

AUTO-MOTO

- Vînd Fiat 132, perfectă stare de funcţionare, preţ convenabil. Tel. 133745, după ora 18,00. (11347)
- Vînd piese ARO: punte spate completă, arcuri, cutie viteză, carcasă ambreiaj, vînd Audi 100 S5 pentru piese de schimb sau piese dezmembrate, parbriz faţă, lunetă, capotă faţă-spate, scaune faţă-spate, planetare, roţi complete, faruri. Tel. 145667.

CASE - TERENURI

- Paşcani, vînd apartament 2 camere. Tel. 097/335241, 61113. (11311)

VÎNZĂRI

- Vînd avantajos beton diam. 6 şi 8 mm. Tel. 142744. (11343)
- Vînd incubatoare 60 ouă, 25.000 lei, ţigări româneşti şi aparate pentru distrus ţînţari (en-gross). Tel. 111794, (str. Pinului nr. 10). (11413)
- Vînd fax şi xerox. Tel. 125492.
- Vînd automat sucuri; dozează, acidulează, răceşte. Două cuve concentrat. Tel. 117520. (11310)
- Vînd apartament 3 camere, confort I, et. II, cartier Dacia şi video Akai. Tel. 167646. (11419)
- Vînd plasă sîrmă, rătuşte, var, str. Trei Fîntîni, şos. Bucium, Tomeşti, lîngă serele Vlădiceni. (11429)

CUMPĂRĂRI

- Cumpăr pui Brack, maron. Tel. 114202. (11344)
- Cumpăr cherestea, grinzi lemn, BCA. Tel. 144374, după ora 16.00. (11349)

ÎNCHIRIERI

- Caut garsonieră (apartament), (semi) mobilat(ă), ofer 10-12 mii lei, plata lunar. Tel. 176918, 172557, int. 21

SCHIMBURI

- Schimb apartament două camere Splai Bahlui, cu apartament 1 cameră, orice zonă. Tel 151828, după ora 16,00.
- Schimb garsonieră confort 1, central Buhuşi, cu locuinţă Iaşi. Tel. 112225, între orele 16.00-20,00. (11450)
- Schimb apartament Basarabi-Constanţa cu Iaşi. Tel. 150337 (11346)

PIERDERI

- Pierdut carnet student pe numele Buzescu Maria. Îl declar nul.

OFERTE SERVICII

- Profesor, meditez matematică orice nivel. Tel. 113973. (11312)
- Filmări video. Tel. 114422. (11339)
- Filmări video de calitate. Tel. 142528. (11142)
- Operator tv efectuez filmări de calitate. Tel. 123898. (11337)
- Filmări video, seriozitate. Tel. 116710. (11156)

LOCURI DE MUNCĂ

- Caut persoană pentru îngrijire un bărbat bolnav în vîrstă de 60 de ani. Telefonaţi la 160986 sau 123444, după orele 17,00.
- Angajăm urgent şoferi taximetre. Tel. 115165, între orele 18,00 - 20.00. (11424)
- Societate comercială angajează confecţionere. Tel. 130231. (11307)
- S.C. INTER-MARKET S.R.L. Iaşi, cu sediul în bulevardul Ştefan cel Mare şi Sfînt nr. 8, scoate la concurs postul de vînzător, pentru magazinul KODAK. Condiţii: garanţie materială; cunoştinţe minime de tehnica fotografică, cunoaşterea unei limbi de circulaţie internaţională (engleza); aspect fizic plăcut. Concursul are loc marţi, 13.07.1993. Cererile, însoţite de curriculum vitae, se depun la sediul societăţii. Relaţii la tel. 112081 sau 114210. (11441)

DIVERSE

- Baroul de Avocaţi Iaşi asigură consultaţii şi asistenţă juridică şi orice alte lucrări juridice şi pentru lunile iulie şi august 1993, în fiecare zi de la ora 8,30 la ora 14,00
- Datorită efectuării probelor de etanseitate la rezervorul de 5000 mc Miroslava, furnizarea apei potabile va fi întreruptă în zilele de 8, 9, 10 iulie 1993, între orele 11,00 - 16,00 în zona C.U.G. şi Lunca Cetăţuia.

- S.C. CONSTRUCŢII HIDROTEHNICE S.A. Iaşi, cu sediul în Iaşi, str. Toma Cozma nr. 13, vinde la licitaţie mijloace fixe aprobate la casare, conform Decret nr. 50/1990. Listele pot fi consultate zilnic la Biroul mecanizare al societăţii, iar mijloacele fixe pot fi văzute zilnic între orele 9,00 - 12,00 în parcurile reci ale şantierelor Paşcani, Vaslui, Techirghiol şi Iaşi, aparţinînd societăţii. Relaţii suplimentare la telefon 098/145569 sau direct la sediul societăţii - Birou mecanizare.
- R.A.G.C.C. Iaşi invită pe cei ce deţin locuri în cimitirele oraşului Iaşi să îngrijească aceste locuri pentru a avea un aspect civilizat. Conform regulamentului de funcţionare al cimitirelor locurile neîngrijite se consideră abandonate şi vor fi vîndute pe bază de cerere altor persoane. Amenajarea mormintelor se poate face şi cu personalul regiei la un tarif convenabil ce se achită la administraţia fiecărui cimitir.
- S.C. CHRIS S.R.L. Oradea produce praturi de îngheţată cu diverse esenţe din import. Livrarea se face în Piatra Neamţ. Relaţii la telefon 093/617216, după ora 16.00.

MATRIMONIALE

• Italian, patron office import-export diamante, pietre preţioase şi aur, absolut singur înăuntrul sufletului, necăsătorit, stare materială foarte bună, 48 ani, cu spiritul încă tînăr, prezentabil, de o fidelitate absolută, nebăutor, nefumător, maximă seriozitate, caut exclusiv domnişoară/ doamnă tînără, frumoasă, afectuoasă, 20/35 ani, chiar şi divorţată, interesată de cunoaşterea mea doar în scopul unei căsătorii din dragoste. Scrieţi-mi, ataşînd o fotografie. Adresa mea: Camerin Giorgio, Via San Salvatore 38/F, Valenza (AL), Italia, tel. 0131/953117. NB. Telefonare non serve, non voglio/ Scrievetemi tassativamente in italiano, non importa errori, per foto intendo faccia, fronte e profilo, intera persona, in piedi, fronte e profilo, la descrizione deve esser dettagliata piu'possibile, e'inutile scrivere senza i requisiti richiesti, la lettera verra'cestinata. Se dopo i tempi tecnici postali non riceveto riposta, la riposta vi e'gia stata data e'negativa non solicitate grazie. Tutto si fara'per corrispondenza fino alla mia decisione d'incontro.

CONDOLEANŢE

• Familiile Baciulică Leonida şi Adrian Baciulică transmit sincere condoleanţe fam. Tănase pentru pierderea suferită. (11451)

• Colectivul magazinului Mioriţa 2, S.C. LACTIS S.A. regretă dispariţia celui care a fost TĂNASE GICĂ, şef desfacere. Rămîne un gol de neînlocuit în casa ce a fost în viaţă ca om şi coleg. Sincere condoleanţe familiei îndoliate. (11449)

• Colegii de la S.C. FLORUM împărtăşesc durerea ing. Liviu Tănase pentru pierderea suferită prin decesul tatălui şi îi transmit sentimente de compasiune familiei îndoliate. (11345)

• Salariaţii S.C. PIONIER regretă profund dispariţia fulgerătoare şi prematură a ec. GHEORGHE TĂNASE şi sînt alături de ing. Liviu Tănase şi întreaga familie greu încercată. (11345)

• Colegii de la Tamaz Frigocarne sînt alături de ing. Liviu Tănase la greaua pierdere suferită şi transmit sincere condoleanţe. (11345)

• Colegii din cadrul Oficiului de Calcul al "Consart" S.A. transmit sincere condoleanţe familiei Crişmaru pentru pierderea fiicei, CRISTINA. (11452)

• S.C. ALIMENTARA S.A. Iaşi transmite sincere condoleanţe familiei pentru greaua pierdere suferită prin decesul fulgerător al celui care a fost un bun colaborator TĂNASE GHEORGHE, şef Serviciu desfacere Lactis S.A. Iaşi.

COMEMORĂRI

• Sufletele şi inimile noastre te plîng şi acum. Golul pe care l-ai lăsat, răpit fiind de boală, nimeni şi nimic nu-l poate înlocui. 2 ani au trecut de cînd iubitul nostru soţ, tată şi bunic Ciuhan Vasile, ne-a părăsit la numai 52 de ani. O floare şi o lacrimă pe tristul său mormînt. Dumnezeu să te odihnească ! Familia.

MULŢUMIRI

- Gigi Ursachi aduce mulţumiri conducerii Hotelului Traian şi întregului colectiv pentru înţelegerea suferinţei pricinuite de pierderea soţiei şi pentru tot sprijinul acordat ceremonialului despărţirii (11455)
- Familia Ursachi Gheorghe mulţumeşte conducerii SOCOM ARTA Iaşi, personalului tehnic-administrativ şi colegilor pentru ajutorul acordat (11456)

Anunţurile pentru mica publicitate se primesc la birourile noastre din Bd. Copou nr.19, Agenţia de turism "AMIRAL" (lîngă cofetăria "Opera") şi la sediul redacţiei din str. Smîrdan nr.5, între orele 8,30 - 15,00

AGROCOOP Iași se sparge în bucăți

Lupte acerbe pentru împărțirea unui patrimoniu de zeci de milioane de lei

■ Constituită prin asocierea a patru foste CAP-uri, privatizarea AGROCOOP este pusă sub semnul întrebării ■ De la un excedent financiar de 3 milioane lei la sfîrșitul anului 1989 s-a ajuns la un deficit actual de peste 17 milioane lei ■ Controlul financiar ce se desfășoară poate avea implicații la cel mai înalt nivel financiar-bancar

Asociația intercooperatistă AGROCOOP Iași a preluat patrimoniul a patru foste CAP-uri din rîndul municipiului Iași, respectiv Ciurea, Bîrnova, Mogoșești și Miroslava, urmînd ca aceste cooperative să fie lichidate conform legii fondului funciar. Avînd în vedere numeroasele sesizări înaintate organelor în drept, în urmă cu cîtva timp a avut loc un control din partea Direcției generale a agriculturii și alimentației, efectuat de trei specialiști în domeniu. Rezultatul acestui control constituie obiectul unui raport care nu poartă nici un număr de înregistrare la direcția amintită sau la Prefectura Iași care face totuși referire la el în adresa în baza căreia se efectuează actualul control financiar. Conform datelor cuprinse în acest material, în luna mai 1991, a fost autorizată funcționarea societății comerciale PRODVALS SA Iași avînd ca administrator pe Balcan Nicolae și Rebegea Ion ca șef contabil. Din informațiile pe care le avem cele două persoane au continuat să îndeplinească aceleași funcții și în cadrul AGROCOOP, societate care nu a fost pusă în lichidare. La noua firmă au aderat, pe baza liberului consimțămînt, un număr de 171 de salariați ai asociației intercooperatiste, care au subscris un capital social de 39 milioane lei, reprezentînd contravaloarea mijloacelor fixe și circulante din patrimoniul AGROCOOP.

Între timp a mai fost înființată încă o societate, cu denumirea PRODXERCOM, cu un capital social de peste 19 milioane lei, sumă ce reprezintă un fragment din patrimoniul aceleiași asociații economice. Noii conducători sînt Dumitru Bucur, administrator și Viorica Popov, contabil șef. Pînă la ora actuală nu a fost prezentată hotărîrea judecătorească de înființare a acestei societăți, organelor de control financiar. Este posibil ca informațiile conform cărora și înființarea PRODXERCOM SA să nu fie în totalitate legală, să se dovedească corecte. Mai mult decît atît, de la înființarea celor două firme, PRODVALS și PRODXERCOM între acestea au apărut o serie de dispute referitoare la dreptul de proprietate asupra AEI AGROCOOP Iași. În același material al specialiștilor din DGAA se face afirmația că litigiul a fost soluționat de către instanța de judecată, care a constatat că au fost încălcate o serie de prevederi legale și dispune neautorizarea funcționării lor. Neclar în acest material este faptul că nu se face nici o referire la numărul hotărîrii judecătorești în cauză, lăsînd în suspensie problema.

Neclarițățile continuă în luna mai 1992, cînd aceeași salariați, care au consimțit la înființarea SC PRODVALS SA, au constituit SC PRODCOMS '92 SA cu un capital social inițial de 1 milion și 65 mii lei, împărțit în acțiuni în valoare de 5 mii lei fiecare, folosindu-se un cont la sucursala din Iași a Băncii Agricole.

Toate aceste aspecte au atins punctul culminant în data de 28 iunie 1993, cînd are loc o ședință a adunării generale a salariaților AGROCOOP, aflați într-un conflict cu Consiliul de administrație. Printre participanți se află și reprezentanți ai DGAA, dar și Ștefan Vișoianu din partea CAP Ciurea. Procesul verbal al ședinței face referire la un alt act întocmit în data de 18 iunie, care trebuia să stea la baza împărțirii patrimoniului AGROCOOP Iași, prin distribuire la cele patru CAP-uri de la constituirea societății menționate rămînîndu-i un capital de doar peste 3 milioane lei, ceea ce reprezintă 10% din valoarea totală. În această ședință au fost făcute afirmații conform cărora unele dintre magazinele aflate în subordinea AGROCOOP au fost vîndute în condiții neclare.

La ora actuală, inspectorii Direcției de control financiar se stat efectuează ancheta specifică urmînd că la terminarea ei să fie stabilit gradul de vinovăție al celor implicați. Totodată, urmează să fie verificate și afirmațiile cuprinse în materialul întocmit de reprezentanții DGAA și posibila implicare a unor instituții financiar-bancare în neregulile sesizate la AGROCOOP Iași.

Alin TOCAN

În curînd, la Iași va începe

Construirea unui mare centru zonal de tranzit poștal

Regionala Iași "Moldova Nord" a Regiei Autonome "Poșta Română" intenționează să construiască, după cum ne-a declarat ieri dl. director Neculai Mustață, un modern centru zonal pentru prelucrarea expedițiilor poștale. Acest centru va prelua activitatea de tranzit poștal care se efectuează în prezent în clădirea din str. Silvestru, din imediata apropiere a Stației de Cale Ferată Iași. Centrul zonal de tranzit va efectua întreaga activitate de preluare și expediere către toate direcțiile poștale din cadrul Regionalei "Moldova Nord" (care cuprinde județele Botoșani, Neamț, Suceava, Vaslui și Iași) cu și de la și către celelalte opt regionale ale R.A. "Poșta Română" și toată activitatea de cartare a trimiterilor poștale și a mesageriilor către Republica Moldova și țările din fosta Comunitate a Statelor Independente. Clădirea centrului zonal urmează să se construiască pe un teren din vecinătatea Gării Internaționale "Nicolina" spre Spitalul de Recuperare.

Noul imobil al Regionalei "Moldova Nord" a "Poștei Române" va fi o clădire modernă, cu mai multe nivele, care va cuprinde, la parter, magazii pentru preluarea mesageriilor, spații pentru cartarea corespondenței, peroane și garaj auto, iar la celelalte etaje, o microcantină, încăperi pentru tehnica de calcul cibernetic, spații de cazare pentru personalul activității de tranzit.

"Noi avem banii necesari pentru realizarea acestui modern proiect și începerea imediată a construcției, dar ne-a lovit acum, după numeroase demersuri, de un impediment. Pentru că nu am găsit altă soluție, am cumpărat 10.000 mp de teren de la d-na Angela Maxim, care are titlul de proprietate pentru o suprafață de peste 3 ha de teren în zona respectivă. Ea a mai vîndut, cu acte în regulă, o parte din această suprafață Direcției Vămilor pentru Moldova, Universității particulare "Ștefan cel Mare" și am încheiat și noi formele necesare, dar cînd am încercat să autentificăm contractul de vînzare cumpărare la Notariat, ni s-a spus că nu se poate. Este o adresă a Prefecturii și a Primăriei municipiului Iași pentru a nu se legaliza contractele pentru cîteva suprafețe, printre care și cea a familiei Maxim, deși ei i s-au autentificat celelalte acte. Am mers dimineața la domnul primar, i-am explicat care este situația, a înțeles și luni va comunica oficial Notariatului că suprafața respectivă poate fi vîndută, așa cum s-a procedat și cu restul".

Dumitru HARIGA

Un nou dezastru studențesc

Profesorul Ciobanu a dat notă de trecere numai la 8 studenți din peste 200

Cotidianul "Monitorul" a relatat săptămîna trecută despre un profesor de la ISE care din 120 de studenți a promovat la examen numai 7.

Sîntem în măsură să prezentăm un caz similar din Institutul Politehnic unde, din 8 grupe, aproximativ 220 de studenți (anul I) de la TCM, doar 3% au promovat la examenul de analiză matematică, unde predă domnul profesor Gheorghe Ciobanu.

Am realizat în acest sens un sondaj de opinie în rîndul studenților. La întrebarea: "Ce părere aveți despre cele întîmplate și despre modul de predare al d-nului profesor Ciobanu?" studenții au răspuns cu frică, refuzînd să-și dezvăluie identitatea.

"Este un profesor bun, foarte bine pregătit din punct de vedere profesional, dar nu predă pe înțelesul studenților. Am luat examenul din iarnă, după chinuri îndelungi, abia în sesiunea din vară" **(Costel)**

"Cursurile d-nului profesor sînt la nivel mediu, iar problema este că cere studenților cunoștințe la un nivel superior și pe chestia asta nu vrea să-mi dea 5".

"Profesorul Neagu predă mult mai bine, pe înțelesul tuturor. Dacă și d-nul profesor Ciobanu ar încerca să predea aproximativ la fel, studenții ar putea învăța mai bine, ceea ce ar duce la obținerea unor rezultate mult mai bine. Am luat toate examenele, mai puțin analiza". **(Dan).**

Ciofu TEOFIL

A fost arestat violatorul din Bălțați

Acum o săptămînă, ziarul nostru prezenta cazul unei femei în vîrstă de 35 ani, care a fost violată și bătută cu bestialitate de către "cetățeanul" Romeu Balahur din comuna Bălțați, județul Iași.

Căpitanul Ioan Bodia de la Inspectoratul Județean de Poliție ne-a declarat că Romeu Balahur a fost arestat pentru infracțiunile de violare de domiciliu și vătămare corporală, și se află reținut în Penitenciarul din Iași. Pentru stabilirea vinovăției în cazul infracțiunii de viol, cercetările Poliției sînt în curs de desfășurare.

Menționăm că Romeu Balahur are antecedente penale și; după declarațiile victimei, violul s-a produs sub amenințarea unui cuțit.

Sorin SIMON

Astăzi cumpărăm

expres monitorul

SĂPTĂMÎNAL 8 PAGINI - 30 LEI Nr.24 - 10-16 iulie 1993

"PROCESUL HOMOSEXUALILOR"
Destăinuirile avocaților care au pledat la Iași și la Cluj în 1976

Viața de caldarîm a Consuelei și a prietenei ei Portocala

"Mă tem de două persoane: de fosta nevastă și de Moș Osipov",

COPII STRĂZII p.3

recunoaște președintele Consiliului Județean

Aventurile de tinerețe ale lui Ion Amihăiesei povestite de Moș Osipov (p.5)

Despre MISTERELE REÎNCARNĂRII
■ un fizician francez este foarte preocupat de experiențele sale prin care-și trimite "pacienții" în călătorii prin viețile lor anterioare (p.8)

Record la maternitatea ieseană
O femeie naște la 46 de ani
■ medicii au confundat sarcina cu un chist tumoral (p.3)

Memorialul foamei, umilinței și durerii prezentat în serial de

FAN-FAN

poetul de dincolo de bariera orașului
■ "La Poarta Albă doar cu foamea nu m-am putut bîsnui"(p.4)

Monitorul Expres

CARNETUL ZILEI

SÎMBĂTĂ, 10 iulie 1993
DUMINICĂ, 11 iulie 1993

Sf. 45 de Mucenici din Nicopolea Armeniei
Sf.Mc. Eufimia; Sf. Olga; Sf. Marcian

VREMEA

Vremea va fi caldă și predominant frumoasă, cu cerul variabil la senin. Vîntul va sufla în general slab. Valorile maime vor oscila între 26 și 29 grade iar cele minime între 13 și 16 grade. **(Mihaela GÎRȚU Centrul de Prevedere a Vremii Bacău.)**

TV BUCUREȘTI

Sîmbătă, TVR1 9.00 Bună dimineața... de la Iași! ● 9.50 Șahul de la A la Z ● 10.00 Actualități ● 10.10 Ala-bala-portocala! ● Film serial pentru copii: "Aventurile lui Black Beauty" (45) ● 11.30 Tradiții ● 12.00 Alfa și Omega ● 13.00 Ora de muzică ● 14.00 Ora 25 - Tranzit TV: Desene animate: "Don Coyote și Sancho Panda" (14.05) ● Știri (14.30) ● Atlas (14.40) ● Film serial: "Cascadorul" (15.10) ● Topul muzical european (I) ● Comedie: "Familia Simpson" (16.20) ● Topul muzical european (IIÂIII) (16.45) ● Duplex Costinești: ultima zi la "Gala tinerilor actori" (17.15) ● Mapamond ● Teleenciclopedia (19.15) ● Actualități (20.00) ● Editorialul săptămînii de Paul Everac (20.35) ● Duplex Costinești: Gala de premiere (20.40) ● Film serial: "Caracatița" (VI-5) (21.30) ● Știri (23.10) ● 23.15 Film serial: "Midnight Caller" (20) ● 0.10 Rythm and blues show (II).

TVR2 16.00 Actualități ● 16.05 Vechi melodii populare ● 16.30 Desene animate ● 17.00 Film artistic: "Colorado" (SUA, 1955) ● 18.35 Cîntec și soare ● 19.10 Seară de balet ● 19.40 Vedete în recital ● 20.00 Actualități ● 20.35 Jazz-magazin ● 21.00 TVM. Mesager ● 21.30 Studioul muzicii contemporane ● 22.00 Varietăți internaționale ● 22.30 TVE Internacional.

Duminică, TVR1 9.00 Bună dimineața ● 10.00 Actualități ● 10.10 Povești de vacanță ● 11.05 Film serial pentru copii: "Aventurile lui Black Beauty" (46) ● 11.30 Lumină din lumină ● 12.30 Viața satuiui ● 14.00 Actualități ● 14.10 Poșta TV ● 14.25 Video-magazin. Turnul Babel ● 18.00 Sport ● 19.00 Film serial: "Dallas" (248) ● 20.00 Actualități ● 20.35 Film artistic: "Moartea are reputație proastă" (Anglia, 1990) ● 22.10 VIP +93. Emisiune de divertisment ● 23.35 Convorbiri de duminică ● 0.05 Actualități ● 0.20 Nocturna de duminică.

TVR2 15.00 Automobilism: Marele Premiu al Marii Britanii - Formula 1 ● 18.00 Serata muzicală TV ● 20.00 Actualități ● 20.35 Pop-club ● 21.00 TVM. Mesager ● 21.30 Concertino ● 22.00 Orașe și civilizații ● 22.30 TVE Internacional.

TELE'M

7,00 Avanpremiera Tele+M ● 7,05 Desene animate ● 7,25 Tele+M British Satellite News ● 7,30 Bogățiile Angliei ● 7,45 Evenimentul săptămînii "Al doilea Congres de Studii Românești" ● 8,05 Ascensiuni ● 8,20 Ancheta săptămînii ● 8,30 Interviul săptămînii ● 8,45 Bună dimineața, Piatra Neamț - în direct ● 9,30 Tele+M știri ● 10,00 Ferestre pentru suflet ● 10,05 Publicitate și muzică ● 10,15 Închiderea programului ● 23,00 Tele+M știri ● 23,10 Avanpremiera Tele+M ● 23,15 America... America ● 23,25 Oferta săptămînii ● 23,30 Tele Top Twenty II ● 23,45 60 pentru voi ● 0,45 Film artistic ● 2,15 Club Tele+M - 28 - Dialog Iași-Piatra Neamț ● 3,30 Închiderea programului.

TVR IAȘI

Sîmbătă, Pr. I orele 7,00-9,00 7,00 Telex ● Sport ● Lumea într-o picătură: Supersimțuri ● Zilele orașului Focșani ● Muzică populară ● Sfîrșit de stagiune la Teatrul "Mihai Eminescu" din Botoșani ● Dublu A: Nicu Alifantis și Alexandru Andrieș ● "Mebo - o șansă a tuturor" ● Perspective economice româno-americane la Iași ● Killer Queen ● Cursurile internaționale de vară de limbă, civilizație și cultură română ● Desene animate.

Pr.II orele 10,30-15,45 10,30 Telex ● Week-end magazin ● Magic Mix ● Concursul emisiunii: "Iași - oraș necunoscut" ● Apa trece... problemele rămîn! - reportaj la Piatra Neamț ● Desene animate ● Sport - caleidoscop internațional ● Teletest ● Lumea într-o picătură ● Teatru în limba lui Shakespeare ● "Visul" - Portretul unui mare artist - Liviu Ciulei ● Top Glasnost ● 13,40 Film artistic ● 15,10 Fascinația muzicii.

Duminică, Pr.II orele 9,00-14,45 Week-end Magazin ● Univers SF ● Videorock ● Porțile Iașului - Aeroportul ● Telecineunivers ● Din nou despre TVA ● Desene animate ● Sport ● Transfocator rutier ● Sărbătoriți săptămînii ● Dedicații muzicale ● 13,50 Film documentar: "Al II-lea Război Mondial" - ep. 7

RADIO IAȘI

Sîmbătă, ● 8.00 Buletin de știri ● 8.10 Diminețile noastre ● 9.00 Planeta copiilor ● 10,00 Buletin de știri ● 10,05 Sunetul muzicii ● 11,00 Buletin de știri ● 11.10 Magazin muzical sportiv distractiv 12:00 Buletin de știri ● 12,10 Magazin muzical sportiv ● ● 13.00 Radiojurnal ● 13.30 Meridiane culturale ● 14.00 Corespondența radio de muzică ușoară ● 14,30 Jurnalul artelor ● 15.00 Onoare și patrie ● 16.00 Radiojurnal ● 16.15 Tinerețe, tinerețe ● 18.00 Corespondența radio de muzică populară ● 19.00 Știrile serii ● 19.10 Corespondența radio de muzică populară ● 19,40 Gînduri creștine ● 20,00 Compact disc ● ● 21.00 Radiojurnal ● 21,20 Constelația lirei ● 21,30 Muzică de dans.

Duminică, 8,00 Buletin de știri ● 8,10 Diminețile noastre ● 9,00 Satul românesc ● 10,00 Buletin de știri ● 10,05 Transmisie de la Catedrala Mitropolitană ● 11,30 Corespondența radio de muzică ușoară ● 12,00 Corespondența radio de muzică populară ● 13,00 Radiojurnal ● 13,15 Anunțuri și muzică ● 13,30 Muzica aeterna ● 14,30 Orele muzicii ● 16,00 Radiojurnal ● 16,15 Perpetuum duminical ● 19,00 Buletin de știri ● 19,00 Perpetuum duminical ● 20,00 Romanțe și cîntece de neuitat ● 21,00 Radiojurnal - Sport ● 21,20 Constelația lirei ● 21,30 Clubul melodiilor.

CINEMATOGRAFE

● **VICTORIA** (Tel.112502): **"Bătălie disperată 2"**, producție SUA, 1990, Thriller polițist, orele: 9;11,30;14;16,30;19. Prețul biletelor: 250 lei.

● **REPUBLICA** (Tel.114327): **"Justițiarul"**, coproducție Australia, Anglia, SUA, 1989, Thriller polițist, orele: 9;11;13;15;17;19. Prețul biletelor: 250 lei.

Sala mică: orele 10;12;14;16;18;20 - **Program de videotecă.** Prețul biletelor 100 lei.

● **COPOU** (Tel.145738): **"Băieți răi"**, Producție SUA, 1985, comedie polițistă, orele: 9;11;13;15;17;19. Prețul biletelor: 150 lei.

● **DACIA** (Tel.164740): **"După gratii"**, producție SUA, 1989, Thriller, orele: 9;11;13;15;17;19. Prețul biletelor: 200 lei.

● **TINERETULUI** (Tel.117178): **"Misiunea Steaua Întunecată"**, coproducție Canada, Israel, SUA, 1988, film de aventuri aviatice, orele: 9;11;13;15;17;19.

Talonul care ne îmbracă

CONCURS CU TALOANE cu premii în valoare de 400.000 lei

TALONUL nr.2 (22)

cupon de îmbrăcăminte și încălțăminte în valoare de

50.000 lei

Tip C

Numele și prenumele.....
.....
B.I. seria..... nr.....
Vîrsta..... profesia.....
Adresa.....
..... Tel. .....

ATENȚIE! Se tipăresc 10 taloane Tip B (cuponul de 150.000 lei), 10 taloane Tip F (cuponul de 200.000 lei) și 5 taloane Tip C (cuponul de 50.000 lei). Cele 25 cupoane se vor preda la sediul redacției, toate odată după încheierea concursului. Puteți participa cu mai multe seturi de taloane la fiecare din cele trei variante (B, F sau C). SUCCES!

HOROSCOP

BERBEC (21 mart. - 20 apr.): Astăzi aveți motive să dați un banchet. Un pariu cîștigat sau o afacere avantajoasă vă aduc un profit demn de invidiat. Veți fi înconjurat de prea mulți prieteni, triați-vă cunoștințele.

TAUR (21apr. - 20 mai): Nu sînteți omul viciilor, însă astăzi norocul se arată la jocurile care devin pentru unii mai mult decît necesare. O afacere la ghicii este tolerată în această conjunctură, încercați în momentul în care nu aveți prea mult de pierdut.

GEMENI (21 mai - 21 iunie): Sînteți o fire speculativă, prindeți ușor din zbor și expuneți o idee vehiculată deja, însă sub o altă formă. Nu fiți nemulțumit, această metodă vă aduce astăzi un cîștig rapid și ușor.

RAC (22 iun. - 22 iul.): Indolența dvs. a devenit destul de vizibilă astăzi. dacă pînă acum tenacitatea cu care v-ați pus în aplicare ideile a mascat această latură negativă în momentul de față paravanul a căzut. sînteți blasat însă nu vă demascați, este mai bine.

LEU (23 iul. - 22 aug.): Orgoliul e cel care vă pierde. Astăzi abuzați de autoritatea pe care o aveți între semeni. Cineva mai puțin dispus să vă asculte dispozițiile vă va da o repșlică usturătoare. Stăpîniți-vă, cine seamănă vînt, culege furtună.

FECIOARĂ (23 aug. - 22 sep.): Fiți curajos(oasă)! Treceți prin niște momente mai grele însă la dvs. după plîns va veni rîs. Totul se întîmplă dintr-o voință superioară nouă deci oricum e bine, soarta vă va răsplăti.

BALANȚĂ (23 sep - 22 oct.): Ceva scîrțîie în relația cu familia, aceasta devine încordată pe zi ce trece. melancolia care vă taie orice avînt este greu de ascuns. O pasiune extraconjugală este astăzi motivul unei despărțiri temporare.

SCORPION (23 oct. - 21 nov.): Astăzi sînteți receptiv(ă) la doleanțele apropiaților. Faceți o faptă bună și sînteți mîndru de aceasta Mulțumirea de sine întemeiată pe echilibru sufletesc nu echivalează cu nimic. Bucurați-vă de ea căci rar aveți parte!

SĂGETĂTOR (22 nov. - 21 dec.): Dorința de afirmare nu vă dă pace,iar gustul riscului vă îndeamnă la o acțiune fără sens. Este normal să încercați în alt mod, uitați faptul că cineva apropiat a ajuns mai sus decît dvs.. acest lucru vă dezorientează.

CAPRICORN (22 dec. - 19 ian.): Puneți la cale o nouă strategie de ofensivă sentimentală. Stele vă ajută, emanați de o forță de atracție greu de respins. Profitați la maxim de această zi, influența sub care vă aflați este unică în an.

VĂRSĂTOR (20 ian. - 19 febr.): Doriți să înțelegeți mai multe lucruri decît vă este permis. Fiți mai retras și mai puțin curios și veți trăi mai bine. Astăzi este posibil să nemulțumiți un superior.

PEȘTI (20 febr. - 20 mart.): Emoționalul dvs. se dovedește sensibil la cel mai mic stimul. Trăiri puternice vă îndeamnă astăzi la fapte neașteptînd răsplată. Nu vă lăsați impresionat, se va profita de această lipsă de tărie.

LEGENDA

- o zi excelentă
- o zi bună
- nu vă merge grozav
- mai bine nu încercați nimic important

BIBLIOTECA CENTRALĂ UNIVERSITARĂ "M. EMINESCU" IAȘI

LUNI, 12 iulie 1993 Anul III, Nr. 160 (616) 8 PAGINI - 80 LEI

cotidian de informații

Monitorul

Guvernul român boicotează activitatea Gărzii Financiare

■ după ce, în județe, Garda Financiară a fost subordonată Direcției Finanțelor Publice, comisarilor Gărzii li s-au retras luna trecută sporurile și stimulentele bănești de care beneficiau

În ultimele luni, presa centrală și locală s-a ocupat de un așazis război între Garda Financiară și Poliția Economică. Sau invers. Se pare, însă, că acum, cînd a trecut ceva timp și de la publicarea în unele ziare a raportului preliminar al Comisiei parlamentare pentru cercetarea cazurilor de corupție, tot mai multă lume își dă seama că nu Poliția Economică a fost adversarul Gărzii Financiare în acest război, ci chiar Guvernul Văcăroiu.

Dacă la București și în unele județe din țară, cum ar fi Cluj sau Brăila, au existat oarece tensiuni între Poliția Economică sau Poliție în general și Garda Financiară, la Iași nu se poate vorbi despre așa ceva. Cele două instituții au colaborat, unele acțiuni fiind întreprinse de echipaje mixte, formate din comisari și polițiști. Nu la mult timp după înființare, a existat un moment în care Garda Financiară, prin controalele ei, a început să incomodeze. Astăzi, pe un primar, mîine pe un prefect, cum a fost cel de la Bacău, poimîine pe un senator sau un deputat intrat în afaceri, și așa mai departe. Acumulate la vîrful piramidei, nemulțumirile guvernanților nu au întîrziat prea mult să se arate, după cum nu au întîrziat nici măsurile luate împotriva Gărzii. Debutul a fost făcut cu subordonarea în teritoriu. Secțiile Gărzii Financiare din județe au fost subordonate directorilor generali ai Direcțiilor Județene de Finanțe Publice. În felul acesta a fost făcut un prim pas spre o oarecare limitare a puterilor de control date prin lege comisarilor. Războiul a început odată cu demiterea generalului Floricâ și a unor adjuncți ai Gărzii Financiare, chipurile, pentru "dinamizarea instituției". Deși pare de necrezut, unul din guvernanții care luptă în linia întîi împotriva Gărzii Financiare este chiar actualul ministru al Finanțelor, domnul Florin Georgescu. Dacă ne amintim, însă, că numele domniei-sale figurează pe lista generalului, nimic nu mai este de necrezut. Văzînd că prin schimbarea conducerii Gărzii Financiare focul s-a aprins mai tare în loc să se stingă, guvernanții s-au gîndit să mai reducă puțin din elanul de muncă al comisarilor. Așa că, pe data de 11 iunie 1993, printr-un decret-lege, au fost anulate toate sporurile și stimulentele bănești acordate de Guvernul Roman personalului Gărzii Financiare. Cuprinse în Hotărîrea Guvernamentală nr. 521/1991, aceste drepturi se refereau la un procent de 25% lunar din salariul de bază pentru timpul ocupat cu activități specifice personalului militarizat, un procent de 25% din salariul lunar pentru activitatea desfășurată în condiții speciale și un procent de 35% aplicat unui fond de stimulente bănești constituit din valoarea bunurilor confiscate și valorificate și a amenzilor încasate. Aceste ultime stimulente bănești, provenite din confiscări și amenzi, au fost acordate, cîteva luni mai tîrziu, de același Guvern Roman, și personalului de control din cadrul Direcțiilor Generale de Finanțe din centrală și teritoriu aparținînd de Ministerul Economiei și Finanțelor. Numai că pentru ei respectivele drepturi nu au fost anulate odată cu abrogarea Hotărîrii Guvernului nr. 521/26 iulie 1991. Și asta, în condițiile în care inspectorilor de la Finanțele Publice le este permis, spre deosebire de comisarii Gărzii Financiare, să beneficieze de salarii grase, oferite de firmele particulare cărora le țin evidența contabilă.

Constantin Ilisei, comisarul șef al Gărzii Financiare din Iași, aproape descurajat de politica guvernului față de importanța activității Gărzii Financiare.

Așadar, războiul se duce între Guvern și Gardă. Pentru guvernanți există tot interesul ca Garda să piară, chiar dacă această înfrîngere înseamnă de fapt o nouă victorie a corupției.

Nicolae MANOLIU

Statisticile morții

■ în lume, doi din cinci oameni sînt infestați cu virusul hepatitei B

O statistică prezentată de Organizația Mondială a Sănătății arată că jumătate din decesele care survin în țările în curs de dezvoltare se datorează bolilor infecțioase și parazitare. Dintre bolile infecțioase, cea mai largă răspîndire o au cele transmise pe cale sexuală. Specialiștii estimează că anual apar alte 250 milioane de cazuri noi declarate. Între acestea pe primul loc se află trichomoniaza cu 120 milioane cazuri, apoi infecțiile chlamydiene - 50 milioane, gonoree - 25 milioane, herpes genital - 20 milioane, sifilis - 3,5 milioane. În ce privește virusul HIV se apreciază că în fiecare an sînt contaminate cîte 1 milioan de persoane. Tot în categoria bolilor infecțioase se încadrează și tuberculoza considerîndu-se că din totalul populației globului 1,7 miliarde persoane sînt expuse îmbolnăvirii. De asemenea, 2 din 5 locuitori din lume sînt infectați cu hepatita B, sechelele acestei boli determinînd o mortalitate de 1 milion de persoane pe an. Cancerul se află și el pe o curbă ascendentă, calculele arătînd că în fiecare an apar 7 milioane cazuri noi. De asemenea, 87 de țări au raportat cazuri de turbare.

Referitor la bolile parazitare, acestea sînt cel mai frecvent întîlnite la copii, iar infestarea parazitară cronică influențează negativ creșterea și dezvoltarea precum și progresele școlare ale acestora. În întreaga lume 2,4 miliarde de persoane sînt infectați cu paraziți ca ascaris, ankilostoma și tricuris. Giardia lamblia, un alt parazit, este prezentă în întreaga lume afectînd o persoană din trei.

■ aproape 4 milioane de nou-născuți mor în fiecare an

Consiliul Executiv al Organizației Mondiale a Sănătății a anunțat că, în ultimii ani, "speranța de viață în lume s-a prelungit" media de vîrstă fiind 65 de ani. Conform unei observații îndelungate, s-a constatat că femeile trăiesc cu 7 ani mai mult decît bărbații, în țările dezvoltate, și numai cu 2 ani în țările sărace. Din păcate, din cei aproximativ 140 milioane de nou-născuți pe an, 4 milioane sucombă în orele sau zilele imediat următoare nașterii. De asemenea, experiența acumulată de-a lungul anilor a demonstrat că anual 500.000 de femei mor ca urmare a sarcinii sau a nașterii, riscul fiind de 75 de ori mai mare pentru o gravidă din Africa subsahariană, decît pentru una care trăiește în Europa Occidentală.

Menționăm că din Consiliul Executiv al O.M.S. fac parte 31 de specialiști în domeniul sanitar, care, de altfel, au prelucrat aceste date. Europa este reprezentată de personalități medicale din 7 țări, și anume: Bulgaria, Danemarca, Grecia, Israel, Portugalia, Regatul Unit al Marii Britanii și Irlandei de Nord, Turcia.

Mihaela CĂNĂNĂU

Noul proiect de lege privind reorganizarea sistemului vamal

■ declarație în exclusivitate pentru "Monitorul", făcută de dl. Mihai Pînzariu, directorul general al Direcției Generale a Vămilor din România

Zilele acestea, cu ocazia semnării unui protocol între Ministerul Transporturilor din România și Ministerul Transporturilor din Republica Moldova, s-a aflat la Iași și domnul Mihai Pînzaru, director general al Direcției Generale a Vămilor din România. Solicitat să dea un interviu pentru cotidianul "Monitorul", domnul Mihai Pînzariu ne-a declarat următoarele:

"Începînd cu 1 iulie 1993, odată cu aplicarea Legii accizelor și a TVA la mărfuri direct la vamă, precum și încasarea acestora de către instituția noastră, am devenit al treilea furnizor de venituri la bugetul statului. Avînd în vedere numeroasele cazuri de încălcare a legislației vamale (falsificarea documentelor vamale, existența fizică în plus a mărfurilor față de cantitățile prevăzute în documentele vamale, descărcarea mărfurilor în alte locuri decît destinația de interior a acestora), s-a luat hotărîrea de către guvern, a înființării Direcției de Supraveghere și Control vamal la nivelul întregii țări. Sarcina lucrătorilor din această direcție este de supraveghere a mijloacelor de transport marfă, care tranzitează teritoriul României, precum și controlul agenților economici din țara noastră, care au relații de parteneriat cu firme din străinătate. Pînă în octombrie anul acesta, Direcția Generală a Vămilor din România va elabora noul proiect de lege privind reorganizarea sistemului vamal românesc și întreaga legislație vamală, în strînsă legătură cu proiectele vamale din Comunitatea Statelor Europene și Comunitatea Europeană a Liberului Schimb (A.E.L.S.).

În noul proiect de lege, operațiunile de trafic de droguri și trafic cu arme pe teritoriul României vor fi considerate infracțiuni penale, sancțiunile aplicate în aceste cazuri fiind: închisoarea de la 10 la 25 ani.

Pentru persoanele care se deplasează cu mărfuri, se are în vedere modificarea H.G. 685/1990, privind scutirea de la taxele vamale a mărfurilor în valoare de 5.000 lei, cît este în prezent la 50.000 lei pe viitor. Pentru cei ce încalcă această prevedere, amenzile vor fi de la 100.000 lei la 300.000 lei, funcție de cantitatea și natura mărfii.

Iașul a devenit în momentul de față Centrul Direcției Regionale Vamale din toată Moldova.

Pentru intensificarea schimburilor de mărfuri cu Republica Moldova, sperăm ca pînă la 1 septembrie a.c. să deschidem două noi puncte de trafic internațional: Sculeni - Sculeni și Galați - Giurgiuvești.

De la 1 august 1993, vom intra în funcțiune cu prima stație pilot informatizată, stație care ne va ușura schimbul de informații în domeniul vamal cu celelalte state europene".

Sândel TACU

Stare de tensiune în fața Hotelului "Unirea"

Agenții Protguard sînt din nou amenințați de traficanții de valută

■"trebuie să ne înțeleagă și pe noi și să cădem la o învoială", amenință traficanții

După conflictul din iarnă, între agenții firmei "Protguard" și traficanții de valută din fața Hotelului "Unirea", s-a menținut o stare încordată. Cîțiva traficanți nu mai au voie să intre în hotelul amintit și pînă zilele trecute nici n-au încercat să o facă. Cert este că în holul hotelului nu se mai practică schimbul valutar, fapt ce a "aerisit" zona din fața hotelului. În ziua de 8 iulie, 3 traficanți au încercat să ocupe terenul pierdut, forțînd intrarea hotelului. "Atacul" a fost respins și cei trei țigani au fost nevoiți să bată în retragere. După 5 minute, o altă tentativă de pătrundere în holul hotelului a eșuat datorită intervenției agenților Protguard. Pentru moment situația pare a fi calmă, dar așa cum au amenințat traficanții de valută: "trebuie să ne înțeleagă și pe noi, și să cădem la o învoială. Sîntem aici de cînd s-a construit hotelul și nu acceptăm că vină cineva să ne dea afară din casă". Se pare că această liniște nu va dura prea mult. **(O.S.)**

În premieră, la Botoșani

I.P.S. Mitropolitul Daniel recunoaște oficial slujbele de exorcizare ținute la Mănăstirea Sihăstria

■ Î.P.S. Daniel a recunoscut că a participat la astfel de slujbe

În prezența a mii de credincioși din județul Botoșani și din județele învecinate, duminică, 11 iulie 1993, s-a săvîrșit sfințirea bisericii "Pacea" din orașul Botoșani, slujbă la care a particpat și Î.P.S. Daniel, Mitropolitul Moldovei și Bucovinei.

Sosit la ora 9.30, sub protecția unui echipaj de Poliție, Î.P.S. a fost întîmpinat cu dragoste și smerenie de mii de credincioși. Biserica a fost sfințită prin punerea moaștelor sfinților în masa Sfîntului Altar. S-au făcut rugăciuni de sfințire cu Sfîntul Marele Mir, care este sfințit o dată la zece ani de către întreg Sfîntul Sinod al Bisericii Ortodoxe Române.

Biserica a fost sfințită și cu apă, "precum un copil nou botezat". După citirea Evangheliei, Î.P.S. Daniel, vorbind despre alienare și demonizare, a atacat vehement sectele "satanice" din Occident, care proliferează și în țările din Europa Răsăriteană, deci și în România, și a recunoscut oficial controversatele slujbe de exorcizare, ținute la Mănăstirea Sihăstria." La Catedrala Mitropolitană din Iași, cît și în alte locuri, slujbe la care au participat însuși Î.P.S.

Val GURALIUC

Cresc nemulțumirile în Valea Jiului

MINERII CER MĂRIREA SALARIULUI LA 400.000 LEI

"Principala revendicare a Sindicatului minerilor din bazinul carbonifer al Văii Jiului privind triplarea salariului este de neacceptat pentru Guvern" a afirmat domnul Mișu Negrițoiu, ministru de stat, președintele Consiliului pentru Coordonare, Strategie și Reformă Economică, participant la negocierile de sîmbătă de la Lupeni. El a mai subliniat că în Valea Jiului nu există o atmosferă de conflict de muncă și că minerii s-au arătat mult mai înțelegători decît îi prezintă liderii lor.

Discuțiile de sîmbătă de la Lupeni au durat mai bine de 6 ore, fără a se ajunge la vreun consens, minerii fiind reprezentați de liderii sindicatelor și de Miron Cozma. Deși, după oarecari eforturi financiare, Guvernul a reușit să dubleze salariul mediu brut pentru cei ce lucrează în subteran, minerii au cerut triplarea salariilor, ceea ce e de neacceptat pentru reprezentanții Executivului. "Minerii au un salariu decent, comparativ cu celelate categorii de salariați" a subliniat domnul Mișu Negrițoiu.

În ce privește problemele locuințelor și apei potabile, domnul Negrițoiu a arătat că Guvernul este dispus să aloce un miliard de lei din bugetul pentru construcții, adică 10% și în plus resurse pentru sănătate (dotare cu Salvare etc.).

Nemulțumirile care mocneau în Valea Jiului de mai multe săptămîni au explodat în ultimele zile, ajungîndu-se sîmbătă, la încetarea parțială a lucrului. Vineri, la Lupeni și la Paroșeni schimburile doi și respectiv trei refuzaseră să coboare în subteran. Această formă de protest a continuat și ulterior s-a extins la minele Petrila, Dîrja și au fost chiar unele încercări de a-corupe și pe cei care nu acceptaseră ideea încetării lucrului. Nemulțumirea minerilor constă în faptul că renegocierea contractului colectiv de muncă (cel în vigoare expiră la 1 august), a fost amînată. În cazul dublării salariului mediu brut acesta va atinge nivelul de 290.000 lei, sumă ce include și sporurile acordate pentru muncă în subteran, grad de periculozitate etc. Însă toată lumea știe că toate aceste majorări de salarii au fost obținute mai mult prin forță decît printr-o acțiune care să justifice munca lor exact. ***(R. MEȘNIȚĂ)***

S.C. ROMSTAR S.R.L.

pune la dispoziția consumatorilor:

* carne (porc, vită, pasăre)
* preparate din carne
* brînzeturi
* dulciuri
* băuturi alcoolice
* alte produse alimentare indigene și din import

la cele mai avantajoase prețuri

Vă așteptăm!

Șos. Națională nr. 57 (lîngă rest. Podu Roș)
Program zilnic 06.00 - 20.00

S.C. DIADENT S.R.L.

cabinet stomatologic

medici specialiști cu experiență

Dr. Aurelia ALDESCU
Dr. Lucia BRÎNZAN

Str. C. Negri nr. 43, parter bloc T1

În ciuda "aventurilor" sale imorale

Ex-senatorul Vasile Moiş este preşedintele Comisiei de litigii şi etică a P.D.S. (F.D.S.N.)

După încheierea lucrărilor Conferinței Naționale, Comisia de litigii și etică a Partidului Democrației Sociale (fostul P.D.S.N.) și-a ales organele de conducere. În fruntea acestei Comisii, destinată să vegheze verticalitatea P.D.S. (F.D.S.N.) a fost ales un om a cărui moralitate a fost puternic contestată în presă: fostul senator Vasile Moiș.

După plecarea delegaților, într-un subsol al Sălii Polivalente, s-au reunit membrii Comisiei, care l-au ales ca președinte al ei pe domnul Vasile Moiș, care își face astfel reintrarea pe scena politică românească. După o carieră politică fulgerătoare, sprijinită de directorul S.R.I., Virgil Măgureanu, carieră care l-a purtat pînă în funcția de vicepreședinte al Senatului în legislatura trecută, domnul Moiș a căzut victima unei necruțătoare campanii de presă. Acuzațiile de corupție și imoralitate care au umplut atunci paginile ziarelor, deși niciodată cercetate de un for de anchetă, au dus totuși la înfrîngerea, în 1992 a domnului Moiș la Satu Mare.

Accidentul de mașină comis de domnul Moiș și soldat cu 2 morți, fapt petrecut în celălalt regim - cînd domnul Moiș era ofițer de miliție - a fost mușamalizat într-un mod foarte interesant. Varianta oficială scotea în evidență că victimele erau în stare de ebrietate, însă lumea spunea - pe baza celor relatate de un martor ocular - că lucrurile stăteau exact pe dos: Vasile Moiș venea de la o nuntă și, ca să iasă basma curată, i-a stropit pe cei doi cu alcool.

Mai încoace, abia la Congresul F.S.N. s-a descoperit faptul că domnul Moiș nu era

membru al F.S.N., și atunci s-a înscris pe loc.

O altă acuzație îndreptată împotriva ex-senatorului Moiș, dovedea faptul că acesta înlesnise înfierea unor copii, lucru pentru care a primit două mașini din străinătate. Toată această listă este de așteptat să fie pusă pe tapet, în special paragraful privind copiii înfiați.

Domnul Moiș respinge însă acuzațiile care i se aduc. El nu recunoaște decît că a omorît doi ciobani cu mașina: "Nu sînt singurul om de pe acest pămînt care a avut un accident de circulație", spune el într-un interviu acordat postului de radio BBC.

După "căderea" din toamna anului 1992, domnul Moiș a încercat să revină în Dealul Mitropoliei, de data aceasta ca ministru pentru relația cu Parlamentul, însă prestația sa în fața Comisiei parlamentare de specialitate care l-a audiat a fost atît de slabă, iar ecoul campaniilor de presă împotriva sa încă atît de puternic, încît domnul Moiș a devenit primul candidat la o funcție ministerială "picat" la audiere de o comisie parlamentară.

După acest al doilea eșec, domnul Moiș a încercat să devină prefect. Surse locale afirmă că puțin a lipsit. Organizațiile locale ale partidelor, chiar unele dintre cele care sprijină Guvernul au înaintat Executivului un memoriu comun, arătînd că această numire ar fi o eroare. Astfel că domnul Moiș s-a retras la Satu-Mare în avocatură și nimeni nu a mai auzit de el pînă astăzi. (după BBC)

Moscova acordă transnistrenilor ajutoare financiare și combustibil

În aceste zile, cînd în Republica Moldova problema asigurării energiei electrice se află în centrul preocupărilor întregii republici, mai ales în vederea susținerii cu carburanți a campaniei de recoltare, s-a putut observa cu claritate care este sursa materială de existență a pretinsei republici nistrene. Agenția Moldova Pres informează că Federația Rusă a acordat 16 miliarde de ruble fomațiunii statale artificiale din stînga Nistrului, dintre care 410 milioane de ruble sînt destinate orașului Rîbnița pentru procurarea resurselor energetice. Spre același oraș-raion se îndreaptă importante transporturi de benzină și gaze lichefiate necesare gospodăriilor agricole pentru a duce la bun sfîrșit campania de recoltare.

O familie din România și una din Franța îndoliate după un accident de automobil

Sylvie Croizat n-a reușit să termine turul României

În urmă cu un an de zile, la Catedra de limbi moderne a Universității Tehnice "Gheorghe Asachi" din Iași a venit, din Franța, lectorul Sylvie Croizat. Prietenoasă, veselă și plină de viață, domnișoara Sylvie Croizat a cîștigat repede simpatia întregului colectiv al catedrei, ca și a studenților cu care lucra. Zîmbetul ei plin de amabilitate devenise unul obișnuit pentru colegi și pentru toți aceia cu care venea în contact. După primul an de muncă în Iași, plăcîndu-i România, domnișoara Croizat a hotărît, în concediu fiind, să facă turul țării noastre. Nu cu mult timp în urmă își luase carnet de șofer și-și cumpărase un automobil ARO

Miercuri, 8 iulie, între orele 1 și 2 noaptea, aflată la volanul automobilului său, pe autostrada București - Pitești, la kilometrul 11, domnișoara Croizat a fost victima unui tragic accident de circulație. Sylvie Croizat a decedat pe loc, iar după cîteva ore a decedat și domnișoara Cristina Crîșmaru, de 26 de ani, informatician la Oficiul de Calcul al "Consart" S.A., care o însoțea pe Sylvie. O cumplită tragedie, moartea celor două domnișoare îndurerînd profund o mulțime de oameni. La toamnă, studenții Universității Tehnice "Gheorghe Asachi" nu se vor mai întîlni cu zîmbetul și prietenia unei franțuzoaice care iubea România - Sylvie Croizat. (D. POPA)

La Conferința Națională a Partidului Democrației Sociale (FDSN)

Unitatea membrilor în jurul partidului nu a lăsat să scape nimic în afară

■ FDSN & PDC & PSDR - Partidul Democrației Sociale din România

Sîmbătă, la Conferința Națională a FDSN, delegații au dezbătut Statutul noului partid, rezultat din fuzionarea FDSN cu Partidul Republican, Partidul Democrat Cooperatist și Partidul Socialist Democratic din România. La articolul 1 se stabilește denumirea partidului. Cei prezenți au adoptat, cu o largă majoritate (190 voturi împotrivă și 50 de abțineri) noul nume al partidului: Partidul Democrației Sociale din România. Prezentată de dl. Oliviu Gherman ca denumirea ce a întrunit și acceptul BEC, forma PDSR a fost votată de mai toți delegații, fapt ce a făcut inutilă dezbaterea și a celorlalte nume analizate de Consiliul Național, întrunit joi, la ora 15: Partidul Democrației Sociale, Uniunea Social-Democrată din România sau Partidul Social-Democrat Național. Sigla noului partid este reprezentată de un buchet cu trei trandafiri, legați cu o panglică pe care se află înscrise inițialele PDSR.

■ Statutul PDSR lasă loc multor interpretări și semne de întrebare

Obiectivele importante ale PDSR sînt: promovarea principiilor social-democrației, promovarea economiei sociale de piață, restructurarea și redresarea economiei naționale, a procesului de reformă și privatizare, susținerea statutului juridic egal al titularilor dreptului de proprietate, dar și protecția tuturor factorilor productivi (art.3). Se poate spune că statutul construiește o structură piramidală a puterii politice, axată pe puterea Consiliului Național. Lipsa de precizie în delimitarea numărului de membri, în diferite organe de conducere, pare pozitivă, dacă este privită ca o elasticitate dorită, dar naște întrebări în ceea ce privește posibilitatea de a înclina balanța votului în situații decisive. În plus, existența membrilor de drept (un număr oscilant de persoane) încurcă și mai mult situația. Un alt aspect demn de subliniat este faptul că actuala Conferință Națională a PDSR, deși conține, chiar în statut, la art. 43, obligația de a alege Consiliul Național, nu a făcut-o. Acesta fusese ales de precedenta Conferință Națională, dar, în urma fuzionării cu cele trei partide, ar fi fost corect și statutar ca persoanele care au completat Consiliul Național să fi fost nominalizate și votate. Era necesar mai ales datorită faptului că pe lîngă cele trei partide care au intrat în Consiliul Național cu un număr neprecizat de membri, au avut loc modificări și în rîndul foștilor membri FDSN, unii fiind înlocuiți, căci au primit alte însărcinări

■ Conferința Națională a PDSR a ales Comisiile de Etică și Litigii și de Control Financiar

Conferința Națională a PDSR a stabilit prin vot secret componența Comisiei Naționale de Etică și Litigii și a Comisiei Naționale de Control Financiar. În urma votului dat de cei 1013 delegați s-au primit 1007 voturi valabil exprimate. Cei 11 membri aleși ai Comisiei de Etică și Litigii a PDSR sînt: Teodorescu Romeo (București), Danilov Angela (București), Graur Ioan (Cluj), Manea Gheorghe (Suceava), Hristea Emilian (Constanța), Agache Eugen (Giurgiu), Antonie Constantin (Mehedinți), Balai Iacob (Maramureș), Anghelescu Felicia (Dîmbovița), Vasile Moiș (Satu Mare), Vrîncuț Victor (Dolj). În afara celor 11 membri au mai fost stabiliți prin vot și 4 membri supleanți.

■ Deputatul Bebe Ivanovici pune ziariștii pe fugă

Sîmbătă, la ora 16,00, Consiliul Național al FDSN (PDSR) s-a desfășurat cu ușile închise, deci fără accesul presei. Însărcinați cu evacuarea ziariștilor au fost: dl. Anghel, șeful organizației FDSN, sector 2 București și dl. Pamfil Vasile, care s-a prezentat astfel: "Eu aicea sînt organizator, am venit obștesc, de felul meu sînt muncitor la Vulcan". Dl. Anghel și dl. Vasile și-au coordonat eforturile pentru gonirea ziariștilor (chiar și de pe trotuarul sediului municipal al FDSN) foarte eficient : dl. Anghel cu împinsul, iar dl. Vasile cu lozincile, dintre care citäm: "D-voastră trebuie să faceți opere de compoziție, să ilustrați cuceririle și munca plină de abnegație din țesătorii, fabrici, asta este menirea dvs., să ilustrați munca cu convingere, să munciți și voi, să crocetați, nu să veniți să vă țineți aicea de pănglicării. "Foarte enervat și pus pe ceartă a venit și dl. Bebe Ivanovici, vicepreședintele organizației municipale a FDSN (PDSR), care a afirmat: "Tovarăși, tot teritoriul dimprejur trebuie evacuat. Pînă după Senat, tovarăși! Nu se sprijină nimeni de Senat, că e obiectiv militar. "Atenționat de ziariști că termenul de "tovarăși" este "ușor perimat", dl. Ivanovici a răspuns: "Vorbesc cum îmi place, voi să plecați de aici imediat pînă nu mă supăr mai rău".

■ Oliviu Gherman: "Să facem locuri la cimitir pentru cei care nu ne iubesc"

După finalul Consiliului Național al Partidului Democrației Sociale din România (fost FDSN), aproape toate persoanele participante s-au îndreptat, rînd pe rînd, la Palatul Elisabeta. Aici, printre platouri și pahare s-a consumat momentul festiv al Conferinței Naționale a partidului de guvernămînt. La miezul nopții, cei care au avut inspirația să rămînă sau au rezistat pînă atunci, au putut fi martorii venirii președintelui Ion Iliescu și a doamnei Nina Iliescu. După ce a fost întîmpinat de Viorel Hrebenciuc, Oliviu Gherman și Adrian Năstase, după ce a gustat puțin din băuturile oferite de gazde (bere Dreher, vin alb și apă minerală), președintele Iliescu a primit salutul membrilor partidului de care, după cum a și declarat, domnia sa se simte legat sufletește. Bineînțeles, discuțiile s-au axat pe subiectul principal - Conferința Națională, dar și pe politică externă. Adrian Năstase, Oliviu Gherman și Ion Mînzatu l-au informat pe Președinte de cele stabilite atît în ultima zi a Conferinței Naționale, cît și la ședința Consiliului Național. Prezentăm mai jos cîteva momente ale discuțiilor de la Palatul Elisabeta:

ION MÎNZATU: "Declarația politică conține lucruri foarte bune. Pot să vă spun că eu sînt mulțumit. Păcat că nu a dat televiziunea"

ION ILIESCU: "Da, televiziunea nu a prea dat. Radioul se pare că a relatat mai pe larg, dar nu am avut eu timp să urmăresc".

OLIVIU GHERMAN: "Să facem locuri de muncă pentru toți, dar să facem locuri la cimitir pentru cei care nu ne iubesc".

ADRIAN NĂSTASE: "Vedeți că e și presa aici. E o glumă"

OLIVIU GHERMAN: "Da, e o glumă". (Mediafax)

Corespondență de la București

■ Noua conducere PDSR

Alegerea organelor de conducere s-a făcut sîmbătă după-amiază, departe de ochii iscoditori ai presei, la votare participînd numai membrii Consiliului național. După cinci ore de deliberări și votare, a fost aleasă conducerea compusă din: Oliviu Gherman - președinte; Adrian Năstase - președinte executiv, Alexandru Lăpușan - secretar general. Este exact componența pe care presa bucureșteană o indicase cu 48 de ore înainte și care s-ar fi stabilit după consultări cu președintele Ion Iliescu. Au fost stabiliți șapte vice-președinți, trei din oficiu de la partidele care au fuzionat cu FDSN, și alți patru prin vot: Ioan Solcanu, Doru Tărăclă, Gheorghe Vîlceanu, Mircea Papu.

☐ Întîlnirea cu Viorel Hrebenciuc

Conferința de presă de sîmbătă, ce urma să anunțe rezultatele, trebuia să înceapă la ora 19. Ea s-a amînat peste două ore. În tot acest timp, știri contradictorii circulau printre ziariști. Ba că s-a terminat votarea și aleșii au plecat să se cinstească la Palatul Elisabeta, ba că încă se votează într-o sală unde, pentru a nu fi suspectați, participanții au închis toate geamurile. Cum or fi rezistat peste 400 de membri din Consiliul Național într-o sală unde n-a intrat un strop de aer curat? La ora 20, a apărut secretarul general al Guvernului, Viorel Hrebenciuc, care ne-a spus că votul a ieșit așa cum știam. Am descoperit, cu acest prilej, un Viorel Hrebenciuc extrem de jovial. Domnia sa a invitat pe ziariști la recepția de la Palatul Elisabeta, garantîndu-ne că va fi un festin minunat. Viorel Hrebenciuc a precizat că la "bairam" încape toată presa, mulți delegați din provincie plecînd acasă. "Vi-i trimit la voi pe domnul Gherman, pe Adrian, pe Solcanu și pe urmă vă aștept la Palatul Elisabeta", au fost ultimele cuvinte ale domnului Hrebenciuc. Din păcate, ziariștii nu s-au mai dus la Palatul Elisabeta, d-nii Gherman și Năstase nerepetînd invitația d-lui Hrebenciuc.

■ Conferința de presă cu Adrian Năstase și Oliviu Gherman

După anunțarea rezultatelor votării, d-nii Năstase și Gherman au răspuns la întrebările ziariștilor. Adrian Năstase a reluat ideile din "Declarația politică", precizînd că PDSR este deschis către toate partidele, inclusiv către sindicate. Despre sesiunea extraordinară a Parlamentului, cerută pentru sfîrșitul lunii august, d-nul Gherman a declarat că este necesară, deoarece raportul preliminar "moderește pe toată lumea și lasă curată pe toată lumea" Despre afirmațiile ambasadorului SUA, John R. Davis Jr., conform cărora ar fi necesar un guvern de uniune națională, dl. Năstase a spus că n-ar avea nimic împotrivă, nefiind nimic rușinos în alianțe parlamentare. Dl. Năstase a avut cuvinte de laudă la adresa ambasadorului SUA, care ar pune "într-o lumină favorabilă ce se întîmplă în România", după ce opinia publică din SUA recepționează cu un decalaj de 2 ani evenimentele din România.

■ Semnificația Conferinței

Partidul Democrației Sociale din România continuă să fie obsedat de imaginea lui Petre Roman, mai mulți vorbitori considerînd inadmisibil ca PD(FSN) să stea împreună cu CDR, fără a fi legați de o ideologie politică unitară. În Statutul votat cu prilejul Conferinței Naționale se precizează că președintele, președintele executiv și secretarul general sînt aleși de Consiliul Național și nu de Conferință, "pentru a nu se întîmpla ca și cu Petre Roman". S-a argumentat că o masă mai mare de oameni poate fi manipulată, înlocuirea președinților putîndu-se face greoi, numai prin convocarea Conferinței Naționale, unde și acolo rezultatul e incert.

Conferința Națională n-a ofedit nici o surpriză. Tentative de divizare au lipsit cu desăvîrșire. Sala a fost deseori mai la sfîrșe decît președintele. Ea a preferat deseori să susțină un discurs de tip "Adrian Păunescu". Pentru a găsi aderență în Transilvania, PDSR se gîndește la elaborarea unui program pentru minoritățile naționale, program care să respecte toate drepturile stipulate în documentele organismelor internaționale. Dacă documentul va avea aderență, PUNR și PRM sînt în pericol să-și piardă susținătorii.

PDSR încearcă să fie mai pragmatic. Nu se mai respinge termenul de reformă, propunîndu-se doar o variantă mai blîndă, social-democrată. O coaliție cu opoziția, pe care PDSR o respinge, ar face acest partid mai credibil și mai deschis dialogului. Condiția este ca în această alianță să nu intre PD (FDSN). Despre strategiile opoziției în raport cu PDSR, în numărul următor. (Ovidiu ȘIMONCA)

Astăzi, la Teatrul Național din Iași:

O nouă premieră - SINUCIGAȘUL

Anul acesta, după Nicolae Dabija, un alt regizor bucureștean - Mircea Marin - a venit să monteze la Iași. Sîmbătă, la Sala Mare a Teatrului Național, a avut loc vizionarea piesei "Sinucigașul" de Nikolai Erdman, montată de Mircea Marin. Spectatorii prezenți - ziariști și oameni de teatru - au pronosticat un nou mare succes de public. În această seară, la orele 19, are loc premiera spectacolului. Pentru cititorii "Monitorului", cîțiva dintre principalii artizani ai acestei probabile reușite au mărturisit ce au dorit și ce și-au propus prin această montare. Iată mărturisirile: <195> Mircea Marin, regizorului artistic al spectacolului:

"Există anumite idei conținute în textul piesei SINUCIGAȘUL care își găsesc într-o destul de mare măsură rezonanța în perioada aceasta pe care o trăim noi acum - tot o perioadă de tranziție. Aceste perioade de tranziție au drept caracteristică generală o stare de confuzie. În Rusia, acest text după 40 de ani abia a putut fi jucat".

Scenă din "Sinucigașul". În centru, Ion Sapdaru, deținătorul rolului principal.

■ VAL CONDURACHE - directorul Teatrului:

"Orice premieră a Teatrului Național, de cînd sînt eu director, ar trebui judecată după două criterii. Un criteriu care ține de programul repertorial și altul de folosirea trupei. Deci, să rețineți, m-a interesat cu fiecare premieră punerea în valoare a colectivului de actori. În același timp, am încercat să pun, prin fiecare spectacol, cunoscînd textele și disponibilitățile regizorale, niște întrebări esențiale cu privire la perioada istorico-politică pe care o trăim. În același timp, am încercat să redefinim condiția artei și a artistului în acest context. Din acest motiv, am introdus "Pescărușul" de Cehov și "Astă-seară se improvizează" de Pirandello Deci, cele două planuri au funcționat continuu în programul repertorial al Teatrului Național. Piesa "Sinucigașul" este nu numai actuală, este o piesă extrem de solidă, necunoscută pînă acum multor spectatori și cititori din România.

■ PETRICĂ CIUBOTARU - cu rol principal în piesă, directorul adjunct al Teatrului:

"Din punctul meu de vedere, am dorit foarte mult următorul lucru de la acest spectacol: dacă la "Nottara" (București) montarea s-a făcut în jurul unei vedete (Horațiu Mălăele) și în care dispăreau ceilalți interpreți, noi, la Iași, am propus ca în jurul unui actor foarte valoros - Ion Sapdaru - să joace o trupă de același calibru. Și cred că asta s-a reușit și datorită nouă și datorită lui Mircea Marin".

■ NICHITA DANILOV - referent de presă al Teatrului:

"Această piesă, "Sinucigașul", punctează foarte bine sfîrșitul de stagiune și este un spectacol complex, actual, și care este semnificativ pentru toate celelalte spectacole. Practic, aici se vede toată trupa care a jucat în întreaga stagiune teatrală și les în evidență actorii care și-au adus contribuția la reușita acestei stagiuni".

■ ION SAPDARU - interpretul sinucigașului (al rolului principal):

"Vreau ca piesa asta să fie iubită de public. Eu sînt încă destul de contrariat în privința personajului pe care îl joc, nu știu exact încă ce mi se întîmplă. Am nevoie încă de un timp oarecare, ca să mă obișnuiesc de tot cu acest rol. Rolul acesta trebuie să devină unul din prietenii mei, dar se poate întîmpla să îmi fie și dușman. Rolurile unui actor devin fie prietenii, fie dușmanii lor. Sînt ca niște cunoștințe pe care le agreez sau nu. Eu sper că, în curînd, voi începe să înțeleg ce mi se întîmplă în acest rol. Aștept, de aceea, publicul, pentru că, pînă la urmă, spectatorii sînt cei care dau nota spectacolului. Mi se întîmplă uneori ca, în prezența și cu ajutorul publicului, să înțeleg mai bine rolul pe care îl joc. Oricum, sînt fericit că Teatrul Național din Iași mi-a reînnoit contractul".

a consemnat Dorin POPA

Sindicatul Național al Țărănimii române (PROPACT) s-a reunit pentru prima dată de la înființare

■ S-a propus modificarea Legii Fondului Funciar, a Legii Cadastrului și a Legii Creditului Agricol

În Piața Aviatorilor, a avut loc ieri Adunarea Generală a Sindicatului Național al Țărănimii Române PROPACT. Dan Drăghici, a făcut o expunere asupra statutului și obiectivelor urmărite de către acest sindicat țărănesc. El a scos în evidență, două idei fundamentale: cei 56% cît reprezintă țărănimea în ansamblul societății românești trebuie să dobîndească urgent drepturi depline asupra întregii lor averi pe care o probează cu acte și cu martori; dotarea cu mijloace mecanizate la prețuri scăzute a tuturor gospodarilor satelor deținători de pămînt.

Un alt obiectiv al PROPACT este acela al îmbunătățirii Legii Fondului Funciar, în sensul recunoașterii drepturilor de proprietate în baza actelor doveditoare, eliberarea titlurilor de proprietate urmînd a se face numai persoanelor care își reconstituie proprietatea cu ajutorul martorilor, în concepția PROPACT, toate pămînturile dovedite cu acte ce aparținînd persoanelor particulare, care se găsesc în momentul de față în societăți agroindustriale sau institute de cercetări, trebuie restituite proprietarilor de drept.

Toate aceste idei au fost cuprinse în Comunicatul Proclamație al Țăranului Român, lansat cu prilejul adunării din Piața Aviatorilor. Adunarea a continuat cu luări de cuvînt ale unor țărani veniți din întregul cuprins al țării, care au susținut obiectivele propuse de sindicat cu argumente din comunele în care trăiesc. Au mai luat cuvîntul reprezentanți ai unor partide - atît cei de guvernămînt cît și din Opoziție - precum și ai unor organizații neguvernamentale sau obștești.

s.c. DORIAN S.R.L.
Str. C. Negri nr, 60
Execută calitativ și avantajos:
- ștampile
- legătorie artă după cele mai exigente gusturi

FREE BIBLE
COURSE BY MAIL
For your free course please send your name and address (clearly written) to:
WORLD BIBLE SCHOOL
Dept. H1, P.O. Box 9346, Austin, TX 78766 USA

La "Antibiotice" au apărut manifeste lipite pe ziduri

■ *directorul fabricii și liderul sindical consideră "iresponsabile" afirmațiile făcute în manifestele respective*

De cîteva zile, în interiorul fabricii de medicamente Antibiotica SA au apărut cîteva zeci de manifeste lipite pe pereți. În aceste manifeste, nesemnate de nimeni, conducerea întreprinderii este acuzată de corupție, incompetență și trafic de influență. Acuzațiile aduse conducerii sînt "abateri grave de la organizarea stabilită de Organizarea muncii (ture descompletate, posturi înființate în mod arbitrar", faptul că fabrica "a vîndut" tractoare, mașini etc. unor privilegiați, fără să se organizeze o licitație, așa cum prevede legea. În manifest se mai afirmă că "sîntem amenințați cu pierderea locurilor de muncă, pe diverse motive, în timp ce unii, ajunși la pensie, refuză pensionarea" și sînt incriminate cheltuieli "zero" privind securitatea și sănătatea muncitorilor." În încheierea manifestului, lucrătorii fabricii sînt chemați "să facă ordine". În legătură cu aceste manifeste, directorul fabricii, Veniamin Munteanu, a declarat că toate acuzațiile din manifeste sînt false. La rîndul său liderul sindical al fabricii, Costică Trifan, ne-a declarat că aceste manifeste sînt opera unui om iresponsabil care dorește să facă dezordine, "tot ce scrie în manifeste fiind fals"

Dan FODOR

Deocamdată doar vorbe

Planuri pentru igienizarea piețelor orașului Iași

■ *piața din Alexandru cel Bun va fi structurată pe două nivele*

Din studiile efectuate în ultima perioadă de către compania piețelor agroalimentare, S.C. Compiața S.A. Iași, rezultă că piețele Iașului se află, la ora actuală, într-o stare inadecvată pentru buna desfășurare a activității specifice

Eusehnie Feodorov, directorul acestei societăți, ne-a informat că societatea va coopta o serie de specialiști din mai multe domenii care să realizeze un studiu mai amplu cu privire la stadiul actual al piețelor agroalimentare din Iași și la necesitățile lor de modernizare. Conform informațiilor furnizate de domnul director, ideile de modernizare a piețelor ieșene au în vedere realizarea următoarelor obiective: îmbunătățirea esteticii și a curățeniei din piețe și o mai bună organizare a suprafeței active respective, astfel încît aceasta să fie corespunzătoare cu numărul de locuitori pe care-i deservește în zona respectivă și crearea de locuri de muncă prin construirea de noi spații comerciale din zidărie, care să înlocuiască chioșcurile din tablă existente în prezent. În acest sens, domnul Eusehnie Feodorov ne-a informat că, prin ocuparea acestor spații comerciale de cît mai mulți agenți economici, se va putea realiza o reală concurență între aceștia, de pe urma căreia să cîștige cumpărătorii.

Un alt obiectiv urmărit este asigurarea unor condiții optime pentru vînzare și protecția vînzătorilor (producători particulari și agenți economici). În acest scop, societatea Compiața S.A. vizează crearea de mesagerii (magazii) pentru depozitarea produselor pe timp de noapte în condiții igienice și, de asemenea, încăperi destinate odihnei vînzătorilor pe timp de noapte. Toate aceste idei de modernizare urmăresc, printre altele, și atragerea producătorilor din alte județe într-un număr cît mai mare, tocmai pentru ca piața să fie cît mai bogată și mai ieftină.

Domnul Eusehnie Feodorov a mai adăugat că societatea Compiața a elaborat deja un proiect de modernizare a piețel agroalimentare din Alexandru cel Bun, proiect care a fost aprobat de către Consiliul Municipal. Punerea în practică a proiectului va începe în trimestrul patru al acestui an și are ca termen de finalizare anul 1994. Construcția finală se va întinde pe o suprafață de aproximativ 4000 mp, fiind formată din parter și etaj. În opinia domnului director, investiția este estimată la circa 200 milioane de lei, din care 60 milioane vor fi alocate de către Compiața S.A. , iar restul va fi suportat de către agenții economici interesați.

În plus, societatea care administrează piețele agroalimentare ale Iașului a mai înaintat spre aprobare Comisiei de urbanism a Primăriei încă două proiecte pentru reorganizarea piețelor din zona Nicolina și Dacia

Mihaela BREZEANU

ORAȘUL PE O COLOANĂ

■ *Ce mai cumpărăm cu 2 lei*

Printr-o ironie a soartei, în cîteva magazine au rămas uitate cîteva obiecte la prețuri care trezesc cel puțin mirarea. Astfel, la magazinul "Emailul" din Copou se găsesc site de chiuvetă la 2 lei bucata și încălțătoare tot la 2 lei bucata. Demn de remarcat este faptul că prețul în bazar la aceleași produse, este de 20 de ori mai mare. Alte exemple de produse foarte ieftine: nasturi 1 leu bucata, la magazinul Super Copou; pană de mandolină - 60 bani bucata, la magazinul cu profil muzical din strada Anastasie Panu. **(D.F.)**

■ *Bilanț al Oficiului Județean pentru protecția consumatorilor*

Oficiul Județean pentru protecția consumatorilor a desfășurat anul acesta o activitate susținută de verificarea agenților economici, și de apărare a intereselor consumatorilor din oraș și din județ. Acest lucru este confirmat de bilanțul semestrial al acestei instituții, bilanț ce cuprinde un număr mare de acțiuni întreprinse și de amenzi aplicate

Totalul acțiunilor de verificare întreprinse se ridică la 518, dintre care 138 de acțiuni au fost efectuate în colaborare cu alte organe ale administrației de stat. În timpul acestor verificări au fost oprite de la comercializare mărfuri în valoare totală de 214,5 milioane lei, din care 87,8 milioane lei reprezintă produse de import. Din valoarea totală a mărfurilor oprite, 39 milioane lei reprezintă produse alimentare, iar 175,5 milioane lei produse nealimentare.

Numărul agenților economici sancționați pentru încălcarea prevederilor legale se ridică la 178, valoarea totală a amenzilor aplicate fiind de 27 milioane lei. Conducerea Oficiului Județean pentru protecția consumatorilor a reliefat faptul că numărul de sesizări făcute de populație este foarte mic, (numai 7% din totalul acțiunilor întreprinse au fost efectuate în urma sugestiilor cetățenilor) și consideră că populația ar trebui să fie mai activă în apărarea drepturilor sale. **(Cristian DUNAR)**

Buletinul șomajului

■ *"Numai privatizarea poate rezolva problema șomajului"*

Cotidianul "Monitorul" încearcă prin intermediul acestei rubrici să ofere zecilor de mii de șomeri din județul Iași o alternativă pentru a ieși din impasul în care se află. Pentru astăzi am solicitat opinia președintelui sindicatului de la SC Nicolina SA, dl. Doru Alexandrescu, căruia i s-au pus următoarele întrebări:

1. Ce se poate face concret pentru redresarea situației șomajului în județul Iași?

2. Ce sfat ar da unui șomer?

"Părerea mea e că numai privatizarea poate rezolva această problemă. Știu că este foarte dificil pentru un șomer să întreprindă o asemenea acțiune, dar este nevoie de o anumită doză de curaj pe care acești oameni trebuie să o aibă pentru a reuși. Industria a absorbit în perioada ceaușistă foarte mulți oameni. Cred că, în acest moment, agricultura ar putea fi cea de-a doua alternativă pentru rezolvarea acestei probleme. Din păcate, oamenii nu merg la țară din cauza modului de aplicare a Legii fondului funciar. Aș sfătui șomerii să fie optimiști și să aibă încredere în ei. Poate se schimbă ceva în țara asta".

A consemnat Sorin SIMON

Se prevede modificarea aparatelor de taxat folosite de taximetriști

Unii taximetriști folosesc "tariful de noapte" pentru cursele din timpul zilei

Inspectoratul Județean de metrologie Iași a anunțat că Biroul Național de metrologie legală are în studiu o nouă normă tehnică de metrologie privind modificarea construcției actuale a aparatelor de taxat folosite în activitatea de taximetrie. Noua normă prevede modificarea locului de amplasare a comutatorului de schimbare a tarifelor (zi-noapte-special), acest comutator urmînd a fi amplasat în afara habitaclului mașinii (în portbagaj sau în compartimentul motor).

Necesitatea acestui lucru ne-a fost explicată de specialiștii Inspectoratului județean de metrologie Iași. Astfel, există taximetriști care, pentru a stoarce cît mai mulți bani din buzunarele cetățenilor, recurg la un "șiretlic" simplu pentru ei, dar foarte păgubitor pentru călători. Profitînd de faptul că puțini dintre cei care călătoresc cu taxiul știu că aparatul de taxat poate înregistra și tarifa distanța parcursă în 3 moduri, respectiv după tarifele "de zi", "de noapte" și "special", taximetriștii în cauză folosesc tariful "de noapte" în timpul zilei. Călătorul neavizat nu are de unde să știe acest lucru, și, după o călătorie de, să zicem, 3 kilometri, plătește 800 de lei în loc de 500 de lei, sumă pe care nu o poate contesta, deoarece este înregistrată de aparatul de taxat. Și mai rău este cînd, în același scop este folosit tariful "special", suma înregistrată crescînd și mai mult.

Aceste aspecte ne-au fost confirmate și de comisari ai Gărzii Financiare, dar, la actuala construcție a aparatului de taxat, frauda este greu de dovedit, deoarece, la cel mai mic semnal de alarmă, comutatorul poate fi adus la poziția normală.

Se speră că noua normă tehnică de schimbare a locului acestui comutator "buciucaș" în afara habitaclului, care se pare că va fi impusă la nivel național, va face dificilă folosirea "șiretlicului" descris mai sus, și va proteja întrucîtva călătorii.

Cristian DUNAR

Record individual de infracțiuni

Deși nu are antecedente penale, Radu Alexandru de 41 ani, strungar la S.C. "Asan" S.A. din Iași este arestat. La sfîrșitul lunii iunie, într-o singură ieșire cu mașina, el a reușit să săvîrșească majoritatea infracțiunilor legate de conducerea unui autoturism pe drumurile publice. Pe 26 iunie, tocmai terminase cursurile Școlii de șoferi amatori din Iași, dar nu poseda permis de conducere. Seara, în jurul orelor 20.00, profitînd de faptul că soția sa, care avea permis de conducere, era plecată la o cumnată, a luat cheile autoturismului și s-a urcat la volan. A condus mașina pe șoseaua Păcurari, cu toate că în ziua aceea băuse în două rînduri, vin și țuică, la socrii din Mogoșești, și la un cumnat din Iași. Cînd a ajuns la postul de control din Păcurari, ploua torențial și a luat în mașină un cetățean care făcuse autostop. Și-a continuat drumul, iar cînd a ajuns în localitatea Valea Lupului, neflind atent, a lovit în plin pe Gheorghe Balaur, de 44 ani, care mergea pe partea dreaptă a drumului. Victima a fost lovită puternic cu capul de parbriz și de un stîlp al mașinii, după care a fost proiectată pe asfalt, unde a și decedat. Șoferul a oprit mașina la circa 100 de metri, după care s-a întors pînă în dreptul victimei. Cînd cetățeanul luat de ocazie în mașină a coborît să vadă victima, Radu Alexandru a dat bir cu fugiții, părăsind cu autoturismul locul accidentului. A fost găsit de poliție a doua zi, fiind reținut și apoi arestat pentru conducere fără permis, ucidere din culpă și părăsirea locului accidentului. Pentru uciderea din culpă săvîrșită, avînd în sînge o îmbibație alcoolică peste limita legală, Codul Penal prevede o pedeapsă cuprinsă între 5 și 12 ani. La aceasta se adaugă "răsplata" pentru conducere fără permis și fuga de la locul accidentului. **(Vali ȘTIRBU)**

■ *Mii de moldoveni șomeri se întorc la casele lor*

În anii 1980-1985 un număr impresionant de ieșeni au părăsit meleagurile natale, îndreptîndu-se spre alte zone ale țării, unde nivelul de trai era ceva mai ridicat în comparație cu zona Moldovei și unde existau numeroase locuri de muncă disponibile. Ieșenii se îndreptau în special spre zona Văii Jiului și spre orașele Brașov, Sibiu și Constanța, locuri unde forța de muncă era insuficientă.

Asistăm în ultimii ani la un fenomen deosebit de interesant. Ieșenii, și în general moldovenii, se întorc la casele lor. Această situație se datorează în principal disponibilizării de personal făcută în economia românească după decembrie 1989, flagelul șomajului atingînd sute de mii de oameni. La Oficiul forței de muncă al județului Iași sînt înregistrați săptămînal zeci de șomeri provenind din cele mai diverse zone ale țării, însă cu buletin de Iași. Ponderea acestora o reprezintă persoanele disponibilizate din industria ușoară, dar nu lipsesc minerii, muncitorii din construcții și chiar ofițeri de marină. Problema minerilor și a ofițerilor de marină este deosebit de critică, pentru că în cazul în care acești oameni vor dori să rămînă în Iași, ei vor trebui să opteze pentru alte meserii. **(Sorin SIMON)**

Nimic nu poate fi mai interesant decît Monitorul Expres
Poate îl mai găsiți astăzi

La Sipote

Război între două familii, pentru o bucată de pămînt

■ *pînă la apariția Legii fondului funciar, cei doi vecini s-au înțeles de minune*

Pînă la apariția Legii fondului funciar, în anul 1991, între familiile Ungureanu și Țurcanu, din satul Chișcăreni, comuna Șipote, nu au fost prea multe motive de sfadă. Dimpotrivă, orice neînțelegere s-a rezolvat pînă la urmă, pe calea compromisului, mai cedînd unul, mai lăsînd și celălalt. Cea mai bună dovadă în acest sens este faptul că în anul 1973, cu o simplă chitanță de mînă, Gheorghe Țurcanu vinde lui Petre Ungureanu pentru numai 1500 de lei, un grajd acoperit cu stuf, o poiată și gardul dimprejurul curții". După apariția Legii nr. 18/1991 însă, între cele două familii s-a declarat stare de război, conflictul s-a amplificat mereu și a atras în vîltoarea sa, pentru probe, verificări și răspunsuri, rude și vecini, membri ai comisiilor comunale și județene pentru aplicarea Legii fondului funciar, alte organe de anchetă. Au avut mai multe procese la Judecătorie și procuratură. Astăzi, dacă s-ar putea descotorosi de patima care îl stăpînește și ar putea arunca cu detașare o privire în urmă prin cîte au trecut în acest interval de aproape trei ani, și ar socoti cît timp și cîți bani au irosit de pomană, cei doi s-ar lăsa păgubași. Ar înțelege că din banii aruncați pe drumuri și pe la organele de judecată și-ar fi putut cumpăra fiecare cîte o suprafață de teren cel puțin egală cu cea revendicată cu atîta îndîrjire. Pentru a înțelege însă mai bine despre ce este vorba, ne vedem obligați să prezentăm succint faptele care au condus la amplificarea acestui conflict.

În aprilie 1962, Gheorghe Țurcanu este condamnat de Tribunalul Hîrlău la trei ani închisoare corecțională și la trei ani interdicție corecțională privind dreptul de a alege și a fi ales. Tot prin aceeași sentință civilă i se confiscă întreaga avere. Cîteva luni mai tîrziu, prin Decizia penală nr. 784 din 4 mai 1962, Tribunalul regional Iași, îi reduce pedeapsa la un an și șase luni închisoare, dar menține decizia de confiscare a averii. În felul acesta, casa sa devine proprietatea primăriei comunei Șipote. Din primăvara anului 1972, în respectiva locuință se mută, cu chirie, Petru Gh. Ungureanu, căruia Gheorghe Țurcanu îi vinde, așa cum am arătat la început bunurile rămase pe lîngă fosta sa casă.

După apariția Legii 18/1991, începe calvarul. Fiecare din cele două familii revendică cei 6000 mp de teren din jurul casei și face orice îi stă în putință că ea are dreptate și nu cealaltă. De la comisia comunală, disputa se mută la comisia județeană. Aceasta, pe baza actelor depuse la dosar îi acordă lui Petre Ungureanu, prin Hotărîrea nr. 6833/67 din 26 noiembrie 1991, cei 6000 mp, stabilind, totodată, clar cine îi sînt și vecinii. Cei doi se ceartă bine, nu găsesc înțelegere la comisia comunală și depun, ambii, contestații, la Prefectură. Considerînd, de această dată, că ambele reclamații aveau un caracter incert, prin Hotărîrea nr. 10354/33 din 23 decembrie 1991, Comisia județeană respinge ambele contestații și recomandă celor doi nemulțumiți să se adreseze Judecătoriei. Urmează alte drumuri la primărie, la județ, pentru întocmirea dosarelor, cîteva termene de judecată și prin sentința civilă nr. 1931 din martie 1992, Judecătoria Iași desființează hotărîrea nr. 10354/33 a comisiei județene de aplicare a Legii fondului funciar și reconstituie lui Petru Gh. Ungureanu dreptul de proprietate asupra terenului. Gheorghe Țurcanu nu se lasă și face și el cerere de revizuire. Un alt complet de judecată, alte termene și i se reconstituie și lui dreptul de proprietate asupra acelușiași teren, prin sentința civilă nr. 5306/10 iunie 1992. Nemulțumit că nu poate intra în posesia terenului, Gh. Țurcanu cere Tribunalului Județean revizuirea tuturor actelor care au stat la baza emiterii sentințelor civile nr. 247/1993, cererea lui Țurcanu, ca fiind formulată tardiv, și restituie lui Petre Ungureanu dreptul de proprietate asupra terenului. Pe baza acestei sentințe, Comisia județeană emite Hotărîrea nr. 1006 din 9 martie 1993, prin care stabilește dreptul de proprietate al lui Ungureanu pentru cei 60 ari. Urmează alte numeroase drumuri la județ, la Prefectură, la Poliție pînă ce luna trecută comisia comunală întocmește în sfîrșit procesul-verbal de punere în posesie. Și după toate acestea, scandalul dintre cele două familii nu s-a terminat. Gh. Țurcanu ia cu forța în stăpînire tot terenul din jurul curții, ambele părți se amenință, cheamă presa și televiziunea cerînd să li se facă dreptate, dar de fiecare dată fiecare parte prezentînd trunchiat realitatea, arătînd doar actele care o avantajează.

Dumitru HARIGA

După ce îi întinzi un deget...

Rusiei nu-i ajung 36.000 de locuințe pentru soldații săi repatriați

Președintele Boris Elțîn a afirmat că țara sa necesită un ajutor suplimentar din partea Germaniei în vederea construirii de locuințe pentru soldații fostei Uniuni Sovietice repatriați din estul Germaniei. Germania acceptase să construiască 36.000 de locuințe pentru trupele repatriate. Președintele rus a afirmat că programul va trebui accelerat.

Acest aspect precum și integrarea Rusiei în Europa au fost principalele chestiuni discutate la convorbirile dintre Boris Elțîn și cancelarul Germaniei, Helmuth Kohl, care s-au încheiat ieri la Irkuțk.

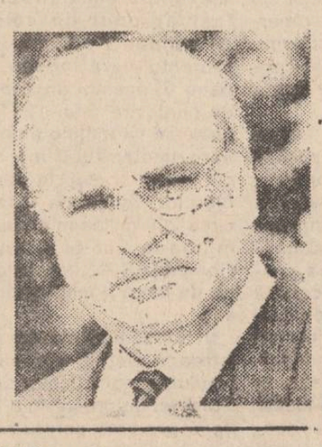

Ultimele zvîcniri ale Parlamentului rus

Rușii nu mai vor doar flota Mării Negre, ci și porturile - bază ale acesteia

■ Posesoarea lor, Ucraina, a respins ideea

Sute de persoane au participat la Sevastopol la un miting în sprijinul declarației Parlamentului rus în favoarea trecerii portului de la Marea Neagră sub control rusesc. Manifestanții și-au afirmat sprijinul față de cererea ca drapelul Rusiei să fie arborat la toate sediile administrației orașului și ca personalul naval ucrainean să nu mai fie reprezentat la Sevastopol. Manifestația a fost organizată de Mișcarea pentru Republica Crimeea, grupare ce urmărește separarea Crimeii de Ucraina.

Decizia Parlamentului rus primită cu puternice urale de peste 50 de ofițeri de marină aflați în incinta sălii de ședințe a Parlamentului, ar putea declanșa o reacție în lanț a comunităților rusești din Ucraina, scăpînd de sub controlul Kievului, de la peninsula Crimeea, pînă la toată partea estică a Ucrainei locuită de etnici ruși, care a fost paralizată luna trecută de greva motivată politic a minerilor. Președintele Rusiei, Boris Elțîn, a criticat cu asprime decizia Parlamentului rus de declarare a portului Sevastopol ca aparținînd Rusiei și nu Ucrainei, spunînd că nu există o modalitate mai bună de-a avea război cu Ucraina. "Nu este o decizie responsabilă. Trebuie să ne întoarcem la o politică prudentă și la negocieri cu Ucraina", a mai declarat președintele Rusiei adăugînd: "Îmi este rușine de Sovietul nostru Suprem. Acesta nu este comportament de parlamentar serios."

Era de altfel de așteptat ca președintele rus să aibă mari probleme diplomatice acasă în încercarea de a stinge vîlvătaia naționalismului, întreținută de conducătorii militari.

Reacția Ucrainei la decizia Parlamentului de la Moscova, nu s-a lăsat așteptată. Președintele Leonid Kravciuk a declarat că decizia violează toate normele internaționale și nu are forță juridică potrivit acordului de la Helsinki și a altor acorduri internaționale, "Ucraina respinge decizia pentru că este în contradicție cu interesele poporului ucrainean și pentru că violează integritatea teritorială a Ucrainei", a mai spus președintele Kravciuk.

Ucraina a și trimis trupe la Sevastopol, acțiune minimalizată însă de amiralii flotei care au declarat că puterea lor de foc este mai mare decît întreaga forță terestră a Ucrainei. Între timp, Uniunea ofițerilor de marină din Ucraina a avertizat la postul de radio național că teritoriul Ucrainei - inclusiv Sevastopolul - este sub protecția forțelor armate ale Ucrainei.

Musulmanii bosniaci au mai respins un plan de pace sîrbo-croat

■ Nici croații nu sînt în totalitate pentru o alianță cu sîrbii

Majoritatea membrilor președenției colective a Bosniei Herțegovina a sosit la Zagreb unde se așteaptă să comunice mediatorilor internaționali în conflictul din fosta Iugoslavie, lordul David Owen și Torvald Stoltenberg, respingerea planului sîrbo-croat de împărțirea republicii în trei state considerate după criterii etnice. Vicepreședintele musulman al Bosniei, aflat și el la Zagreb, a confirmat că cei 7 membri ai Președenției colective bosniace, care s-au întîlnit ieri la Sarajevo, doresc crearea unui stat federal bosniac în locul celor trei mini-state propuse de sîrbi și croați. El a sugerat necesitatea organizării de noi convorbiri în vederea unui acord, fără să precizeze măsurile care vor trebui luate. Pe de altă parte, circa 1500 de persoane au demonstrat în capitala Croației, protestînd împotriva acordurilor dintre președintele croat Franjo Tudjman și cel sîrb Slobodan Milošovici, referitor la împărțirea Bosniei Herțegovina în trei state etnice, plan respins de musulmanii bosniaci.

Unul dintre vorbitori, fostul ministru croat de externe a cerut croaților și musulmanilor bosniaci să lupte împreună împotriva agresiunii sîrbe spre a se preveni continuarea unui război religios.

Între timp, reprezentanții croaților bosniaci și ai guvernului musulman ai Bosniei Herțegovina au încheiat un acord prin care se angajează ca pe viitor să nu mai împiedice transporturile convoaielor Națiunilor Unite cu ajutoare umanitare.

Pentru calmarea situației la granița Israel-Liban

Forțele israeliene vor întreprinde vaste operațiuni în Liban

Israelul va lansa operațiuni de anvergură în Liban ca urmare a multiplicării atacurilor împotriva forțelor sale, au amenințat responsabili israelieni. Ei acuză în special Siria, care acordă ajutor militar elementelor de gherilă. Surse politice au indicat agenției France Presse că guvernul de la Tel Aviv a discutat ieri situația din sudul Libanului, și că se vor examina opțiunile prezentate de armată. Tot France Presse informează că situația era încordată ieri dimineață la frontiera dintre Israel și Liban, deși noaptea a fost relativ calmă. Unitățile israeliene au fost puse în stare de alertă și s-a procedat la întărirea forțelor de artilerie.

Rusia și-a băgat nasul în cam multe oale

7 republici foste sovietice acuză Moscova de amestec în treburile interne

Zonele din fosta Uniune Sovietică în care Rusia este acuzată de amestec în treburile interne ale diverselor republici se situează cu precădere în sudul fostei Uniuni Sovietive. În Georgia ea este acuzată că îi sprijină pe rebelii abhazi, care vineri fuseseră la un pas de a-l omorî pe președintele Eduard Șevarnadze. În Nagorno-Karabah forțele rusești sînt acuzate că ajută Armenia în detrimentul Azerbaidjanului, iar în Azerbaidjan, unde Moscova este bănuită de răsturnarea de la putere a Frontului Popular al lui Abulfaz Elchibey prin înarmarea rebelilor.

În Estonia Moscova a anulat retragerea trupelor rusești ca represalii pentru lipsirea etnicilor ruși din această țară de drepturi cetățenești. De asemenea Moscova este acuzată că sprijină activ guvernul din Tadjikistan împotriva rebelilor islamici din sud.

În sfîrșit în Moldova unde Armata a XIV-a a Federației Ruse, așa-numită "de menținere a păcii" protejează pe față interesele etnicilor ruși ucraineni din Transnistria.

Presedintele american s-a bucurat prea repede

Elțîn e dispus să oprească livrările de tehnologie militară către India

■ **Altfel, vor fi impuse sancțiuni economice împotriva exporturilor ruse**

Rusia a lăsat să se înțeleagă că este dispusă să rezolve disputa sa cu Statele Unite în legătură cu vînzările de tehnologie militară Indiei de către firme rusești, livrări care pot determina noi sancțiuni americane împotriva exporturilor ruse, informează surse oficiale ale Statelor Unite, citate de Reuter. Această disponibilitate, anunțată joi seara după sosirea lui Boris Elțîn la Tokyo pentru convorbiri cu liderii Grupului celor 7, este binevenită, dar nu implică automat că problemele sînt deja rezolvate, au indicat sursele citate. Primele sancțiuni economice au fost impuse în 1992 de către americani firmei rusești Glavkosmos și Agenției indiene pentru cercetări spațiale, după încheierea între India și Rusia a unui acord care prevedea vînzări către India de rachete și tehnologie militară în valoare de 300 de milioane de dolari.

Aflat în vizită în Coreea de Sud

Bill Clinton își menține trupele în sudul peninsulei coreene

■ *Aceasta pînă se vor limpezi relațiile nord-sud*

Vorbind în fața Adunării Naționale a Coreii de Sud, președintele Statelor Unite, Bill Clinton, a declarat că America va continua să exercite presiuni asupra Coreii de Nord în vederea permiterii inspecțiilor internaționale la instalațiile sale nucleare. Clinton a afirmat că Phenianul produce rachete Scud și proiectează arme strategice cu o rază de acțiune de peste 960 de km care ar putea atinge Japonia sau, odată vîndute, Israelul. Președintele Clinton a subliniat că intențiile Statelor Unite se referă la prevenirea agresiunii și că regimul din nordul peninsulei coreene nu trebuie să se teamă de nimic atît timp cît respectă Carta ONU și angajamentele internaționale privitoare la armament. Totodată, președintele american a confirmat rămînerea trupelor SUA în Coreea de Sud pînă la rezolvarea neclarităților privitoare la programul nuclear nord-coreean.

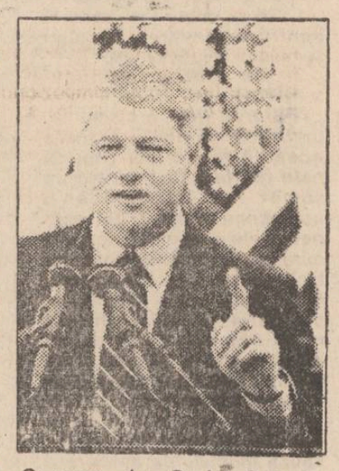

Președinții american și sud-coreean au hotărît înființarea unei linii telefonice de alertă pentru consultări urgente în cazul unei noi crize în peninsula coreeană.

Istoria armei nucleare sovietice

■ *Armata Roșie deține recordul în materie: în 1961 a fost detonată o bombă cu o putere echivalentă a unei încărcături de 50 megatone de dinamită*

Lista cu datele despre construcția armei nucleare, pe care spionii Moscovei din Marea Britanie și SUA le-au livrat acasă, este impresionantă. Practic, nici un aspect științific și tehnologic al noii arme nu e atît de mare, încît se pare că datorită acestuia Stalin a luat inițiativa de abia în 1943 să ordone constituirea Programului de cercetare nucleară al Uniunii Sovietice, numindu-l pe fizicianul Igor Kurceatov în fruntea acestuia și pe colegul său, Iuri Hariton, ca șef al colectivului care trebuia să realizeze bomba atomică. Kurceatov folosea datele obținute prin spionaj pentru a verifica rezultatele experților din subordinea sa.

Iuri Hariton povestește că echipa sovietică pe care o conducea lucra asiduu la proiectul bombei atomice în a doua jumătate a anului 1945, cînd Fuks, alături de alți spioni, le-a trimis planul detaliat și descrierea primei bombe cu plutoniu. După o laborioasă muncă de verificare a acestui plan, fizicienii atomiști din orașul secret Arzamat 16 au confirmat că informațiile erau reale și nu produsul contraspionajului american. Rațiunea războiului rece, reflectată de deciziile liderilor de la Kremlin a dus în acel moment la abandonarea de fapt a eforturilor proprii ale sovieticilor pentru realizarea bombei atomice și la adoptarea proiectului american. Spionajul obținea astfel o victorie categorică în fața cercetării științifice, scutită se pare de doi ani întregi de căutări.

Faptul că planurile primei bombe atomice sovietice veneau din America "a șocat", spune Iuri Hariton, veteranii cercetării nucleare sovietice care au crezut pînă foarte de curînd că știința sovietică a fost cea care a dus la materializarea primului dispozitiv de distrugere în masă al țării.

Condamnarea lui Fuks în 1950 la 14 ani de închisoare pentru activități de spionaj a rămas probabil necunoscută acestor oameni de știință, ca și reacția agenției TASS față de acest eveniment, care a transmis atunci un material, acuzînd autoritățile britanice de fabricarea unei povești în care Fuks ar fi fost agent sovietic. Evident, decizia de utilizare a planurilor americane, ca și modul în care acestea fuseseră obținute erau secrete păzite deosebit de cabinetele Kremlinului.

Între 26 - 29 august 1949 sovieticii detonau prima lor bombă atomică sub cel mai strict secret. Sistemele americane vor detecta norul radioactiv pe 3 septembrie, însă abia pe 23 președintele american de atunci, Harry Truman, anunță lumii evenimentul. Dispozitivul de declanșare al reacției nucleare de fisiune - care stă la baza acestei arme - era american, însă fizicienii și inginerii sovietici nu au abandonat propriile cercetări. Iuri Hariton declară că în 1951 "s-a efectuat primul test cu o armă de concepție integral sovietică, care, spunea omul de știință, "era de două ori mai ușoară, însă de două ori mai puternică decît dispozitivul american". Copiile acestor prime bombe se găsesc și azi în Muzeul armelor nucleare din orașul secret Arzamat 16, centrul cel mai important în domeniu al Uniunii Sovietice.

S-ar părea că, în cazul celei de-a doua generații de arme atomice - cele termo-nucleare - competiția sovieto-americană a rămas doar de domeniul vitezei și al comportabilității noilor dispozitive cu necesitatea aplicărilor militare. La 1 noiembrie 1952 Statele Unite au detonat prima bombă de fisiune - și nu de fuziune - diferența constînd în tipul reacției nucleare care duce la degajarea de energii uriașe. Dar dispozitivul american era de dimensiunea unei case: cîntărea 50 de tone și, prin urmare, nu putea fi considerat fezabil din punct de vedere militar. Sovieticii au detonat prima bombă cu hidrogen - cum e numită arma termonucleară - la 12 august 1953 și au declarat că ei au fost de fapt primii autori ai armei. Același Iuri Hariton declara că dispozitivul sovietic echivala ca dimensiuni cu arma folosită la Hiroshima, dar era de 20 de ori mai puternică. "Colegii americani au subestimat clar semnificația testului din august 1953, care trebuia considerat primul test din lume cu o bombă cu hidrogen", a declarat el. Părintele armei nucleare sovietice este însă binecunoscutul fizician Andrei Saharov. Memoriile acestuia pun întreaga poveste într-o altă lumină, chiar dacă ironia soartei e prezentă aici. Saharov susține - și afirmațiile sale sînt întărite de declarațiile profesorului Tagdeev, fost director al Institutului sovietic de Cercetări Sopațiale (ICS), actualmente profesor de fizică la Universitatea americană Maryland - că rezultatele activității spionilor sovietici legate de arma termo-nucleară americană au fost contraproductive. Spionajul sovietic a procurat planurile dispozitivelor americane, dar acestea - spune Saharov - erau greșite, și el a trebuit să cheltuiească o mare cantitate de timp și de efort pentru a ajunge la această concluzie. Nimeni nu contestă însă că sovieticii au pornit de la proiectul american obținut prin spionaj, despre care fostul șef al ICS, profesorul Tagdeev, spune că era probabil una dintre primele idei nerealiste ale fizicianului american Eduard Teller. Așadar, planurile transmise de Klaus Fuks, fără să fi fost produsul contraspionajului american au dus la îngreunarea proiectelor sovietice.

Istoria bombei cu hidrogen nu s-a încheiat în 1953. Un an mai tîrziu, SUA efectuau un test cu o nouă armă de acest tip, de data aceasta perfect utilizabilă militar și cel puțin teoretic, cu o putere explozivă nelimitată. Cursa continuă: la 22 noiembrie 1955 sovieticii detonau prima bombă termonucleară lansată din avion. La 30 octombrie 1961 forțele armate ale Moscovei aruncau peste insulă din nordul extrem, Novaia Zemlea, o bombă cu hidrogen cu o putere echivalentă a 50 de megatone de dinamită. Explozia a fost cea mai puternică din istoria nucleară. Oamenii de știință de la Arzamat 16 puteau fi felicitați.

Astfel, Uniunea Sovietică a lui Nikita Hrușciov obține un ușor avans pe plan militar (l-a deținut un scurt timp și în politica mondială) față de Statele Unite. Americanii își vor reveni abia după ce Neil Armstrong a pus piciorul pe Lună în 1969. La vremea aceea, URSS era deja o supraputere.

Radu MEȘNIȚĂ

În Germania xenofobă continuă incendierile căminelor de azilanți

Un imobil ocupat parțial de străini din localitatea germană Kenten, în sudul Bavariei, a fost incendiat ieri dimineață de necunoscuți, a anunțat Poliția Criminală din Munchen, citată de France Presse. O persoană a fost grav rănită și alte 12 mai ușor, fiind intoxicate cu fum. Și în localitatea Roth, de lîngă Nurnberg, persoane neidentificate au pătruns în clădirea subprefecturii și au incendiat Serviciul pentru Străini. Conform precizărilor Poliției, cea mai mare parte a dosarelor și mobilelor a fost distrusă, în ciuda intervenției pompierilor.

După 13 zile de grevă a foamei

Starea sănătății lui Drașkovici se înrăutățește

Într-o scrisoare adresată tribunalului din Belgrad, medicii sîrbi care îl îngrijesc pe Vuk Drașkovici au avertizat asupra stării grave în care se află liderul opoziției sîrbe, insistînd asupra necesității eliberării sale imediate, informează A.F.P. Lordul David Owen, copreședinte al Conferinței Internaționale pentru Iugoslavia, a vizitat joi clinica unde sînt deținuți soții Drașkovici și a avut discuții cu medicii care îl îngrijesc afirmînd, în cursul pauzei din timpul convorbirilor cu Slobodan Miloșevici, că l-a informat pe președintele sîrb asupra vizitei sale. Vuk Drașkovici este în greva foamei de la 1 iulie a.c., protestînd împotriva menținerii sale nejustificate în detenție.

CAFEAUA DE DIMINEAȚĂ

În întîmpinarea simpozionului de urbanistică de la Iași

Aurel LEON

Iașul, datorită împrejurimilor și frumuseților din preajma urbei, ar putea suporta comparația cu multe capitale... Dacă privim în partea de sud frumoasele dealuri pe care se înalță, la o mică depărtare, cele două mănăstiri atît de bine așezate, Galata și Cetățuia, dacă de acolo ne aruncăm ochii asupra orașului, cu cele 69 de biserici ale sale, cu mănăstirile, cu turlele și cu unele case boierești, avem, de bună seamă, o priveliște încîntătoare, care izbește prin bogăția de aspecte și contribuie mult la desfătarea spiritului. "Pe coasta de est și pe cea de vest a acestor dealuri totul sclipește în dărnicia viilor, a livezilor și a pădurilor, iar cîmpurile și dealurile, cît vezi cu ochii, dar mai cu seamă la nord-vest de oraș, înspre frumosul Copou, sînt acoperite cu vii, și priveliștea acestui rai pe pămînt întrece orice închipuire", scria entuziasmat la 1805 Andreas Wolf. Aceasta este așezarea Iașului văzută pe deasupra și descrisă poetic. O reproducem spre a fi drept motto la materialul care va sta la baza discuțiilor din Simpozionul de arhitectură și urbanistică privind orașul Iași, organizat de Primăria municipiului în colaborare cu Asociația arhitecților din Iași și Direcția monumentelor istorice Iași. Tema simpozionului: "Putere - Cultură - Arhitectură, dezvoltare urbană". Dezbaterea va avea loc în zilele de 24 și 25 septembrie, totul fiind alcătuit din trei ședințe a cîte 6-7 comunicări, urmate de discuții. Fiecare comunicare nu va depăși 15 minute, putînd fi ilustrată cu cel mult zece diapozitive. Ședința întîi (24 septembrie, ora 9.00) va avea ca temă "Ctitori și investitori în istoria orașului". Aici trebuie făcută deosebirea între ctitor și investitor. Ctitorul își asumă dimensiunea sacră a perenității, neuitînd nici o clipă că gestul său constructiv se face într-un spațiu cultural cu o istorie specifică; investitorul este sclavul eficienței, rapidității, profitului cu orice preț. Dacă nu sînt sacrificate, în totalitate, cultura, istoria, arta, sînt lăsate în urma tuturor priorităților. Ca model de ctitor al Iașului l-am dat cîndva la această rubrică pe fostul primar Pastia, cel care și-a donat grădina spre a se înființa cimitirul Eternitatea, cerînd în schimb doar un loc de mormînt. La plecarea lui de la primărie a lăsat în casă suma de un milion de lei aur. Pastia e cel care a clădit hotelul Traian, după proiectul celebrului arhitect francez Eiffel. Scriam atunci despre ingratitudinea omenească, deoarece nu se mai știe unde a fost mormîntul acestui adevărat ctitor al Iașului. Prin strădunța Primăriei, mormîntul a fost refăcut și astăzi acest fost primar de ispravă doarme acolo unde a dorit.

Va urma ședința a doua, în ziua de 24 septembrie, după-amiază, cu tema: "Amănuntul relevant, anecdotă penetrantă, semnul, simbolul și semnificația lui". În fine, în 25 septembrie, dimineața, va urma ședința a III-a, dedicată sintezei: religie, istorie, cultură, artă.

Schița de program întocmită de organizatori recunoaște că "arhitectura Iașului se prezintă ca un mariaj nefericit între orașul istoric și cel de astăzi, între "dulcele tîrg" și multe construcții contemporane. Această stare de fapt se datorează, în primul rînd, subordonării valorilor consacrate ale orașului "ideilor" de "progres și civilizație" ale statului totalitar. Scopul declarat al acestui simpozion este de a se preciza "cine conduce, dirijează, influențează destinul istoric și cultural al Iașului". Chiar așa: ne întrebăm și noi, nu mai departe, ca să nu mai umblăm la trecut: cine a proiectat și aprobat amplasarea acelui nenorocit bloc de lîngă Biserica "Sf. Constantin și Elena"? Și de ce nu s-a sesizat nimeni din Primărie și Prefectură? Fiindcă e vorba neapărat de o biserică? Mai departe, expunerea de program pune degetul pe rană: "Premisa teoretică pentru definirea unui cadru stilistic al Iașului".

Pentru un asemenea profil stilistic al Iașului, pledăm mereu (aici și pînă acum n-am avut nici un semn că cineva îș-ar fi sinchisit. Mai departe se afirmă că Primăria urmărește "sensibilizarea, prin mediatizare, a opiniei publice și a tuturor celor interesați de problemele adevărate și profunde ale orașului". E cazul să venim cu precizarea că opinia publică este sensibilă în partea locului, iar "Monitorul" a stat mereu la dispoziția celor care aveau de făcut semnalizări, sugestii... Personal, am scris mereu despre halul în care se prezintă strada Lăpușneanu, despre spațiile virane etc. Abia acum Primăria organizează concursul de proiecte, urbanism pentru centrul orașului, zona Tg. Cucului - Anastasie Panu. Să fie într-un ceas bun. În ceea ce ne privește, rămînem la dispoziția oricărui ieșean care are ceva de spus în legătură cu cadrul stilistic al Iașului modern.

În sprijinul celor care concurează, dar și al celor din simpozion, ținem a intra în discuție cu unele amănunte privind așezarea geologică și geografică a Iașului. Orașul e așezat la linia de contact dintre depresiunea Prutului mijlociu și Podișul Sarmatic. Geografii susțin că în colțul de nord-vest al Moldovei există o depresiune cu caracter de stepă ce începe la nord de masivul Repedea și se întinde pînă la Dorohoi. Marginea depresiunii este marcată de înălțimi de podiș, acoperite de păduri. Deci Iașul are într-o parte pădurea și în alta ogorul - adică pămîntul cultivat. Orașul a fost mai mult tîrg negustoresc decît centru politic. În afara caselor boierești, era format mai mult din mahalale. Și pentru ca acei care concurează la proiect să înțeleagă mai bine "sufletul Iașului", să spicuim din volumul "Izvoare și popasuri" al arhitectului G.M Cantacuzino (1934):

"Iașul este singurul oraș românesc în care nostalgia dezafecțiunii sale mai păstrează risipiri de bogății, care fuseseră aruncate din belșug maeștrilor, nu atît din sete de glorie, cît din nesaț de viață. Suceava a fost un oraș de credință, de energie, o cetate în care se ciocneau paharele de Cotnari, în care a domnit rîsul Mariei Rareș, dar a fost o cetate. La Iași atmosfera e mai îmbătătoare și, aș zice, mai veninoasă. Suceava a fost orașul eroismului, Iașul orașul pasiunilor. Suceava a rămas cum au lăsat-o Mușatinii, împlîntată în pămîntul Moldovei ca un mănunchi de drapele și de suliți. La Iași dorul și miresmele sale te copleșesc. Suceava e ca o statuie, sau mai bine zis ca un trofeu, Iașul, ca o grădină părăsită de bazinuri uscate și trepte acoperite de mușchi, cu lespezi de morminte printre tufe de lilieci. Suceava e semnul energiei și al jertfei, Iașul al poeziei și al dorului înăbușit și straniu, care circulă pe uliți strîmbe, te îmbată cu mirosul unor grădinițe bogate în buruieni, te apucă prin cimitire părăsite, te oprește cu o cruce de piatră la o răspîntie, îți șoptește prin zgomotul apei unei fîntîni sărăcăcioase, care lucește în privirea obosită a rabinilor în caftane, care se pierde în mahalalele murdare, în mijlocul cărora apare deodată o biserică înconjurată de un cimitir și, în sfîrșit, care te surprinde surîzătoare în suișul din Tătărași.

Alhimia subtilă a farmecului ieșean nu este numai în funcția arhitecturilor umile ori impunătoare, acel farmec se compune din lumina blîndă care învăluie totul în umbre din praful sărăciei, din jalea uitării, din ecoul amintirilor, din miresmele aduse de vînt".

Vom reveni în tableta viitoare. ■

Își va mai aniversa în acest an Spitalul Clinic nr. 2 jubileul?

■ *Spitalul trebuie să revină la vechea denumire - "C.N. Paulescu" - și să se transforme în Spital Universitar subordonat direct U.M.F.*

La data de 4 iunie 1943, se inaugura la Iași "Spitalul Asigurărilor Sociale", avînd denumirea de "C.N. Paulescu", drept recunoștință pentru marile merite ale acestui savant român, descoperitor al insulinei. Anterior acestei date, conform raportului întocmit de ministrul muncii, sănătății și ocrotirilor sociale, profesorul doctor P. Tomescu, mareșalul Ion Antonescu, conducătorul statului, decretează ca acest spital să fie destinat clinicilor universitare ale Facultății de Medicină din Iași, clinici care în vremea aceea aveau o largă autonomie, inclusiv buget propriu. Tot în acest decret, la art. 2, se fac primele numiri și transferări de medici primari și profesori la clinicile acestui spital: doctorul Gh. Tudoranu, profesor la clinica medicală; doctorul Gh. Plăcințeanu, profesor la Clinica a II-a ginecologică și obstetricală; doctorul Oscar Franche, profesor al clinicii chirurgicale și bolilor căilor urinare.

În raportul făcut de profesorul doctor P. Tomescu către mareșalul Antonescu se prezintă situația necorespunzătoare în care se afla învățămîntul superior medical la Iași din cauza lipsei de spațiu. Se menționează că în ultimii trei ani numărul studenților în medicină a sporit foarte mult, datorită și nevoilor stringente ale țării, dîndu-se ca exemplu anul VI al facultății, în care frecventau 65 de studenți, comparativ cu anul I, în care se înscriseseră 340 de studenți, "în timp ce clinicile universitare au rămas la vechea situație". Prin terminarea noului spital cu 400 de paturi "se va putea satisface în mare parte cererea Facultății de Medicină din Iași, iar Casa națională a asigurărilor sociale din Iași și bolnavii săi vor avea un spital încadrat cu cel mai valoros personal medical ce s-ar putea găsi astăzi în țară".

La data de 1 iulie 1943, Ministerul coordonator (M.M.S.O.P.) stabilește serviciile și secțiile anexe ale acestui spital pe etaje. În afara clinicilor amintite mai sus, spitalul dispunea de Serviciul dermato-venerologie, de Serviciul de ochi și O.R.L., Serviciul de boli de copii și puericultură etc. Aici și-au desfășurat o parte din activitate viitorii profesori universitari ca Nicolae Costinescu la O.R.L., Ion Iancu la serviciul genito-urinar și Constantin Strat la Clinica de boli interne.

Regimul comunist s-a aruncat ca un tigru înfometat asupra bunurilor patrimoniale ale spitalelor. Prin decretul 202/3.02.1948, al Comisiei de Redresare Economică și Stabilizare Monetară, deci cu mai bine de patru luni înainte de marea naționalizare, a fost lichidată Epitropia Sf. Spiridon din Iași, iar un an mai tîrziu, la 14 februarie 1949, Spitalul Casei naționale a asigurărilor sociale din Iași, devenit între timp "C.I. Parhon", este predat Ministerului Sănătății printr-un amplu proces verbal, încheiat pe o jumătate de pagină (?).

Data aniversării jubileului acestui spital a fost depășită. Actuala conducere a spitalului "intenționează, din spirit de economie, să aniverseze evenimentul în același timp cu darea în funcțiune a noii Secții de hemodializă și transplant renal, aflată în construcție". Din lipsă de fonduri, terminarea acestei secții este incertă pentru acest an deci s-ar putea ca jubileul acestui spital să nu fie marcat în nici un fel. Direcția Sanitară a județului și Ministerul Sănătății ar trebui să intervină de urgență pentru a asigura fondurile necesare, atît pentru terminarea Secției de hemodializă, cît și pentru organizarea manifestărilor de sărbătorire a Spitalului; în caz contrar, municipiul nostru va primi încă o palmă puternică pe obrazul său. Dar oare trebuie să așteptăm fonduri numai de la guvern? Societățile comerciale ieșene pot sprijini prin donații și sponsorizare unul dintre cele mai renumite spitale ale Iașului și ale întregii țări. În același timp, Spitalul trebuie să revină la vechea denumire - "C.N. Paulescu" - și să se transforme în spital universitar, în subordinea directă a Universității de Medicină și Farmacie din Iași. Credem că orașul nostru merită această demnitate.

Mihai LIȚU

Spațiile Primăriei - un fel de cadouri

Un grup de locatari de la blocul 3, sc. A - Piața Unirii, cărora din motive lesne de înțeles le respectăm dorința de a rămîne în anonimat, ne relatează despre un abuz al unor locatari.

La mezaninul scării respective - se spune în scrisoare - există o spălătorie, spațiu de folosință comună, înzestrat de la început cu cadă, cazan de fiert, chiuvete etc., toate făcînd parte din inventarul scării.

În ziua de 10 iunie a.c., locatarii Guzgă Lache de la etajul IV, și Cîșlaru Emil de la etaju; III, care posedă și cheia de la spațiul cu spălătoria, au luat cada și au dus-o la subsolul clădirii. Acolo unde au boxe și alți locatari.

Cei care au văzut sau au aflat de mutarea căzii la subsol, pentru a fi folosită în interes personal, au sesizat imediat asociația de locatari - etapa a II-a - din care fac parte locatarii scării. Conducerea asociației însă nu a luat nici o măsură pentru restabilirea situației respective. În plus, cei doi locatari, în ziua de 15 iunie, la 5 zile de la săvîrșirea faptei, au strîns semnături de la locatari, că ar fi de acord cu însușirea bunului comun. Un asemenea sistem de legalizare este în fond o acțiune gravă de încurajare a abuzului. Cei doritori de cadă personală, la subsolul clădirii, în boxele personale, trebuie să-și cumpere cadă de la magazin, iar cada noastră - spun semnatarii scrisorii - să revină la locul inițial.

Frapează, în cazul locatarilor respectivi, și un alt aspect. Majoritatea apartamentelor din blocul la care ne referim sînt proprietate personală. La subsolul clădirii, pînă de curînd, au fost depozitele I.C.R.A. Iași care, desființîndu-se, și-au extins și creat spații de depozitare diferiți locatari mai descurcăreți. Fără a avea repartiții de stat, ei și-au făcut compartimentări, mobilier, dotări cu instalații sanitare și pentru alte nevoi curente, consumurile nefiind corect partajate.

Se pune întrebarea - cînd Primăria face atîta caz de lipsa de fonduri, pretenție îndreptățită de altfel, cum îi convine ei și întreprinderii din subordine, R.A. "Locuința" să treacă sub tăcere aceste spații, să nu și le noteze în evidență, să nu încaseze chirie - nu în baza legii 5/1973, ci la licitație - ca orice bun de folosință publică?

Iată deci încă o fisură de scurgere a veniturilor Primăriei.

Și vom reveni și cu altele.

Ion N. OROS

Din scrisorile, telefoanele și audiențele zilei

■ **Domnul IONEL COBZARU - Iași** ne-a telefonat informîndu-ne că la 3 iunie a depus la Camera de Comerț și Industrie o sumă pentru o excursie care avea să aibă loc începînd cu 22 iunie.

Termenele au trecut, amatorii de drumeție bat drumurile, dar organizatorii se fac că se ocupă de altceva.

Am încercat și noi, tot cu telefonul, să dezlegăm misterul "depunerilor", dar de la capătul firului ne-au răspuns voci nu prea prietenoase. Uneori, întrebările deranjează. Așa că tot dumneavoastră insistați direct și informați-ne cum a fost în... excursie - poate în iulie.

■ **Domnul EMIL VASLUIANU - Costuleini, Iași.** Întreabă cum se procedează cu titularii care au făcut plîngerea la Judecătorie împotriva hotărîriilor comisiilor județene.

Potrivit ghidului practic de întrebări și răspunsuri la Legea fondului funciar editat de prefectură la Editura "Phoenii" 1991 persoanelor care au făcut plîngeri la Judecătorie li se vor completa și înmîna titlurile de proprietate după pronunțarea hotărîrii judecătorești.

■ **Doamna DOINA HARAGA - str. Străpungerea Silvestru nr. 40, bloc CL9, et. 1, apt. 1 și DOROFTE CONSTANTIN - str. Străpungere Silvestru nr. 44, bloc T3-4, sc. F, et. 2, apt. 12.** Ne semnalați spusele domnului Constantin Gîrlea de la Primăria municipiului Iași, care susține că afirmațiile prefectului Dan Gâlea și a primarului Constantin Simirad n-au menirea să accelereze ritmul de eliberare a titlurilor de proprietate - așa cum s-a susținut în ziarul "Monitorul" de 5 iulie de către colegul nostru Dumitru Hariga care, în fond, a redat măsurile luate într-o ședință comună a comisiilor județene și municipale pentru aplicarea legii 18/1991. Dovadă că funcționarul primăriei nu-și respectă șefii ierarhici și nu muncește pentru ridicarea prestigiului acestor personalități stă și faptul că deosebit de cele susținute în ziarul nostru există și ordinul nr. 72/1993 a Prefecturii județului Iași care vizează același lucru - accelerarea ritmului de eliberare a titlurilor de proprietate. Obiectivul acesta însă nu poate fi realizat de Prefectură și Primărie decît cu oameni inimoși, de bună credință. Astfel, totul este o simplă plimbare pe drumuri a oamenilor, așa cum s-a întîmplat și cu dumneavoastră. De unde să știe domnul Gâlea ori domnul Simirad ce face și ce vorbește domnul Gâlea despre aplicarea Legii 18/1991?

Ion N. OPREA

Primim din partea Primăriei

Ca răspuns la scrisoarea Alianței Sindicale "Moldavia", din 9 iulie 1993, vă comunicăm următoarele:

În urma discuțiilor purtate între primarul municipiului Iași, dr. Constantin Simirad, viceprimar Vasile Dumitriu și directorul de la R.A. "Locuința", ing. I. Cozaru și reprezentanții biroului executiv al Alianței Sindicale "Moldavia", domnul I. Pascal și Adrian Negrea, s-au stabilit măsuri ferme de reintrare imediată în legalitate în problema repartiției făcute către S.C. "Tepro" S.A.

Din aceeași analiză nu s-a desprins însă și necesitatea înlocuirii președintelui comisiei de locuințe din cadrul Primăriei, întrucît nu are în atribuțiuni și nici nu poate efectua nominalizarea unei repartiții.

Referent de presă - ing. N.C. CIUC

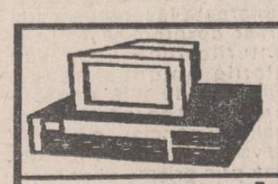

Luni, 12 iulie 1993, nr. 160 (616)

Financiarul

Pagină de analiză şi informaţie economică

Informaţii de la Camera de Comerţ

• Camera de Comerţ şi Industrie a României, împreună cu Camera de Comerţ Canadiano-Română, organizează în data de 13 iulie 1993, la Hotel Intercontinental, sala "Hora", o întîlnire cu oameni de afaceri români şi reprezentanţi ai firmei "Hatch Associates LTD." din Ontario.

Domenii de interes:

- siderurgie, protecţia mediului, conservarea energiei, generatoare de putere.

Discuţiile se vor desfăşura în limba engleză. Relaţii suplimentare la C.C.I. Iaşi, departament Relaţii externe.

• Agenţii economici care doresc să primească gratuit anuarul "Europages", care conţine date despre 150.000 de firme din 17 ţări europene, sînt invitaţi să comunice datele firmei şi adresa la C.C.I. Iaşi, departament Relaţii interne.

Investiţiile şi relansarea economiei româneşti

Economiştii francezi P. Dubois şi E. Malinvaud au efectuat un studiu detaliat şi pertinent asupra creşterii economiei Franţei, pe o perioadă de aproape 50 de ani, cuprinsă între 1929-1978 (tabelul 1). Ei au analizat două influenţe majore: forţa de muncă şi capitalul şi influenţe subsecvenţiale la fiecare dintre cei doi factori, astfel:

a) forţa de muncă:
- populaţia activă pe ramuri;
- durata muncii;
- calitatea muncii;
- nivelul de educaţie;

b) capitalul:
- acumularea sau formarea brută anuală;
- evaluarea calitativă prin calculul reînnoirii capitalurilor şi încorporarea inovaţiilor.

În aceste condiţii, s-a apreciat că rata creşterii economice de 5,1% se datorează:
- 0,7% cantităţii de muncă şi de capital;
- 1,8% cantităţii forţei de muncă şi capitalului (progres tehnic încorporat);
- 2,6% productivităţii generale a factorilor.

L. Stoleru aprecia rezultatele obţinute astfel: "Creşterea franceză nu este rezultatul creşterii în volum a mijloacelor de producţie, ci, în principal, este rezultatul ameliorării calităţii acestor mijloace, a unei mai bune organizări a structurilor productive şi mai mult a generalizării tuturor formelor de progres tehnic care permite obţinerea unei productivităţi mai ridicate de către un număr aproximativ invariabil de întreprinderi".

Influenţa preponderentă a factorilor calitativi reiese cu puterea evidenţei din următoarele date privind evoluţia postbelică a cîtorva economii occidentale (tabelul 2)

Unul dintre specialiştii Băncii Mondiale în domeniul dezvoltării economice apreciază că doar aproximativ 1/4 din rata de creştere economică a ţărilor dezvoltate este atribuită investiţiilor materiale, în sensul propriu al termenului, 1/3 este pe seama investiţiilor în capitalul uman - educaţie, cultură, calitatea forţei de muncă - în timp ce ponderea o deţine progresul tehnic ca variabilă exogenă. (Dennis Anderson, "A Relationship between the Rate of Economic Growth and the Rate Allocation and Eficiency of Investment", The World Bank, 1983).

3. Cheltuielile de cercetare-dezvoltare. Investiţiile în capitalul uman

Comparativ cu investiţiile materiale care reprezintă în medie o rată de aproximativ 20% din P.I.B., în majoritatea ţărilor dezvoltate cheltuielile de cercetare-dezvoltare reprezintă în medie 2,5%, iar cheltuielile pentru educaţie şi cultură peste 6%. Cu toate acestea, ultimele două categorii de cheltuieli contează într-o măsură considerabil mai mare pentru creşterea şi dezvoltarea economică decît investiţiile de capital. Rezultatul lor se identifică cu ceea ce numim de obicei progres tehnic încorporat - creşterea randamentelor şi performanţelor echipamentelor şi utilajelor din modelele existente, plus creşterea productivităţii muncii - şi progres tehnic neîncorporat - dezvoltarea de noi echipamente, utilaje şi instalaţii, de produse noi şi creşterea calităţii mîinii de lucru.

O succintă analiză a activităţilor de cercetare-dezvoltare operează la trei nivele:

- cercetarea fundamentală, care se desfăşoară la un nivel teoretic şi abstract şi care, după expresia lui K. Popper, produce revoluţia ştiinţifică;
- cercetarea aplicativă determină utilizarea cunoştinţelor ştiinţifice generale în domenii specifice, dînd naştere tehnicii;
- dezvoltarea-proiectarea, care prevăzut arealul experimentării de noi produse, ameliorării produselor existente şi al modificării tehnologiilor de producţie.

De regulă, întotdeauna se vorbeşte de cercetare-dezvoltare funcţie de fluxurile informaţionale, organizarea lor şi deciziile aferente.

V. IŞAN

(Au fost folosite date din "Theorie des grands problemes économiques contemporains", Paris, 1978)

1

Perioada	(PNB) (rata anuală - %)	Rata de creştere anuală (%)	
		Imputuri totale	Productivitatea imputurilor
1929 - '48	2,6	0,3	2,3
1948 - '66	3,9	1,1	2,8
1966 - '73	3,5	1,9	1,6
1973 - '78	2,4	1,6	0,8

2

Surse ale creşterii economice	SUA	Franţa	RFG	Italia
1. Factori cantitativi (pondere %)	58	26	38	28
2. Factori calitativi (pondere %) din care:	42	74	62	72
- factorul rezidual (progres tehnic neîncorporat - %)	23	32	22	28

Bursa - element necesar al economiei de piaţă (II)

În condiţiile trecerii economiei româneşti către folosirea elementelor economiei de piaţă, implementarea activităţilor bursiere în relaţiile dintre agenţii economici presupune pregătirea unor specialişti în domeniu. Înfiinţarea şi funcţionarea Bursei Romne de Mărfuri a adus o serie de elemente noi în activitatea de tranzacţionare dintre firme. Astfel, pe piaţa întîi a B.R.M., prin intermediul brokerilor, se tranzacţionează mărfuri agroalimentare, metale, produse chimice şi petroliere, materiale de construcţii etc.

Pe piaţa a doua se negociază un număr mare de mărfuri fungibile (substituibile, respectiv omogene şi standardizate), dar care nu prezintă aceeaşi unitate tranzacţională ca cele de pe prima piaţă. Spre deosebire de prima piaţă, brokerii nu mai strigă contracte, ci cantităţi. În acelaşi timp, mărfurile trebuie indicate de către brokeri ca şi caracteristicile lor, deoarece acestea au o mare diversitate tipodimensională. Pentru operativitate şi uşurarea anunţurilor, mărfurile în cauză sînt codificate. Pe această piaţă se negociază vînzări şi cumpărări de mărfuri agroalimentare, fire şi fibre textile, produse metalurgice, produse chimice, materiale de construcţii etc.

Piaţa a treia este o piaţă de licitaţie, clienţii sînt reprezentaţi tot de brokeri, iar şedinţa este condusă de un şef de licitaţie, deşi nu se mai poate respecta specificul pur bursier. Pe această piaţă este vorba de o licitaţie numai de vînzare, cu preţ de rezervă anunţat, care coincide cu preţul de deschidere. Faţă de piaţa întîi şi de a doua, aici se pot tranzacţiona toate mărfurile necuprinse pe acestea şi, în plus, servicii.

Valoarea contractelor minime pe primele două pieţe este la nivelul a cinci mii de dolari americani, la cursul de referinţă al zilei, iar pentru piaţa a treia la nivelul de o mie de dolari americani.

Avantajele tranzacţionărilor prin intermediul bursei decurg din **principalele caracteristici** ale acesteia, respectiv:

- **eficienţa**, care decurge atît din obţinerea unui preţ real şi corect, cît şi după viteza de derulare a operaţiunilor (maximum 10 zile de la emiterea ordinului pînă la efectuarea livrării), din publicitatea făcută anticipat cererilor şi ofertelor, din identificarea promptă a partenerilor complementari, din logistica şi infrastructura moderne ale acestei instituţii.
- **transparenţa**, ce rezultă imediat din caracterul deschis şi concurenţial al disputei cererilor şi ofertelor anunţate de brokeri, din publicarea anticipată a cererilor şi ofertelor şi a programului şedinţelor, din difuzarea promptă a cotaţiilor şi din filmarea şedinţelor.
- **siguranţa**, care comportă trei aspecte. Calitatea mărfii este verificată prin document, la înregistrarea ofertei, ca şi posesia ei de către vînzător. Apoi, există certitudinea că preţul final de vînzare-cumpărare este preţul real al economiei de piaţă, obţinut pe baza legii cererii şi a ofertei. În al treilea rînd, siguranţa este asigurată printr-un sistem solid de garanţii. Şi vînzătorul şi ofertantul depun înainte de intrarea în ring a cel puţin 10% din valoarea contractului dorit. Sumele în cauză se eliberează de către Bursă părţilor, în cazul unui contract corect desfăşurat, sau folosesc pentru despăgubirea părţii lezate, în cazul în care unul dintre parteneri nu îndeplineşte clauzele contractuale.

În perioada 30 iunie - 2 iulie a.c. s-a desfăşurat la Iaşi conferinţa "Bursa - instituţie promordială a economiei de piaţă", la care au participat, alături de directorul B.R.M., ing. Mircea Filipoiu şi de preşedintele S.C. "Sursa Moldovei" S.A., Camelia Dumitriu, o serie de alte personalităţi implicate în dezvoltarea procesului bursier în Romnia. Prezentăm alăturat o serie de sondaje referitoare la percepţia mecanismului bursier la nivelul agenţilor economici din Moldova.

A.T.

Materialul are la bază date din articolul "Bursa de mărfuri - instrument al economiei de piaţă", întocmit de directorul B.R.M., ing. Mircea Filipoiu.

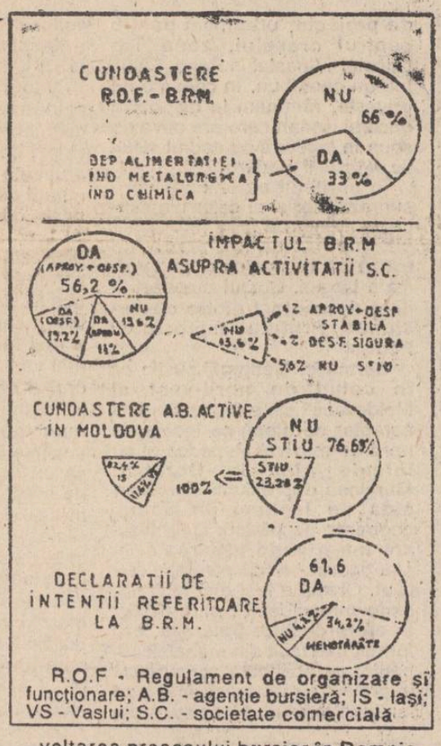

R.O.F - Regulament de organizare şi funcţionare; A.B. - agenţie bursieră; IS - Iaşi; VS - Vaslui; S.C. - societate comercială

Fluxurile financiare şi modalităţi de evaluare a întreprinderilor (I)

În ultimele decenii, teoria financiară a cunoscut mutaţii profunde, atît sub aspect conceptual şi metodologic, cît şi sub aspect cantitativ. Pe de altă parte, analiza descriptivă a proceselor financiare din întreprindere, orientată mai mult spre o interpretare a incidenţei reglementărilor juridice asupra mecanismului financiar al întreprinderii, a fost înlocuită de o analiză financiară de tip previzional, bazată pe dinamica fluxurilor financiare, orientată către formularea unei strategii.

Domeniul finanţelor întreprinderilor a înregistrat, ca urmare a suflului venit din "lumea nouă" (SUA, în special) o extindere deosebită. Astfel, problemelor tradiţionale privind gestiunea financiară a întreprinderii li s-au adăugat, începînd din anii '60, noi teorii şi concepte, între care menţionăm: **costul capitalului şi structura financiară a întreprinderii, teoria portofoliilor, teoria opţiunilor, evaluarea patrimoniului, valoarea de piaţă a întreprinderii** etc. Problematica evaluării întreprinderilor s-a amplificat şi s-a bucurat de o atenţie deosebită din partea teoreticienilor şi analiştilor financiari.

Metodele tradiţionale folosite în evaluarea întreprinderilor: metoda valorii substanţiale, metoda valorii de randament, metoda goodwill-ului, metoda anglo-saxonă, metoda practicienilor, metoda experţilor contabili europeni etc. au fost reconsiderate şi completate cu alte metode, mult utilizate în ultima vreme.

În esenţă, toate metodele tradiţionale se bazează pe date contabile şi pe anumite corective mai mult sau mai puţin arbitrare. Excepţînd metoda valorii substanţiale, care reflectă suma elementelor patrimoniale actualizate la preţul pieţei, toate celelalte metode se bazează pe randamentul contabil.

Dinamica accentuată a economiei de piaţă, ca şi fenomenul instabilităţii monetar-financiare au creat o serie de probleme privind utilizarea informaţiilor furnizate de contabilitate. Astfel, în **beneficiul sau randamentul contabil** se reflectă nu doar cifra de afaceri sau nivelul încasărilor, ci şi diferenţa favorabilă a stocurilor de produse finite şi conturile încasabile sau valorile potenţial realizabile. Pe de altă parte, o serie de teoreticieni şi analişti financiari din ţările dezvoltate au abordat problema prin prisma unor "convenţionalisme" adoptate în contabilitate (calculaţia costurilor, reevaluarea etc.) care denaturează uneori fenomenul financiar.

Iată doar cîteva premise ale elaborării şi utilizării "metodei fluxurilor financiare", cunoscută în literatura de specialitate şi sub denumirea de "discounted cash flows method". Această metodă îşi are originea în teoria şi practica evaluării proiectelor de investiţii. S-a afirmat pe bună dreptate că motivaţia investitorului nu este doar obţinerea maximului de profit, ci în primul rînd recuperarea unei sume cel puţin egală cu suma avansată iniţial în investiţie, ţinînd seama, evident, şi de rentabilitatea pe care i-ar procura-o afectarea acestei sume în alte investiţii sau plasamente. Interesează, deci, mărimea fluxurilor băneşti afectate unei investiţii, pe de o parte, iar pe de altă parte, mărimea fluxurilor pe care le va genera fluxul de investiţii.

Conceptului de flux financiar i s-au dat mai multe accepţiuni în limbajul curent: **flux de trezorerie, flux de lichidităţi, flux de numerar, flux de încasări nete** etc., dar, în esenţă, toate aceste denumiri reflectă acelaşi conţinut: diferenţa dintre toate încasările şi toate ieşirile de disponibilităţi provenind din activitatea de exploataţie a întreprinderilor sau din efectuarea unor investiţii. În măsura în care "cash-flow" constituie o diferenţă între toate plăţile efectuate şi suma încasărilor realizate, considerăm că este corect a fi denumit flux de încasări nete.

Cuantificat, fluxul de încasări nete se prezintă ca o sumă algebrică a amortismentului şi rezultatului net după distribuirea dividendelor (beneficiul sau profitul net rămas la dispoziţia întreprinderilor). În mod cu totul excepţional, pot fi integrate în fluxul financiar retragerile de sume din conturile de provizii sau rezultate din regularizările de amortisment. Aceasta, însă, este valabilă în situaţia unui singur exerciţiu financiar. În cazul evaluării proiectelor de investiţii sau al evaluării întreprinderii în ansamblu, problema se complică.

V. COCRIŞ

Managementul grupurilor (IV)

Structura grupului de muncă

Structura grupului de muncă este elementul esenţial al funcţionării acestuia. Ea poate fi definită prin dimensiuni multiple: **rolurile membrului; autoritatea în grup; relaţiile de comunicare; modelul afectiv al grupului**, ca model a relaţiilor dintre membrii lui, nu dintre roluri, deşi există interdependenţă între ele. Oricare dintre dimensiunile definitorii relevate mai sus conduce, în final, la ideea existenţei unui model structural al grupului care influenţează funcţionarea acestuia. Structura nu este ceva pe care grupurile îl pot avea sau nu, ci un element esenţial al existenţei lor, ce le deosebesc aşa cum persoanele pot fi diferite, între ele după sinteza specifică personalităţii lor.

Rolurile membrului

Organizarea întreprinderii în grupuri şi a grupurilor pe roluri este consecinţa diviziunii muncii, înţeleasă ca repartizare de funcţii integrate la nivelul grupului. Grupul există ca atare numai în măsura în care dispune de o ierarhie de status-uri şi roluri. Noţiunile de rol şi status (poziţia unui individ în cadrul unui sistem social) continuă să fie controversată. Punînd accentul pe interacţiune, T.R. Sarbin (1954) defineşte rolul ca o secvenţă modelată de acţiuni sau fapte învăţate, efectuate de o persoană într-o situaţie de acţiune. Noţiunea de rol exprimă atît un comportament efectiv, cît şi o prescripţie normativă.

De ce sîntem tentaţi să spunem că un anume şef, de pildă directorul economic al unei organizaţii va convoca o şedinţă cu membrii grupului din departamentul financiar-contabil, în care va face o relevantă analiză a programului de export iar secretara desemnată va lua notiţe? Un motiv este acela că fiecare dintre indivizi îndeplineşte un rol, adică posedă un set comportamente, "aşteptate" a se realiza în funcţie de poziţia pe care o ocupă în grup. Cînd lucrează într-un grup de muncă, indivizii îndeplinesc, de obicei, mai multe roluri. De exemplu, o persoană poate avea rol de expert într-un domeniu dat, de reprezentant al unui anume grup de comandă şi rolul de membru al resurselor umane al propriei organizaţii. Numai faptul că un individ este membrul unui grup, aduce cu sine alte roluri posibile. Unele dintre ele sînt stabilite iniţial: de exemplu, prin numirea (ca maistru pentru a conduce un atelier); altele se dezvoltă ca urmare a activităţii grupului, membrii preluînd şi roluri diferite de ale celorlalţi.

Rolurile obişnuite ale membrilor unui grup de muncă, se împart în trei **categorii**: roluri centrate pe sarcină; roluri pentru menţinerea grupului şi roluri de satisfacere a nevoilor membrilor.

Grupul rolurilor centrate pe sarcină

Grupul rolurile centrate pe sarcină sînt rolurile care ajută un grup să se dezvolte şi să-şi atingă obiectivele. Din această categorie tipurile de roluri mai frecvente sînt:

- **iniţiatorul-contribuitorul**: sugerează căi de realizare a sarcinilor şi recomandă sistematic proceduri de rezolvare a unei probleme sau a unei sarcini;
- **solicitantul de informaţii**: solicită informaţii, puncte de vedere şi sugestii privind o problemă sau o sarcină;
- **ofertantul de informaţii**: oferă informaţii, puncte de vedere şi sugestii privind o problemă sau o sarcină.
- **coordonatorul**: clarifică şi sintetizează diferite idei în scopul de a menţine o "unitate" în cadrul activităţilor prestate de grup;
- **orientatorul**: "reuneşte sarcinile" într-un tot, oferă puncte de plecare pentru diferite obiective şi pune la dispoziţie "piste" privind direcţiile de discuţie;
- **animatorul**: vitalizează şi însufleţeşte grupul să-şi ridice nivelul de muncă la cote mai înalte, cu tendinţe spre o calitate "totală";

Rolurile pentru menţinerea grupului

Sînt de fapt roluri de realizare a solidarităţii care asigură "întreţinerea" unităţii grupului, a relaţiilor interpersonale pozitive între membrii grupului şi dezvoltă abilităţile membrilor pentru ca aceştia să lucreze împreună şi eficient. Din această categorie fac parte, în special, următoarele tipuri:

- **încurajatorul**: persoana care exprimă verbal şi nonverbal căldura şi prietenia între membrii grupului, încurajîndu-i şi îmbunătăţindu-le contribuţiile;
- **armonizatorul**: mediază neînţelegerile dintre diferiţi membri şi încearcă să aplaneze conflictele;
- **paznicul de barieră**: veghează pentru a păstra "deschise" reţelele de comunicare şi promovează participarea la dialog a tuturor membrilor grupului;
- **evaluatorul**: prezintă condiţiile efective de lucru ale grupului şi evaluează periodic dacă membrii acestuia sînt satisfăcuţi de modul în care funcţionează grupul;
- **observatorul grupului**: urmăreşte activităţile interne ale grupului şi evidenţiază feedback-ul în legătură cu modul în care participanţii realizează aceste activităţi şi sugerează căile prin care grupul ar putea funcţiona mai bine;
- **urmăritorul**: merge alături de grup, se manifestă prietenos, dar este relativ pasiv.

Rolurile izvorîte din nevoi individuale

Rolurile izvorîte din nevoi individuale se referă la trebuinţele personale ale membrilor grupului. Uneori ele constituie obstacole în realizarea productivităţii şi eficienţei grupului. Tipurile de roluri mai frecvente:

- **agresorul**: diminuează contribuţia colegilor, atacîndu-le ideile, ridiculizîndu-le sentimentele şi dorinţa de competitivitate;
- **dominatorul**: încearcă să-şi asigure controlul şi conducerea grupului, prin diferite "procedee"; dă ordine, întrerupe membrii grupului din activitate ş.a.m.d.;
- **inhibitorul**: negativist de profesie, refractar la ideile noi, deseori obligă grupul să revină asupra unor puncte de vedere stabilite anterior;
- **recunoscătorul**: solicită atenţie din partea grupului, se referă adesea la realizările şi capacităţile acestuia şi acţionează pentru a preveni plasarea unui membru într-o poziţie inferioară poziţiei lui.

Cînd devin rolurile eficiente?

Pentru a-şi atinge obiectivele grupurile au nevoie de o serie întreagă de roluri centrate pe sarcini şi de menţinere. În caz contrar grupurile vor avea dificultăţi în funcţionare. Dacă se întîmplă că membrii grupului tind să accentueze în special numai rolurile privind realizarea sarcinilor, grupul va avea dificultăţi în realizarea obiectivelor, pentru că relaţiile dintre membrii grupului sînt pe cale de a se deteriora. Invers dacă membrii grupului accentuează în special numai rolurile de menţinere, membrii se vor înţelege foarte bine între ei dar vor fi presaţi de termenele de realizare a sarcinilor. Cu cît membrii grupului tind să acorde importanţă deosebită rolurile izvorîte din nevoi personale, cu atît rolurile privind realizarea sarcinilor şi cele de menţinere a grupului sînt mai necesare pentru a contracara impactul negativ al rolurilor izvorîte din nevoi individuale.

Eugen RÂPĂ

Meserii trecute în cartea de muncă

Numărătorul de pelicani

Meseriile pe care le practică unii oameni sînt destul de ciudate. Una dintre acestea este aceea de numărător de pelicani. Menționăm că numărătorii sînt angajați legal, cu carte de muncă.

Numărătorul de pelicani este persoana care numără pelicani, dar își poate folosi talentul și pentru alte specii, cum ar fi rațe, gîște, cocori etc. Aceste persoane zboară cu elicopterul deasupra unor zone (de exemplu Delta Dunării) și estimează numărul de indivizi ai unei anumite specii de păsări. Talentul de a estima aceste populații cu eroare de maximum 5% este cîștigat în urma unui antrenament îndelungat. Iată în ce constă antrenamentul: instructorul ia, dintr-o pungă, un pumn de orez și îl împrăștie pe masă; viitorul numărător de pelicani privește timp de zece secunde, apoi zice o cifră (care se dorește a fi numărul boabelor de orez). După antrenamente îndelungi, eroarea devine maximum 5%.

Dan FODOR

Geniu sau paranoia?

3 cercetători ieșeni susțin că au fondat o nouă teorie a evoluției vieții pe pămînt

Trei cercetători ieșeni, Daniela Mariana Manu - medic, Mihai Seserman - lector universitar (Catedra de filosofie), Liviu Lupu - inginer, după șase luni de cercetări au finalizat o teorie pe care au sintetizat-o în lucrarea intitulată "Psihotronică". Doamna Mariana Manu a afirmat că "această lucrare este mult mai importantă decît descoperirea energiei nucleare". Lucrarea susține că suportul fiziologic al gîndirii ar fi anumite procese din creier, procese care se bazează pe tostor. Se afirmă că tostorul are proprietăți cu totul deosebite, chiar dacă se găsește în compuși de genul fosfolipidelor. Alte idei ale lucrării sînt că țesutul nervos, din punct de vedere filogenetic, a impus dezvoltarea întregului organism, și că viața a apărut datorită proprietăților anormale ale apei. Lucrarea va fi lansată pe data de 19 iulie 1993, la Casa Scriitorilor, unde vor veni oameni de știință din Austria și Germania. Dacă aceștia își vor da girul științific, cercetătorii ieșeni vor încerca să obțină fondurile necesare pentru verificarea în laborator a teoriei lor. **(D. F.)**

La inițiativa a doi pastori germani

Au apărut bisericile mobile

Tot mai multele bănci goale din biserica din Lîngen, unde slujește, l-au determinat pe pastorul Bruckhard Friederich să pornească o afacere neobișnuită. Împreună cu pastorul Alfred Tnnis din Emsburgen a construit și dotat primele biserici mobile din lume. Acestea sînt amplasate pe platforme de vagon și dotate corespunzător: cu turlă, clopot, mobilier și obiecte de cult în interior. Platformele sînt tractate de camionul parohiei.

Părintele Tnnis declară: "Dacă oamenii nu merg la biserică, atunci biserica va merge la ei". Pornind de la acest principiu, biserica este deseori comandată pentru nunți, botezuri și înmormîntări. Enoriașii mai credincioși solicită biserica chiar la slujbele obișnuite, de duminică. Tinerii sînt cei mai atrași de această metodă. Ei vizitează biserica, din curiozitate, ascultînd astfel învățăturile Domnului. Pastorul Bruckhard este foarte mulțumit de rezultate și vrea să extindă metoda în întreaga Germanie.

Manola PETROVICI

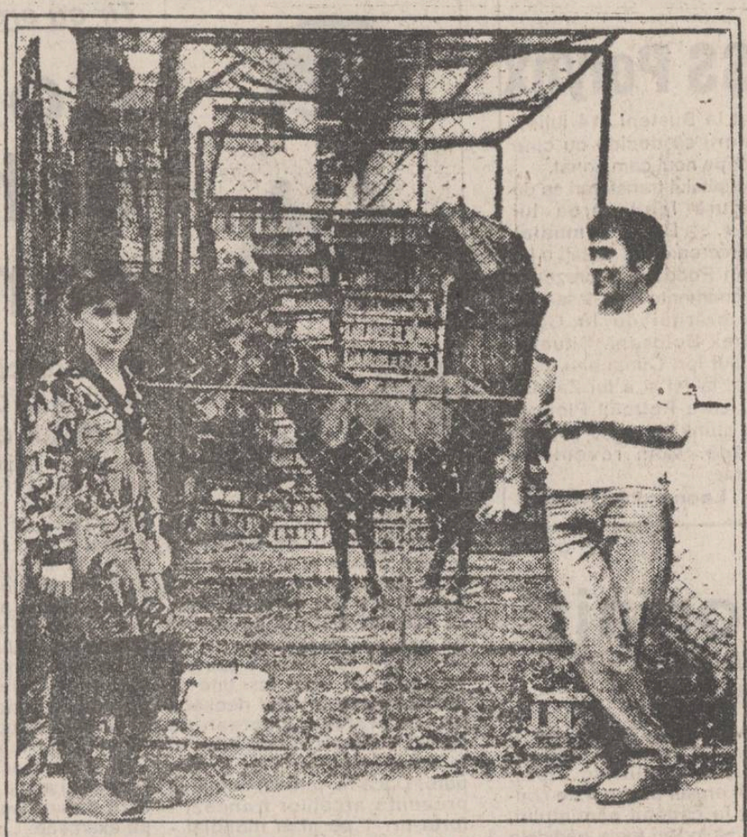

Pentru cine a pierdut un mînz

Virgil Rusu (foto-dreapta), șeful Unității nr. 212 de destacare a cărnii (din cadrul Complexului comercial "Nicolina") a găsit, săptămîna trecută, un mînz, rătăcit probabil de stăpînul său. Ziua, mînzul este ținut în țarcul pentru ambalaje (din dreptul magazinului), iar noaptea este închis în magazinul de carne.

Mînzul este hrănit și adăpat cu mare grijă. Virgil Rusu declarînd că-l așteaptă pe proprietar să-și identifice animalul și să și-l ia acasă, dar nu înainte de a plăti contravaloarea "cazării și mesei" oferite de șeful magazinului de carne.

Constantin PLOP

TELEFOANE UTILE

- SALVARE: 961
- POMPIERI: 981
- POLIȚIE: Inspectoratul Județean 146666, 140020, 146840; Municipiu 146850; Serviciul Circulație 140070
- AGENȚIA CFR 147673
- INFORMAȚII GARĂ: 146333
- AUTOGARĂ: 146587
- AGENȚIA TAROM: 115239
- INFORMAȚII AEROPORT: 178126
- STAȚII PECO: Baș Ceaus - 176865; Aurel Vlaicu - 175812; Bucium - 132891; Crișan 112182; Păcurari 164142; Sărărie 147480
- DISPECERATE: RA Gaz-Metan - 141737; RA Apă-Canal 142451; Renel - 147070, deranjamente - 147070; Termoficare - 141956; RA Locuința - 112434; Telefoane - Deranjamente - 921; Protecția mediului - 147010.
- GARDA FINANCIARĂ: 112851, 112427
- ADMINISTRAȚIA FINANCIARĂ: 143030
- NOTARIAT: 147574
- TRIBUNAL: 146300
- PROCURATURĂ: 146630
- CAMERA DE COMERȚ: 117757
- CENTRUL MILITAR JUDEȚEAN: 146370
- HOTELURI: Moldova - 142225; Traian - 143330; Unirea - 142110; Sport - 137817
- POLICLINICA CU PLATĂ: triaj informații - 117244.
- OFICIUL JUDEȚEAN PENTRU PROTECȚIA CONSUMATORILOR: 145392

MICA PUBLICITATE

AUTO-MOTO

• Societate comercială, vinde din stoc anvelope Danubiana București 1100-20/16, preț 94.288 și 1000-20/16 preț 85.398. Relații Șoseaua Ungheni nr. 2 (Autobaza nr.1). (11435)

• Vînd piese ARO: punte spate completă, discuri, cutie viteză, carcasă ambreaj. Vînd Audi 100 S5 pentru piese de schimb, sau piese dezmembrate, parbriz față, lunetă, capotă, față-spate, scaune, față spate, planetare, roți complet, faruri. Tel. 145667.

VÎNZĂRI

Vînd incubatoare 60 ouă, 25 000 lei, țigări românești și aparate pentru distrus țînțari (en-gross). Tel. 111794 (str. Pinului nr. 10). (11413).

Vînd plasă sîrmă, rățuște, var. Str. Trei Fîntîni, șos. Bucium Tomești, lîngă serele Vlădiceni. (11429)

Vînd Fax și xerox. Tel. 125492.

ÎNCHIRIERI

• Caut garsonieră (apartament), (semi)mobilat(ă), ofer 10-12 mii lei, plata lunar. Tel. 176918, 172557 (int.21).

SCHIMBURI

Schimb garsonieră confort 1 central Buhuși cu locuință Iași. Tel. 112225 - orele 16-20. (11450)

Schimb apartament două camere Splai Bahlui cu apartament 1 cameră orice zonă. Tel. 151828, după ora 16.

OFERTE-SERVICII

Filmări video. Tel. 114422. (11339)

Filmări video de calitate. Tel. 142528. (11142)

• Operator tv efectuez filmări de calitate. Tel. 123898. (11337)

• Filmări video seriozitate. Tel. 116710. (11156).

LOCURI DE MUNCĂ

• Societate comercială angajează confecționere. Tel. 130231. (11307).

DIVERSE

SC "CHRIS" SRL Oradea produce praf de înghețată cu diverse esențe din import. Livrarea se face în Piatra Neamț. Relații la telefon 093/617216 după ora 16. (11438)

RAGCC Iași invită pe cei ce țin locuri în cimitirele orașului Iași să îngrijească aceste locuri pentru a avea un aspect civilizat. Conform regulamentului de funcționare al cimitirelor, locurile neîngrijite se consideră abandonate și vor fi vîndute pe bază de cerere altor persoane. Amenajarea mormintelor se poate face și cu personalul regiei la un tarif convenabil ce se achită la administrația fiecărui cimitir.

SC UNIREA SA Iași organizează la sediul său din Calea Chișinăului nr. 173 licitație privind vînzarea de mijloace fixe aprobate la casare pe anul 1993 către societăți comerciale cu capital de stat sau privat precum și persoanelor particulare autorizate. Licitația a I-a va avea loc în 2 septembrie 1993 ora 9,00; în caz de neadjudecare, licitația a II-a în 16 septembrie 1993; licitația a III-a din 30 septembrie 1993 ora 9.00. Listele cu utilaje pot fi consultate la societatea noastră (la compartimentul Mecanic șef). Cei interesați au obligația de a depune garanția de 10% din valoarea de pornire. Listele cuprind: rezervoare, cazane frămîntare, agregat măruntăi miez, pompe centrifugale, Cerna, pompe ACV, aparate de măsurat mărimi electrice, baiante 10 kg, electropalan, palane, autotrigorifică 16 tone, aspirator praf, crocane, butelii, sifon, mașini găurit MG, mese, banc metalic. Licitațiile se vor face oral.

Societate comercială vinde din stoc anvelope Danubiana București 1100-20/16, preț 94 288 și 1000-20/16 preț 85 398. Relații Șoseaua Ungheni nr. 2 (Autobaza nr.1). (11435)

MATRIMONIALE

Italian patron office import-export diamante, pietre prețioase și aur, absolut singur înăuntrul sufletului, necăsătorit, stare materială foarte bună, 48 ani, cu spiritul încă tînăr, prezentabil, de o fidelitate absolută, nebăutor, nefumător, maximă seriozitate, caut exclusiv domnișoară/doamnă tînără, frumoasă, afectuoasă, 20/35 ani, chiar și divorțată, interesată de cunoașterea mea doar în scopul unei căsătorii din dragoste. Scrieți-mi, atașînd o fotografie. Adresa mea: Camerin Giorgio, Via San Salvatore 38/F, Valenza (AL), Italia, tel. 0131/953117. NB. Telefonare non serve, non voglio/Scrivetemi tassativamente in italiano, non importa errori, per foto intendo faccia, fronte e profilo, intera persona, in piedi, fronte e profilo, la descrizione deve esser dettagliata più possibile, e'inutile scrivere senza i requisiti richiesti, la lettera verra' cestinata. Se dopo i tempi tecnici postali non ricevete risposta, la risposta vi e'già stata data e'negativa non solecitate grazie. Tutto si fara'per corrispondeza fino alla mia decisione d'incontro.

CONDOLEANȚE

Colectivul stomatologic de la Policlinica CFR Iași este alături de fam. Crișmaru în momentele cumplite pricinuite de moartea fulgerătoare, la numai 26 de ani, a fiicei Cristina.

Familia preot Nechita Vasile transmite sincere condoleanțe familiilor Iuria și Gîlcă pentru pierderea suferită. Nu-i vom uita niciodată. Dumnezeu să-i ierte. (11456)

MESAJE

Gigi Ursachi aduce mulțumiri conducerii Restaurantului Unirea și întregului colectiv pentru înțelegerea suferinței pricinuite de pierderea soției și pentru tot sprijinul acordat ceremonialului despărțirii. (11455)

Gigi Ursachi aduce mulțumiri conducerii Hotelului Unirea și întregului colectiv pentru înțelegerea suferinței pricinuite de pierderea soției și pentru tot sprijinul acordat ceremonialului despărțirii. (11455)

Anunțurile pentru mica publicitate se primesc la birourile noastre din Bd. Copou nr. 19, Agenția de turism "AMIRAL" (lîngă cofetăria "Opera") și la sediul redacției din str. Smîrdan nr. 5, între orele 8,30 - 15,00.

The FULBRIGHT COMMISSION

Str. Muzeul Zambaccian nr. 21A, 71277 București,
Tel: 01/312.58.67, 312.58.68, 312.58.69

În afara programelor Fulbright propriu-zise, Comisia Fulbright din București oferă asistență, informații și consiliere tuturor tinerilor care doresc să solicite individual burse de studii și doctorat în Statele Unite, inclusiv în ceea ce privește testele de limba engleză necesare oricărei candidaturi.

THE FULBRIGHT COMMISSION

IS PLEASED TO ANNOUNCE
THE 1994-1995 FULBRIGHT LECTURING AND RESEARCH GRANTS COMPETITION FOR ROMANIANS

APLICATIONS ARE SOLICITED IN THE FOLLOWING CATEGORIES

UNIVERSITY LECTURER AWARDS: DOCTORAL DEGREE OR EQUIVALENT PROFESSIONAL TRAINING OR EXPERIENCE REQUIRED; LECTURESHIPS IN THE UNITED STATES FOR 9-10 MONTHS. LECTURESHIPS FOR QUALIFIED SCHOLARS TO TEACH ROMANIAN LANGUAGE AND LITERATURE COURSES OR COURSES IN THE HUMANITIES AND SOCIAL SCIENCES

RESEARCH AWARDS: IN THE CATEGORIES OF POST DOCTORAL RESEARCH AND GRADUATE STUDY IN ALL FIELDS. GRANTS ARE FOR LABORATORY AND OTHER RESEARCH ONLY; NO INTERNSHIP OR RESIDENCY TRAINING IS PERMITTED

ALL APPLICANTS MUST DEMONSTRATE FLUENCY IN ENGLISH. THE COPETITION WILL BE BASED ON THE MERITS OF APPLICANTS' CREDENTIALS, LETTERS OF RECOMMENDATION AND WRITTEN PROPOSAL OF ACTIVITY

APPLICATION REQUEST FORMS FOR THE FULBRIGHT COMPETITION WILL BE AVAILABLE BEGINNING JUNE 21 1993, AT THE FOLLOWING LOCATIONS:
FULBRIGHT COMMISSION IN BUCHAREST, 21A MUZEUL ZAMBACCIAN ST., AND FROM UNIVERSITY LIBRARIES IN BRASOV, CLIJ, CONSTANTA, CRAIOVA, GALATI, IASI, SIBIU, TIMISOARA AND OTHERS

ALL POTENTIAL CADIDATES WHO MEET THE BASIC REQUIREMENTS WILL RECEIVE FULL APPLICATION FORMS

THE DEADLINE FOR SUBMISSION OF COMPLETED APPLICATIONS IS SEPTEMBER 30, 1993
PLEASE RETURN COMPLETED APPLICATION FORMS BY MAIL TO THE
FULBRIGHT COMMISSION
Str. Muzeul Zambaccian nr. 21A, 71277
Tel. 01/312.58.67, 312.58.68, 312.58.69

monitorul

Director onorific:
AUREL LEON
FLORIN FLORESCU
redactor șef
DAN RADU
redactor șef adjunct
Tudor Agavriloaei -
secretar general de redacție

EVENIMENT: TONI HRIȚAC (șef-secție), Eduard Calotă, Mihaela Cănănău, Vasile Cojocariu, Dan Fodor, Cristian Hanganu, Dumitru Hăriga, Sorin Simon, Adina Scutelnicu, Ovidiu Scutelnicu, Vali Știrbu.
FOTOREPORTER: Constantin Plop
POLITIC: OVIDIU ȘIMONCA, Radu Meșniță, Lucian Postu, Cristian Racu.
ECONOMIE: COSTEL STROESCU, Mihaela Brezeanu, Alin Tocan
REPORTERI SPECIALI: Cornel Cristoiu, Dorin Popa.
SPORT: G.I. NICOLAE, Leonard Cănănău, G. Anghel, Victor Grădinariu, I.C. Teodor.
REDACTOR DE SERVICIU: Ion N. Oprea.
GRAFICĂ: Lucian Amarii, Daniel Melinte
RECLAMĂ-PUBLICITATE: DANIEL SÎRBU, Cătălina Ailiesei, Liliana Cozma, Maria Vornicu.
CULEGERE - TEHNOREDACTARE COMPUTERIZATĂ: Cornelia Agavriloaei, Cerasela Cirimpei, Petronela Macovei, Florin Pavel, Liliana Signeanu, Mihaela Spineanu.

Cristina Popescu - director de programe RADIO NORD-EST.
Livia Susanu - director de producție RADIO NORD-EST.
Mona Dirțu - editor NORD-EST PRESS.

EDITOR
NORD-EST s.r.l.
Director general
ALEXANDRU LĂZESCU
Director literar-artistic
FLORIN ZAMFIRESCU
Director comercial
CEZAR CALUSCHI
Manager Gabriel Rusu

ADRESA REDACȚIEI:
Str. SMÎRDAN nr. 5
Tel. 17.25.57 (centrala)
Fax: 14.45.77

ABONAMENTELE se pot face la orice oficiu poștal din țară. MONITORUL figurează în catalogul presei interne la poziția 838.

Tiparul executat la S.C. DOSOFTEI S.A. Iași

SC ALIMENTARA SA IAȘI

TIME IS MONEY

Casa de comenzi
TELEMARK
vă ajută să economisiți timp

Bd. Independenței 142607
147659

Alexandru cel Bun 152742
152746

Comenzile se pot efectua între orele 10 - 15

Livrarea se va face la ora indicată de solicitant cu o marjă de 1/2 oră în plus sau în minus.

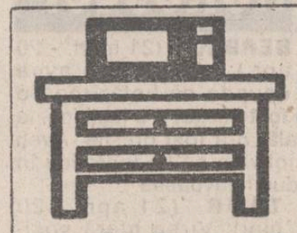

Elegant Practic Plăcut

Orice piesă de mobilier
la comandă sau gata confecționată
la prețuri convenabile
prin
Standard Comercial Moldavia
Str. Bradului nr. 5
tel. 122850

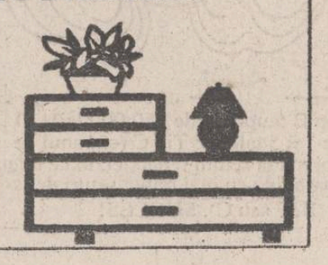

Vacanta fotbalistică

Noutăţi de la CSS Polynx

După cum se ştie, în urma hotărîrii de ultim moment a FRF sezonul fotbalistic va începe cu o săptămînă mai devreme (14 august). Din această cauză, şi programul de antrenament al echipelor divizionare s-a decalat. În această situaţie se află şi cele două formaţii ieşene Polynx şi Constructorul. Interesîndu-ne pentru dvs. de noutăţile de ultimă oră ale echipei din Copou am aflat că deocamdată lotul de jucători nu a fost stabilit, urmînd ca în cîteva zile, pînă cînd echipa va pleca într-un stagiu de pregătire centralizat la Buşteni (14 iulie), antrenorii să decidă cu cine vor începe noul campionat.

La capitolul transferări se dă ca sigură legitimarea lui Dobrea. De semnalat reîntoarcerea de la Galaţi a lui Aurelian Podoabă şi prezenţa la antrenamente a ex-ieşeanului Amorăriţei de la CSM Mecanex Botoşani. Situaţia portarului Ion Cîmpeanu este neclară, la fel şi a lui Zafiris, pentru care Petrolul Ploieşti cere o sumă cu multe zerouri în coadă. Vom reveni cu amănunte.

Leonard CĂNĂNĂU

Rugby- Divizia A2

Al treilea forfait!

■ *Două propuneri (mai în glumă, mai în serios) pe adresa Federaţiei*

Temerile noastre privind prezumtivul spectacol rugbystic de sîmbătă dimineaţa s-au dovedit, din nefericire, reale. Fiind vorba de ultima etapă a seriei 1 a Diviziei A2, serie cu conturile încheiate, rugbyştii de la Dunărea Giurgiu nu au binevoit să cheltuiască banii necesari unei deplasări de 500 km, pentru un meci fără absolut nici o miză...Astfel, echipa ieşeană Politehnica Agronomia a reuşit un record, demn de antologia "murphologiei" tranziţiei româneşti: să cîştige 9 puncte fără să dea măcar un şut în mingea aceea lunguiaţă, numai prin neprezentări!

De aceea, propunem Federaţiei de specialitate (mai ales acelor membri care au simţul umorului şi care, în timpul plicticoaselor şedinţe, citesc pe ascuns cotidianul nostru) cîteva amendamente la regulamentul competiţional. Mai întîi, avînd în vedere că echipele care fac un număr de 3 neprezentări sînt eliminate din competiţie, am propune ca şi cele la care adversarii nu se prezintă de 3 ori să fie gratulate măcar cu un loc mai sus în clasament. În felul acesta am reuşi promovarea în Divizia A1.

În fond, este vorba de o investiţie de muncă la antrenamente, de emoţii etc. Apoi, dacă tot oraşul nostru este considerat la capătul pămîntului, ce-ar fi să jucăm toate partidele în deplasare? Lupta pentru promovare în sezonul viitor va fi extraordinar de dificilă, iar un rol important îl va avea esaverajul, care nu poate fi substanţial cu victorii la masa verde cu 5-0. E drept, în deplasări mai putem şi pierde, dar cine nu riscă...

Lăsînd gluma la o parte, să consemnăm faptul că s-a încheiat divizia A2, echipa ieşeană s-a numărat printre protagoniste, a realizat spectacole rugbystice autentice, dar... bîrlădenii au fost cu un meci mai buni decît noi şi au promovat. În final, trebuie amintit că, totuşi, cei care au urcat dealul Copoului n-au venit chiar degeaba. Echipa de juniori Politehnica CSS Unirea (antrenor prof. Laurenţiu Vîrşe) a fost premiată pentru locul 3 obţinut în cadrul Diviziei Naţionale. Ceea ce ne dă speranţa apropiată de certitudine că în curînd vom vedea la Iaşi şi rugby de primă divizie.

G.I. NICOLAE

Din culisele sportului

■ *Debut la 15 ani*

În partida Irak - Palestina (încheiată cu scorul de 8-0 pentru gazde), contînd pentru preliminariile C.M. de fotbal din 1994, s-a înregistrat un record demn de Guinness Book. În echipa ţării gazdă a debutat Farook Aziz, care la data disputării meciului avea vîrsta de... 15 ani, 4 luni şi 20 de zile!

■ *Dragoste la prima vedere*

La J.O. de la Barcelona, atletul englez Dereck Redmond a avut un mare ghinion: în semifinala probei de 400 m el a suferit o ruptură la tendonul lui Achile şi n-a mai putut evolua în finală. Consolarea şi-a găsit-o, însă, destul de repede, alături de o altă atletă britanică, Sharon Davies. Cei doi trăiesc de atunci o dragoste profundă şi se zvoneşte că nunta nu e departe...

■ *Steffi, singura "normală"*

În ziua în care se disputau semifinalele turneului feminin de tenis de la Wimbledon mai multe ziare britanice au titrat: "Trei lesbiene contra Steffi Graf". Ziariştii se refereau la faptul că trei dintre semifinaliste, Navratilova, Novotna şi Concita Martinez, sînt cunoscute pentru atracţia deosebită pe care o manifestă femeile asupra lor. Singura "normală" era Steffi Graf. Poate de asta a şi cîştigat turneul!?

■ *Schimbări la nivel înalt*

După ce a condus timp de 23 de ani Federaţia Turcă de Baschet, Osman Solakoglu s-a retras din activitate, noul preşedinte devenind Turgay Demirel, fost jucător la Galatasaray Istanbul şi actualul reprezentant al firmei "Reebok" în Turcia. Ca director tehnic al loturilor naţionale a fost numit Yalcin Granit, în vîrstă de 60 de ani, iar la conducerea reprezentativei de seniori a fost reconfirmat Aydan Siyarus.

G.I.N.

Tir cu arcul

Constantin Frai şi echipa CSM Iaşi - campioni naţionali

■ *"Concursul de la Iaşi va deveni tradiţional în calendarul internaţional al tirului cu arcul", ne-a declarat secretarul Federaţiei Române de tir cu arcul, dl. Octavian Niţă.*

După cum v-am mai informat, la sfîrşitul săptămînii trecute au avut loc campionatele naţionale şi internaţionale ale României la tir cu arcul. Ca martor ocular şi al ediţiei trecute, disputată tot pe modernul poligon din Iaşi, vă pot informa că această ediţie a înregistrat un progres însemnat atît ca organizare (dl. Florin Popovici, preşedintele CSM Iaşi ţine să mulţumească în mod deosebit Inspectoratului Judeţean de Poliţie pentru sprijinul acordat în acest sens) cît şi ca participare. Dacă ne referim numai la prezenţa arcaşilor francezi - forţa nr. 1 pe plan mondial - care, în afara campionului olimpic Sebastian Fluter au adus la Iaşi crema sportului cu săgeţi din hexagon şi de fraţii noştrii de peste Prut - mereu ambiţioşi şi bine pregătiţi - ne dăm seama de valoarea cu adevărat internaţională a competiţiei. Toate disputele au fost extrem de echilibrate şi dramatice, dar ne referim în special la faza finală a concursului masculin de pe echipe. În semifinala cu Moldova, echipa României a tras mai slab în prima serie dar la a doua manşă a reuşit să se apropie la numai 1 punct de arcaşii din Chişinău. În finala mare, Franţa a învins Moldova cu 229-228 iar românii au pierdut locul 3 la aceeaşi diferenţă de un punct faţă de Franţa II.

La campionatele naţionale, ieşeanul Constantin Frai a dovedit ca şi anul trecut, ca şi în iarnă la campionatul de sală că este cel mai bun arcaş al ţării şi că eşecul de la Cupa României a fost un simplu accident datorat solicitării sesiunii de examene. La echipe, laşul a demonstrat că este principala pepinieră a acestui sport din România, cîştigînd la o diferenţă de 55 de puncte în faţa rivalilor din Valea Jiului.

Clasamente: seniori individuali 1. Constantin Frai (CSM Iaşi) 1283 p, 2. Gigi Puşcă (Minerul Aninoasa) 1228n p, 3. Cezar Alexandrescu (CSM Iaşi) 1224 p.

Echipe: 1. CSM Iaşi (Constantin Frai, Cezar Alexandrescu, Ion Lungu - antrenor prof. Mihai Alexandrescu) 3669 p; 2. Minerul Aninoasa 3614 p; 3. CSM Iaşi II 2968 p.

Senioare individual. 1. Simona Lămăşan Băncilă (Minerul Aninoasa) 1145 p; 2. Liliana Juravle (CSS Rădăuţi) 1132 p; 3. Judith Ferencz (Mobila Satu Mare) 1128 p.

Echipe: 1. Minerul Aninoasa 3327 p, 2. CSS Rădăuţi 3009 p. Locul 3 nu s-a acordat, celelalte echipe nerealizînd baremul de punctaj FRTA.

La internaţionale, s-a confirmat clasa arcaşilor francezi învingători în trei din cele 4 probe.

Seniori individual: 1. Lodovic Cottry (Franţa); 2. Christophe Bouache (Franţa); 3. Serghei Lapikov (Moldova).

Echipe: 1. Franţa; 2. Moldova. 3. Franţa II.

Senioare: 1. Irina Ceban (Moldova); 2. Stephanie Vachet (Franţa); 3. Solange Joel (Franţa).

Echipe: 1. Franţa, 2. Molodva, 3. România.

Premierea a fost efectuată de dl. Adrian Poiană din partea OJTS Iaşi şi de dl. D. Moldoveanu, directorul Staţiunii balneare Nicolina, sponsorul acestei acţiuni.

Mentorului echipei de arcaşi CSS Rădăuţi, dl. Alexandru Deneş i s-a conferit titlul de antrenor emerit.

La sfîrşitul concursului l-am abordat pe secretarul Federaţiei Române de Tir cu Arcul, dl. Octavian Niţă, care ne-a declarat următoarele: "Concursul a fost o reuşită organizarea fiind impecabilă în cele mai mici amănunte. Îmi pare rău că au refuzat să vină arcaşii italieni, iar olandezii sosesc abia mîine la un stagiu de pregătire. Oricum, competiţia de la Iaşi se înscrie din ce în ce mai mult în calendarul tradiţional al tirului cu arcul european. Ne pregătim pentru campionatele mondiale de la Antalya, unde sper să obţinem rezultate bune şi mai sper că în 1996 tirul cu arcul românesc va fi prezent şi la J.O.

G.I. NICOLAE

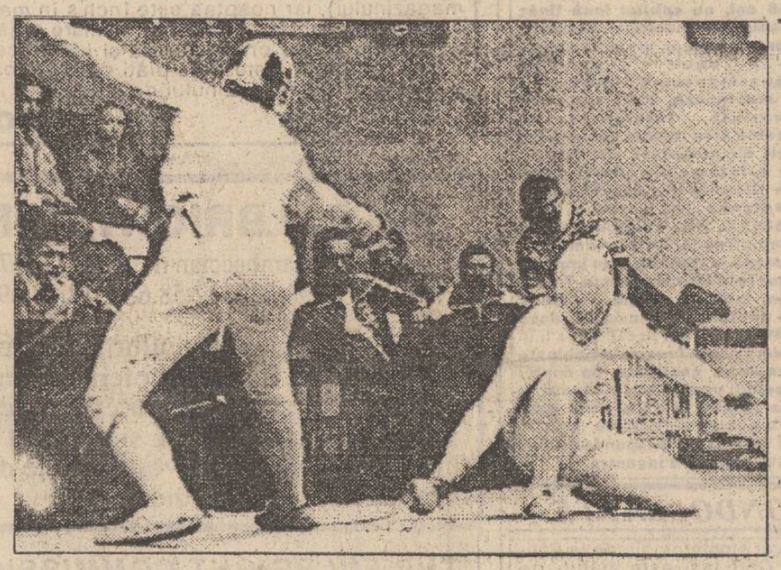

Ca şi la J.O. de la Barcelona

Sabrerii români pe locul 4 la Mondiale

În finala mică (pentru locurile 3-4) a Campionatului Mondial de scrimă de la Essen (Germania), echipa de sabie a României a fost învinsă cu 3-9 de către echipa ţării gazdă, reeditînd performanţa de la J.O. de la Barcelona cînd s-a clasat pe locul 4. Lotul sabrerilor români a cuprins pe: Vilmoş Szabo, Daniel Grigore, Dan Găureanu, Al. Chirculiţă şi mezinul echipei Alin Lupeică, pregătit la CSM-CSS Unirea Iaşi de către prof. Iulian Bîtucă. În clasamentul pe medalii al C.M. pe primul loc se află Germania cu un total de 11 medalii (3 de aur, 2 de argint şi 6 de bronz), urmată de Italia (2-3-2) şi Ungaria (2-2-1). Cu medalia de argint cucerită de echipa feminină de floretă, România s-a situat pe locul 8.

GIN

Pînă la sfîrşitul secolului

Wimbledonul va fi complet schimbat

Domnul John Curry, preşedintele lui "All England Tennis and Cricket Club", a anunţat că în curînd arena de la Wimbledon va fi renovată. Veritabilul templu al tenisului britanic îşi va schimba complet faţa în cîţiva ani. Domnul Curry a menţionat că vor fi demolate terenul nr. 1 şi tribunele sale (construite în urmă cu 70 de ani), pentru a se moderniza instalaţiile terenurilor şi a se mări numărul de locuri pentru spectatori.

Viitorul teren nr. 1 va fi situat pe o suprafaţă din Aorangi Park, la circa 100 de metri distanţă faţă de clădirea principală a Complexului Wimbledon. Capacitatea tribunelor va fi de 11.500 de locuri, adică de două ori mai multe faţă de cît are în prezent. De asemeni, va fi schimbat amplasamentul trenului nr. 2, a cărui capacitate va fi sporită cu 5000 de locuri. În fine, în apropierea Complexului va fi construită o nouă staţie de metrou, care să îmbunătăţească circulaţia spectatorilor înspre şi dinspre Wimbledon.

Dacă lucrările vor evolua conform planificării renovarea "templului tenisului" se va încheia înainte de anul 2000.

I.C.T.

Automobilism, Formula 1

Prost învingător la Silverstone

Pe circuitul de la Silverstone s-a desfăşurat etapa a 9-a a Campionatului Mondial de Formula I, constînd în Marele Premiu al Marii Britanii. Concursul a fost cîştigat de Alain Prost (Williams Renault). Pe locurile următoare s-au clasat: 2. Michael Schumacher (Benetton Ford); 3. Ricardo Patrese (Williams Renault); 4. Johnny Herbert (Lotus Ford); 5. Ayrton Senna (McLaren Ford); 6. Dereck Warwick.

După nouă etape, clasamentul Formulei I se prezintă astfel: 1. Prost 67p; 2. Senna 47p; 3. Schumacher 30p; 4. Hill 28p. În campionatul mondial al firmelor conduce Williams Renault cu 95p urmată de McLaren Ford cu 50p şi Benetton Ford cu 39p

I.C.T.

CARNETUL ZILEI

LUNI, 12 iulie 1993

✝ **Sf. 45 de Mucenici din Nicopolea Armeniei.**

VREMEA

Vremea va fi frumoasă şi caldă,cu cerul variabil, mai mult senin în cursul nopţii. Vîntul va sufla în general slab din sectorul sudic. Valorile maxime vor oscila între 23-26 grade Celsius, iar minimele nocturne între 10-15 grade.**(Irina Birjoveanu- Centrul de Prevedere a Vremii Bacău)**

TV BUCUREŞTI

TVR 1 14,00 Actualităţi ● 14,15 Ora de muzică ● 15,00 Album de vacanţă ● 15,30 Teleşcoală (italiană) ● 15,45 O sumă de cuvinte ● 16,00 Actualităţi ● 16,05 Curs de limba rusă - franceză ● 16,35 Magazin agricol ● 17,00 Actualităţi ● 17,05 Magazin în limba maghiară ● 18,35 Tezaur folcloric ● 19,00 Documentar TV ● 19,30 Desene animate ● **20,00 Actualităţi** ● 20,35 Sport ● **20,45 Teatru TV: " Gaiţele" de Al. Kiriţescu** ● 22,15 Studioul economic ● 23,00 Actualităţi ● 23,15 Repriza a treia.

TVR 2 16,00 Actualităţi ● 16,05 Melodii şi... melodii ● 16,30 Desene animate ● 17,00 Veniţi cu noi pe programul doi! ● 20,00 Actualităţi ● 20,35 Divertisment internaţional ● 21,00 TVM. Mesager ● 21,30 Lumea sportului ● 22,00 Magazin auto-moto ● 22,30 TVE Internacional

RADIO IAŞI

6.00 Dimineţile noastre ● 8.00 Buletin de ştiri ● 8.10 Fluieraş de fag mult zice cu drag ● 8.30 Meridiane culturale ● 9.00 Radiosfera ● 12.00 Radio Chişinău ● 13.00 Radiojurnal ● 13.20 Program muzical ● 13.30 Orele muzicii ● 15.00 Grai şi suflet românesc ● 15.30 Farmecul operetei ● 16.00 Radiojurnal ● 16.15 Radiograme ● 18.20 Corespondenţa radio de muzică populară ● 19.00 Ştirile serii ● 19.10 Ancheta radio ● 19.30 Radiosport ● 20.00 Expomelodii ● 21.00 Evenimentele zilei ● 21.20 Euroşlagăre.

CINEMATOGRAFE

● **VICTORIA** (Tel.112502): **" Bătălie disperată 2"**, producţie SUA, 1990, Thriller poliţist, orele: 9;11,30;14;16,30;19. Preţul biletelor: 250 lei.

● **REPUBLICA** (Tel.114327): **" Justiţiarul"**, coproducţie Australia, Anglia, SUA, 1989, Thriller poliţist, orele: 9;11;13;15;17;19. Preţul biletelor: 250 lei.

Sala mică: orele 10;12;14;16;18;20 - **Program de videotecă.** Preţul biletelor 100 lei.

● **COPOU** (Tel.145738): **" Băieţi răi"**, Producţie SUA, 1985, comedie poliţistă, orele: 9;11;13;15;17;19. Preţul biletelor: 150 lei.

● **DACIA** (Tel.164740): **" După gratii"**, producţie SUA, 1989, Thriller, orele: 9;11;13;15;17;19. Preţul biletelor: 200 lei.

● **TINERETULUI** (Tel.117178): **"Misiunea Steaua întunecată"**, coproducţie Canada, Israel, SUA, 1988, film de aventuri aviatice, orele: 9;11;13;15;17;19.

Talonul care ne îmbracă

CONCURS CU TALOANE cu premii în valoare de 400.000 lei

TALONUL nr.3 (23)

cupon de îmbrăcăminte şi încălţăminte în valoare de

50.000 lei

Numele şi prenumele.....

.....

B.I. seria..... nr.....

Vîrsta..... profesia.....

Adresa.....

.....Tel. .....

Tip C

ATENŢIE! Se tipăresc 10 taloane Tip B (cuponul de 150.000 lei), 10 taloane Tip F (cuponul de 200.000 lei) şi 5 taloane Tip C (cuponul de 50.000 lei). Cele 25 cupoane se vor preda la sediul redacţiei, toate odată după încheierea concursului. Puteţi participa cu mai multe seturi de taloane la fiecare din cele trei variante (B, F sau C). SUCCES!

HOROSCOP

BERBEC (21 mart. - 20 apr.): Astăzi veţi avea dovada că hotărîrea pe care aţi fost obligat s-o luaţi ieri, la repezeală, n-a fost greşită. Aveţi toate motivele să vă încredeţi în intuiţia dumneavoastră.

TAUR (21 apr. - 20 mai): Vi se oferă posibilitatea unei alegeri care vă poate modifica substanţial viitorul. Încercaţi să nu luaţi o decizie pripită, mai ales că zilele ce vor veni vă pot aduce amănunte folositoare.

GEMENI (21 mai - 21 iun.): Încă n-aţi reuşit să depăşiţi o perioadă mai dificilă. Nu fiţi nerăbdător şi nu vă consideraţi nedreptăţit(ă). Încercaţi să nu puneţi prea mult la inimă, o altercaţie cu cineva nu foarte apropiat.

RAC (22 iun - 22 iul.): Sînteţi încă sub impulsurile bune care au guvernat ziua de ieri. Fără a fi influenţat de părerile celor din jur vă permiteţi astăzi o mică nebunie financiară. Pare să fie cu folos.

LEU (23 iul. -22 aug.): Asta da zi! Vă merge din plin atît la slujbă cît şi acasă. Poate că este momentul potrivit să hotărîţi în problemele cărora le căutaţi de mult o rezolvare. Avînd în vedere forma dvs., şansele sînt maxime.

FECIOARĂ (23 aug. - 22 sep.). Chiar dacă astrele nu vă sînt întrutotul favorabile nu vă lăsaţi cuprins(ă) de deprimare. Se apropie zile norocoase, fiţi pregătit(ă) să le întîmpinaţi.

BALANŢĂ (23 sep. - 22 oct.). O veste bună, venită de departe de la cineva care vă este foarte drag, vă va însenina ziua. La drept vorbind, aveaţi într-adevăr nevoie de un stimulent.

SCORPION (23 oct. - 21 nov.): Aveţi mici neplăceri cu sănătatea, trecătoare însă. Acordaţi-le exact atît interes cît merită, altfel tendinţa dvs. către extreme vă va face fie ipohondru fie neglijent.

SĂGETĂTOR (22 nov. - 21 dec.): Vă vin idei noi, legate de o afacere. Indiferent că e vorba de o achiziţie la un preţ acceptabil sau de o investiţie de milioane aveţi tot concursul planetelor pentru a reuşi.

CAPRICORN (22 dec. - 19 ian.): Aţi pierdut un prieten bun, încercînd să obţineţi în primul rînd cîştigul material. Deşi încrederea se pierde o singură dată, puteţi încerca să-l recîştigaţi.

VĂRSĂTOR (20 ian. - 18 feb.): Aveţi astăzi ocazia să reveniţi din visuri spre preocupări mai terestre. Sînteţi într-o formă bună pe care o puteţi exploata încercînd să mai rezolvaţi cîte ceva din teancul de probleme de pe lista de aşteptare.

PEŞTI (19 feb. - 20 mart.): Vă apropiaţi de un "vîrf" al potenţialului dumneavoastră. Surprinzător de activ(ă) de interesat(ă) de problemele casnice, puteţi fi un ajutor nepreţuit pentru familie.

LEGENDĂ

- o zi excelentă
- o zi bună
- nu vă merge grozav.
- mai bine nu încercaţi nimic important

BIBLIOTECA CENTRALĂ UNIVERSITARĂ „M. EMINESCU" IAȘI

Val de sinucideri în oraș

În ultimele 10 zile, 28 de oameni au încercat să-și pună capăt vieții

■ MOTIVELE: divergențe între părinți și copii, neînțelegeri între soți, gelozie, despărțiri dureroase, sărăcie, insuccese profesionale

În perioada 27 iunie - 7 iulie 1993, la secția de medicină internă a Spitalului Clinic de Urgență au fost internați, în stare mai mult sau mai puțin gravă, 28 de persoane care au încercat să se sinucidă. 20 de femei și 8 bărbați. Patrusprezece dintre aceste persoane au vîrste pînă la 25 de ani, 10 sînt între 25 și 40 de ani și doar în patru cazuri este depășită vîrsta de 40 de ani.

Majoritatea dintre cei 28 de sinucigași a folosit, în acest scop diverse medicamente: Distonocalm, Diazepam, Rudotel, Nitrazepam, Napoton, Romergan, Fenobarbital, Antinevralgic și chiar Algocalmin. În două dintre cazuri au fost utilizate insecticide organoclorate (Lindavet, D.D.T. etc.), iar alte două persoane au folosit detergenți pentru rufe și sodă caustică. Doina B., de 30 de ani, după ce a îngurgitat aproximativ 50 de pilule de Bromoval și Diazepam, și-a tăiat și venele de la ambele mîini. Iar Elena A. (26 de ani) a înghițit, în scop suicidal, 12 tablete anticoncepționale (preparate hormonale combinate).

Ce i-a determinat pe cei 8 bărbați și 20 de femei să aleagă soluția morții voluntare? Cei mai mulți - 13 - au făcut-o din cauza unor conflicte familiale: certuri între părinți, divergențe între părinți și copii, neînțelegeri între soți. În alte nouă dintre cazuri au existat motivații de natură sentimentală: despărțiri dureroase, gelozie etc. În celelalte situații disperarea a fost rezultatul sărăciei și lipsurilor de tot felul ori a insuccesele profesionale. Să consemnăm și cîteva exemple semnificative: Anișoara M., de 30 de ani, a înghițit 30 de tablete de Distonocalm datorită unor controverse între ea și soț; Cornel A., în vîrstă de 28 de ani, este la a treia tentativă de sinucidere (primele două prin spînzurare) luînd pilule de Romergan și Distonocalm, din cauza unei femei care nu-i împărtășea dragostea; Gheorghe P. (40 de ani) a înghițit, pentru că a devenit șomer, detergent dizolvat în 100 de mililitri de coniac. Alteori, mai mult decît în aceste situații, motivațiile sinucigașilor frizează absurdul: Constantin A., în vîrstă de 41 de ani, de profesie pictor, a înghițit un flacon cu Distonocalm și unul cu Extraveral pentru că nu a putut suporta gîndul că și-a lovit mașina într-un accident de circulație. Ar mai fi de adăugat că sînt situații în care toate aceste motive se grevează pe fondul unor boli psihice. De asemenea, în foarte multe cazuri, curajul necesar comiterii gestului sinucigaș este căutat în sticla cu alcool.

Nici unul dintre cele 28 de cazuri nu s-a soldat cu decesul pacientului în cauză. "Cei mai mulți dintre ei comit gestul sinucideni mai mult demonstrativ. Ei practică un fel de șantaj afectiv față de persoane apropiate lor. Și de aceea iau medicamente sau substanțe care în nici un caz nu le provoacă moartea. Ajung cel mult în stare de comă și sînt aduși la noi, unde, după spălăturile gastrice și îngrijirile medicale adecvate fiecărui caz, li se face externarea. Rămîn însă, adeseori, cu diverse afecțiuni: ulcere gastrice, stenoze post-caustice etc.", ne-a declarat d-ra dr. Gabriela Anton. Precizăm, însă, că sînt și situații în care circumstanțele tentativei de sinucidere demonstrează clar hotărîrea de a muri. În toate aceste cazuri pacienții au fost salvați de un dram de șansă și de priceperea medicilor *(un sondaj de opinie pe tema sinuciderii în p.8)*.

MARȚI, 13 iulie 1993 Anul III, Nr. 161 (617) 8 PAGINI - 80 LEI

cotidian de informații

Monitorul

Sînt căutați de INTERPOL patronii firmei "DERI & TAMIMI"

■ iordanianul Mahmud Tamimi fusese arestat de poliția ieșeană, dar a fost eliberat pentru 24 de ore, suficient timp pentru a fugi din țară

Parchetul de pe lîngă Tribunalul Județean Iași a emis, săptămîna trecută, două mandate de arestare în lipsă pe numele cetățenilor iordanieni Maher Al Deri și Mahmud Tamimi, patroni ai societății comerciale "Deri et Tamimi" S.R.L. din Iași. Cei doi au fugit din țară și se află în urmărirea generală a Poliției și Interpolului. În urmă cu circa două luni de zile Garda Financiară Iași a controlat societatea "Deri et Tamimi" S.R.L., ocazie cu care au aplicat societății amenzi însumînd 3 milioane de lei și au confiscat marfă în valoare de alte 2,5 milioane de lei. Motivul, grave nereguli în evidențele financiar-contabile. Cei doi patroni au contestat la Judecătoria Iași măsurile luate de Garda Financiară însă, nu au avut cîștig de cauză, hotărîrea instanței rămînînd definitivă. Se pare că Garda Financiară a sesizat, după terminarea controlului, organul de Poliție cu privire la unele falsuri găsite în facturile firmei "Deri et Tamimi", motiv pentru care Poliția a început cercetările. Văzînd că se îngroașă "gluma" Deri Maher a fugit primul din țară, el fiind și administrator al firmei. Asociatul său Tamimi Mahmud a fost reținut de Poliție, timp de 24 de ore, după care a fost eliberat pentru a i se da posibilitatea să acționeze în vederea recuperării unui prejudiciu de circa 16 milioane de lei, creat de firma "Deri et Tamimi" în dauna avutului particular și public. Profitînd de eliberare a fugit și el din țară. Poliția și Parchetul Tribunalului au pus sechestru pe bunurile și mărfurile societății și au închis sediul acesteia din strada Sărărie. "Deri et Tamimi" S.R.L. avea un rulaj de cîteva sute de milioane de lei. Contabilitatea firmei a fost ținută un timp de Lidia Savin, fosta contabilă șefă a S.C. VITALEF S.A. din Iași.

Vali ȘTIRBU

140.000 MORȚI ÎN BOSNIA ÎN DOI ANI DE RĂZBOI

Un jurist american desemnat de ONU să cerceteze crimele de război din fosta Iugoslavie a apreciat că în cei aproape doi ani de război civil din Bosnia au murit circa 140.000 de persoane, informează AFP. Cherif Basslouni, profesor de drept penal la Universitatea din Chicago, a declarat că nu se pot compara cele 57.000 de victime din Vietnam cu cei aproape 150.000 de morți în conflictul din Bosnia. Juristul american culege date despre crimele din fosta Iugoslavie, pentru a pregăti instrucția unui proces care se va desfășura în cursul acestui an. Sub auspiciile Națiunilor Unite, un tribunal internațional va judeca pe cei responsabili de crimele comise în fosta Iugoslavie.

***

Criza iugoslavă durează de mai bine de doi ani. După ce republicile secesioniste și-au declarat independența față de Serbia, au început luptele: mai întîi Slovenia, apoi Croația și acum Bosnia. Aici cele trei etnii (sîrbii, croații și musulmanii) erau amestecați în proporții egale, ceea ce a complicat situația. Recent, după ce fiecare s-a luptat pentru el, sîrbii și croații s-au aliat împotriva musulmanilor. Aceștia au pierdut totul în afară de capitală (Sarajevo) și nord-vestul republicii (regiunea Bihacs). Dacă nu va înceta focul, în scurt timp musulmanii bosniaci practic nu vor mai exista. *(R. MEȘNIȚĂ)*

Trei sportivi ieșeni surdo-muți vor participa la "Jocurile Mondiale tăcute"

Între 24 iulie - 4 august 1993, la Sofia, în Bulgaria, se vor desfășura "Jocurile Mondiale tăcute". Caracteristic acestor jocuri este că participanții sînt surdo-muți. Lotul României, din lipsă de fonduri, nu a mai participat din anul 1977 la această competiție, cînd s-a obținut titlul de vicecampioană mondială cu echipa de handbal. Anul acesta lotul României va fi format din 45 de sportivi surdo-muți. Vor participa la probele de atletism, volei, handbal și tenis de masă. De la Iași vor merge trei sportivi surdo-muți, componenți ai echipei de handbal: Runcanu Vasile (căpitanul echipei), Antohi Constantin și Bera Gicu.

Dana CIOLAN

Funar l-a vizitat ieri pe Simirad

Aflat în Iași în drum spre Chișinău unde este invitat să participe la Congresul "Moldova - deschideri internaționale", primarul orașului Cluj, Gheorghe Funar, a făcut ieri o vizită protocolară primarului municipiului Iași, Constantin Simirad. Gheorghe Funar a fost însoțit de soția sa, d-na Sabina, și de doi profesori universitari de la Institutul Agronomic din Cluj. "Am purtat o discuție foarte interesantă cu dl. Funar, făcînd un util schimb de experiență privind constituirea impozitelor și taxelor locale", ne-a precizat dl. Constantin Simirad *(H.D.)*

Noi amănunte despre reforma învățămîntului medical

S-a renunțat la noțiunile de "secundariat" și "medic secundar"

Purtătorul de cuvînt al Ministerului Sănătății, prof. dr. Alexandru Oproiu a anunțat schimbarea noțiunilor de medic secundar și secundariat în medic rezident și rezidențiat. Această schimbare face parte din reforma învățămîntului medical de specializare. Inițiatorii au urmărit aplicarea standardelor europene actuale la specificul școlii medicale românești. În acest fel diplomele de medic specialist eliberate de universitățile de medicină din România vor putea fi recunoscute și pe plan internațional, fără ca respectivii posesori să mai susțină examene în acest sens. Astfel, s-a elaborat un nou nomenclator cu numai 29 de specialități-medicale față de 58 cîte erau înainte. De asemenea, durata pregătirii de specialitate s-a prelungit de la 3 ani la o perioadă între 5-7 ani, în funcție de domeniul medical abordat. Conform precizărilor făcute de dl. Oproiu, intrarea în rezidențiat se face numai pe bază de concurs. Anul acesta examenul va avea loc între 6-7 noiembrie putînd participa absolvenții anului 1992 precum și medici din promoțiile anterioare care nu au împlinit vîrsta de 35 ani. Numărul de locuri pentru rezidențiat va fi mai mic decît a fost pînă acum pentru secundariat, numărul de posturi fixîndu-se în funcție de capacitățile de pregătire ale clinicilor și laboratoarelor. Medicii care termină anul acesta stagiatura și nu se prezintă sau nu reușesc la concursul de rezidențiat vor putea participa doar la concursul organizat de Ministerul Sănătății pentru ocuparea posturilor libere din dispensare.

Începînd din acest an se va introduce rezidențiatul și în farmacii. Acesta se va desfășura pe o durată de trei și patru ani, locurile ocupîndu-se prin concurs.

Mihaela CĂNĂNĂU

EN GROS:
IMPORT
ZAHĂR
OREZ
FĂINĂ ALBĂ
Se acordă credite în mărfuri
•ALUNE vrac și pachete
•SUCURI CRUSH
•WHISKY
•CONIAC
•LICHIOR
•TIGĂRI
•HELLAS
•NESS AMIGO
•PASTE FĂINOASE
•CACAO
•LAPTE PRAF
•GUMĂ
•ULEI
•CIOCOLATĂ
•NAPOLITANE
•MĂSLINE vrac
•MĂSLINE borcan
•CAFEA boabe vrac
098/146909
Iași, Bd. Poitiers 14
(fost I.C.R.M.)
UNIVERSAL OCCIDENT SRL

Titularii locuințelor proprietate de stat refuză plata avansului de 10%

■ *la anul, o cameră va costa între 7 și 10 milioane lei*

Titularii repartițiilor pentru locuințele proprietate de stat din blocul 999A (zona CUG II) au trimis o scrisoare Primăriei Iași prin care contestă decizia nr. 51 emisă de Consiliul Județean Iași și refuză plata avansului de 10 % din valoarea actuală a apartamentelor. Reamintim cititorilor că această decizie prevede ca toate lucrările la blocurile de locuințe aflate în diferite faze de construcție să fie încheiate pînă cel tîrziu la sfîrșitul acestui an. Pentru a face acest lucru posibil, decizia respectivă prevede ca viitorii beneficiari ai locuințelor să achite acum un avans minim de 10 % din valoarea actuală a apartamentului.

Pentru a putea da un răspuns titularilor de repartiții din blocul 999A, i-am contactat pe dl. viceprimar Vasile Dumitriu și pe dl. Mihai Lupuleasa, inginer șef la R.A. "Locuința", care au afirmat următoarele: • pînă acum nu s-a primit de la buget nici un leu pentru terminarea construcțiilor începute și oamenii ar trebui să aprecieze eforturile depuse de primărie în acest sens • avansul de 10 % din valoarea locuinței reprezintă singura sursă de finanțare a lucrărilor • dacă oamenilor le este greu să achite 10 % din valoarea apartamentului în acest an, cînd prețul unei camere este de aproximativ 1 milion de lei, cu atît mai greu le va veni să facă acest lucru în anul următor, cînd o cameră va costa între 7 și 10 milioane lei • dacă această acțiune ar fi fost începută cu un an în urmă, probabil că apartamentele ar fi fost date acum în folosință, iar prețul lor ar fi fost mult mai mic • persoanele care nu au înțeles să depună banii pînă la 1 iulie, vor trebui să adauge acum la suma depusă și TVA • decizia dată de Consiliul Județean Iași este în interesul cetățenilor, prin ea rezolvîndu-se două probleme: soluționarea parțială a problemei locuințelor și protecția populației împotriva avalanșei de prețuri • la fel de gravă este situația locuințelor în toate orașele din țară, județul Iași avînd meritul de a fi fost primul care a luat o astfel de decizie • nu mai are rost să așteptăm fondurile promise de Guvern încă de acum 3 ani, care nu au ajuns nici astăzi la noi, și nici nu se întrevede sosirea lor în viitorul apropiat.

Concluziile discuțiilor au fost că echipa de muncitori ce urma să înceapă lucrul la blocul 999A va fi trimisă la un alt bloc la care titularii de contracte au achitat avansul de 10 %. În încheiere, dl. Mihai Lupuleasa a exemplificat cîteva din blocurile la care oamenii au depus deja avansul (999B, 907, 253, 254), menționînd că "oamenii simpli de la periferie au înțeles situația și ne ajută, iar cei din zonele centrale ne fac probleme".

Cristian DUNAR

Viceprimarul Vasile Dumitriu a propus o soluție care, din păcate, nu s-a dovedit viabilă

Cine a fost primul...

Oliviu Gherman plînge după denumirea partidului condus de Sergiu Cunescu

În cadrul primei conferințe de presă a PDSR (fost FDSN), domnii Oliviu Gherman, președintele onorific și Adnan Năstase, președinte executiv, au dezvăluit presei motivele alegerii noii denumiri a partidului. Astfel, dl. Adrian Năstase a declarat: "Titulatura de FDSN nu mai putea fi păstrată, deoarece ideea de partid-front nu mai corespunde ideologiei noastre actuale. Din păcate, din motive pe care le cunoaștem, nu am putut să adoptăm titulatura pe care am fi dorit-o și anume PSDR, care ar fi fost cea mai apropiată de ideologia și mesajul nostru. Poate că timpul ne va ajuta și în viitor va putea fi așa cum dorim" Declarația d-lui Gherman a avut o coloratură mult mai dură: "Nu am adoptat formula pe care am fi dorit-o ca să nu ne putem lipi de gard, ca să nu ne puteți împușca că am adoptat o anumită denumire care are semnificații istorice recente de tristețe politică. Poate ar fi fost foarte mulțumiți o serie de oameni politici să rămînem la denumirea care ne-o doream, ca să mai existe încă un motiv de a ne flagela. Noi am refuzat în final o denumire care să ducă cu gîndul la o întrunire cu partide de tristă amintire."

Cum se desparte PDSR de trecut

Lupta dintre PDSR și opoziție rămîne inegală

■ Chiar și o remaniere guvernamentală n-ar aduce decît cîștiguri partidului condus de Adrian Năstase, acesta apărînd ca un partid deschis dialogului

Partidul Democrației Sociale din România încearcă să se despartă de trecut. Propulsarea lui Adrian Năstase în funcția de președinte al partidului poate contribui la ameliorarea imaginii acestui partid. Cu toate că delegații la Conferința Națională a FDSN au încurajat mai mult un discurs de tip naționalist, prezidiul a fost mult mai moderat. În Declarația politică adoptată cu acest prilej, este enunțată preocuparea pentru "întărirea și diversificarea procesului democratic, de consolidare a statului de drept, de asigurare a drepturilor și libertăților democratice fundamentale pentru toți cetățenii țării, inclusiv pentru persoanele aparținînd minorităților naționale". Partidul Democrației Sociale din România a încercat să dea un semnal Occidentului, pentru a fi luat în considerare ca partener politic.

Acest partid nu exclude varianta unei remanieri guvernamentale. Dacă vremurile ar impune-o, PDSR ar accepta și alte coaliții, fără PUNR, PSM, PRM.

Conferința însă a relevat încercarea PDSR de a convinge că poate guverna singur. Deși s-a declarat social-democrat, pentru perioada imediat următoare PDSR a cerut guvernului adoptarea unor măsuri liberale, cum ar fi: rezolvarea problemelor privind blocajul economico-financiar, întărirea disciplinei financiare, reducerea deficitului balanței comerciale și stoparea devalorizării monedei naționale. Toate, inclusiv atenția acordată cooperării internaționale reciproc avantajoase, prin încurajarea investițiilor străine, conduc spre o deschidere relativă a partidului spre mecanismele economiei de piață, chiar dacă statul ar deține încă pîrghiile economice. Pasul doctrinar promovat de Conferința Națională propune cîteva variante politice și economice destul de bine conturate. Cîștigul este că fostul FDSN încearcă să se transforme într-un partid clientelar, fără doctrină, într-unul care să ofere soluții. Pronunțîndu-se și împotriva "extremismelor de orice fel și a intoleranței politice", PDSR caută să evite etichetările cu care a fost gratulat pînă acum.

Contează însă ca declarațiile să aibă aplicabilitate. Un PDSR în această formă va atenua excesele xenofobe și asprimea unui discurs ajuns monolog ale partenerilor de coaliție.

Dacă economia va da cît de cît semne de revitalizare, PDSR și-ar menține poziția dominantă. O voce mai scăzută a PUNR, PSM, PRM i-ar plasa cumva în umbră. Calea este deschisă pentru raporturi mai strînse cu opoziția. Numai că, așa cum un partid aflat la putere nu se sparge, la fel de adevărat e că succesele economice și politice nu fac rostul unor negocieri pentru schimbarea guvernului. Occidentul a trimis cîteva semnale favorabile Puterii: Comisia Politică a Consiliului Europei și-a dat acordul pentru intrarea României în acest organism, Bill Clinton a introdus acordarea clauzei pentru România în Congres, FMI negociază acordul stand-by cu România, ceea ce ar însemna credite externe importante.

Opoziția trebuie să fie conștientă că PDSR rămîne "vioara întîi" în politica românească, "dirijorul" de la Cotroceni oprind rupturile în partid. Multe din ideile opoziției au fost preluate subtil de PDSR. Înclinăm să credem că PDSR și președintele Iliescu n-ar dori o remaniere guvernamentală. Ea s-ar putea numai dacă impasul economic ar continua. Dar și în acest caz, PDSR ar ieși avantajat, deoarece s-ar dovedi un partid deschis dialogului. Lupta dintre PDSR și opoziție continuă să rămînă inegală.

Ovidiu ȘIMONCA

Contribuția României la reglementarea situației din Somalia

■ Un spital militar de companie a fost instalat pe aeroportul din Mogadiscio

Comandantul Spitalului Militar de Campanie Românesc dislocat în Somalia, col. dr. Ion Drăgușin, participant la acțiunea de ajutorare lansată de ONU, a anunțat că tehnica medicală specială, auto și personalul au ajuns în Somalia. Efectivele sînt cazate în cîteva clădiri din incinta aeroportului din Mogadiscio, clădiri amenajate sumar, dar care în următoarele săptămîni vor fi reparate și dotate în mod corespunzător pentru instalarea cabinetelor medicale, sălilor de operații, saloanelor de bolnavi, reanimare și Camerei de Gardă. Transporturile materialelor în zona de încartiruire s-au făcut sub protecția asigurată de militari egipteni. În prezent, spitalul este funcțional și este în măsură să asigure asistență medicală și tratament militarilor forțelor ONU și populației locale.

Planificate să se desfășoare în două săptămîni

Negocierile dintre FMI și partea română vor decide acordarea sau nu a unui credit pe anul 1993

La Palatul Victoria a avut loc ieri întîlnirea dintre premierul Văcăroiu și misiunea Fondului Monetar Internațional. În cursul dimineții începuseră consultările dintre delegații FMI și reprezentanții Băncii Naționale. Discuțiile ce au loc cu acest prilej includ consultarea anuală pentru 1993 în cadrul articolului 4 din Statutul Fondului Monetar Internațional, precum și continuarea negocierilor privind utilizarea resurselor Fondului Monetar Internațional.

Misiunea Fondului Monetar Internațional va avea, în perioada următoare, întîlniri la Ministerul Economiei și Finanțelor, Ministerul Muncii și Protecției Sociale, Ministerul Comerțului, Comisia Națională de Prognoză și Comisia Națională de Statistică.

Primul ministru a făcut o prezentare a măsurilor luate de Guvern în ultimele două luni care privesc mersul reformei în România: eliminarea subvențiilor, diminuarea blocajului financiar și întărirea disciplinei financiare; restrîngerea numărului regiilor autonome, liberalizarea comerțului exterior, introducerea TVA. Deși aceste măsuri au dus la o creștere mai mare a prețurilor decît cea prognozată, premierul Văcăroiu a spus că în luna august se așteaptă o scădere a ratei inflației și o mai mare stabilitate, avînd în vedere că în afară de cursul valutar nu mai există, practic, alți factori semnificativi de presiune asupra prețurilor. Măsurile luate pînă în prezent au fost menite, a spus dl. Văcăroiu, să închidă seria de factori care duc la inflație.

Minerii negociază cu Ministerul Finanțelor triplarea salariilor

■ Aceasta înseamnă că ei au spus valoarea (210.000 lei net) și nu vor să o reducă

Săptămîna trecută au avut loc o grevă la mina Lupeni și alte acțiuni ale minerilor nemulțumiți de mersul negocierilor pentru noul contract colectiv de muncă. O delegație guvernamentală condusă de miniștrii de stat Mișu Negrițoiu și Mircea Dan Popescu a efectuat sîmbătă o scurtă vizită în Valea Jiului, negociind cu minerii. Din delegație a făcut parte și secretarul de stat la Ministerul Muncii, Adrian Neacșu, care a recunoscut că în Valea Jiului ar trebui să se acționeze mai repede pentru a se rezolva problemele apei calde și racordării zonei la rețeaua de gaz metan. În ce privește triplarea salariilor, solicitată insistent de mineri, dl. Neacșu a precizat că săptămîna aceasta urmează să se soluționeze "cu creionul și hîrtia în față" la Ministerul de Finanțe. Vorbind la postul de radio BBC, dl. Neacșu a fost de părere că această majorare va crea probleme în alte sectoare de activitate. Amintim că salariul minim pe economie în această perioadă este de 30.000 brut. **(NEP)**

PDSR (fost FDSN) are încredere în potențele d-lui Viorel Hrebenciuc

Viorel Hrebenciuc, secretar general al Guvernului, a fost ales membru al Biroului Executiv Central al PDSR (fost FDSN). Întrebat de un reporter Mediafax dacă alegerea

domniei sale în această funcție reprezintă un vot de încredere, în situația în care asupra sa planează acuzația de persoană coruptă, Viorel Hrebenciuc ne-a declarat în exclusivitate: "Văd că Mediafax are o obsesie, continua obsesie a presei: «Hrebenciuc este corupt». Asa-zisul «caz Hrebenciuc» a fost dezbătut, în general, în presa opoziției. Faptul că toți colegii de partid au avut încredere în mine, nu înseamnă neapărat un vot de încredere, ci o încredere în potențele mele".

Președintele Iliescu - arbitru în meciul corupției

Agenția Mediafax transmite că în Piața Universității a fost montat un panou de dimensiuni considerabile (4x4 metri) pe care se află înscrisă componența "echipei naționale «Corupția PCR-FDSN»", calificată în finala Cupei CE. Adversară - "Corupția" Italia. Redăm nume din componența echipei:

- Tov. Florin Georgescu - ministrul Finanțelor;
- Tov. George I. Dănescu - ministrul de Interne;
- Tov. Triță Făniță - dir. gen. AGROEXPORT;
- Tov. Viorel Hrebenciuc - secr. gen. al Guvernului;
- Tov. Ionel Roman - deputat FDSN.

Rezerve:
- Gen. maior Dumitru Marcu - prim adj. SRI;
- Mircea Vaida - fost deputat PNL - Radu Câmpeanu.
- Col. Marin Agache - șeful dir. finanțe SRI

Antrenor:
Colonel (r) Cornel Dinu.
Atașat presă - Octavian Andronic - "Libertatea"
Maseur - Elena Stolojan - soția fost prim-ministru

Din Convenția Democratică nu a fost selecționat nici unul.

Arbitri:
La centru-stînga (foarte) - Ion Iliescu.
La linie (Camere) - Oliviu Gherman și Adrian Năstase
Observator (Ministerul Justiției) - Petre Ninosu.
Observator (Consiliul Europei) - Paul Everac.
Selecționer - Ion Cristoiu.
Suporteri - susținători - galerie: Adrian Păunescu, Corneliu Vadim Tudor, Ioan Gavra, Vasile Văcaru.

Opoziția va lua loc la peluze, fără drept de galene. FDSN va avea tribuna I, iar PSD, PRM și PUNR vor avea tribuna a II-a. Nu este menționat autorul textul de pe panou.

În luna august

Blocul Național Sindical se va întruni în Congres Extraordinar

În perioada 11-13 august a.c. va avea loc la Constanța Congresul Extraordinar al Blocului Național Sindical. Pe ordinea de zi a congresului sînt menționate: aprobarea modificării statutului BNS, prezentarea unui raport de activitate, validarea secretarului general al BNS conform noului statut. "Conducerea BNS a propus modificarea statutului actual, deoarece s-au constatat o serie de inadvertențe, contradicții de la un articol la altul și o anumită nefuncționalitate a acestuia. Noul statut presupune mai mulți vicepreședinți pe care îi vom alege la congres", a declarat vicepreședintele BNS, Mihai Vînturache agenției Mediafax.

În privința omorurilor, România este pe locul 5 în Europa

Conform unor statistici recent efectuate, se apreciază că România se situează astăzi între primele cinci țări din Europa în privința omorurilor, tentativelor de omor, loviturilor cauzatoare de moarte, violurilor, tîlhăriilor etc. În țară a crescut cu 50% infracțiunea de dare și luare de mită. De mai bine de trei ori a crescut și numărul cetățenilor străini care au comis infracțiuni pe teritoriul României. A crescut delincvența juvenilă - 8212 infracțiuni în semestrul I, față de 10371 în anul 1992, 212 minori fiind cercetați pentru comiterea unor acte penale.

Continuă prăbușirea monedei naționale

După ce timp de aproape o săptămînă cursul de referință al leului în raport cu dolarul american a cunoscut o oarecare stabilitate la valoarea de 735 lei, acesta a înregistrat o nouă creștere de 15 lei în data de 9 iulie. Volumul tranzacțiilor înregistrate în acea zi, de 4,85 milioane dolari, putea da impresia că va urma o altă perioadă de relativă stabilitate, dar acest lucru a fost infirmat de saltul de 30 de lei înregistrat ieri, dolarul american atingînd cota de 780 lei. Volumul tranzacțiilor s-a menținut în apropierea valorii de 5 milioane de dolari americani. Prăbușirea leului înregistrată în ultimele săptămîni poate elimina supozițiile conform cărora cursul monedei naționale este menținut artificial de Banca Națională a României. Măsura este generată de planul de reformă economică a guvernului referitoare la întreaga economie românească dar și de terminarea rezervelor valutare ale BNR necesare acestei susțineri. **(Alin TOCAN)**

Cursul de schimb valutar

Pentru data de 13.07.1993, cursurile de schimb ale principalelor valute sînt următoarele:

1 dolar SUA (USD) - 780,00 lei
1 liră sterlină (GBP) - 1151,67 lei
1 schilling austriac (ATS) - 63,92 lei
1 franc elvețian (CHF) - 506,66 lei
1 franc francez (FRF) - 131,88 lei
1 marcă germană (DEM) - 449,76 lei
1 drahmă grecească (GRD) - 3,30 lei
100 lire italiene (ITL) - 48,84 lei
1 yen japonez (JPY) - 7,08 lei
100 lire turcești - (TRL) - 7,01 lei
1 ECU (XEU) - 878,01 lei
1 DST (XDR) - 1080,60 lei

Volumul tranzacțiilor încheiate a fost de 4.957.654,52 USD.

Începînd cu 13 iulie 1993, datorită lipsei de carburanți la nivel național, RATC Iași se vede nevoită să reducă numărul de autobuze de pe traseele urbane și exterioare.
Acolo unde este posibil se va suplimenta numărul de tramvaie.

S.C. LEDIF S.R.L.
cu sediul în str. Crișan nr. 12
tel. 11.50.21
EXECUTĂ
pe bază de comenzi ferme
încălțăminte pentru femei și bărbați din piele
încălțăminte protecție (bocanci cu talpa matritată 65%)
într-o **gamă variată de modele**
în loturi de 500 - 5000 perechi lunar
Prețuri de achiziție excepțional de avantajoase:
între : 4.600 - 5.500 lei încălțăminte femei
4.800 - 5.600 lei încălțăminte bărbați
Aceste produse le puteți găsi în magazinul "Daniela" din Alexandru cel Bun

voca ROMANIA
Bd. Unirii, nr. 20, bl. 5C, sc. A, et. 4, ap.30, sect.4
București, Tel: 631-6729

Volunteers in Overseas Cooperative Assistance, companie americană, umanitară poate să ajute întreprinzătorii și asociațiile particulare agricole, să-și crească profiturile.

Doriți să aveți un fermier american cu experiență care să lucreze cu Dvs. și cu care să vă consultați?

Costurile de transport internațional, cazare și masă ale voluntarului american sînt suportate de VOCA, iar Dvs. trebuie să asigurați un translator și transportul local.

Dacă propunerea vă este de folos punctați 3 din pozițiile cele mai importante din cuponul de mai jos!

Producție: Culturi: cerealiere; legumicole; viticole; pomicole; tehnice; nutrețuri
Creșterea animalelor: vite; porci; păsări; oi; altele
Folosirea și planificarea resurselor specifice fermei Dvs.
Evaluări și planificări ale afacerilor agricole

Criză de benzină "Premium" în oraș

■ *pînă la sfîrșitul săptămînii se speră ca situația să revină la normal*

Ca urmare a lipsei de benzină "Premium" înregistrate în cursul ultimelor zile, am solicitat cîteva relații de la dl Costică Ciocan, directorul SC PECO Iași. Domnia sa ne-a informat că, în prezent, există un deficit de țiței la rafinării datorat lipsei resurselor valutare pentru achiziționarea sa din import, fapt ce generează o criză generală de benzină.

După cum a precizat dl Costică Ciocan, SC PECO Iași a plătit deja, anticipat, societății PETROTRANS SA Ploiești suma necesară achiziționării a 400 tone de benzină "component" care va fi supusă unui proces de etilare și transformată în benzină "Premium-II" (C.O. -95). La ora actuală este așteptat acest transport, sperîndu-se ca, pînă la sfîrșitul săptămînii, aprovizionarea să revină la normal.

Pînă atunci însă, stațiile PECO din Iași sînt în măsură să ofere cumpărătorilor benzină "Regular" și benzină "Premium" fără plumb (stația PECO Crișan). **(Mihaela BREZEANU)**

În sprijinul familiei Ghesan

În urma articolului apărut în cotidianul nostru, din data de 9 iulie, în care o femeie cu cinci copii, neavînd cu ce să-i crească, a cerut sprijinul oamenilor de suflet, la sediul redacției, 32 de taximetriști din asociația particulară Ro-taxi au adus un ajutor de 16.000 lei pentru a fi înmînat familiei Ghesan. O așteptăm pe d-na Rodica Ghesan la redacție pentru a-și ridica suma oferită de taximetriștii de la Ro-taxi **(Monitorul)**

Au fost numiți judecători și controlori financiari ai Camerei de Conturi Iași

■ *Curtea de Conturi controlează modul în care este administrat patrimoniul statului*

Primii judecători financiari și primii controlori financiari ai Camerei județene de Conturi Iași au fost numiți și angajați pe posturi. Cei doi judecători financiari care au fost numiți prin decretul nr. 112, din 7 iulie 1993, sînt juriștii Ecaterina Chiriac și Corneliu Nicoară. Ei vor face parte din Colegiul jurisdicțional al Camerei de Conturi a județului Iași și vor judeca cauzele care privesc unitățile administrativ-teritoriale și instituțiile publice de interes local, precum și regiile autonome și societățile comerciale cu capital integral sau majoritar de stat ale căror sedii se află pe teritoriul județului Iași. Președintele Colegiului jurisdicțional al Camerei de Conturi Iași nu a fost încă numit întrucît acesta trebuie să fie de profesie judecător și să aibă experiență. În urma unui concurs în două etape au fost numiți în funcții și 8 controlori financiari. Patru din ei vor funcționa în cadrul Direcției de control financiar a Curții de Conturi, condusă de dl. Daniil Dascălu, ca director. Aceștia sînt Constantin Grigorie, Vasile Ețcu, Maria Mihart și Constantin Iațco. Alți patru controlori financiari vor face parte din Compartimentul de control financiar al Camerei de Conturi, compartiment condus de dl. Ilie Bejenaru. Ei sînt: Tamara Cudelcu, Petru Balahur, Ioan Nani și Vasile Chebac. Cei 8 controlori financiari au studii economice superioare. Numai cu acest personal angajat, schema Camerei județene de Conturi Iași nu este completă. La această dată, încă nu au fost numiți prin decret procurorii financiari care vor funcționa pe lîngă Camera de conturi. Conform Legii nr. 94/1992 privind organizarea și funcționarea Curții de Conturi, specificul activității Direcției de control financiar a Curții de Conturi și a Compartimentului de control financiar din cadrul Camerelor de conturi județene este acela de control ulterior asupra conturilor de execuție ale instituțiilor de stat, de la regii autonome, societăți comerciale de stat și pînă la biserici. Într-un cuvînt, Curtea de Conturi, prin organismele ei, controlează cum este administrat patrimoniul statului și cheltuit banul public. Deocamdată, sediul Camerei județene de Conturi Iași se află în Casa Pătrată, intrarea dinspre Biserica "Trei Ierarhi". Se află în curs de amenajare sediul Colegiului jurisdicțional în clădirea SC Mica Industrie de pe strada V. Alecsandri, unde vor avea loc procesele în ședință publică. Judecătoria Iași și-a declinat deja competența în unele dosare economice care privesc societăți cu capital de stat, urmînd ca acestea să fie soluționate de Colegiul Jurisdicțional al Camerei de Conturi Iași.

Vali ȘTIRBU

ORAȘUL PE O COLOANĂ

■ *Oameni politici și de stat chinezi vizitează Iașul*

Ca răspuns la vizita efectuată luna trecută de o delegație a Consiliului Municipal Iași, în frunte cu primarul Constantin Simirad, în China de Nord, în zilele de 29-30 iulie a.c. se va afla în municipiul Iași un grup de oameni politici și de stat din această provincie chineză. Delegația chineză este condusă de Chen Andong, președintele parlamentului din Xi An, și din ea mai fac parte: Deng Youmin, directorul Departamentului pentru Relații Externe, Zeng Changmou, secretar general al Parlamentului din provincia respectivă, Yao Lianmeng, secretarul general al municipalității, Yang Fangir, secretarul general al administrației Yanta, Wang Futong, secretarul general al administrației Lintong, și Wang Xiaozhen, însărcinat al Departamentului pentru Relații Externe. **(H. DUMITRU)**

■ *Ambasadorul Republicii Bangladesh va sta în Iași două zile*

Astăzi, sosește la Iași excelența sa Mohammad Rafig-Ul-Islam, ambasadorul Republicii Bangladesh în România, pentru o vizită de două zile. După primirea oficială de la ora 13, de la Primărie, dl. ambasador va vizita Societatea Comercială "Fortus" și va avea o întîlnire cu agenți economici și conducerea Camerei de Comerț și Industrie Iași, la sediul acesteia.

Mîine, ambasadorul Mohammad Rafig-Ul-Islam va efectua, dimineața, un tur al municipiului, după care va fi primit la ora 10 la Prefectură de către conducerile Prefecturii și Consiliului Județean. Programul vizitei de miercuri mai cuprinde o vizită la complexul Muzeal "Moldova" și la SC Nicolina SA. După masa de prînz, ambasadorul Republicii Bangladesh va fi oaspetele Grădinii Botanice, iar, ulterior, va face un tur pe la cîteva mînăstiri și biserici din Iași și din împrejurimi: "Golia", "Bărboi", "Trei Ierarhi", "Galata", "Frumoasa", "Cetățuia" și "Hlincea". Joi dimineața, după micul dejun, ambasadorul Republicii Bangladesh va pleca spre Suceava. **(H. DUMITRU)**

■ *Trei japonezi se interesează de restaurarea bisericii "Trei Ierarhi"*

Anunțam în urmă cu cîteva zile despre o posibilă vizită la Iași, către sfîrșitul acestei luni, a unui grup de trei japonezi specialiști în studierea și conservarea monumentelor istorice și arhitectonice. Astăzi, sîntem în măsură să vă prezentăm noi amănunte despre această vizită, programată pentru 20 iulie 1993. Conducătorul delegației este dr. Hideo Arai, directorul Departamentului Știința Conservării din cadrul Institutului Național de Cercetări în Domeniul Proprietății Culturale din Tokyo. Împreună cu acest specialist, vor veni și domnii Richard Mitoya și Kaz Minatoya din conducerea firmei "Chemia Japan LTD" din Tokyo, producătoare de materiale de protecție pentru monumentele istorice. De asemenea, și-a manifestat dorința să vină la Iași și dl. Iasuhita Fukui, atașatul cultural al Japoniei la București. Delegația japoneză va fi însoțită de Magdalena Banu de la Direcția Monumentelor Istorice și ing. Mureșan Popescu, de la Institutul "INCERC" București.

Această vizită profesională are ca principal obiectiv soluționarea unor probleme de biodeteriorare la mînăstirile din Bucovina și de la "Trei Ierarhi". Dr. Hideo Arai este interesat în mod deosebit de mînăstirea "Probota" și biserica "Trei Ierarhi". În cadrul acestei vizite, specialiștii japonezi vor să ia cunoștință și de preocupările Comisiei Naționale a României pentru UNESCO privitoare la restaurarea unor monumente din țara noastră. **(Dumitru HARIGA)**

■ *Încasările la transportul în comun au scăzut cu 60%*

Conform informațiilor furnizate de d-na Iulia Lupu, contabil șef al Regiei Autonome de Transport în comun Iași, încasările provenite din vînzarea biletelor și abonamentelor de călătorie au scăzut, în cursul ultimelor două luni, cu un procent de 60%. Unul din motivele care au determinat această stare de lucruri este, ca de altfel, în fiecare vară, începerea sezonului estival și odată cu acesta perioada vacanțelor la studenți și elevi. De remarcat însă, este faptul că unii cetățeni au renunțat la abonamentele de călătorie, preferînd mersul pe jos sau, uneori, eschivarea de la compostarea biletelor. În acest sens, am fost informați că amenda aplicată călătorilor care circulă fără bilet sau abonament este de 1.500 lei. **(Mihaela BREZEANU)**

INCREDIBIL!

"Polynx" este nevoită să joace pe un teren din altă localitate

■ *primăria ieșeană trebuie să găsească rezolvare unei situații disperate*

Datorită faptului că nu poate prezenta Federației Române de Fotbal, pînă miercuri, 14 iulie, dovada că are în folosință, sub orice formă (cu chirie, în locație de gestiune sau proprietate), stadion propriu, echipa de fotbal Polynx Iași nu va primi licența de club profesionist, aflîndu-se în situația de a alege între a retrograda din oficiu sau a juca pe un stadion dintr-o altă localitate. Institutul Politehnic Iași, prin Clubul Politehnica, cel care pînă acum era chiriașul bazei sportive din Copou și singurul care ar fi putut prelungi acest contract, a renunțat să mai patroneze echipa de fotbal. Drept urmare, Primăria a hotărît să scoată la licitație pentru luare în locație de gestiune stadionul "Emil Alexandrescu" lucru care, conform legislației, durează cel puțin 30 de zile.

"Am discutat cu dl. Mihai Teodorescu, director la R.A. Citadin (proprietarul de drept al bazei sportive) rugîndu-l să medieze posibilitatea închirierii stadionului. Mi-a adus la cunoștință că Primăria nu poate discuta acest lucru cu o firmă particulară. De două zile încerc să obțin o audiență la dl. Constantin Simirad pentru a găsi o soluție viabilă. Dacă fotbalul nu prezintă interes pentru municipalitate, vom juca la Vaslui, iar cei care ne iubesc ne vor urma", ne-a declarat dl. Dan Cârlan, unul din patronii echipei C.S.S. Polynx.

Leonard CĂNĂNĂU

Primarul este invitat la ambasada Franței

Mîine, dl. Constantin Simirad, primarul municipiului Iași, va fi la București, pentru a participa, la ambasada Franței, la sărbătorirea Zilei Internaționale a Franței. Dl. primar a fost invitat să participe la această festivitate de dl. Renaud Vignal, ambasadorul Franței la București.

H.D.

Institutul "Mina Minovici" solicită ajutorul Primăriei

Printr-o adresă expediată conducerii Prefecturii Iași, conducerea Laboratorului exterior Iași al Institutului Medico-Legal "Mina Minovici" din București solicită să fie scutită de plata taxei pentru autorizația de construcție. Menționăm că Laboratorul ieșean al Institutului de Medicină Legală dorește să-și construiască un nou sediu și a comandat la "Habitat-Proiect" să i se execute proiectul respectiv.

În adresa respectivă se mai precizează că această investiție se execută de la bugetul statului, iar în eventualitatea în care Laboratorul ieșean va obține scutirea de taxa pentru autorizare a respectivei construcții ar însemna o "economie de milioane de lei". În celelalte localități din țară în care Institutul de Medicină Legală a ridicat asemenea clădiri, el a fost scutit de autorizațiile locale de plata acestei taxe.

Această adresă a fost trimisă conducerii Primăriei, cu rugămintea "de a fi examinată cu toată atenția, avînd în vedere importanța deosebită a acestei investiții".

H. DUMITRU

RENEL continuă campania de deconectări de la rețeaua electrică

■ *astăzi: TEHNOTON SA, ȘUT, NECTARUL SA*

"În cursul acestei săptămîni vom continua să deconectăm consumatorii industriali care nu au respectat convențiile de plăți sau graficele de eșalonare întocmite pentru plățile restante către Filiala Rețele Electrice", ne-a declarat dl. Ioan Tărăboanță, directorul tehnic al filialei.

Astfel, astăzi vor fi decuplate de la rețea alte trei societăți: TEHNOTON SA, care are datorii de 4,1 milioane lei, ȘUT Iași, cu restanțe de 2 milioane lei și NECTARUL SA Pașcani, care datorează FRE 3,3 milioane lei. Am fost informați că, ieri, 12 iulie, au fost deconectate alte două societăți rău-platnice, COMTIS SA Iași și Țesătoria Țibănești, dintre care prima doar pentru cîteva ore, după care și-a reluat activitatea cu promisiunea achitării unei prime tranșe pe data de 16 iulie, iar a doua definitiv.

Directorul tehnic al FRE a mai precizat că joi, 15 iulie, urmează a fi decuplat sediul RAJAC Iași, regie care datorează FRE suma de 250 milioane lei și pompele de apă de la RAJAC Pașcani, care are o restanță de 304 milioane lei.

Mihaela BREZEANU

Repartiții pentru absolvenții facultății de hidrotehnică

■ *doar 5 din ei au rămas fără un loc de muncă*

Sîmbătă, 10 iulie, cei 38 de absolvenți ai facultății de hidrotehnică, secția construcții hidrotehnice, au avut posibilitatea să opteze pentru cîte un post din cele 26 de locuri de muncă oferite de societățile comerciale interesate. Au rămas, totuși, fără locuri de muncă cinci dintre absolvenți, care au avut cele mai mici medii la terminarea facultății iar 7 și-au găsit singuri locuri de muncă, fără să mai apeleze la ofertele propuse de facultate. Este interesant de remarcat că unul dintre absolvenți a ales oferta Institutului Român de Marină de la Constanța care a prezentat oferta de post prin organizarea unui concurs la care pot participa și alți candidați. Referitor la situația celei de-a doua secții a facultății, de Îmbunătățiri funciare, absolvenții acesteia vor participa la repartiție în data de 1 august 1993.

Reprezentativ pentru situația actuală a acestei facultăți ieșene poate fi expoziția care s-a deschis ieri în holul decanatului și care cuprinde o serie de 22 de propuneri de invenție. Acestea au fost realizate după terminarea cursului de inventică ce a avut ca scop deblocarea psihologică a studenților și obținerea unei gîndiri creative. Interesant este faptul că 40% din aceste propuneri nu fac parte din specialitatea în care sînt pregătiți acești studenți.

Alin TOCAN

În afara legii

În seara zilei de 7 iulie 1993, la ora 21.35, Ion Ciobanu, cu domiciliul în comuna Rediu, județul Iași, a fost adus în stare gravă la "Spitalul clinic de urgențe" din Iași.

Gheorghe Crețu, după ce a consumat o cantitate de alcool suficientă pentru a se îmbăta, l-a înjunghiat pe Ion Ciobanu cu trei lovituri de cuțit în regiunea abdominală. Aceasta s-a datorat unui conflict între cei doi, conflict care a avut loc la stîna din sat unde victima "era de rînd".

În momentul de față Ion Ciobanu se află sub îngrijiri medicale, iar Crețu Gheorghe este reținut pentru anchetă.

Dana CIOLAN

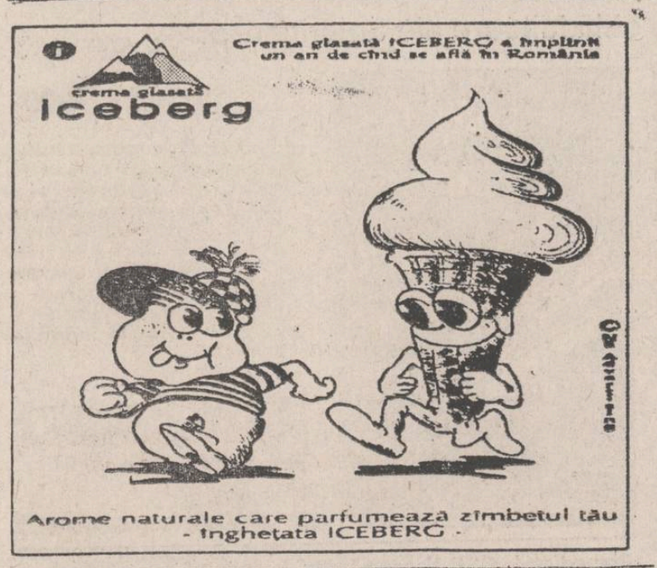

S.C. **MOLDOMOBILA** S.A. Iași

anunță pe cei care au depus cereri pentru ocuparea postului de

conducător auto

să predea actele solicitate la Biroul S.P.I. pînă la data de 15.07.1993 și că data concursului este 21.07.1993, ora 9.00 la sediul unității.

Vor fi primiți la concurs numai cei care au dosarul complet.

Societatea "Service SOCOM" Iași

vă așteaptă la autoservice-ul din Șos. Păcurari 90 (lîngă PECO) unde veți găsi seturi motor executate de același autoservice precum și vopsele emaar simple și metalizate cu care vă puteți vopsi mașina la cabina de vopsit avînd siguranța unei calități ireproșabile.

S.C. **ALMA LUX** s.r.l. Iași

asigură sejururi pe litoral pe toată perioada estivală în stațiunile:

- **NEPTUN** - Hotel ISTRIA
- **OLIMP** - Hotel MOLDOVA
- **MAMAIA** - Hotel MAJESTIC

cu și fără pensiune completă.

Relații la sediul agenției: Str. C. Negri 60, tel. 146769

Cotidianul MONITORUL organizează în ziua de duminică, 17 iulie 1993, la sediul redacției din strada Smîrdan nr.5

CONCURS pentru angajare de REPORTERI și REDACTORI

Înscrierile se fac pînă sîmbătă, 16 iulie, ora 12, în fiecare zi, între orele 9 -13 și 15-17.

Condiții de înscriere:

- vîrsta minimă 18 ani;
- studii medii sau superioare;

După un raid asupra capitalei Somaliei

Patru jurnaliști au fost linșați de populația furioasă

■ Bombele lansate de elicopterele ONU au lovit și cîteva cartiere de locuințe

Forțele Națiunilor Unite au lansat luni dimineață un nou atac împotriva partizanilor din Mogadiscio ai generalului Mohamed Farah Aidid, informează France Presse. Opt elicoptere au deschis focul asupra cartierului din apropierea spitalului Digfer, zonă cunoscută pentru convingerile sale pro-Aidid. Ținta principală a atacului a constituit-o locuința lui Abdi Kabdid, ministrul de interne al generalului Aidid. Conform unor mărturii neconfirmate, în locuința lui Kabdid se desfășura o întrunire a "cabinetului generalului". Conform primelor estimări, atacul s-a soldat cu mai mulți răniți, atît în rîndul populației cît și al reprezentanților presei, comentează Reuter.

Potrivit unor martori din Mogadiscio, citați de France Presse, 4 jurnaliști ar fi fost uciși după ce au fost blocați de mulțimea adunată într-un cartier din capitala somaleză care a fost ținta atacului forțelor Națiunilor Unite. În apropierea casei ministrului de interne, liderul de război somalez - generalul Aidid care a constituit una din țintele elicopterelor forțelor ONU, jurnaliștii se pare că au fost victimele furiei populației. Șoferul echipei agenției Reuter a fost martor cînd mulțimea i-a lapidat pe ziariști iar după aceea a auzit focuri de armă. Jurnaliștii dispăruți sînt fotografi care lucrează pentru agențiile de presă Reuter și Associated Press.

Vuk și Danița Drașkovici vor continua lupta politică

■ *În momentul eliberării sale, Vuk Drașkovici era prea slăbit pentru a se mai putea ține pe picioare*

Danița, soția liderului Mișcării pentru Reînnoirea Serbiei, Vuk Drașkovici, a afirmat că ea și soțul său vor continua lupta politică.

Vuk Drașkovici, pe care nouă zile de grevă a foamei îl aduseseră, potrivit afirmațiilor medicilor, în pragul morții, a fost grațiat vineri de președintele Slobodan Miloșevici. Soția sa a fost de asemenea eliberată.

Cei doi fuseseră închiși la 2 iunie, după o noapte de tulburări de stradă la Belgrad în cursul cărora un polițist și-a pierdut viața și zeci de demonstranți au fost răniți.

"Vom continua lupta noastră politică cu mare plăcere și chiar cu mai mult elan. Dacă nu facem acest lucru, va însemna practic că legalizăm dictatura", a declarat Danița, potrivit agenției Associated Press.

"Considerăm că am cîștigat", a mai spus el, adăugînd că va rămîne în spital alături de soțul său pînă cînd acesta se va reface. Vineri noaptea, Vuk Drașkovici a acceptat să i se administreze lichide pe cale intravenoasă, iar medicii au declarat că va rămîne spitalizat încă patru sau cinci zile.

Președintele Slobodan Miloșevici a declarat că l-a eliberat pe liderul opoziției sîrbe deși îl consideră vinovat, estimînd că "aceste evenimente se află sub demnitatea acestei națiuni și trebuie să înceteze imediat". Mai mulți șefi de stat, printre care președintele american Bill Clinton, președintele Franței, François Mitterrand, președintele Boris Elțîn și primul ministru britanic, John Major, s-au adresat președintelui sîrb pledînd pentru punerea în libertate a soților Drașkovici.

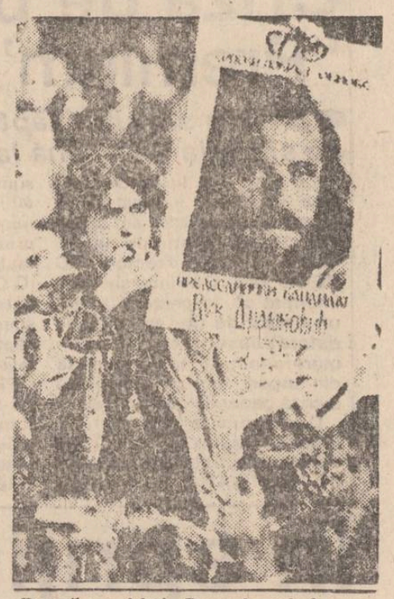

După ce Vuk Drașkovici a declarat greva foamei, în semn de solidaritate mai mulți susținători ai săi au procedat la fel.

Inundații catastrofale în China centrală și de sud

■ Peste 100 de persoane au murit înecate

Mai mult de 60 de persoane au murit înecate în ultimele 24 de ore, ca urmare a inundațiilor provocate de ploile torențiale ce au căzut în China centrală și de sud, a anunțat cotidianul "China Daily", citat de agenția Reuter. În provincia centrală Hunan au murit 24 de persoane, iar alte 390.000 au trebuit evacuate de urgență. Peste 800.000 ha de recoltă au fost distruse. În provincia Zhejiang inundațiile au ucis 38 de persoane, lăsînd fără adăpost mii de alte persoane. În timp ce în părțile centrale și de sud furtunile și ploile torențiale fac ravagii, regiunile de nord sînt afectate de una din cele mai severe secete cunoscute în ultimele decenii. Mare parte din recolte sînt compromise.

După Statele Unite

Franța a anunțat menținerea moratoriului privind experiențele nucleare

■ Însă acestea ar putea fi reluate pînă la sfîrșitul acestui an

Ministrul francez al Apărării, Francois Leotard, nu a exclus posibilitatea ca Franța să-și reia experiențele nucleare înainte de sfîrșitul anului. "Franța trebuie să-și păstreze totala autonomie de decizie", a afirmat el, adăugînd că țara sa nu trebuie să intre sub tutela sau să depindă de o altă țară. Afirmațiile ministrului francez intervin după ce Franța a hotărît să mențină moratoriul asupra experiențelor nucleare, o decizie similară fiind luată de Statele Unite.

În legătură cu grupul de specialiști, a cărui creare a fost anunțată săptămîna trecută de primul ministru Edouard Balladur, ministrul francez al Apărării a anunțat că misiunea acestuia este de a veghea ca forța de descurajare a Franței să nu aibă de suferit pe perioada moratoriului asupra experiențelor nucleare.

În imagine, FRANÇOIS LEOTARD, ministrul francez al Apărării

Industria chineză își reduce personalul cu 330.000 de oameni

■ La populația Chinei, concedierile sînt pe măsură

Una din cele mai mari companii de stat din China, "Corporația națională a industriei metalelor neferoase" (CNNC), va trece curînd la un program de restructurare și eficientizare, care va duce la reducerea cu 330.000 a numărului locurilor de muncă, anunță cotidianul "China Daily", citat de agenția Reuter. Același cotidian informează însă că salariații disponibilizați vor fi absorbiți pe cît posibil în alte mici unități ale aceleiași industrii, care au trecut la sistemul societăților mixte și care au devenit foarte rentabile, sau vor fi încurajați să lucreze pe cont propriu în mici ateliere sau asociații artizanale. Măsura de restructurare s-a impus ca urmare a faptului că guvernul și-a dat seama pe deplin că supraîncărcarea schemelor în sectoarele de stat constituie principala cauză a deficitelor bugetare continue ale statului. Președintele corporației CNNC, Fei Ziweni a recunoscut recent că productivitatea corporației sale atinge numai 10 % din productivitatea unor corporații similare din Occident, datorită schemei de încadrare supraîncărcate. Aceasta face ca muncitorii să lucreze la numai jumătate din capacitatea lor, iar corporația să nu poată realiza profituri care să-i permită modernizarea echipamentelor și a tehnologiilor, a afirmat el.

Republicile autonome duc Federația Rusă spre destrămare

După ce a primit un sprijin substanțial din partea Grupului celor 7 la Tokyo, Boris Elțîn este nevoit acum să facă față presiunilor la care este supusă Federația Rusă din partea republicilor autonome, comentează Reuter. În cadrul Conferinței Constituante, Boris Elțîn urmează să răspundă nemulțumirilor exprimate de regiunile autonome din cadrul Federației Ruse. Regiunile cu un bogat potențial economic nu doresc să mai contribuie la bugetul federal, dacă nu se va hotărî statutul lor. Unele regiuni, de altfel, s-au declarat republici și și-au proclamat independența economică. La începutul lunii iulie, regiunea Sverdlovsk din Urali, de unde este originar Elțîn, și-a definit propriul statut de republică. Acum cîteva zile, regiunea Vladivostok și-a exprimat nemulțumirea față de politica fiscală a Moscovei, deputații parlamentului din Vladivostok hotărînd instituirea independenței economice a regiunii. Liderii regionali se vor întîlni, începînd de luni, cu principalul rival al lui Elțîn, Ruslan Hasbulatov, șeful legislativului rus. Surse din anturajul lui Hasbulatov susțin că acesta va reitera în fața liderilor regionali criticile aduse lui Elțîn, potrivit cărora politica prezidențială ar fi condus la creșterea tensiunii interetnice și la adversități între republicile și regiunile autonome.

Canicula are efecte devastatoare în SUA

Valul de căldură neobișnuit de intense ce s-a abătut asupra SUA în ultimele zile a provocat moartea a 45 de persoane, dintre care 41 în orașul Philadelphia (Pennsylvania), au anunțat duminică la Washington surse guvernamentale, citate de agenția France Presse. Coasta Atlanticului a cunoscut temperaturi record de 40 grade, în condițiile unui aer suprasaturat de umiditate. Valul de căldură a cuprins, practic, toate statele de-a lungul coastei de est a SUA. În contrast cu aceasta, în statele din interiorul țării, cum ar fi Iowa, au avut loc inundații de proporții, ce au provocat pagube imense. Fluviul Mississipi s-a revărsat pe mari porțiuni, forțînd cca. 30.000 de persoane să-și părăsească domiciliul și ducînd la moartea a 17 persoane. Pagubele cauzate de aceste inundații sînt estimate la 2 miliarde dolari.

Surprizele negocierilor de pace din Orientul Apropiat

Guvernul israelian duce tratative secrete cu reprezentanții arabilor

■ Totul sub privirile obladuitoare ale americanilor

Guvernul israelian duce de mai multe săptămîni tratative secrete cu conducerea Organizației pentru Eliberarea Palestinei (OEP). Informația a apărut în numărul de ieri al cotidianului israelian "Haeretz", citînd o importantă sursă politică de la Tel Aviv. Tratativele sînt axate pe problema Ierusalimului - orașul în care conviețuiesc cele 3 religii - precum și pe cea a prerogativelor juridice ale viitoarei puteri autonome palestiniene, care blochează în prezent semnarea unei declarații de principiu israeliano-palestiniene asupra negocierilor bilaterale de pace. Ministrul Israelian de externe a dezmințit aceste informații, dar consilierul politic al președintelui OEP a confirmat existența unor contacte secrete între Israel și OEP. Negocierile se duc, informează ziarul, cu asentimentul primului ministru israelian, Itzhak Rabin, și a liderului OEP, Yasser Arafat, precum și cu înștiințarea americanilor. Responsabilul palestinian a declarat agenției France Presse că aceste contacte se desfășoară sub diferite forme vizînd să pregătească terenul pentru o participare formală a OEP la negocieri și să favorizeze progresul acestor convorbiri. El a refuzat însă să precizeze datele, locurile sau persoanele implicate în aceste contacte.

Președintele OEP, Yasser Arafat, își asigură spatele în timp ce premierul israelian Yitzak Rabin își privește victima.

Iranul ar putea deține o rachetă americană

Iranul ar putea deține o rachetă americană neexplodată, dintre zecile de rachete lansate de americani în ianuarie 1993 asupra unor ținte din Irak, informează Reuter, citînd o relatare apărută în săptămînalul american "News Week". În relatare se menționează că, programate să traverseze munții Zagros din Iran, rachetele lansate în ianuarie a.c. și-au schimbat direcția, îndreptîndu-se spre rîul Diyala din Irak. Una dintre aceste rachete ar putea să fie acum în posesia iranienilor, precizează "News Week".

260 de americani din trupele ONU au sosit în Macedonia

Cea mai mare parte a batalionului american ce urmează să fie desfășurat în Macedonia, în cadrul Forței de Protecție ONU, a sosit ieri pe aeroportul din Skopije. Cei 260 de soldați aparținînd Contingentului american al Companiei 502 de Infanterie, ce staționează la Berlin, au fost transportați la bordul a două aparate C141 Skylighter, aceasta fiind prima debarcare de trupe americane în Balcani de la izbucnirea crizei iugoslave.

Incredibil dar adevărat

TVA nu a determinat creșterea prețurilor în Polonia

Contrar celor petrecute în România, unde taxa asupra valorii adăugate (TVA) a fost introdusă aproape concomitent, întrarea în vigoare a acesteia în Polonia, la 4 iulie, nu a determinat creșterea usturătoare a prețurilor, se arată într-un comentariu al agenției France Presse. În prima săptămînă de aplicare a sistemului TVA, s-a înregistrat, firește, în Polonia, o oarecare creștere a prețurilor, respectiv la convorbirile telefonice, materialele de construcție, transporturile rutiere, feroviare și aeriene (cu excepția tarifelor internaționale).

Vor mai cădea rachete americane în Bagdad?

O echipă de inspectori ai ONU a fost nevoită să părăsească Irakul

Arabia Saudită a acuzat forțele irakiene de a fi deschis focul la frontiera dintre cele două state. O declarație a Ministerului de Externe saudit precizează că incidentele au avut loc pe 1 și 4 iulie, cînd forțele irakiene din apropierea frontierei au declanșat o serie de acțiuni provocatoare la granița făcînd uz de mitraliere și alte arme.

Arabia Saudită a informat Consiliul de Securitate în legătură cu incidentele, astfel încît acesta să ia măsurile pe care le consideră potrivite pentru a forța regimul de la Bagdad să se conformeze rezoluțiilor ONU și să pună capăt acțiunilor agresive - arată declarația.

Bagdadul a cerut duminică Consiliului de Securitate al ONU "să împiedice o nouă agresiune militară împotriva Irakului" în situația conflictuală rezultată din divergențelor privind problema dezarmării acestei țări. Echipa de experți ai Națiunilor Unite a părăsit brusc Irakul, după ce a inspectat două instalații militare irakiene de testare a rachetelor. Se apreciază că eșecul misiunii de inspectori ONU introduce un nou factor de tensiuni în raporturile și așa încordate ale autorităților de la Bagdad cu națiunile Unite și SUA.

După cum s-a precizat, inspectorii ONU au părăsit teritoriul irakian plecînd la Manama, capitala Bahreinului. Misiunea ONU a putut să viziteze cele două puncte vizate de testare a rachetelor, dar a fost împiedicată de autoritățile irakiene să sigilieze instalațiile respective, așa cum a hotărît Comisia Specială a Națiunilor Unite însărcinată cu dezarmarea Irakului.

Polonezii îmbogățesc scena politică

■ Ei au creat un partid "al Rezistenței Sexuale"

La Cracovia s-a înființat "Mișcarea Rezistenței Sexuale" - a anunțat Karol Pleszaty, unul din membrii fondatori, citat de agenția PAP.

Pleszaty, liderul Partidului Cheilor din Polonia, a precizat că Mișcarea îi reprezintă pe aceia care, în perioada totalitarismului, au sedus soțiile și iubitele potentaților vremii, numai pentru a-și exprima, astfel, ura față de regimul comunist și pentru a se răzbuna pe acest sistem.

Membri ai acestei Mișcări pot deveni numai bărbații atinși de alopecie, chelia fiind un semn al curajului și îndemînării, a precizat Plaszaty.

CAFEAUA DE DIMINEAȚĂ

Profesorul dr. Mircea Munteanu, octogenar

Aurel LEON

Sîmbătă, 10 iulie, sub bolțile bătrîne ale Societății de medici și naturaliști din Iași, a avut loc, în cerc restrîns, o sărbătorire a deontologiei medicale, mai la obiect a fost cinstit octogenatul d-lui prof. dr. Mircea Munteanu, eminentul specialist de la clinica dermatologică. I-a fost dat acestei clinici a Spiridoniei să aibă la conducere tot oameni de către munte, din spița lui Ion Creangă. Astfel, ni-l amintim pe 'acel baci șugubăț, al literaturii române" - cum îl numea Panait Istrati, care a fost Ilf. Mironescu de la Tazlău. A fost apoi un nepot al său, prof. Costea, masiv, domol și hîtru, dramaturg al unei singure piese, ca și Mironescu. Să-ni-l amintim pe Gh. Năstase, tot glumeț și om de cultură, prieten cu Al. O. Teodoreanu, cei care i se adresa:

"Îți mulțumim doctor Năstase
C-ai introdus în România
Printre rețetele faimoase
Și Uricanio-terapia!"

Aceasta ca o recunoaștere a calității vinului roșu de Uricani oferit de profesor.

Și astfel ajungem la Mircea Munteanu. Fecior de învățător de la Războieni-Neamț, produs al Liceului Internat din Iași, Mircea a venit de acasă cu acel datum sănătos, șlefuit apoi spre a deveni un caracter. Pe toate treptele de urcuș în grad și în specializare, Mircea Munteanu a rămas mereu egal cu sine însuși, omenos, discret și modest. Nimeni nu poate pretinde că s-a certat cu dînsul. Cînd a fost carecare dispută la catedră, spre evița fricțiunile, Mircea Munteanu a plecat din țară ca specialist și profesor în Algeria, unde a fost la fel de modest și omenos. Fiind apreciat ca un bun dermatolog, profesorul a fost solicitat să devină medic de familie al unor bogătași din capitală, adică plătit cu retribuție fixă. A pretins plată modică, considerînd familia formată ca la noi, ceea ce a provocat zîmbetul arabilor "Nu uitați, domnule profesor, i-au atras atenția, că haremul are 7-8 neveste și fiecare cu odraslele ei!" Și întrucît tot răul e spre bine, în cei trei ani de profesorat peste Mediterana, Mircea Munteanu a putut cunoaște Europa, circulînd frecvent prin Italia, Franța, Spania, Portugalia și luînd contact cu tot ce știința a adus nou în specialitate, încît atunci cînd a devenit profesor era - într-adevăr - un cadru pregătir

Chiar și ca șef de catedră, el a rămas adept al statului dat de Tostoi: "înainte de toate, păziți-vă pe voi însivă, și atunci vor rămîne multe pentru ceilalți oameni"

Încît, medicii adunați în sala de jos de la "casa elefantului" au sărbătorit nu doar activitatea unui om, ci au cinstit probitatea profesională, comportamentul integru al unui coleg mai mare, ce poate fi luat drept model sub toate ipostazele: medic și profesor, soț, tată și bunic, om de familie și de societate. Mircea Munteanu a fost parcă anume construit să fie medic, iar apiecarea către literatură l-a făcut să fie și mai doctor. Scriind versuri în dulce stil clasic, și-a obligat muza să se aplece grațios asupra durerii umane. În firea lui, noțiunile de umanism și cultură nu pot fi despărțite, deoarece pentru dînsul umanismul este cultură și cultura nu poate fi exprimată decît în mod umanist. Un medic cu asemenea construcție... vetustă, ar putea fi luat exemplu de urmașii lui care, fascinați de progresul tehnic, cultivă cultura cu mașinismul și consideră umanismul ceva romantic, rămas din altă epocă. Parcă are dreptate Erasmus din Rotterdam cînd susține că umanismul nu aduce decît voluptatea sărăciei și bucuria de a fi "medic fără arginți" Cum să fie atras tinerețul de așa ceva, cînd se poate parveni în medicină ocolind știința și omenia, fiind un... dur. pus pe căpătuială?

Am fost și camarad de front cu medicul Mircea Munteanu și l-am studiat și în această ipostază. M-am convins că e mai greu să fii luptător obișnuit o săptămînă decît erou un sfert de oră. Calm, cu zîmbetul lui care ne spun parcă "lasă, trecem și prin asta", medicul de batalion era tot timpul în prima linie, venea el la noi, nu aștepta să-l căutăm noi la punctul sanitar. S-a întîmplat să fim copărtași la un mic accident, cînd mașina în care ne aflam a derapat sub tirul aviației inamice și am ajuns să mîncăm șanțul. Prima grijă a medicului făcut mototol: "e cineva rănit?" Amintindu-mi astfel de căpitanul rezervist Munteanu, de la centrul de recrutare P. Neamț, erou din celălalt război, acum pe post de "dădacă" a feciorilor care plecau într-un nou flagel. Printre ei și fiul lui, medicul Munteanu Mircea.

Filosoful Ion Petrovici scrie undeva că "un popor nu trăiește prin munca pe care o depune ci prin prestigiul de care se bucură. Iar acest prestigiu se bazează pe oamenii de seamă pe care i-a dat. Și, la rîndul lor, aceste piscuri se sprijină pe acele valori modeste, veșnic la datorie, asigurînd structura de bază a construcției". Prof. dr Mircea Munteanu a fost un pilon de bază al școlii medicale ieșene. Și aceasta înseamnă mult. Iată de ce salutăm cu plăcere sărbătorirea octogenarului din str. Sf. Atanasie, care iese în fiecare dimineață dintre flori și pleacă, zîmbînd vieții, spre bolnavii care îl așteaptă. Modestul profesor ne servește o lecție de etică profesională, așa după cum organizatorii festivității au arătat cu degetul spre obrazul fostei conduceri a Direcției sanitare județene (d-nii dr. Dănuț Costin și Vlad) care au considerat că pot trece la pensie un profesor universitar, ca pe un lucrător de la drumuri, deși d-lor luptă să devină... universitari! dar cu mentalitate comunistă.

A bon entendeur, salut! ■

Învăluirea și cucerirea Odessei

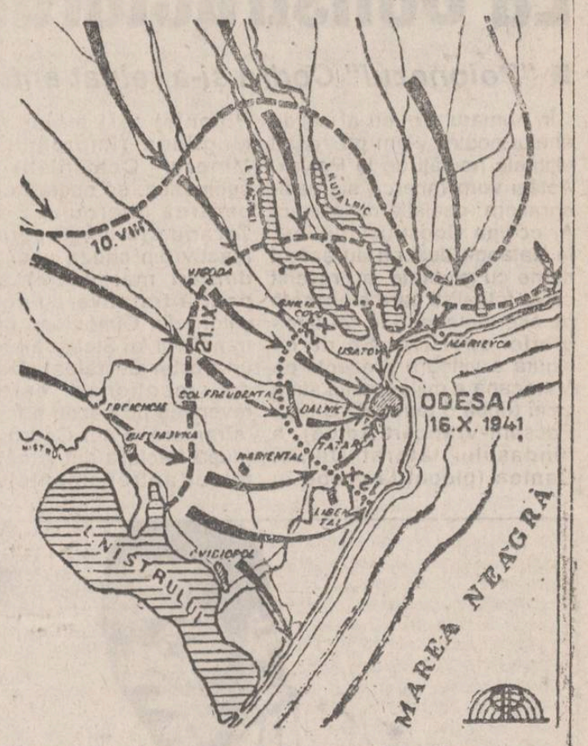

Sfărîmarea "Liniei Stalin" era o necesitate strategică pentru că de-a lungul ei luptau aproximativ 160 de divizii denumite impropriu sovietice. Cînd forțele noastre au ajuns la Nistru, inamicul n-a făcut nici o propunere pentru încetarea luptelor. Apoi, care armată din istoria universală contemporană s-a oprit în fața unor bastimente din care plouă cu proiectile de toate calibrele? Nici una! De aceea. Campania noastră în Răsărit continuă cu aceeași vioiciune. În timp ce forțele germano-române înaintau spre Bug, prin punctele de nord și de sud ale orașului Balta, forțele româno-germane de pe frontul din sud se îndreptau spre portul Odessa de la Marea Neagră, importantă bază militară terestră, aeriană și navală. După cum se observă și-n harta de epocă, linia frontului nostru amenința, încă de la 10 august 1941, să gîtuie toate legăturile în partea de est. De acum înainte luptele vor continua zi și noapte, fără încetare. Diviziile române atacau din șase părți, sub forma unui semicerc cu deschidere spre mare, pe direcția localităților Bielaevka, Freudental, Vigoda, lacurile Hagibei și Kujalnik pînă la Marievka. La data de 21 septembrie acest aliniament era stabilizat și nu se mai putea face nimic pentru despresurare. În ziua de 12 octombrie violența luptelor atinsese parametrii maximi. Lupte sîngeroase se duceau în zonele localităților Libental, Dalnik, Usatov și Manenka, cu tendința împingerii forțate a bolșevicilor înspre apele mării. Singurele legături le mai aveau prin aer și pe apă, dar și acestea anevoioase. În calea lor, ostașii români au întîlnit și aici zone bine fortificate cu mine, rețele, tranșee, șanțuri anticar, cazemate, catacombe și baricade. Zi și noapte cerul era străfulgerat de bubuituri asurzitoare, luminile reflectoarelor se încrucișau pentru căutarea țintelor aeriene, peste tot se vedeau și noaptea trîmbe de fum, unele cu pară alungită ca niște limbi uriașe, toate armamentele posibile erau într-un joc neoprit al morții, proiectile de brand și de tun circulau haotic prin aer spre ținte presupuse, iar aviația de ambele părți bombarda fără încetare. Pămîntul se cutremura ușor și zgomotele infernale se contopeau într-un fel de fierbere de sarmale, după cum ne-au povestit veteranii de război

În ziua de 15 octombrie 1941, diviziile noastre primiseră ordin scris pentru învăluirea Odessei. La orele 23,00 se dă atacul energic pe cinci direcții. La divizia generalului Vlădescu începe străpungerea ultimilor zece km cu pierderi în oameni. Peste tot era un fum înnecăcios, praf de la explozii, rețele rupte, linii ferate strîmbate, mașini răsturnate, tancuri distruse, morți și răniți mai peste tot. Era o noapte de infern. Spre dimineață infanteriștii ajung primii în strada Ivanova. Înfrîng ultimile cuiburi de rezistență. Pionierii căutau zonele minate. Unii prizonieri se oferă să indice locurile. În strada Arnăuțian, pe margini, erau 52 de cai împușcați în cap. Un grup de localnici, femei, bătrîni, copii, strigau prelungit "Uraaa!" în apropierea unei case, o femeie în vîrstă iese cu o bucată de pîine neagră și sare în fața ostașilor români cărora le vorbește românește, pe dig două trenuri erau răsturnate, în port un vas se mai vedea semiscufundat, unele din cargoboturi ardeau și pretutindeni tuburi de tun și de cartușe. Odessa avea pe atunci circa 700.000 de locuitori. În acel timp, divizia generalului Nicolae Șova de vînători de munte ocupa o înălțime în apropierea Odessei. Alte divizii pătrundeau în periferiile acestui port. Așa a căzut Odessa, printr-o năvală biruitoare!

După terminarea luptelor, unități ale Armatei a IV-a Române comandate de către generalul Iosif Ciupercă, au defilat prin centrul orașului. Pierderile noastre de la Nistru pînă la Bug, în care sînt incluse și cele din împrejurimile Odesei, au fost de 3839 ofițeri inferiori și superiori, 1554 subofițeri, 94.349 trupă, morți, răniți și dispăruți. Cei cu răni ușoare au fost recuperați și reintegrați în alte lupte despre care vom trata într-un articol viitor. Cimitirele au rămas intacte pînă în 1944.

Teritoriul dintre Nistru și Bug, Marea Neagră pînă dincolo de Moghilev, în suprafață de 40.000 kmp, cu o populație de 2.236.225 locuitori, ucraineni, români moldoveni și alte etnii, a fost organizat sub denumirea de Transnistria. Cele paisprezece județe erau conduse de prefecți români subordonați Guvernămîntului condus de profesorul universitar Gheorghe Alexianu. Inițial a avut sediul la Tyraspol, iar ulterior la Odessa. În acest sens, Mareșalul Antonescu semnase două decrete, primul la 19.VIII.1941 iar al doilea la 23.VI.1943. Școlile funcționau, bisericile s-au reparat, copiii începuseră să fie botezați, fiecare familie avea dreptul la o casă cu ceva pămînt dacă putea să lucreze. Aceasta-i adevărul, române.

Prof. M.M. COJOCARU

Filologii universitari ieșeni - excluși, pe nedrept, de la al doilea Congres Internațional de Studii Românești (Iași, 6-10 iulie)

O gravă deficiență de organizare a dus la excluderea filologilor universitari ieșeni membri ai Catedrei de Limba Română sau ai Catedrei de Literatură Română și Comparată din programul recent încheiatului Congres Internațional de Studii Românești, coordonat de Societatea de Studii Românești din SUA și Academia Română, în colaborare cu universitatea ieșeană, cu Institutul de Istorie "A.D. Xenopol" și cu două fundații culturale din București, neanunțați de nimeni în timp util - nici măcar în momentul definitivării programului comunicărilor - nici unul dintre membrii catedrelor precizate nu a apărut cu comunicări (au fost numai trei-patru prezențe - prin ce minune? - de la alte catedre ale Facultății de Litere din Iași).

Obișnuit, în astfel de situații, se trimit, cu mai multe luni înainte, la universități, catedre, centre de cercetări etc., adrese și invitații și se face, în general, publicitatea necesară, dar, în cazul de față, nimic din toate acestea n-a existat, din partea organizatorilor. Au participat în schimb, și firesc, multe cadre didactice de la catedre similare din țară sau din străinătate, fiindcă aceștia au știut de congres. O studentă a noastră întoarsă recent de la Angers ne-a spus că ea a aflat, acolo, de aceasta încă din luna martie, iar reputatul istoric literar George Muntean, de la București, cînd a auzit că la cele două catedre de română de la Literele din Iași nu s-a știut nimic, și-a făcut cruce - ca orice român adevărat (și bucovinean ce este)!

Nu poate fi vorba de valoare profesională redusă a membrilor celor două catedre precizate, fiindcă mulți dintre ei participă deseori, de decenii, la sesiuni științifice, conferințe, congrese și simpozioane naționale și internaționale, în țară și în străinătate, iar numele lor este, și din acest motiv, respectat; de ar fi fost solicitați, sau măcar anunțați, ei ar fi participat, în orașul lor, și de această dată, cum, foarte afectați, mi-au declarat Noi nu ne îndoim de valoarea înaltă, neîndoielnic, a comunicărilor și intervențiilor participanților la acest congres, dar sîntem convinși și de faptul că nedreapta frustrare de participare a membrilor celor două catedre universitare ieșene și-a lăsat amprenta măcar asupra varietății temelor abordate.

Să mai precizăm - pentru a înlătura orice echivoc - că o firească demnitate profesională i-a determinat pe universitarii ieșeni din catedrele menționate să nu se adauge la programul stabilit anterior. Pentru a fi evitate, în viitorul apropiat sau în cel depărtat, astfel de accidente ("accidente"?), ne permitem să le punem organizatorilor acestui congres, din țară sau din străinătate, întrebarea următoare, invitîndu-i să-și răspundă sau să răspundă, la ea, în orice cadru accesibil și celor eliminați, acum - eliminați pe nedrept, repetăm: ce ar gîndi domniile lor dacă filologi universitari ieșeni, implicați direct sau indirect în organizarea, la Iași, a unui congres de studii românești, i-ar neglija, total și în bloc, pe, să spunem, cercetătorii ieșeni ai istoriei românilor?

Prof. Petru ZUGUN,
membru al Catedrei de Limba Română și prodecanul Facultății de Litere din Iași

Din scrisorile, telefoanele și audiențele zilei

■ **DI. ALEXANDRU LUPU str. Sf. Andrei nr. 9** este proprietarul imobilului de la adresa menționată, construit conform H.C.M. 4015/1955 și a terenului în suprafață de 378 mp atribuit prin decizia nr.22398/1958 a Consiliului Popular municipal Iași.

În baza autorizației de construcție nr. 184/1974 dl. Lupu a construit un gaj și a executat reparații a împrejmuirii pe latura mărginită din str. Sf. Andrei (poarta de la intrare) iar în baza altei autorizații nr. 68/1985 a executat reparații la împrejmuirea imobilului dinspre locuința de la nr.11

Eliberarea autorizațiilor respective s-a făcut cu verificările necesare, de fiecare dată, de către funcționarii primăriei.

Drept urmare, proprietarul n-a fost deranjat de nimeni pînă în luna aprilie 1993, cînd, în una din zile, la domiciliul d-lui A. Lupu s-a prezentat dl. Constantin Arnăutu, un privatizat, cu o volă și vreo 20 de oameni care au stricat poarta de la intrare, au scos unele materiale în stradă și pe trotuar spunînd că patronul a închiriat imobilul de la nr.11 dar dorește să-și facă intrare pe la nr. 9. Și nici una, nici alta, i-a pus în vedere proprietarului că dacă nu-i dă voie să treacă pe la nr. 9 în 24 de ore îi ia casa și garajul

"Cînd am văzut că mi-a făcut tulburare în posesie - spune dl Alexandru Lupu, m-am adresat la Poliție, dar n-am primit răspuns nici pînă în prezent Apoi m-am adresat d-lui Cozaru, directorul R.A "Locuința" care îl are chiriaș pe dl. Arnăutu. I-am prezentat toate documentele pe care le am dar d-lui m-a tratat exact ca pe bătrîna din ziarul "Monitorul" din 12 iunie 1993 - nu actele contează, ci relațiile"

Mi-am dat seama că la R.A "Locuința" s-a schimbat directorul dar stilul de muncă a rămas același sau... mai rău

Reamintesc că depozitul - magazie de la nr 11 a fost licitat pe 18 ianuarie 1993 de către dl Dumea fără publicitate, cu o participare restrînsă, la două persoane ofertant și adjudecător fără vizitarea imobilului de către alte persoane interesate Licitația făcută în secret la 200 lei mp chirie pe lună ridică pentru cei 35 mp lei doar 7000 lei pe lună, iar acum se trag sforile ca depozitul - magazie să devină locai comercial

Îl ajută în aceasta, acum dl. Cozaru, dar și dl. Mihailovici șef de la sistematizare a primăriei care l-au asigurat pe dl. Arnăutu că vor face tot ce le stă în putință pentru a-i scoate autorizațiile necesare. În plus mi-au spus că toate actele sînt false și că vor fi anulate

Are oare dl. Cozaru așa putere să anuleze decizia de atribuire a terenului și autorizațiile de construcție ori reparații?"

Sfatul nostru este, în cazul în care presiunile asupra dvs. continuă, să vă adresați cu documentația necesară primarului nostru - d-lui Constantin Simirad, iar apoi chiar justiției pentru tulburare în posesie.

Comerciantul trebuie să-și facă intrarea pe la nr. 11, dar și el după organizarea unei licitații cu publicitate și cuantum de plată a chiriei la nivelul... prețurilor actuale

■ **DI. ȘTEFAN POPESCU str. N. Iorga nr. 34, bloc T7, etaj 2, apt. 30**, își intitula corespondența "După 50 de ani" și se referă la felul cum s-a petrecut perioada 9-30 mai 1993 la tratament, cu familia, în stațiunea Vatra Dornei în județul Suceava - avînd obținute două bilete prin asigurările sociale

"Anii ce-i mai frumoși ai tinereții mele i-am petrecut în război. Nu mică mi-a fost bucuria sufletească cînd după 50 de ani am avut prilejul să revăd aceste locuri, unde după 23 august 1944, am participat și condus subunitatea împotriva trupelor germano-hortiste, fiind grav rănit

Au trecut cîteva zile pentru a mă orienta precis și nu-mi venea să cred că pe platoul unde am lăsat zeci și zeci de morți și răniți au apărut mari construcții printre care și trei hoteluri a cîte 10 etaje: Bradul, Dorna, Ceahlău...

Chiar în Hotelul Bradul am fost cazați - camera 116. Este o zicală din bătrîni: "Se întîlnește munte cu munte, dar omul cu muntele. Am avut tot timpul să-mi rememorez acele clipe de război ale lui august 1944. Dumnezeu m-a ajutat să văd și anul 1993 - la Vatra Dornei. Dacă în acele zile singurul aliment era apă (alimentele erau aruncate în aer de nemți) după 50 de ani am recuperat totul: tratament, masă, cazare. Tratament foarte bun. Cazare în hotel de lux: lumină, apă caldă, lenjerie curată, dotare și confort impecabile. Masa este prea puțin spus foarte bună: consistentă, variată, suficientă, servită la timp, la mese nominalizate. Spre edificare anexez lista meniurile zilnice"

Redăm meniul doar pentru 4 zile consecutive, suficiente a convinge cititorii de adevărul susținerilor dvs.: luni 10 mai: dimineața - ceai, unt, salam; prînz - borș, carne pasăre, cartofi cu carne de pasăre, prăjitură; seara - grătar, carne de vită, cozonac; marți 11 mai: dimineața - ceai, gem, parizer, unt; prînz - supă de fasole, friptură cu cartofi, napolitane; seara - cotlet vită, prăjitură,; miercuri 12 mai: dimineața - ceai, unt, salam; prînz - borș cu perișoare, rasol vită cu cartofi, prăjitură; seara - friptură de pasăre, cozonac; joi 13 mai: dimineața - ceai, unt, gem, salam; prînz- supă de legume, rasol vită cu cartofi, napolitane; seara - friptură cu orez, prăjitură De fiecare dată pîine suficientă

Prin ziarul "Monitorul" dl. Ștefan Popescu dorește să mulțumească personalului hotelului Bradul care nu a urmărit scopuri de profit ci a respectat contractul cu statul

Dacă ne spunea și costul unui bilet și ar fi fost mai operativ în expedierea scrisorii - care și-a cam pierdut din actualitate, argumentle ar fi fost și mai puternice Astăzi, la jumătatea lui iulie 1993, după aplicarea TVA-ului se mai poate servi oare la Vatra-Dornei, la hotelul Bradul, carne și desert aproape prînd de prînz?

Ion N. OPREA

Moștenind pe Moș Ion Roată...

Să-mi fie iertată, boieri dumneavoastră stăruința moștenită de la Moș Ion Roată, har domnului. Eu aș vrea să întreb, ce și cum a chibzuit, pînă la urmă, acea comisie de împuterniciți întru cultură, de pe la Consiliul județean, în legătură cu petiția noastră respinsă de Adunarea generală a oamenilor muncii de la Teatrul "Luceafărul" portari, croitori, îngrijitoare, paznici, pompieri, lăcătuși mecanici, electro-instalatori, cabinieri, casieri, contabili (5 la număr) etc., etc care și-au exprimat hotărîrile lor cu privire la direcțiile de dezvoltare a programului estetic al Teatrului?

Avem nevoie de un răspuns! Se face sau nu se face o analiză obiectivă așa cum legile actuale prevăd, în legătură cu activitatea instituției, desfășurată în ultimii trei ani?

De ce se tergiversează lucrările? Cine are de cîștigat din aceste tergiversări și cît anume? Vede tot omul că, zi de zi, își fac apariția în birourile conducerii Teatrului foștii funcționari ai Inspectoratului pentru cultură, se pare foști colegi de alfabetizări serale și actuali parteneri de afaceri, cu direcția economică a instituției și prieteni la cataramă cu unii importanți șefi de birouri de pe la Consiliul Județean. Chiar nimeni n-are ochi de văzut și urechi de auzit?

Miopia și otita au devenit incurabile?!

Și-apoi, să-mi mai fie iertată, boieri dumneavoastră, încă o întrebare Cum rămîne cu deplasarea de la sfîrșitul lunii martie de la București, efectuată la cererea conducerii Teatrului - "în interes de servici"? Cine atestă operativitatea și legalitatea acestei deplasări efectuată pe banii de la bugetul statului (peste 25.000 lei) - cunoscute fiind adevăratele intenții ale drumului spre Capitală al celor patru-cinci delegați? Drept să vă spun, pînă primesc eu răspuns de la acele perscane împuternicite, m-am uitat în "Dicționarul limbii române", și m-am crucit cînd am văzut ce scrie, în dreptul cuvîntului ABUZ Luați aminte, boieri dumneavoastră, stăruința moștenită de la Moș Ion Roată har domnului, nu mă părăsește

Și să-mi fie iertat, boieri dumneavoastră eu tot nu înțeleg cine pune umărul să ridice Bolobavul și cine sărută obrazul scuipat al Teatrului?

Același.

Gabriel LAZĂR,
actor

În legătură cu spațiile de la R.A. "Locuința"

Cînd ați spus adevărul, doamna ingineră Pavăl?

La 27 mai 1993 în ziarul "Monitorul" a fost publicat la rubrica "Ultimul vagon poștal" materialul semnat de d-nii Eugen Mihăilescu și Gh. Balan din Iași str B.P. Hașdeu intitulat "Scrisoare înregistrată la RA "Locuința", dar lăsată fără răspuns"

Autorii reproșau, printre altele, că atunci cînd s-au prezentat la sector pentru primirea repartiției și încheierea contractului de închiriere au fost anunțați că s-a anulat aprobarea pe care au avut-o - spațiul respectiv fiind repartizat salariatei Pavăl Mihaela de la RA "Locuința" care are un apartament proprietate personală în B-dul Independenței de 3 camere și care a primit camera respectivă și restul spațiului disponibil în urma decesului lui Marcu Jan, transformîndu-l în societate comercială.

Se menționa că aceeași societate comercială mai are un spațiu de jumătate de imobil în Iași, str. Colonel Lunga nr 1 - subsol - parter - etaj, cealaltă jumătate de imobil primind-o tot o salariată de la actuala RA "Locuința" Iași, d-na ing. Tănase Țăranu Gabriela, șef Serviciu fond locativ

La cîteva zile, în "Monitorul" din 2 iunie, d-na ing. Mihaela Pavăl semnează "Dreptul la replică" în care specifică "Din anul 1981 cînd m-am angajat la IGCL, actuala RA "Locuința" și pînă în prezent, nici eu și nici un alt membru al familiei mele (pînă la rudele de gradul patru) nu a primit garsonieră, apartament sau alt tip de locuință proprietate de stat, garaj, magazie, spațiu comercial sau teren de la primărie, ori de la alte instituție de stat

Nu sînt și nu am fost vreodată implicată în vreo societate comercială, familială etc. ca asociat, patron, administrator sau angajat.

Rîndurile de mai sus le-am scris din respect pentru informarea corectă a cititorilor ziarului "Monitorul" și a colegilor cu care lucrez și nu pentru a mă justifica față de domni Eugen Mihăilescu și Gh. Balan, pe care nu îi cunosc personal"

Iată că în "Monitorul" din 8 iulie 1993 în articolul "Lista funcționarilor la RA "Locuința" care dețin mai multe apartamente sau diferite spații comerciale care "au declarat că posedă contract de închiriere pe spațiu pe numele lor sau al asociaților", apare și numele dpamnei ing. Mihaela Pavăl.

Față de cele de mai sus se pune firească întrebare - cînd ați spus adevărul doamnă ingineră Mihaela Pavăl - atunci, la începutul lui iunie, ori acum, la începutul lui iulie 1993? Sau "incriminarea" d-lor Mihăilescu și Balan v-au deschis apetitul iar schimbarea directorului întreprinderii și prezența d-lui Ion Cozaru care crede că "din punct de vedere legal cei menționați pe listă nu pot fi incriminați cu nimic" au stimulat și conservat actuala stare de haos și abuz în adjudecarea spațiilor în folos propriu de către salariații propriei întreprinderi?

Problema spațiilor respective nu-i numai ciudată d-le primar ea reprezintă un mare abuz care afectează prestigiul Primăriei și funcționarilor ei și trebuie eradicată fără nici o cruțare - nu cum crede dl Cozaru!

Ion N. OROS

Vacanța fotbalistică

La Constructorul - puține schimbări

■ *"Polonezul" Codru și-a reluat antrenamentele*

În numărul de ieri al cotidianului nostru v-am prezentat ultimele noutăți de la Polynx. Astăzi vom încerca să "radiografiem" cealaltă divizionară A, echipa Constructorul Iași. În Katanga deși nu au apărut nume cu greutate, au revenit cîțiva fotbaliști care plecaseră pe alte meleaguri în căutarea gloriei sportive. Se dă ca sigură o viitoare prezență pe Maracana a mijlocașului stîng Liciu (după o perioadă Unirea Focșani-Vrancart Adjud), a fundașului laterat Daniel Cantea (plecat la probe în Polonia) și a lui Paul Mogîldea (împrumutat la Minerul Comănești) De asemenea, se speră în recuperarea liberoului Simion Tocariuc (o lungă perioadă inactiv din cauza unei accidentări mai vechi) și se poartă tratative cu conducătorii din Cîmpulung pentru transferul lui Ștefan Mardare, un portar de talent. Demnă de menționat este și revenirea pe gazon a fostului "straniero" Paul Codru care (după fractura din iarnă) și-a reluat antrenamentele. Ar mai fi cîteva noutăți, dar pentru că există semne de întrebare, conducerea tehnică a clubului a preferat să nu ni le dezvăluie. Și pentru că tot veni vorba despre antrenori, stafful tehnic al echipei Constructorul a rămas neschimbat cu prof. Cornel Costăchescu principal, ajutat de economist Narcis Ciocîrlan și ing. Paul Costaș. În legătură cu viitorul program precompetițional sîntem în măsură să vă informăm că fotbaliștii au început deja antrenamentele, urmînd ca în perioada 17-29 iulie să "transpire" pe pantele de la Vatra Dornei. Apoi, vor participa la prima ediție a Cupei Polynx (30-31 iulie), se pare, alături de Dacia Unirea Brăila, Ceahlăul Piatra Neamț și echipa organizatoare CSS Polynx, urmînd ca ultimele teste înaintea campionatului să le susțină la Tg. Neamț cu Cetatea, la Piatra Neamț cu proaspăta divizionară națională sus-amintită, și la Bacău cu FC Selena, echipa multimilionarului Dumitru Sechelariu.

Leonard CĂNĂNĂU

Atletism

Juniorii ieșeni, cei mai buni la octatlon

Sîmbătă și duminică, pe pista stadionului național din Capitală au avut loc campionatele naționale de atletism, probe combinate, pentru juniori III și copiii I. Echipa Liceului cu program sportiv Iași s-a dovedit cea mai bună la octatlon, obținînd titlul național. În aceeași probă, la individual s-a impus tot un ieșean, Ciprian Dragomanu cu 4555 p. El a obținut în pe probe, următoarele rezultate: 100 m plat 12,38 s, 90 mg 13,26 s, lungime 3,78 m, înălțime 1,71 m; greutate 10,40 m; disc 31,70 m; suliță 35 m, 1000 m 2:57. Acest miniatlet este pregătit de prof. Rodica Dudău o fostă campioană națională la 100 m și 400 mg. Locul II a revenit tot unui elev al LPS Iași, Cristi Grădinaru cu 4263 p (antrenor Gelu Negară) în cadrul aceleiași competiții. I. Păduraru pregătit de prof. Viorica Ursanu s-a clasat pe locul III în proba de 60 mg.

Leonard CĂNĂNĂU

P.S. În cadrul campionatelor naționale de mars ce s-au disputat sîmbătă din Capitală pe circuitul din strada Maior Coravu, echipa feminină de senioare Politehnica Iași s-a clasat pe locul 2 în proba de 10 km marș după CSM Unirea Alba-Iulia. Tot o atletă ieșeană, Doina Munteanu, s-a clasat pe locul II în proba individuală.

Un "intrus" în [illegible] Suediei, atacantul de culoare Martin Dahlin

Asaltul final asupra C.M. 1994

Grupa a VI-a: între Papin și Dahlin

Această grupă a fost structurată chiar din momentul tragerii la sorț de către specialiști în trei categorii: 1. Marii favoriți, noua echipă a Franței lui Papin, Cantona, Vahirua etc. și sobra echipă a Suediei; 2. Outsiderii Bulgaria și Austria (cu noul selecționer Herbert Prohaszka la timonă) echipe care putea produce breșa în sectorul marilor favoriți și, în sfîrșit, "buturugile mici" Finlanda și Israel. Primele meciuri au confirmat valoarea favoritelor, dar și faptul că "megieșii" noștri de peste Dunăre se pot bate de la egal la egal cu ei. Într-adevăr, Bulgaria a "pedepsit" Finlanda chiar pe stadionul lui... Nurmi și Viren mai aspru decît vecinii suedezi (Finlanda - Bulgaria 0-3 și Finlanda - Bulgaria 0-1) iar pe stadionul Vasil Levski din Sofia au reușit să învingă Franța cu 2-0, rezultat care nu poate fi etichetat drept surpriză, din moment ce bulgarii au mai "jumulit" de vreo cîteva ori cocoșul galic. Apoi, Franța învinge la Viena echipa lui Prohaszka, austriecii demonstrînd ulterior (după 1-3 la Helsinki) ca și vecinii lor maghiari că vremea valsurilor Europei Centrale a apus de mult. Ceea ce au reușit francezii lui Houllier, nu este la îndemîna bulgarilor care pierd la Viena, datorită răbufnirilor de orgoliu ale urmașilor lui Sindelar. În plus, mai urmează și un senzațional Bulgaria - Israel 2-2, care îi îndepărtează serios pe Stoicikov și Sirakov de America.

Astfel, Franța și Suedia își văd sacii în căruță, pretențiile bulgarilor la calificare rămînînd simple iluzii. Într-adevăr, pentru a se califica bulgarii trebuie să cîștige pe teren propriu în fața Suediei și a Austriei, Franța să dea lovitura la Stockholm iar în ultimul meci Franța - Bulgaria să se întîmple o minune.

Idolul Franței fotbalistice de astăzi: Jean Pierre Papin

Lucru puțin previzivil, avînd în vedere clasa francezilor și seriozitatea nordicilor.

Clasament:

1. Suedia	6	5	0	1	13-3	10 p
2. Franța	6	5	0	1	11-4	10 p
3. Bulgaria	7	4	1	2	12-7	9 p
4. Austria	6	2	0	4	9-10	4 p
5. Finlanda	6	1	1	4	4-9	3 p
6. Israel	7	0	2	5	5-21	2 p

Șanse de calificare:

Franța 95%, Suedia 95%, Bulgaria 10%.

Au mai rămas de disputat: 22.VIII.1993 Suedia - Franța; 25.VIII.1993 Austria-Finlanda; 8.IX.1993 Finlanda-Franța și Bulgaria-Suedia; 13.X.1993 Franța-Israel, Bulgaria-Austria și Suedia-Finlanda; 27.X.1993 Israel-Austria; 10.XI.1993 Austria-Suedia, Israel-Finlanda; 17.XI.1993 Franța-Bulgaria.

G.I. NICOLAE

Automobilism-Formula 1

Alain Prost- victoria cu numărul 50

Pasionații Formulei 1 știu că trebuiesc urmărite multe întreceri pentru a putea fi martorul unei Mari Curse, care va rămîne în istoria acestui gen de competiții.

Iar Marele Premiu al Angliei, desfășurat la Silverstone duminica ce a trecut, a fost o Mare Cursă (Great Race pentru englezi), care efectiv a avut de toate: un start fulminant, în care Senna și-a arătat din nou valoarea, ajungînd de pe poziția a patra pe locul doi, o luptă acerbă pentru locul doi, urmată de o luptă la fel de frumoasă pentru locul trei și un final în care 4 piloți se băteau să prindă locurile 4, 5 și 6, totul "asezonat" cu abandonurile surprinzătoare ale lui Hill și Senna La capătul acestei curse francezul Alain Prost(supranumit Profesorul-pentru că se ocupă și de predarea tehnicilor de pilotaj) a obținut cea de a 50 victorie în cursele de Formula 1. Un palmares impresionant la care se va adăuga la sfîrșitul acestui an, sînt sigur, și un al patrulea titlu de campion mondial, Prost apropiindu-se doar la un titlu de recordul de cinci coroane mondiale deținut de Juan Manuel Fangio, un record ce părea imbatabil acum cîțiva ani. Nu sînt un admirator a lui Alain Prost. Dar în această lume ciudată a Formulei 1, în continuă mișcare, trebuie să ai și talent politic, lucru în care francezul a excelat. Ce folos că ești un mare pilot(ca Ayrton Senna) dacă cea mai bună echipă a momentului nu te vrea? Alain Prost întotdeauna a știut să se impună și să aleagă echipe cîștigătoare, fapt care l-a ajutat să aibă aceste rezultate deosebite. Mulți cred că se întreabă ce a urmărit Senna, care l-a blocat timp de șase ture pe francez, cînd era evidentă inferioritatea sa datorită motorului Ford, mai puțin performant decît Renault-ul. Brazilianul a încercat să-l facă pe Alain Prost să greșească și să abandoneze, singurul mod în care el ar mai fi putut să-și păstreze șanse în vederea titlului mondial. Dar Alain Prost a știut să răspundă și nu a comis nici o eroare.

Duminică am avut prilejul să vedem în acțiune, pentru prima oară pe circuitele de Formula 1, o mașină de oprire temporară a cursei, cunoscută sub numele de Pace Car. În cursele de Indy-Car, ce se desfășoară în SUA, acest gen de mașini sînt utilizate de mulți ani. Pe lîngă faptul că Pace-Cars protejează comisarii de parcurs în timp ce ei degajează pista de anumite mașini rămase în pană sau accidentate(cum s-a întîmplat și la Silverstone, unde comisarii au scos în afara pistei o mașină avariată) , ele contribuie și la calitatea spectacolului, pentru că după ce se retrag de pe pistă, mașiniile care au rămas în cursă și au rulat cu o viteză redusă iau practic un nou start, spectatorii gustînd din plin acest lucru.

Campionatul mondial intră în cea de a doua jumătate a sa, cînd încep negocierile contractelor pentru anul viitor. Deci chiar dacă locul 1 este adjudecat, vom mai putea să urmărim curse interesante, pentru că toți piloții se bat pentru contracte mai bune.

VICTOR GRĂDINARIU

PS. Tubul pe care îl au piloții la cască nu este pentru nici un fel de suc(afirmație făcută de comentatorii televiziunii), ci pentru oxigen. În caz de incendiu viața pilotului este protejată timp de 5-7 secunde de costumul ignifug și de oxigenul pe care îl respiră.

TELEX internațional

■ ***Maradona pe marele ecran***

Fotbalistul argentinian Diego Armando Maradona își va "povesti viața într-un film ce va fi realizat în colaborare cu prietenul său Fito Perez, un cunoscut cîntăreț de muzică populară sud-americană. "Vreau să-mi povestesc întreaga viață a mea", a declarat El Pibe d'Oro în cadrul unei emisiuni televizate. Fostul căpitan al echipei naționale a Argentinei nu a precizat dacă el însuși va juca în film. El s-a inspirat din marele succes al firmelor autobiografice argentiniene, ultimul fiind intitulat "Gatica el mono" - povestea celui mai mare boxer argentinian al anilor '40, Jose Maria Gatica.

■ ***Tragere la sorți la baschet***

La München a avut loc tragerea la sorți a meciurilor din primul tur al Cupelor Europene la baschet. Iată ce au rezervat sorții echipei noastre: Campionatul European pe echipe masculin: U. Cluj - RTI Minsk 9 și 16 septembrie. Învingătoarea va întîlni cunoscuta echipă spaniolă CF Barcelona. Cupa Europei masculin: Steaua - Koermond (Ungaria) 7 și 14 septembrie; CSU Balanța Sibiu - Croația Zagreb.

CCE feminin: SC Tirana - U. Cluj; Cupa Liliana Ronchetti: Elizur Ramla - Constructorul Arad; Kosice (Slovacia) sau Donețk (Ucraina) - Voința Brașov.

■ ***Fantastic record mondial pe 10.000 m!***

Un extraordinar record mondial s-a înregistrat pe pista stadionului Bislet din Oslo în proba masculină de 10.000 m. La numai o săptămînă după ce kenyanul Richard Chelimo alerga la Bruxelles distanța în 27.07.91, un alt fondist din Kenya Yobes Ondieki (32 ani, specializat în proba de 5000 m, căsătorit cu maratonista australiană Liza Martin) a coborît pentru prima oară în istoria atletismului mondial sub 27 de minute, realizînd timpul de 26:58,38. Alte două performanțe de vîrf s-au realizat la 800 m (englezul Martin Steele 1:43,84) și 3000 m femei (irlandeza Sonia O'Sullivan 8:28,74). Proba de 100 m a fost cîștigată de britanicul Linford Christie cu 10.09 (dar liderul sezonului, americanul Andre Cason nu a concurat în finală), iar la prăjină, căderea lui Serghei Bubka devine vertiginoasă, el ratînd toate încercările din concurs! A cîștigat rusul Maksim Tarasov cu 5,90 m. Să remarcăm și prestația românceI Felicia Țilea, surprinzătoarea cîștigătoare a probei de aruncare a suliței de la Cupa Europei, aici clasată pe locul 2 după norvegiana Trine Hattestad cu 65,62 m.

Știri preluate de la Agențiile MEDIAFAX și ROMPRES

Sfîrșitul unei epoci

Atletismul feminin în recesiune

■ *De cinci ani nu s-a mai înregistrat nici un record mondial*

În luna septembrie 1988, la puțină vreme după J.O. de la Seul, atleta bulgară Iordanka Donkova corecta cu 2 sutimi de secundă recordul mondial al coechipierei sale Ghinka Zagorceva, oprind acele cronometrului la 12,21 secunde. Sîntem acum în luna iulie a anului de grație 1993 și de atunci nu s-a mai înregistrat nici un record mondial la atletismul feminin. Cauzele se pot găsi în atitudinea Federației Internaționale de Atletism (IAAF) față de cazurile tot mai frecvente de dopaj care s-au întocmit pe arenele atletice ale lumii.

Dispariția RDG și "îngurgitarea" sa de către Germania Occidentală a coincis, de fapt, cu un aflux masiv de medici și antrenori care în trecut au fost suportul unui regim în care toate acțiunile în domeniul sportului trebuiau să se conformeze necesității de propagandă în favoarea demonstrării superiorității mondiale a sportului comunist. În afară de subvențiile exorbitante acordate de statul socialist (din munca onestă a cetățeanului de rînd) sporturilor care puteau aduce cît mai multe medalii la Olimpiade, contribuția medicilor farmaciștilor și chimiștilor est-germani la ceea ce s-a numit "fenomenul sportiv RDG" nu a fost deloc minoră. Astfel, au apărut "minuni" atletice precum Marlies Gohr, Marita Koch, Ilona Slupianek, Evelyn Jahl, Annelie Ehrhardt, Petra Felke, Burglinde Pollack etc., valori create în laborator pentru a realiza în ochii lumii simbioza dintre vitalitatea spiritului german și modelul "celei mai drepte societăți". În paranteză fiind spus, în hegemonia est-germană în atletism exista o fisură: probele pe distanțe lungi în care sovieticele dețineau o supremație covîrșitoare. Cititorii nostri îndrăgostiți de atletism își amintesc, desigur, cum semifondistele din România cîștigau cu autoritate toate cursele sezonului, iar înaintea competiției "de vîrf" (C.E., C.M., J.O.) apăreau "din neant" trei rusoaice care "umflau" toate medaliile.

Bine, bine, veți spune, dar de ce nu este aceeași situație în atletismul masculin? La acest subiect trebuie să facem o scurtă întoarcere în timp pînă în anul 1966. Atunci, la C.E. de la Budapesta s-a introdus pentru prima dată în istorie controlul sexului în întrecerile feminine. Ca prin farmec, au dispărut din circuitul atletic sportive (mai ales din URSS și Polonia) care își dominau probele cu o autoritate de necontestat: Ewa Klobukowska, Halina Gorecka, Tatiana Scelkanova, Elena Gorceakova și, mai ales, surorile (sau frații?) Tamara și Irina Press. Competiția maghiară a produs o spectaculoasă răsturnare a ierarhiilor atletismului feminin, RDG (pe atunci, nevinovată!) preluînd indiscutabil hegemonia. A fost (ca și acum) un moment de respiro în avalanșa recordurilor atletice, după care "alchimiștii" sportului comunist s-au repliat. E drept, nu se mai puteau aduce la competiții exemplare incerte din punct de vedere sexologic (caz în care, datorită imensei baze de selecție URSS era avantajată!). În schimb, "tovărășiile lor" au schimbat tactica, căutînd sportive normale din acest punct de vedere pe care le tratau cu hormoni sexuali masculini pînă aproape de limita barierei sexului. Cine urmăreste de mai multă vreme concursurile atletice își poate aminti cum arătau, de pildă, Margitta Gummel, Nadejda Cijova sau Tatiana Kazankina.

Supremația sovieto-est-germană în atletismul feminin s-a atenuat considerabil odată cu cruciadă IAAF împotrivă substanțelor buclucașe. Cruciadă la care un aport deosebit au avut (spre lauda lor!) și oficialii Federației din Germania reunificată. Și astfel, sportive precum Kattrin Krabbe, Grit Breuer sau Silke Möller au dispărut din atletism precum "frații" Press la vremea lor. Din vechea echipă a RDG, care a cucerit zeci medalii de aur la Europenele de la Split 1990, nu a mai rămas astăzi decît o atletă de vîrf: Heike Drechsler.

Ar fi nedrept să circumscriem subiectul de la care am pornit (dispariția subită a recordurilor minune în atletismul feminin) la binomul RDG-URSS. În fond, privind tabloul recordurilor mondiale, tot atît de inaccesibile astăzi par și cele ale americancei Florence Joyner de la J.O. de la Seul (10,49 s pe 100 m și 21,34s pe 200m). Evident, la examenul timpului nici acestea nu arată prea curate. Dar, Florence (și alți cîțiva atleți și atlete) sînt cazuri izolate în atletismul american și nu elemente de politică de stat. Atletismul feminin se află în recesiune. Poate singura recesiune care este benefică!

Kattrin Krabbe și Grit Breuer, ultimele produse ale "laboratorului" R.D.G.

G.I. NICOLAE

P.S. O știre Mediafax ne informează că în mitingul atletic de la Oslo, norvegiana Trine Hattestad a aruncat sulița la 72,12m. Știrea precizează că din anul 1989 nici o aruncare nu a depășit limita celor 70 de m. Dar, în același timp, recordul mondial al germanei Petra Felke (1988) este de 80 m. Quod erat demonstradum!

S.C. UNIREA S.A. Iași
anunță că
începînd cu data de 10 august 1993,
noile prețuri de producție vor fi:

PRODUSUL	U/M	Preț de producție
1. ULEI rafinat floarea soarelui; amestec; soia	t.	420.000
2. ULEI imbuteliat floarea soarelui; amestec; soia 1/2	mii buc.	260.000

Societatea Medicală
PRO FAMILIA
vă oferă
consultații de înaltă competență
pentru orice problemă de
sănătate a familiei dvs.
• OBSTETRICĂ-GINECOLOGIE •
• PEDIATRIE • BOLI GENETICE •
• MEDICINĂ INTERNĂ •
• CHIRURGIE • CARDIOLOGIE •
• OFTALMOLOGIE •
• ENDOCRINOLOGIE •
• NEUROLOGIE • NEFROLOGIE •
la sediul din Str. Tutora 11 C, bl. E1, sc. C.
Informații și programări la tel. 131043, orele 10-18

DESCOPERIRI UIMITOARE

Un bloc de gheață murdară confirmă o teorie științifică

La 6,4 miliarde kilometri de Soare, măsurînd 200 de kilometri, un intrus străbate spațiul, prezentîndu-se sub forma unei comete foarte puțin luminoase, un bloc gros de gheață murdară. Acest obiect foarte îndepărtat nu va descoperi niciodată sistemul solar, traiectoria sa depășind cu 1,6 miliarde de km orbita ultimei planete, Pluton. David Jernit și Jane Lunk, cei doi astronomi americani care au anunțat descoperirea, pot mulțumi telescopului de 2,2 metri din Mauna Kea, în insula Hawai. Ei pot astfel aduce prima validare a unei teorii vechi de 30 de ani elaborată de Gerard Kuiper, care preconiza existența unei centuri de comete dincolo de limita sistemului solar. Din această centură pleacă comete cu scurte perioade orbitale, - în jur de 200 de ani - și care s-au format aproximativ acum 4 miliarde de ani.

Flash: sănătatea

• Saliva - un element necunoscut în totalitate care relevează indicele valorii emoționale în sînge. Institutul de tehnică medicală din Paris, după mai bine de 10 ani de cercetări și realizarea a 2500 de articole pe aceeași tematică a fondat un set de teste pentru depistarea elementelor microbiene. Dopajele de cortizol (hormon suprarenal) sînt deja realizate în mod curent. • Alsacia: cancerul în ofensivă. În Alsacia, un studiu a arătat o extindere a acestei maladii la persoanele între 30 și 40 de ani. Cancerul pulmonar este în creștere într-un procent de 2,4 %, cel de esofag 2,5 %, cel de laringe 1,5 % și cel de rinichi 4,4 %. La femei, numărul cazurilor de cancer la sîn a crescut cu 1,6 % pe an. • Chirurgia măduvei spinării: o nouă tehnică cu rezultate încurajatoare a fost testată pe douăzeci de pacienți. Ea constă în plasarea asupra leziunii a unui fragment de epiplon, membrană vasculară ce leagă organele abdominale între ele. O echipă de medici a grefat un țesut nervos muscular de origine foetusală asupra leziunii. Primele rezultate sînt promițătoare. • Evoluția procentului transplanturilor. Un studiu american asupra a 29.000 grefări de organe realizate între 1990 și 1992 a pus în evidență reușita transplanturilor în proporție de 92,5 % în cazurile tratamentelor renale, de pancreas 88,7 %, inimă 82,1 %, ficat 74,4 %, plămîn 53,9 %. • Este recomandabil fierul în alimentație? După un studiu finlandez, creșterea cu 1% a feritinei (substanță care permite stocajul fierului în sînge) mărește riscul infarctului de miocard cu 16 %. Se pare că femeile aflate la menopauză sînt mai puțin expuse, datorită circulației particularizate a sîngelui. •

O călătorie spre centrul pămîntului

Japonia este un imperiu. Acesteia îi lipsea o metropolă pe măsura ambițiilor sale, nemăsurată. Nume de cod "Alice". Obiectiv japonezii secolului XXI să trăiască în orașe subterane. Arhitecții deliberează cuprinși de iluzii pentru viitor? Tatăl "Alicei". Tetsuya Hanamura are ochii îndreptați spre secolele care vor veni, dar capul îi este încă pe umeri. De altfel nu este singurul interesat de viitorul arhitectonic, ci acești îndrăgostiți de imaginea viitoare a orașului s-au constituit într-un consorțiu care se preocupă de această idee.

Conceptul este simplu. O infrastructură cilindrică în ciment de 80 m în diametru. Sub pămînt pe puțin 100 m, cu o stație de metrou și tren. În partea de sus etajele suprapuse sînt legate prin ascensor. Multe birouri de lucru, centre comerciale, săli de sport, săli de concert, cinematografe. În culise: centrale electrice, centre de recuperare și tratare a deșeurilor și apelor uzate. Îngropate în miezul pămîntului. Și pentru a trece de la un punct de interes la altul aceste "hule" jumătate antiatomice, jumătate stații spațiale sînt legate prin căi de acces subterane. Și în aer liber? Debarasat de ceea ce încurcă astăzi, suprafața va fi dezvoltată în lungime. Turnurile bine aliniate și înconjurate de spații verzi, vor fi rase cartierele obscure care strică imaginea și ocupă spațiul destul de aglomerat al arhipelagului.

"În 2025, 80 % din populația japoneză va fi citadină" a calculat T.H. Literalmente orașul va înflori. Nu mai rămîn frontiere, ele au fost străpunse, atît în aer cît și în pămînt.

Bancherii și agenții de asigurare niponi sînt foarte atenți la aceste planuri de viitor cu gîndul de a aprecia dacă acestea constituie niște afaceri sigure pentru ei. După estimările experților se pare că aceste construcții subterane costă de 4 ori mai scumpe decît cele în aer liber. Totuși parlamentul limitează drepturile proprietarilor asupra subsolului. "La Tokyo, terenul reprezintă 99 % din prețul imobilului", afirmă Tetsuya Hanamura.

Această provocare tehnologică a fost lansată constructorilor japonezi care coborau pînă la 50 m în subsol, acum se contează pe 100 m în profunzime. La acest nivel va fi construită o gară cu 4 nivele cu 600.000 de călători/oră. Sub cei 100 m se găsesc căi de acces care se constituie într-o adevărată rețea. O mulțime de șantiere așteaptă să fie deschise. Însă cele mai mari noutăți sînt legate de urbanizarea acestor spații.

Mai sînt însă posibile și incendii. Evacuarea rapidă în asemenea cazuri poate fi imposibilă. "Noi am prevăzut ca în cazul tunelului Senkai (lung de 53 km care leagă insula Kokkaido de restul Japoniei) să instalăm zone de refugiu presurizate. Diferența de presiune ține la distanță fumul și gazul. Ventilarea și alimentarea electrică sînt automate." Și claustrofobia? "Orașele subterane sînt dotate cu un Atrium, de unde să coboare lumina naturală." Și pe urmă mai sînt peisajele care defilează pe ecrane plasate în poziții care să dea impresia unor peisaje încadrate de ferestre. "Dacă perfecțiunea urbanismului sec. XX a fost dat de americani pentru Empire State Building, următoarea revoluție va fi cea japoneză", prezice Tetsuga Hanamura care speră să o implanteze pe "Alice" în 4 colțuri din lume.

Traducere din "Le Nouvel Observateur" de

Daniela GONGESCU

TELEFOANE UTILE

• SALVARE: 961
• POMPIERI: 981
• POLIȚIE
Inspectoratul Județean 146666, 140020, 146840; Municipiu - 146850; Serviciul Circulație - 140070.
• AGENȚIA CFR: 147673
• INFORMAȚII GARĂ: 146333
• AUTOGARĂ: 146587
• AGENȚIA TAROM: 115239
• INFORMAȚII AEROPORT: 178126
• STAȚII PECO:
Baș Ceauș - 176865; Aurel Vlaicu - 175812; Bucium - 132891; Crișan 112182; Păcurari 164142; Sărărie 147480.
• DISPECERATE:
RA Gaz-Metan - 141737; RA Apă-Canal 142451; Renel - 147070, deranjamente - 147070; Termoficare - 141956; RA Locuința - 112434; Telefoane - Deranjamente - 921; Protecția mediului - 147010.
• GARDA FINANCIARĂ: 112851, 112427
• ADMINISTRAȚIA FINANCIARĂ: 143030
• NOTARIAT: 147574
• TRIBUNAL: 146300
• PROCURATURĂ: 146630
• CAMERA DE COMERȚ: 117757
• CENTRUL MILITAR JUDEȚEAN 146570
• HOTELURI: Moldova - 142225, Traian - 143330; Unirea - 142110; Sport - 137817.
• POLICLINICA CU PLATĂ: triaj informații - 117244.
• OFICIUL JUDEȚEAN PENTRU PROTECȚIA CONSUMATORILOR: 145392

MICA PUBLICITATE

AUTO-MOTO

• Vînd piese ARO: punte spate completă, arcuri, cutie viteză, carcasă ambreiaj, vînd Audi 100 S5 pentru piese de schimb sau piese dezmembrate, parbriz față, lunetă, capotă față-spate, scaune față-spate, planetare, roți complete, faruri. Tel. 145667.

• Vînd convenabil Trabant, motor defect. Relații la telefon: 0980/69759, după ora 16,00. (11457)

• Societate comercială vinde din stoc anvelope Danubiana București 1100-20/16, preț 94.288 și 1000-20/16 preț 85.398. Relații Șoseaua Ungheni nr. 2 (Autobaza nr. 1). (11435)

CASE - TERENURI

• Vînd 500 mp teren construibil, zona CUG.1, preț 4000 lei/mp. Tel. 147653, între orele 18,00 - 22,00. (11314)

VÎNZĂRI

• Vînd fax și xerox. Tel. 125492.

• Vînd haină nutrie 3/4 neagră, deosebită. Tel. 118073, 118057. (11313)

• S.C. CAPITOLIU vinde ciment. Tel. 154416. (11462)

• Vînd scaune și fotolii ergonomice. Tel. 147596, str. Alecu Russo 3 (Copou). (11357)

• Vînd robot universal pentru mesaj, sigilat. Adresați-vă la consignația DIVERTIS, strada Dancu nr.5

ÎNCHIRIERI

• Caut garsonieră (apartament), (semi) mobilat(ă), ofer 10-12 mil lei, plata lunar. Tel. 176918, 172557, int. 21.

SCHIMBURI

• Schimb garsonieră confort 1, central Bahui, cu locuință Iași. Tel. 112225, între orele 16.00-20.00.

PIERDERI

• Pierdut parafă medic pe numele Dana Apostol. O declar nulă.

• Pierdut certificat veteran de război pe numele Nechita C. Dumitru. Îl declar nul. (11352)

• Pierdut cățeluș alb cu pete maro în zona Copou, duminică 11.07.1993. Aducătorului bună recompensă. Tel. 141814. (11338)

• Pierdut carnet șomer nr. 34349 pe numele Maria Savin. Îl declar nul.

• Pierdut certificat de calificare, seria G, nr. 176144 eliberat la data de 5.XI.1979, pe numele Viorica Gilca.

OFERTE SERVICII

• Filmări video. Tel. 114422

• Filmări video de calitate. Tel. 142528. (11142)

• Filmări video, seriozitate. Tel. 116710. (11156)

LOCURI DE MUNCĂ

• Societate comercială angajează confecționere. Tel. 130231.

• S.C. SINTA S.A. Iași organizează concurs în ziua de 19.07.1993, ora 9.00 pentru ocuparea unui post de șofer profesionist, categoriile B, C, E. Relații suplimentare la sediul unității din str. Tutora nr. 17, tel. 133018.

• S.C. 3 STARS & COMPANY S.R.L. angajează prin concurs confecționere cu experiență. Cei interesați pot obține informații la telefon 135040 sau la sediul firmei: b-dul Poitiers km 10 (500 m după Hipodromul din Iași, pe sub pasarela de la CUG).

DIVERSE

• Societate comercială vinde din stoc anvelope Danubiana București 1100-20/16, preț 94.288 și 1000-20/16 preț 85.398. Relații Șoseaua Ungheni nr. 2 (Autobaza nr. 1). (11435)

• Cooperativele de credit din județ efectuează operațiuni de depunere pe termen, a disponibilităților populației, cu dobînzi foarte avantajoase, astfel: depuneri pe 6 luni, dobîndă de 35 %; depuneri pe 9 luni, dobîndă de 45 %; depuneri pe 12 luni, dobîndă de 55 %. Suma minimă ce se poate depune este de 25.000 lei. În cazul în care se solicită retragerea banilor de pe carnet înainte de termenul stabilit, dobînda este de 15 %. Nu se admit retrageri fracționate. Deasemeni, membrii asociați la cooperativele de credit-bănci populare din județul nostru, sînt invitați ca pînă la data de 31.12.1993 să-și completeze părțile sociale subscrise. În conformitate cu prevederile noului statut-cadru, aprobat de Congresul Cooperației de Consum și de Credit, valoarea unei părți sociale este de 500 lei. Retrăgîndu-vă părțile sociale, nu pierdeți calitatea de membru asociat al cooperativei de credit, care vă poate acorda împrumuturi și presta servicii financiar-bancare în condiții avantajoase. Relații suplimentare se pot obține la sediul cooperativei de credit în raza căreia domiciliază membrii asociați.

• Galeriile Anticariat din str. Lăpușneanu oferă o recompensă de 200.000 lei cumpărătorului sabiei din ziua de 8.07.1993, obiectul cumpărat neaparținînd Galeriilor Anticariat.

MATRIMONIALE

• **Italian, patron office import-export diamante, pietre prețioase și aur, absolut singur înăuntrul sufletului, necăsătorit, stare materială foarte bună, 48 ani, cu spiritul încă tînăr, prezentabil, de o fidelitate absolută, nebăutor, nefumător, maximă seriozitate, caut exclusiv domnișoară /doamnă tînără, frumoasă, efectuoasă, 20/35 ani, chiar și divorțată, interesată de cunoașterea mea doar în scopul unei căsătorii din dragoste. Scrieți-mi, atașînd o fotografie. Adresa mea: Camerin Giorgio, Via San Salvatore 38/F, Valenza (AL), Italia, tel. 0131/953117. NB. Telefonare non serve, non voglio/Scrivetemi tassati-vamente in italiano, non importa errori, per foto intendo faccia, fronte e profilo, intera persona, in piedi, fronte e profilio, la descrizione deve esser dettagliata plu'possibile, e'inutile scrivere senza i'requisiti richiesti, la lettera verra'cestinata. Se dopo i tempi tecnici postali non ricevete riposta, la riposta vi e'gia stata data e'negativa non soleoitate grazie. Tutto si fara'per corrispondeza fino alla mia decisione d'incontro.**

DECESE

• **Cu nemărginită durere familia Paicu - soția, fiicele și frații anunță stingerea din viață a celui care a fost PAICU ION, în vîrstă de 64 ani. Înmormîntarea va avea loc la cimitirul Eternitatea, miercuri, 14.07.1993, ora 14,00, unde este depus la capela bisericii. Lacrimi și flori pe tristul lui mormînt.**

CONDOLEANȚE

• **Cutremurat de dispariția neașteptată a celei care a fost Sylvie CROIZAT, colegii de la Catedra de limbi moderne a Universității Tehnice "Gh. Asachi" îi adresează un ultim adio**

• **Locatarii blocului din str. Toma Cosma (Culturii) nr. 669, scara A sînt alături de familia prof. Ioan Popa la marea pierdere a soției și mamei celor două fete, profesoara MARIANA POPA. Să-i fie ușoară odihna veșnică.**

• **Gabriela și Alexandru transmit sincere condoleanțe familiei Crișmaru pentru pierderea fiicei, CRISTINA.**

• **Cumnatul, Tautu Mihai și Maria, împreună cu nepotul, Luca Constantin și Mariana transmit sincere condoleanțe doamnei Elisabeta Beiu pentru moartea fulgerătoare a soțului MIRCEA BEIU. Flori și lacrimi pe tristul lui mormînt. Dumnezeu să-l ierte. (11360)**

• **Cu inimile zdrobite de durere, frații Neculai și Ilie, cumnatele, Lucica și Nuța, nepoatele, regretă moartea fulgerătoare a celui care a fost un bun frate PAICU IOAN. Nu te vom uita niciodată suflet nobil și bun. (11146)**

• **Elevii clasei a VIII-a A de la Colegiul Național "Mihai Sadoveanu" Iași și părinții sînt alături de dl. diriginte profesor Popa Ioan în aceste momente grele pricinuite de decesul soției și exprimă sincere condoleanțe familiei îndoliate. (111466)**

• **Sincere condoleanțe familiilor Iuria și Gilcă pentru irecuperabila pierdere a omului deosebit care a fost GHEORGHE IURIA. Dumnezeu să-l odihnească în pace. Familia Proca. (11358)**

• **Colectivul Laboratorului de analize medicale din cadrul Spitalului C.F. Iași este alături de d-na Veronica Crișmaru la greaua pierdere suferită prin decesul prematur al fiicei CRISTINA. (11353)**

• **Profesorii de limbă franceză din învățămîntul preuniversitar ieșean regretă dispariția celei care a fost SYLVIE CROIZAT, lector francez la Institutul Politehnic, o colaboratoare ale cărei generozități și entuziasm vor rămîne de neuitat.**

COMEMORĂRI

• **Astăzi se împlinesc 4 ani de cînd scumpa noastră mamă, soție și bunică ne-a părăsit pentru totdeauna, ANETA PATRAȘCANU din Goruni. Dumnezeu să o odihnească. (11459)**

Anunțurile pentru mica publicitate se primesc la birourile noastre din Bd. Copou nr.19, Agenția de turism "AMIRAL" (lîngă cofetăria "Opera") și la sediul redacției din str. Smîrdan nr.5, între orele 8,30 - 15,00

DESIGN & QUALITY
MOLDOMOBILA
ROMANIA 6600 IASI Str. Bucium nr. 34
Tel. 0040/98/134620, Tx. 22313-22255
Fax. (40.1) 3125266 098/132967

S.C. EUROBIT S.R.L.
PROGRAME
balanță contabilă
registru de casă
gestiunea materialelor
salarizare personal
amortizare mijloace fixe
facturare
calcul devize, situații de plată
Tel. 134811; tel/fax 112366; 112447.

The FULBRIGHT COMMISSION

Str. Muzeul Zambaccian nr. 21A, 71277 București,
Tel: 01/312.58.67, 312.58.68, 312.58.69

În afara programelor Fulbright propriu-zise, Comisia Fulbright din București oferă asistență, informații și consiliere tuturor tinerilor care doresc să solicite individual burse de studii și doctorat în Statele Unite, inclusiv în ceea ce privește testele de limba engleză necesare oricărei candidaturi.

THE FULBRIGHT COMMISSION

IS PLEASED TO ANNOUNCE
THE 1994-1995 FULBRIGHT LECTURING AND RESEARCH GRANTS COMPETITION FOR ROMANIANS

APLICATIONS ARE SOLICITED IN THE FOLLOWING CATEGORIES:

UNIVERSITY LECTURER AWARDS: DOCTORAL DEGREE OR EQUIVALENT PROFESSIONAL TRAINING OR EXPERIENCE REQUIRED; LECTURESHIPS IN THE UNITED STATES FOR 9-10 MONTHS. LECTURESHIPS FOR QUALIFIED SCHOLARS TO TEACH ROMANIAN LANGUAGE AND LITERATURE COURSES OR COURSES IN THE HUMANITIES AND SOCIAL SCIENCES

RESEARCH AWARDS: IN THE CATEGORIES OF POST DOCTORAL RESEARCH AND GRADUATE STUDY IN ALL FIELDS. GRANTS ARE FOR LABORATORY AND OTHER RESEARCH ONLY; NO INTERNSHIP OR RESIDENCY TRAINING IS PERMITTED

ALL APPLICANTS MUST DEMONSTRATE FLUENCY IN ENGLISH. THE COPETITION WILL BE BASED ON THE MERITS OF APPLICANTS' CREDENTIALS, LETTERS OF RECOMMENDATION AND WRITTEN PROPOSAL OF ACTIVITY

APPLICATION REQUEST FORMS FOR THE FULBRIGHT COMPETITION WILL BE AVAILABLE BEGINNING JUNE 21, 1993, AT THE FOLLOWING LOCATIONS:
FULBRIGHT COMMISSION IN BUCHAREST, 21A MUZEUL ZAMBACCIAN ST., AND FROM UNIVERSITY LIBRARIES IN BRASOV, CLIJ, CONSTANTA, CRAIOVA, GALATI, IASI, SIBIU, TIMISOARA AND OTHERS

ALL POTENTIAL CADIDATES WHO MEET THE BASIC REQUIREMENTS WILL RECEIVE FULL APPLICATION FORMS.

THE DEADLINE FOR SUBMISSION OF COMPLETED APPLICATIONS IS SEPTEMBER 30, 1993.
PLEASE RETURN COMPLETED APPLICATION FORMS BY MAIL TO THE
FULBRIGHT COMMISSION
Str. Muzeul Zambaccian nr. 21A, 71277
Tel. 01/312.58.67, 312.58.68, 312.58.69.

monitorul
Director onorific: AUREL LEON
FLORIN FLORESCU redactor șef
DAN RADU redactor șef adjunct
Tudor Agavriloaei - secretar general de redacție
EVENIMENT: TONI HRITAC (șef-secție), Eduard Călotă, Mihaela Cănănău, Vasile Cojocariu, Dan Fodor, Cristian Hanganu, Dumitru Hariga, Sorin Simon, Adina Scutelnicu, Ovidiu Scutelnicu, Vali Știrbu.
FOTOREPORTER: Constantin Plop
POLITIC: OVIDIU ȘIMONCA, Radu Meșniță, Lucian Postu, Cristian Racu.
ECONOMIE: COSTEL STROESCU, Mihaela Brezeanu, Alin Tocan.
REPORTERI SPECIALI: Cornel Cristoiu, Dorin Popa.
SPORT: G.I. NICOLAE, Leonard Cănănău, G. Anghel, Victor Grădinariu, I.C. Teodor.
REDACTOR DE SERVICIU: Ion N. Oprea.
GRAFICĂ: Lucian Amarii, Daniel Melinte
RECLAMA-PUBLICITATE: DANIEL SÎRBU, Cătălina Ailiesei, Liliana Cozma, Maria Vornicu.
CULEGERE - TEHNOREDACTARE COMPUTERIZATĂ: Cornelia Agavriloaei; Cerasela Cirimpei, Petronela Macovei, Florin Pavel, Liliana Signeanu, Mihaela Spineanu.
Cristina Popescu - director de programe RADIO NORD-EST.
Livia Susanu - director de producție RADIO NORD-EST
Mona Dîrțu - editor NORD-EST PRESS.

EDITOR Nord Est S.R.L.
NORD-EST s.r.l.
Director general ALEXANDRU LĂZESCU
Director literar-artistic FLORIN ZAMFIRESCU
Director comercial CEZAR CALUSCHI
Manager: Gabriel Rusu

ADRESA REDACȚIEI:
Str. SMÎRDAN nr.5
Tel. 17.25.57 (centrala)
Fax: 14.45.77

ABONAMENTELE se pot face la orice oficiu poștal din țară. MONITORUL figurează în catalogul presei interne la poziția 838.

Tiparul executat la S.C. DOSOFTEI S.A. Iași

Stadionul din Copou va fi dat în locație de gestiune

Primarul municipiului Iași, Constantin Simirad, a ținut să facă publică, prin reprezentanții celor patru cotidiane acreditați la Primărie, următoarea declarație:

"Mîine (astăzi n.n.) trebuia să mă întîlnesc cu reprezentanții Clubului Politehnica și ai Institutului Politehnic și să discutăm despre închirierea de către acest club a stadionului «Emil Alexandrescu». Am fost însă informat de dl. profesor Balasanian că domnii de la Clubul Politehnica și cei de la Catedra de Educație Fizică nu doresc să închirieze stadionul, cu toate că directorul economic al Institutului Politehnic a vrut acest lucru, iar chiria este modică, de doar 1000 de lei pe an. Mă văd nevoit astfel să scot acest stadion în locație de gestiune, deși eu am căutat să evit acest lucru, ca și reclamațiile și nemulțumirile viitoare din partea clubului Politehnica. Teamă-mi este ca cineva, și în special ceilalți sportivi, să nu strige apoi, dacă stadionul va fi luat în locație de gestiune, că li se percep tarife prea mari pentru orele de antrenament și spectacole sportive. N-am însă ce face, dacă clubul renunță la închirierea acestui stadion și la sumele uriașe pe care le putea obține prin subînchirierea celorlalte spații disponibile"

H. Dumitru

"Unita" cere Primăriei asocierea în vederea construirii celei mai moderne clădiri din oraș

■ **clădirea, situată la intersecția străzilor Sf. Lazăr și Smîrdan, va avea 8 nivele, un subsol pentru parcaj și un mezanin în care vor fi amplasate săli de conferințe, de expoziții etc.**

"Primarului municipiului Iași, Constantin Simirad, i-a fost înmînat ieri de d-na Niculina Volcovinski, directorul Sucursalei Iași, a Societății de Asigurare Româno-Germane "Unita" SRL, cu sediul central în orașul Timișoara, un amplu dosar cuprinzînd propunerea de asociere a Primăriei cu această societate pentru a construi unul dintre cele mai moderne edificii multifuncționale din orașul Iași. Locul propus de conducerea sucursalei pentru ridicarea acestui imobil, teren pentru care a obținut deja certificatul de urbanism, este spațiul de la intersecția străzilor Sf. Lazăr și Smîrdan și locul pe care se construiește acum sediul Băncii Agricole (de lîngă blocul "Ghica Vodă"). În intenția societății "Unita" SRL este ridicarea unei clădiri cu subsol, parter, mezanin și încă 8 nivele, care să cuprindă mai multe utilități publice și sediul sucursalei ieșene. La subsolul clădirii este prevăzut un modern parcaj, iar la parter și mezanin - vor fi amplasate spații de așteptare, săli de ședințe, conferințe, expoziții și de întîlnire pentru oameni de afaceri. La celelalte etaje vor fi spații pentru activități de birotică; cabinete medicale și locuințe.

Condițiile pentru asociere sînt deosebit de avantajoase pentru Primărie: transmiterea în proprietatea Consiliului Local a unui etaj cu o suprafață utilă de circa 600 mp circa 120 de milioane de lei din valoarea întregii clădiri să devină proprietatea Primăriei, ca și 4 locuri din parcare. Motivînd - în întîlnirea preliminară care a avut loc - că angajarea patrimoniului public și privat al orașului este de competența Consiliului Municipal, primarul Constantin Simirad a spus că atît terenul respectiv, cît și imobilul în cauză vor fi scoase, probabil, la licitație prin hotărîrea consilierilor. Nu a exclus însă nici posibilitatea unei asocieri dacă firma vine cu o asemenea propunere serioasă și foarte tentantă. În ședința de lunea viitoare, Consiliul Municipal va hotărî dacă Primăria se va asocia cu firma "Unita" SRL sau terenul și clădirea respectivă vor fi scoase la licitație.

Dumitru HARIGA

Val de sinucideri în oraș

În ultimele 10 zile, 28 de oameni au încercat să-și pună capăt vieții

■ *motivele: divergențe între părinți și copii, neînțelegeri între soți, gelozie, despărțiri dureroase, sărăcie, insuccese profesionale*

(continuare din p.1) Există deci, printre noi, oameni care nu se pot adapta sinuozităților vieții. Probleme în familie sau la slujbă, greutăți mai mari sau mai mici avem, fără îndoială, cu toții. Acești oameni, însă, inadaptabili, au la un moment dat senzația că nu mai pot face nimic, că au ajuns la capătul puterilor. Atunci, își abandonează viața într-un ultim gest al disperării, sinuciderea. Unii au și făcut-o deja, îngroșind rubricile de știri ale ziarelor. Alții sînt pe care de a o face, poate chiar în momentul acesta, poate mîine. Publicăm, pentru acești oameni, mesajele sincere ale unor prieteni din orașul nostru:

"Absolut nimic nu trebuie să te facă să-ți pierzi încrederea în tine. Dacă vei ști să cauți prietenul adevărat, cu siguranță îl vei găsi." *(Ionela Chiriac, 24 de ani, studentă)*

"Dacă îți pierzi un picior într-un accident, îți poți pune o proteză. Dar protează pentru viață nu există. Viața nu ne-am luat-o noi de undeva, ne-a fost dată. Gîndește-te că, deci, nu ai dreptul să ți-o iei singur. Dreptul tău este de a încerca să te ridici de fiecare dată cînd ai căzut. Dacă vei încerca, vei reuși." *(Octavian Șolescu, 27 de ani, electrician)*

"Prietene, meditează la aceste versuri ale lui Coșbuc Nimic nu-i mai de rîs ca plînsul/În ochii unui luptător./O luptă-i viața, deci te luptă/Cu dragoste de ea, cu dor!" *(Claudia Dumitriu, 25 de ani, profesoară de matematică)*

"Viața este prea frumoasă ca s-o abandonezi. Sigur, uneori pare a avea și chip urît. Frumusețea vieții se află, însă, tocmai printre aceste greutăți. Eu, de cîte ori reușesc să depășesc un moment dificil, o greutate mare, găsesc că viața este și mai frumoasă ca înainte." *(Radu Gafițeanu, 44 de ani, inginer proiectant)*

"Crede în tine și nu ceda. Demonstrează-ți că ai voință. Nu te lăsa copleșit de momentul de slăbiciune, nu o face sub impulsul rău al clipei. Ceea ce tu vrei să faci este ireparabil. Adică nu poate fi reparat și nici nu repară nimic. Dimpotrivă, poate doar să producă o mare durere unor oameni care, mai mult ca sigur, țin foarte mult la tine. Tu trebuie numai să înveți să vezi că ei țin cu adevărat la tine." *(Darie Hristea, 44 de ani, subinginer)*

Val MANOLE

În sfîrșit, s-a gîndit cineva!

Specialiștii în medicină propun "supravegherea sănătății somato-psihice a funcționarului public"

■ în special pentru persoanele cu funcții de decizie, este necesară o examinare psiho-somatică riguroasă

Specialiști din întreaga țară din domeniul medicinii muncii, psihiatrie, psihologie, sociologie și politologie au prezentat Ministerului Sănătății o serie de propuneri în legătură cu "supravegherea sănătății somato-psihice a funcționarului public". În acest sens s-a menționat că, pentru persoanele cu funcție de decizie, este necesară o examinare psiho-somatică riguroasă, deoarece activitatea lor se repercutează asupra întregii vieți sociale a țării. Modul de verificare va fi realizat de comisii de specialiști în domeniu. Comisiile formate dintr-un medic specialist de medicina muncii, medic internist, medic psihiatru și un psiholog vor ființa în fiecare județ. O propunere înaintată Ministrului Sănătății menționează necesitatea unor comisii speciale care să efectueze examinări preselective pe perioada campaniilor electorale pentru Parlament și președinție. De asemenea, aceste comisii să efectueze controale medicale periodice pentru parlamentari și președinte pe durata exercitării mandatelor.

Aceste propuneri au fost înaintate atît Ministerului Sănătății cît și comisiilor legislative și comisiilor de sănătate ale celor două camere ale Parlamentului în ideea legiferării lor.

Mihaela CĂNĂNĂU

SEXY SHOW ÎMBRĂCAT

La Casa de Cultură a Sindicatelor s-a desfășurat duminică, 11 iulie, un reușit spectacol la care a participat cunoscutul comic Doru Octavian Dumitru. Demn de remarcat este faptul că, deși pe toate afișele lipite prin oraș erau prezentate în fotografii trei femei fără sutien, acestea au dansat avînd respectivul articol în dotare, dezamăgind o parte din bărbații aflați în sală. În acest context spectatorii, care au umplut sala au apreciat mai mult momentele umoristice, decît cele de dans.

Dan FODOR

3722 ha de pădure din județ au fost puse în posesie

■ *declarații ale directorului ROMSILVA SA - filiala Iași, despre problemele pădurii ieșene*

Județul Iași cu cele 95900 ha de pădure (185 din suprafața județului) se situează sub media pe țară de 28% în ceea ce privește suprafața cu păduri a țării raportată la întreg teritoriul României. Anual, filiala ROMSILVA SA din județul Iași, plantează puieți pe o suprafață de teren de 200 ha, teren supus eroziunii apelor și vîntului, alunecărilor de pămînt.

În discuția avută cu Florian Munteanu, director la ROMSILVA SA - filiala Iași, acesta ne-a declarat: "Din suprafața de 95.900 ha de pădure din județul nostru, mai bine de 3722 ha pădure au fost validate de comisia județeană pentru întocmirea actelor necesare privind eliberarea titlurilor de proprietate asupra celor în drept să posede teren ca pădure.

Cu toate acestea filiala noastră a refuzat 259 ha pădure atribuită în mod ilegal unor persoane particulare precum și 22 ha pădure atribuită parohiilor ortodoxe și catolice.

În perioada scursă de la începutul anului din pădurile ieșene a fost sustrasă cantitatea de 1388 mc masă lemnoasă cu o valoare totală de 26,9 milioane lei. Din această cantitate 626 mc masă lemnoasă, cu o valoare totală de 16,9 milioane lei face obiectul infracțiunilor. ROMSILVA SA filiala Iași a aplicat pentru tăierile ilegale de copaci și pășunatul abuziv în fond forestier, amenzi în valoare de 3 milioane de lei.

Cota de tăiere pentru județul Iași în anul 1993 se ridică la 240.000 mc, din care mai bine de 80.000 mc sînt destinați populației care folosește încălzirea cu sobe.

Pentru municipiul Iași, avem în grijă centura verde care înconjoară orașul (1200 ha pădure) și care formează zona de agrement (Galata, Bucium, Ciric, Cetățuia).

Speciile de vînat (cerbul carpatin, mistrețul, căprioru, fazanii etc.) din pădurile județului Iași sînt sub stricta supraveghere a specialiștilor noștri, căutîndu-se în acest mod să se păstreze un echilibru între fondul de reprezentare a vînatului și fondul de vînat propriu-zis."

Sândel TACU

CARNETUL ZILEI

MARȚI, 13 iulie 1993

✝ **Soborul Sf. Arhanghel Gavriil; Cuv. Ștefan Savaitul**

VREMEA

Vremea va fi instabilă și se va răci. Cerul va fi variabil mai mult noros și pe arii relativ extinse va ploua avînd mai ales caracter de aversă. Ele vor fi însoțite de frecvente descărcări electrice și izolat de grindină. Izolat cantitățile de apă vor putea atinge și depăși 25-30 l/mp. Vîntul va sufla slab la moderat din nord-vest și va prezenta intensificări izolate de 50-70 km/h. Valorile maxime vor oscila între 16 și 20 grade iar cele minime între 9 și 12 grade. **(Constantin PREPELIȚĂ - Centrul de Prevedere a Vremii Bacău)**

TV BUCUREȘTI

TVR 1 7,00 TVM. Telematinal ● 10,00 TVR Iași ● 11,00 TVR Cluj-Napoca ● 112,00 Teatru TV: "**Gaițele**" (reluare) ● 13,30 Desene animate ● 14,00 Actualități ● 14,15 Ora de muzică ● 15,00 Album de vacanță ● 16,00 Actualități ● 16,05 Conviețuiri-magazin ● 17,05 Medicina pentru toți ● 17,35 Salut, prieteni! (I) ● 18,35 Cîntece păstorești ● 19,00 Documentar TV ● 19,30 Desene animate ● **20,00 Actualități** ● 20,35 Rosturi, rostiri ● 20,40 Sport ● **20,50 Film serial: "Dragoste la prima vedere"** ● 21,50 Ecoul soarelui ● 22,25 **Universul** cunoașterii ● 23,00 Actualități ● 23,25 Salut, prieteni! (II).

TVR 2 16,00 Actualități ● 16,05 Cîntecele noastre, dorurile noastre ● 16,30 Desene animate ● 17,00 Studioul de literatură ● 18,05 Film serial: "Maguy" (12) ● 19,00 Sport-studio ● 20,00 Actualități ● 20,35 Tribuna non-conformiștilor ● 21,00 TVM. Mesager ● 21,30 Studioul muzicii de cameră ● 22,00 Tradiții... la Căian ● 22,30 TVE Internacional.

RADIO IAȘI

6,00 I 16,00 Revizie tehnică 16,00 Radiojurnal ● 16,15 Radiograme ● 18,20 Corespondența radio de muzică populară ● 19,00 Știrile serii ● 19,10 Economie, știință, viață ● 19,40 Teatru scurt ● 20,10 Valsuri și tangouri ● 20,25 Pagini muzicale celebre ● 21,00 Evenimentele zilei ● 21,20 Jazz în comentariu și sunet.

CINEMATOGRAFE

● **VICTORIA** (Tel.112502): **"Bătălie disperată 2"**, producție SUA, 1990, Thriller polițist, orele: 9;11,30;14;16,30; 19. Prețul biletelor: 250 lei.

● **REPUBLICA** (Tel.114327): **"Justițiarul"**, coproducție Australia, Anglia, SUA, 1989, Thriller polițist, orele: 9;11;13; 15;17;19. Prețul biletelor: 250 lei.

Sala mică: orele 10;12;14,16;18;20 - **Program de videotecă.** Prețul biletelor 100 lei.

● **COPOU** (Tel.145738): **"Băieți răi"**, Producție SUA, 1985, comedie polițistă, **orele:** 9;11;13; "Giulia", Producție Italia 1987, film erotic,orele 15, 17,19; Prețul biletelor: 150 lei.

● **DACIA** (Tel.164740): **"După gratii"**, producție SUA, 1989, Thriller, orele: 9; 11; 13; 15; 17; 19. Prețul biletelor: 200 lei.

● **TINERETULUI** (Tel.117178): **"Misiunea Steaua Întunecată"**, coproducție Canada, Israel, SUA, 1988, film de aventuri aviatice, orele:

Cotidianul MONITORUL organizează în ziua de duminică, 17 iulie 1993, la sediul redacției din strada Smîrdan nr. 5

CONCURS

pentru angajare de REPORTERI și REDACTORI

Înscrierile se fac pînă sîmbătă, 16 iulie, ora 12, în fiecare zi, între orele 9-13 și 15-17.

CONDIȚII DE ÎNSCRIERE:

- **vîrsta minimă 18 ani;**
- **studii medii sau superioare**

Talonul care ne îmbracă

CONCURS CU TALOANE cu premii în valoare de 400.000 lei

TALONUL nr.4 (24) **Tip C**

cupon de îmbrăcăminte și încălțăminte în valoare de

50.000 lei

Numele și prenumele.....

.....

B.I. seria..... nr.....

Virsta..... profesia.....

Adresa.....

..... Tel. .....

ATENȚIE! Se tipăresc 10 taloane Tip B (cuponul de 150.000 lei), 10 taloane Tip F (cuponul de 200.000 lei) și 5 taloane Tip C (cuponul de 50.000 lei). Cele 25 cupoane se vor preda la sediul redacției, toate odată după încheierea concursului. Puteți participa cu mai multe seturi de taloane la fiecare din cele trei variante (B, F sau C). SUCCES!

Șase alpiniști vopsesc un depozit înalt de 30 de metri

Fabrica de bere "Zimbru" a angajat prin contract un grup de 6 alpiniști care trebuie să vopsească un depozit-siloz înalt de peste 30 de metri. Contractul prevede că alpiniștii vor primi 4,5 milioane de lei pentru procurarea de vopsele și terminarea lucrării în maxim 30 de zile lucrătoare. Conducerea SC "Zimbru" SA a apelat la această variantă pentru că vopsirea clasică cu schele, pe lîngă faptul că durează mai mult timp, ar fi costat 9-10 milioane. Echipa de alpiniști, condusă de Constantin Huțupașu și Mircea Dudu au început munca, lucrarea avansînd foarte repede. Pentru asigurare se folosesc corzi speciale de alpinism pe care tinerii coboară în "ture" de cîte 4 pentru ca doi să se odihnească și să poată interveni dacă este cazul. "Dacă va fi vreme bună, a spus Mircea Dudu, cred că la 1 august depozitul va fi terminat de vopsit. Echipa cu care lucrăm este formată numai din alpiniști care sînt legitimați la diverse cluburi de acest gen". *(O.S.)*

HOROSCOP

BERBEC (21 mart. - 20 apr.): Cîteva cuvinte ușor neplăcute v-ar putea influența ziua. Dar feriți-vă să fiți prea mult atins(ă) de ele, reflectă mai multă invidie, decît o critică oviectivă. Ceea ce nu înseamnă că sînteți perfect(ă).

TAUR (21apr. - 20 mai): O întîmplare căreia, în alte împrejurări, nu i-ați fi dat prea mare importanță, vă va marca astăzi. Deși nu e ziua dvs. norocoasă, încercați să nu-i dați proporții de tragedie.

GEMENI (21 mai - 21 iun.): Bucurați-vă! Începeți, încet-încet, să vă reveniți. Veți avea cîteva momente în care vă veți simți chiar foarte bine, deși, în ansamblu, încă nu sînteți pe linia de plutire.

RAC (22 iun. - 22 iul.): Continuă o perioadă extrem de fastă pentru dvs. Îndrăzniți să fiți mai decis în hotărîri.

LEU (23, iul. - 22 aug.):Astrele indică auspicii bune pentru nativii din zodia Leului. Se conturează o călătorie de scurtă durată, cu rezultate favorabile dvs.

FECIOARĂ (23 aug. - 22 sep.): Se pare că astăzi aveți noroc de bani. Fie veți găsi ceva, fie veți primi un dar neașteptat, fie veți fi scutit de o cheltuială prevăzută în plan.

BALANȚĂ (23 sep. - 22 oct.): Ceva dificultăți la serviciu ar putea avea repercursiuni destul de neplăcute asupra stării dvs., mai ales că acest aspect vă preocupă foarte mult în ultimul timp.

SCORPION (23 oct. - 21 nov.): Laude neașteptate vă ridică moralul. Cum sînteți foarte influențat de părerile celorlalți despre persoana dvs., satisfacția de a fi apreciat de alții vă va însenina ziua.

SĂGETĂTOR (22 nov. - 21 dec.): Dacă nu ați acționat ieri, atunci nu vă mai grăbiți. E foarte posibil să nu reușiți întocmai cum v-ați propus. În orice caz, nu e nici un motiv să vă pierdeți încrederea în reușită. Sînteți prin structură, un învingător.

CAPRICORN (22 dec. - 19 ian.): Un cîștig meritat vi-l aduce ziua de astăzi. Eforturile dumneavoastră sînt recompensate. Încercați să folosiți măcar o parte din sumă pentru a face daruri celor apropiați.

VĂRSĂTOR (20 ian. - 19 febr.): Încercările pe care le faceți nu prea sînt sortite succesului. Aveți și dvs. o parte din vină, pentru că vă pierdeți energia în proiecte irealizabile, fără să obțineți adevăratele urgențe.

PEȘTI (20 febr. - 20 mart.): Sînteți dinamic, ceea ce nu vă stă în fire, dar constituie o plăcută surpriză pentru colegi și familie. Mai mult decît atît, reușiți să-i binedispuneți pe alții, ajutînd la rezolvarea unei situații încordate.

LEGENDA

- **o zi excelentă**
- **o zi bună**
- **nu vă merge grozav**
- **mai bine nu încercați nimic important**

BIBLIOTECA CENTRALĂ UNIVERSITARĂ „M. EMINESCU" IAȘI

Nașteri la care Dumnezeu nu a fost de față

O fetiță de 4 ani suferă de "hidrocefalie monstruoasă"

■ *Capul îi cîntărește 7 kg, iar corpul doar 4 kg; o englezoaică pretinde că vrea să o înfieze, dar directorul spitalului apreciază ca "dubioasă" intenția ei*

Hidrocefalia reprezintă o malformație a capului care se manifestă prin creșterea anormală a acestuia pînă la dimensiuni gigantice. Boala poate fi congenitală, din naștere sau dobîndită ca urmare a meningitelor sau a hemoragiilor intracraniene. Astfel, ca urmare a unei blocări pe traseul pe care îl parcurge lichidul cefalo-rahidian se strînge în regiunea creierului, jumătatea superioară a capului crescînd anormal de mult în volum. În mod normal, copilul hidrocefal își pierde treptat vederea, lipsa unei intervenții prompte putînd duce la decesul acestuia.

Doctorul neurochirurg Victor Dimov, medic primar în cadrul Spitalului de neurochirurgie din Tătărași este singurul specialist din Iași care studiază și operează cazuri de hidrocefalie la copii.

De curînd, domnia sa a operat o fetiță, Alexandra Cherar, de 4 ani, "pensionară" a Centrului de handicapați neuromotori din Siret, județul Suceava. Copilul a fost internat cu diagnosticul de "hidrocefalie gigantică" și care, în cursurile de specialitate poartă denumirea de "hidrocefalie monstruoasă".

Dintr-un motiv deocamdată necunoscut, capul fetiței este inundat cu lichid cefalo-rahidian. La cei patru ai săi, Alexandra arată practic ca un monstru, capul voluminos cîntărește circa 7 kg, iar restul corpului, cu mîini și picioare filiforme, doar 4 kg. Fetița și-a pierdut vederea, iar creierul și-a încetat funcția, copilul fiind handicapat și din punct de vedere mental.

Conform declarației doctorului Dimov operația făcută Alexandrei a fost tardivă, copila neavînd nici o șansă de supraviețuire. "În mod normal astfel de cazuri trebuie operate imediat după instalarea hidrocefaliei, fiind singura șansă pentru pacient". Din nefericire pentru Alexandra, a fost diagnosticată tîrziu și adusă de la Siret la Iași la fel de tardiv.

În timpul operației au apărut și alte complicații, printre care și diaree, fetița fiind transportată la Spitalul de copii unde se află sub supravegherea directorului spitalului, dr. Marin Burlea. Pe toată durata spitalizării copilul este însoțit de o englezoaică. Aceasta s-a recomandat a fi membră a unei societăți de întrajutorare a copiilor handicapați. Mai mult, Linda, cum este cunoscută de către personalul medical din spital, susține că un tratament în Anglia ar putea recupera copilul.

Cu toate acestea, atît dr. Dimov cît și dr. Burlea sînt sceptici în ce privește rezultatele unei asemenea încercări. Dl. dr. Marin Burlea ne-a declarat că inițiativa englezoaicei este cel puțin dubioasă, și că domnia sa în cel privește, refuză să-și dea acordul ca Alexandra să părăsească țara. "Alexandra nu are absolut nici o șansă de supraviețuire, cea mai banală infecție putîndu-i fi fatală", a mai declarat dr. Burlea.

Mihaela CĂNĂNĂU

MIERCURI, 14 iulie 1993 Anul III, Nr. 162 (618) 8 PAGINI - 80 LEI

cotidian de informații

Monitorul

2022 de români au renunțat la cetățenie

■ *În același timp 495 de străini au devenit cetățeni români*

De la biroul pentru probleme de cetățenie din cadrul Ministerului Justiției am aflat că în perioada 1 octombrie 1992-1 iunie 1993 situația cererilor de renunțare și acordare a cetățeniei române este următoarea: numărul cererilor de renunțare este de 1.203, numărul dosarelor de renunțare la cetățenia română este de 2.022, numărul cererilor de acordare este de 497 iar numărul dosarelor de acordare este de 495. Aproximativ 320 de persoane au primit, în această perioadă cetățenia română. Taxa pentru renunțarea la cetățenia română este de 5.000 lei iar cea pentru acordarea cetățeniei este de 30.000 lei.

Grevă de avertisment la TVR

Emisiunea "Actualități" va fi perturbată de Sindicatul Liber din TVR

Membrii sindicatului Liber din Radioteleviziunea Română vor declanșa astăzi o grevă de avertisment. Dumitru Iuga, președintele Sindicatului Liber ne-a declarat că singura revendicare a salariaților este îmbunătățirea nivelului de salarizare. Pentru amănunte, am luat legătura cu președintele de sindicat din TVR, Dumitru Iuga, de la care am aflat că la aceste discuții "conducerea nu a venit deloc în întîmpinarea solicitărilor formulate de sindicaliști". În aceste condiții, va fi declanșată o grevă de avertisment între orele 20,00 și 20,35, adică exact în timpul emisiunii informative de seară, "Actualități". Dl. Iuga ne-a precizat că emisia nu va fi întreruptă, ci perturbată, iar dacă în termen de 48 de ore cererile sindicaliștilor nu vor fi satisfăcute, va fi declanșată greva generală.

Radu MEȘNIȚĂ

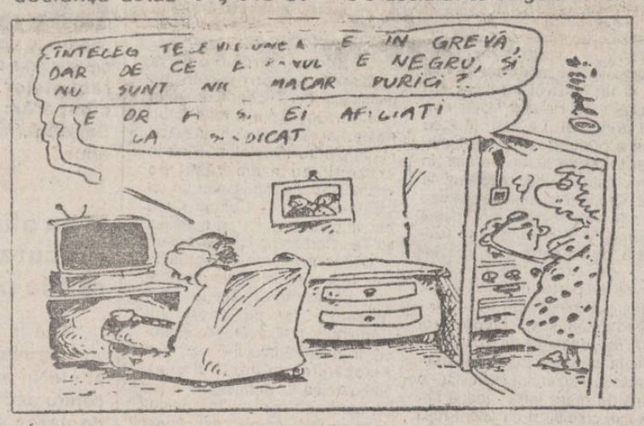

Zilnic, cotidianul "Monitorul" va veni în sprijinul dumneavoastră publicînd lista magazinelor care practică cele mai mici prețuri la produse de strictă necesitate, în dorința de a vă proteja bugetul familial. Astăzi:

Magazinele cu cele mai mici prețuri la carne și preparate din carne

Începînd cu 1 iulie, influența taxei pe valoarea adăugată se reflectă foarte puternic în prețurile cu amănuntul la toate bunurile de larg consum, însă cele care afectează drastic bugetul cumpărătorului sînt prețurile produselor alimentare. În ideea de a descoperi dacă și cum funcționează la noi principiul concurenței, am vizitat cîteva magazine care comercializează preparate din carne, produse care au fost și sînt foarte solicitate de către cumpărători.

Astfel, am putut constata că cele mai mici prețuri la ora actuală, sînt practicate de magazinele S.C. TAMAZ FRIGO-CARNE: cabanos - 2240 lei/kg; salam de diverse sortimente - între 1344 și 2464 lei/kg; crenvurști - 1792 lei/kg; pastramă porc - 3024 lei/kg; cîrnați afumat - 1624 lei/kg; pastă de mici - 1344 lei/kg; parizer - 1456 lei/kg.

La alte trei magazine din Iași, respectiv CENTRAL, magazinul S.C. COMTOM S.A., magazinul S.C. AGROSERVICE S.A. prețurile sînt sensibil mai mari, funcție de producătorii care îi aprovizionează și de adaosurile practicate și, în fine, cele mai mari prețuri la preparatele din carne sînt la magazinul UNIC: salamul de diverse sortimente costă între 1984 și 2707 lei/kg; parizer - 1955 lei/kg; crenvurști - 2 79 lei/kg; cîrnați afumat - 2299 lei/kg; cabanos de casă - 2772 lei/kg; cotlet haiducesc - 4422 lei/kg.

În legătură cu acest fapt, am solicitat o declarație d-lui Ioan Despa, administratorul S.C. UNIC S.R.L. Domnia sa ne-a informat că societatea achiziționează preparate din carne de la furnizorii care sînt în măsură să asigure o aprovizionare constantă și cu marfă de calitate superioară. Deci, chiar dacă prețul este mai mare cu două-trei sute de lei, marfa este preferată totuși pentru calitatea sa mai bună.

Mihaela BREZEANU

Guvernul este hotărît să nu cruțe pe nimeni

Nu vor fi scutite de impozit persoanele care au devenit handicapate în urma unui accident la locul de muncă

De curînd, Institutul Național de Expertiză Medicală și Recuperare a Capacității de Muncă a informat Oficiul Județean de Expertiză Medicală că articolul 1 din Legea 53/1992, referitor la persoanele handicapate, trebuie interpretat în felul următor: persoanele care beneficiază de scutire de impozit pe salariu trebuie să dovedească, prin acte medicale, că deficiența pe care o prezintă este dobîndită înaintea angajării sau este o boală congenitală și care a contribuit la apariția dificultăților de integrare socio-profesională, iar în prezent se încadrează în gradul doi sau unu de invaliditate. În acest context, trebuie precizat faptul că persoanele care devin handicapate în timp ce sînt salariate, nu beneficiază de scutire de impozit pe salariu. Doamna doctor Cecilia Macrinici, șefa Oficiului Județean de Expertiză Medicală Iași, ne-a declarat că persoanele care solicită scutire de impozit pe salariu trebuie să prezinte următoarea documentație:

1. Cerere înregistrată la Direcția Muncii.
2. Adeverință de salariat.
3. Documente medicale care să ateste că data apariției handicapului este anterioară datei angajării sau că invaliditatea este congenitală;
4. O scurtă caracterizare din partea unității unde este angajat solicitantul, din care să rezulte: modul cum acesta își desfășoară activitatea, dacă își realizează norma, salariul de încadrare și precizarea din cartea de muncă a primei angajări. Toate certificatele de invaliditate eliberate înainte de 1 iulie 1993 își pierd valabilitatea, chiar și cele cu termen permanent.

Întreprinderile și instituțiile din județul Iași care au astfel de beneficiari nu vor mai onora vechile certificate, începînd cu luna iulie. Salariații care consideră că se pot încadra în rîndul celor care beneficiază de scutire de impozit pe salariu sînt așteptați la cabinetele de expertiză medicală din Policlinica 1. Pînă în prezent, datorită necunoașterii legilor, au existat cazuri de persoane care au beneficiat de scutire de impozit pe salariu pe baza unor certificate medicale, fără a obține avizul Comisiei de Expertiză.

Dan FODOR

Romul Vonica este acuzat că a manevrat întreaga activitate a Comisiei pentru anchetarea corupției

Comentînd sesizarea înaintată președintelui Camerei Deputaților de către dl. Romul Vonica, președintele Comisiei pentru anchetarea cazurilor de corupție, prin care se cere schimbarea d-lui Ioan Ghișe, deputat PL-1993, din această Comisie, acesta din urmă a declarat: "Vestea șoc din «Evenimentul zilei» mi se pare că face parte dintr-o anumită logică. Eu m-am pronunțat de multe ori împotriva modului în care s-a desfășurat activitatea în această Comisie. De exemplu, unele documente care au venit la Comisie nu erau înregistrate la secretariat, iar noi, membrii comisiei, nu aflam despre ele, dar acestea treceau direct în seiful președintelui, dl. Vonica. Astfel, la Raportul preliminar, n-am putut avea o parte din date din documentele aduse pe parcursul audierilor. M-am pronunțat, de asemenea, și împotriva modului în care au fost chemate persoanele audiate, fără nici o consultare a membrilor comisiei. Dl. Vonica a fost cel care stabilea cine urma a fi audiat." Dl. Ioan Ghișe a amintit și faptul că, în timp ce membrii Comisiei se ocupau de audierea unor martori nesemnificativi o echipă de specialiști necunoscuți redacta Raportul preliminar, text pe care dl. Vonica i-a prezentat membrilor pentru a-l semna. Datorită intervenției d-lui Ghișe într-o conferință de presă în care a dezvăluit acest lucru, dl. Vonica s-a retras acel text de Raport. Oricum, dl. Ghișe nu-și face probleme în legătură cu sesizarea d-lui Vonica, fiind mult mai interesat în acest moment de concediul de care beneficiază regulamentar. **(Mediafax)**

Parlamentarul de Iași Romul Vonica, omul care a fost însărcinat de Putere cu misiunea de a demonstra că în România nu există corupție.

Autobuzele RATC nu mai circulă

Începînd de ieri 13 iulie majoritatea autobuzelor aflate în dotarea R.A.T.C. Iași nu mai circulă. În legătură cu această situație critică, am solicitat cîteva clarificări din partea conducerii R.A.T.C. față de ne-a declarat Neculai Abălaseî, director exploatare al acestei regii: "Am redus considerabil numărul de autobuze aflate pe traseele din Iași datorită crizei de motorină. De aceea astăzi (n.r. ieri) nu au circulat autobuzele cu numerele 27, 27 barat, 28 etc. Am fost obligați să ne încadrăm în cota de 3000 litri de motorină pe zi, însă de cîteva zile situația a devenit deosebit de critică întrucît s-au redus considerabil posibilitățile de aprovizionare. Sperăm ca în 2-3 zile să rezolvăm această situație. Pînă atunci însă va trebui să facem față solicitărilor populației numai cu tramvaiele și troleibuzele pe care le avem la dispoziție."

Sorin SIMON

Basarabenii care l-au omorît pe studentul Gheorghe Smîntînă au primit cîte 16 ani de închisoare

Prin sentința penală a Tribunalului Județean Iași, din data de 1 iulie 1993, basarabenii Serghei Bîtcă Chirilovici și Costin Dimitrie Ghenadievici au fost condamnați la cîte 16 ani închisoare fiecare și interzicerea unor drepturi pentru tîlhărie urmată de moartea studentului Gheorghe Smîntînă. Cei doi inculpați i-au tîlhărit anul trecut pe studentul Gheorghe Smîntînă, care locuia într-o cameră a căminului T7 din Complexul Studențesc "Tudor Vladimirescu" din Iași, după care l-au legat pe acesta în stil sicilian, cu fața în jos, de mîini și de picioare, cu un cearșaf. Fiind bătut și aflîndu-se în imposibilitatea de a se mișca, studentul Smîntînă a decedat la scurt timp prin asfixiere datorată unei hemoragii externe. Autorii faptei au fost prinși de Poliție, arestați și trimiși în judecată. La ultimul termen al procesului, aflat pe rolul Tribunalului Județean, ca primă instanță, pe data de 1 iulie cei trei au refuzat să fie judecați de o instanță română, cerînd să se adreseze Ambasadei Republicii Moldova la București. Pînă la urmă, ei au fost judecați cu spatele la instanță și așezați pe podea. Hotărîrea dată de Tribunal este cu drept de recurs la Curtea de Apel Iași.

Vali ȘTIRBU

Marile centrale sindicale sînt împotriva satisfacerii cererilor formulate de minerii din Valea Jiului

Ieri Blocul Național Sindical a respins cu fermitate ideea aprobării de către Guvern a cererilor formulate de Confederația Sindicatelor Miniere din Valea Jiului. S-a menționat că satisfacerea acestor revendicări poate conduce la o nouă explozie a fenomenului inflaționist, fapt ce ar arunca populația pe o nouă spirală a sărăciei.

Confederația Națională a Sindicatelor Libere din România - Frăția apreciază că în România există premisele izbucnirii unor puternice convulsii sociale

Într-o scrisoare adresată președinției, parlamentului, guvernului confederația sindicală susține că motivațiile acestor convulsii sînt indexarsa veniturilor populației într-un procent insuficient, nerespectarea protocolului semnat în data de 6 mai 1993, precum și lipsa de profesionalism, incapacitatea decizională a unor cadre de conducere din Ministerul Muncii și Protecției Sociale și Ministerul Finanțelor Nesoluționarea salarizării la regiile autonome cu specific deosebit, blocarea negocierilor contractelor colective de muncă la nivel de unități din ramura transporturilor auto și utilaje de construcții sînt, în opinia CNSLR Frăția, motive de tulburări sociale. Una din primele faze o constituie declansarea conflictului colectiv de muncă de către sindicatele din cadrul regiilor de administrare a drumurilor și podurilor atît naționale, cît și județene.

În acest caz, Confederația CNSRL Frăția "își declină orice responsabilitate față de o situație pe care a semnalat-o de nenumărate ori și pe care factorii de decizie ai puterii au tratat-o cu indiferență", se arată în finalul scrisorii semnate de Miron Mitrea, președintele executiv al CNSRL Frăția și Tudor Florescu, secretar confederal. (Rompres)

Miron Cosma, liderul minerilor din Valea Jiului, și-a dat din nou în petec, emițind pretenții salariale exagerate pentru cei ce au întunecat imaginea țării în străinătate.

În raioanele de nord ale regiunii Odessa

Republica Ucraina duce o politică fățiș anti-românească

În ultimul timp în raioanele de nord ale regiunii Odessa, aparținînd Ucrainei, raioane cu populație majoritară românească (județele istorice Izmail și Cetatea Albă) se duce o politică vădit antiromânească, ce contravine normelor de drept internațional și legii Ucrainei cu privire la minoritățile naționale. Pentru a exemplifica trebuie arătat că manualele școlare și alte materiale didactice provenite din România și Republica Moldova și oferite gratis școlilor românești din regiunea Odessa sînt blocate luni întregi la Direcția regională de învățămînt. De multe ori ele nici nu ajung în școli. Ultimul lot de carte didactică din contul anului de învățămînt 1992-1993 sosit la Odessa în luna martie a.c. a rămas nedistribuit. Absolvenții școlilor românești nu au garanția dreptului la studii de specialitate în Ucraina. La întîlnirea regională cu directorii școlilor românești (Izmail 13 mai 1993) reprezentantul direcției regionale de învățămînt a informat asistența că învățămîntul profesional, mediu special și superior în Ucraina, inclusiv în regiunea Odessa este organizat în două limbi: ucraineană sau rusă. Decizia autorităților ucrainiene de a deschide în acest an la Institutul pedagogic din Izmail o facultate româno-franceză s-a dovedit a fi o cacealma. Toate cursurile cu excepția "Limbii și Literaturii Române" urmează să fie ținută în limba ucraineană. Un grav abuz s-a petrecut în satul Utconosovca raionul Izmail. Comisia pentru învățămînt a sovietului raional de deputați Izmail a decis trecerea școlii medii din Utconosovca la limba rusă de predare, uitîndu-se că aici s-a predat în limba română. Este al doilea caz înregistrat din momentul proclamării Ucrainei ca stat independent după precedentul creat în satul Borisăuca raionul Tatarbunar

Romulus NICOLAE

La sfîrșit de stagiune teatrală

O excelentă premieră - SINUCIGAȘUL

Ca spectator, poți avea o satisfacție deosebită vizionînd montarea piesei "Sinucigașul" de Nikolai Erdman și gîndindute la faptul că, iată, această piesă a fost interzisă, personal, de I.V. Stalin. Atîta timp cît interdicțiile tiranilor nu funcționează în absolut, încă se mai poate visa! Însă, deși Stalin a murit la începutul anilor '50, "Sinucigașul" nu a putut vedea luminile rampei, în Rusia, decît după apariția lui Gorbaciov la președinția URSS. Erdman însuși - murind în 1970 - nu a apucat să-și vadă jucată piesa aceasta scrisă în 1928! Destinul a fost cu Erdman nu numai necruțător, dar și de o ironie infernală: după ce a suferit deportări și domicilii obligatorii, a fost mobilizat în Armata Roșie și transferat, apoi, la Ansamblul de cîntece și dansuri al NKVD.

Ironistul Erdman realizează în "Sinucigașul" o satiră la adresa oricărei societăți generate de un sistem totalitar. Plasînd acțiunea într-un mediu de mijloc al societății, autorul reușește să demonteze, cu finețe, multe capcane în care, mai tîrziu, se vor prinde conștiințele unei părți de lume. Ce mai poate exista atunci cînd salvare nu există?! Poate, cu adevărat, exista frumusețe în afara libertății?

Regizorul Mircea Marin, prin scena finală, îl continuă, credem fericit, pe Erdman. Căci Erdman, în speranța că piesa va fi jucată în URSS, nu putea ucide speranța. Mircea Marin, cu experiența a cîtiva ani de post-comunism, poate și dacă există sau nu salvare pentru acea lume. Și o spune limpede, în final. De fapt, regizorul își mai exprimă și în alt loc punctul de vedere - în Parabola orbilor pe sunetele Internaționalei. Aceste două momente exprimă aceeași zguduitoare sugestie. Se merge în moarte și se vine din moarte! Această venire din moarte este poate singurul optimism credibil în lumea noastră.

În mintea lui Podsekalnikov - eroul piesei - cei din jur încearcă să înducă ideea sinuciderii ca sacrificiu pentru un scop nobil. Scriitorul, comerciantul, intelectualul, cele două dansatoare - societatea, deci - speră să se salveze prin această sinucidere a bietului om. Numai că, atunci cînd totul părea aranjat și bine pregătit, surpriză!, în micul Podsekalnikov se revoltă singura parte vie din el - individualismul, o personalitate, dacă o putem numi așa, a organelor umane. El spune chiar, la un moment dat, că-s nimic problemele internaționale pe lîngă problemele unui singur om. Iată un individualism în sine, fără scop ori ideologie. "Ceea ce poate să gîndească un viu, poate să spună numai un mort" - este fraza prin care Aristarh Dominikovici îl persuadase pe Podsekalnikov spre sinucidere. Revolta omului din carne și sînge din "Sinucigaș" îl face însă să se opună. În final, acestei filosofii, constatînd foarte simplu că el vrea, totuși, să trăiască. Regizorul Mircea Marin merge mai departe și spune că, în absența libertății, nu este posibilă o viață de om. Mai mult, pare a spune regizorul, singura viață posibilă este aceea de după moarte. Poate că asta este problema vieții de acum a întregii Europe de Est: cum se poate trăi după ce totul a fost ucis! Și poate că aici este și un gest de smerenie adîncă din partea lui Mircea Marin. Realismul și vizionarismul sînt prezente și în textul piesei și în regia ei. Fedea Pitunin se sinucide avîndu-l ca model - ironie fabuloasă - pe micul Podsekalnikov care, deja, se convertise la viață în țară. "Sinucigașul" se mai joacă, de doi ani, și la Teatrul Nottara din București, cu Horațiu Mălăele în rolul principal. La Iași, Mircea Marin a preferat reliefarea excelentei trupe de actori de aici, în dauna realizării unui spectacol de actor. Credem că este soluția cea mai adecvată realității din Teatrul Național "V. Alecsandri" în felul acesta, avem parte - ca spectatori - de excelente prestații scenice din partea majorității celor distribuiți în piesă. Ion Sapdaru - în Podsekalnikov - face un rol mare, dar, de multe ori, vocea nu-i este la înălțimea întregului arsenal artistic. Ruxandra Bucescu - o actriță de mare forță - joacă ireprosabil, credibil și cu talent rolul Mariei Lukianovna, soția Sinucigașului.

Actorul Liviu Manoliu - jucat cu succes de Mircea Marin și în piesa "Cu cărțile ascunse" - pare a fi ajuns la maturitatea mijloacelor artistice, rolul lui Aristarh Duminikovici fiind realizat la cea mai înaltă cotă interpretativă. Teatrul Național din Iași are, acum, în Liviu Manoliu, unul din piloniii săi importanți. Despina Marcu și Adina Popa, demult impuse în fața publicului iesean, transformă în artă fiecare apariție a lor pe scenă. Poate că la Despina Marcu se simte mai acut pofta de joc și faptul că intrarea în rol a fost mai rapidă. Petrică Ciubotaru, și în rolul lui Kalabușkin, demonstrează că este în mare formă artistică, avînd și rară calitate de a fi în centrul atenției, chiar dacă se află pe marginea scenei și într-un tablou mut. După această piesă, parcă aștepți să-l întîlnești și pe stradă pe Petru Ciubotaru tot cu chipiu și tot cu vipușcă rosie. Florin Mircea în rolul scriitorului Viktor Viktorovici pare niteluș cam obosit, după o stagiune în care a excelat în roluri dificile și în interpretări memorabile în "Sinucigașul", deocamdată. Florin Mircea nu-i la înălțimea marilor realizări din ultimii ani. Lui Teodor Corban în rolul lui Egoruska îi iese totul. Actorul acesta este un adevărat răsfăt pentru spectatori. Pînă în prezent, eu n-am văzut pe scena Naționalului ieșean un rol jucat mediocru de Corban. Greu îmi vine să cred că pe buletinul lui Teo Corban nu figurează și un al doilea prenume - Egoruska. Dar, recunosc, la fel am crezut și cu prenumele Gogu din "Proștii..." și cu apelativul Comerțul din "Cuibarul cu soareci". În rolul Părinteluî Elpidi, Dan Aciobăniței nu poate fi uitat. Naturalețea lui și talentul ne fac să dorim cît mai multe spectacole cu Dan Aciobăniței. Acest actor este un uriaș, nu numai la propriu, căruia sperăm să-i apară (și) rolurile pe măsură. Monica Bordeianu și Tatiana Ionesi sînt două din actrițele care se impun cu evidență și în această montare. Oricum, întreaga distribuție a fost cu atenție aleasă și multe partituri sînt perfect interpretate. Memorabilă este și Parabola orbilor jucată de tineri actori - studenți. Scenografia, sobră, slujește perfect ideea regizorului. De altfel, Axenti Marta este cotată, nu numai la Iași, ca un scenograf de un straniu talent. Premiera de luni 12 iulie a Teatrului Național din Iași a fost aplaudată minute în șir de un public fidel.

A fost o excelentă premieră și un meritat succes de public.

Dorin POPA

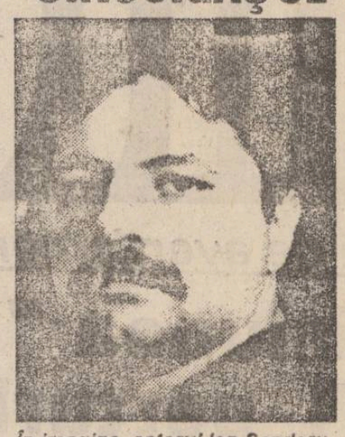

În imagine, actorul Ion Sapdaru

MONITORUL INTERN

■ "Se va aviza fie o remaniere, fie o înlocuire de Guvern"

"Nu cred în posibilitatea de supraviețuire a Guvernului, dincolo de redeschiderea sesiunii parlamentare", a declarat Corneliu Coposu, președintele PNTCD, în exclusivitate pentru Mediafax. Detaliind problema remanierii guvernamentale, domnia sa a adăugat: "Cred că se va aviza fie o remaniere, fie o înlocuire de Guvern. După părerea mea, este o certitudine în domeniul ăsta. Felul în care se va soluționa criza iminentă viitoare rămîne de văzut. Probabil dl. Iliescu va încerca din nou ideea, obsesivă pentru dumnealui, a unui guvern de uniune națională. Nu știu în ce măsură va reuși, depinde de condițiile care se vor oferi. Din punctul nostru de vedere, noi nu sîntem refractari nici unui dialog, bineînțeles, cu menținerea fermă a pozițiilor de principiu, de pe care vom aborda discuțiile."

■ Confederația CERES s-a afiliat la Cartelul ALFA

Într-un comunicat remis agenției Mediafax, Confederația sindicală CERES anunță afilierea la Confederația Națională Sindicală "Cartel ALFA", ca urmare a acordului federațiilor componente. Validarea hotărîrii se va face la primul congres. Motivația rezidă în actuala conjunctură economică, socială și politică existentă în țară, în faptul că situația precară a economiei naționale afectează grav realizarea drepturilor economice ale salariaților, iar divizarea mișcării sindicale contribuie în mod direct la diminuarea rolului sindicatelor în reglarea raporturilor sociale, CERES considerînd că numai prin unirea eforturilor tuturor organizațiilor sindicale va fi posibilă apărarea eficientă și promovarea intereselor lor.

■ Armata română nu are legătură cu rachetele capturate la Ungheni

Niculae Spiroiu, ministrul Apărării Naționale, declară că armata română nu este implicată în vînzarea sau intermedierea de armament. Referindu-se la cazul rachetelor capturate recent la Ungheni, dl. Spiroiu a declarat unui reporter Mediafax: "Eu am auzit că aștia vînd de toate. Și camioane militare, și tancuri, așa că nu este exclus să vîndă și rachete. Oricum, rachetele despre care m-ați întrebat au fost capturate dincolo. Noi nu ne ocupăm cu așa ceva și nu armata română era beneficiarul rachetelor. Deși noi am cumpărat și cumpărăm rachete din fosta Uniune Sovietică, însă pentru sistemele noastre de arme."

■ La sfîrșitul lunii august, Procuratura și PDSR dau cărțile pe față

"Pînă la jumătatea lunii august, cred că vom termina cercetările tuturor persoanelor aflate în atenția Comisiei parlamentare pentru anchetarea cazurilor de corupție", a declarat agenției Mediafax dl. Vasile Manea Drăgulin, Procurorul General al României. Domnia sa a mai precizat că, pînă acum, nu s-au făcut nici un fel de presiuni asupra Procuraturii, în scopul musamalizării unor dosare. "Indiferent de persoană și de funcția pe care o are cel care va fi găsit vinovat, toți vor răspunde de faptele lor", a adăugat dl. Drăgulin. Cu toate acestea, persoane din cadrul PDSR (fost FDSN) ne-au declarat recent că sesiunea extraordinară, pe care partidul de guvernămînt vrea să o inițieze, nu întîmplător a fost fixată în a doua jumătate a lunii august (mai precis, în ziua de 30 august). PDSR dorește ca problema corupției să fie discutată în sesiunea extraordinară, pe baza rezultatelor cercetărilor finalizate pînă atunci de Procuratură.

In Memoriam Călin Nemeș

Într-un articol apărut în cotidianul "România liberă" la 25 aprilie 1991 și intitulat "Condamnat la viață", revoluționarul clujean Călin Nemeș spunea: "Vă dau cuvîntul meu de om că într-o zi, în care soarele va răsări la fel ca astăzi, veți muri. Și ceva îmi spune că imediat după acest ultim eveniment al vieții noastre, care este moartea, îi vom reîntîlni pe ei, pe magnificii copii și adolescenți ai lui Decembrie '89. Și poate, ne vor întreba ce am mai făcut după moartea lor. Știu că eu am ce să le răspund. Dar dumneata, trecătorule?"

Deznădăjduit de evoluția societății românești după decembrie 1989, pierzîndu-și orice speranță în înfăptuirea idealurilor pentru care a luptat, Călin Nemeș s-a sinucis la 8 iulie 1993, atenționîndu-ne, că revoluția română nu s-a sfîrșit. La aflarea veștii, Asociația "21 Decembrie 1989" a emis un comunicat în care societatea românească, președintele Iliescu și actualul Guvern sînt considerați responsabili de moartea finărului revoluționar. Călin Nemeș a fost înmormîntat luni 12 iulie la cimitirul Mănăștur din Cluj-Napoca.

Sorin SIMON

Federația Rusă rămîne singura sursă externă de gaze naturale pentru România

Ovidiu Călinescu director general al SC ROMPETROL SA, a declarat în exclusivitate unui reporter MEDIAFAX: "În urma discuțiilor purtate săptămîna trecută la Moscova cu partea rusă, s-a convenit ca o parte din valoarea gazelor naturale pe care România le importă în trimestrul III al anului în curs, de 30 milioane dolari, să fie plătită în mărfuri. Este vorba de mărfuri industriale: mașini de prelucrat lemnul, cazane de apă caldă și lucrări de construcții montaj. În prezent, avem datorii la Federația Rusă de circa 25 milioane dolari. Pentru că partea rusă insistă să plătim la zi partea cash, iar noi nu deținem suficientă valută, am apelat la Guvern pentru plățile restante din trimestrul III. Pe primele șase luni ale anului, am importat din Federația Rusă circa 1,35 miliarde mc gaze naturale care au satisfăcut nevoile interne". În continuare, dl. Călinescu ne-a mai declarat că pentru trimestrul IV nu s-a convenit, deocamdată, asupra cantității de gaze care vor fi importate din Federația Rusă, discuțiile urmînd a se purta în luna septembrie. "Nu cred că vor fi probleme, iar beneficiarii de gaze naturale din România vor avea cantitățile cerute", a mai precizat dl. Călinescu. În legătură cu posibilitatea importului de gaze naturale din Kazahstan, dl. Călinescu a subliniat că acest import nu s-ar putea face decît prin tranzit Ucraina și Federația Rusă, iar cheltuielile de transport ar fi prea mari.

Parchetul General descoperă nereguli în afacerea "Petromin"

Serviciul de presă al Parchetului General de pe lîngă Curtea Supremă de Justiție informează că există nereguli în contractul de asociere dintre "Petromin" SA din Constanța și "Forum Maritime" SA din Pireu (Grecia).

Neregulile sînt legate de neîndeplinirea condițiilor de formă și fond prevăzute de Legea nr.31/1991 privind societățile comerciale și Legea nr.35/1991, privind regimul investițiilor străine. Între acestea, Serviciul de presă amintește faptul că subscrierea capitalului de către partenerul grec, care-i conferă dreptul de a deține 51 la sută din acțiuni, s-a făcut fără ca patrimoniul "Petromin" SA să fi fost evaluat în condițiile prevăzute de lege. De asemenea, potrivit legii, cererile de investiții străine care pot afecta interesele majore ale economiei naționale, cum este cea în cauză, trebuie avizate de guvern, fapt care nu s-a întîmplat.

Drept urmare, Procuratura locală Constanța a declarat recurs față de decizia judecătoriei din localitate, care a avizat modificarea actelor constitutive ale societății, ca urmare a majorării capitalului social.

Mama președintelui Ion Iliescu - subvenționată de Liga Homosexualilor

La inițiativa revistei "Expres" s-a deschis o listă de subscripție pentru ajutorarea mamei președintelui Iliescu, aceasta trăind în condiții mizere, la marginea orașului. Prima asociație care și-a anunțat disponibilitatea de a subscrie o sumă importantă, conform ultimului număr din "Expres" este Liga Homosexualilor din România, prin reprezentantul său, dl. Mihailca Tudor.

Cursul de schimb valutar

Pentru data de 14.07.1993 cursurile de schimb ale principalelor valute sînt următoarele:

1 dolar SUA (USD) - 780,00 lei
1 liră sterlină (GBP) - 1154,40 lei
1 schilling austriac (ATS) - 64,25 lei
1 franc elvețian (CHF) - 511,31 lei
1 franc francez (FRF) - 132,65 lei
1 marcă germană (DEM) - 452,24 lei
1 drahmă grecească (GRD) 3,31 lei
100 lire italiene (ITL) - 49,19 lei
1 yen japonez (JPY) - 7,18 lei
100 lire turcești - (TRL) 6,97 lei
1 ECU (XEU) - 882,22 lei
1 DST (XDR) - 1075,04 lei

Volumul tranzacțiilor încheiate a fost de 4.236.586,43 USD

REGIA AUTONOMĂ DE TRANSPORT ÎN COMUN IAȘI

În conformitate cu H.G.Legea nr.53/1992

handicapații de de gradul I și II

beneficiază de **transport în comun gratuit,** plata făcîndu-se prin Inspectoratul Teritorial (ITSH).

Toate legitimațiile de călătorie eliberate de RATC Iași fără viza Inspectoratului Teritorial de Stat pentru handicapați **nu mai sînt valabile.**

Posesorii legitimațiilor nevizate de ITSH sînt rugați să se prezinte la sediul din stradal.C.Brătianu nr.26 pentru luarea în evidență și obținerea vizei pe legitimație.

Termen limită este 25 iulie 1993 după care legitimațiile nevizate de ITSH vor fi reținute de organele de control și taxatorii RATC Iași.

voca ROMANIA
Bd. Unirii, nr. 20, bl. 5C, sc. A, et. 4, ap.30, sect.4
București, Tel: 631-6729

Volunteers In Overseas Cooperative Assistance, companie americană, umanitară poate să ajute întreprinzătorii și asociațiile particulare agricole, să-și crească profiturile.

Doriți să aveți un fermier american cu experiență care să lucreze cu Dvs. și cu care să vă consultați?

Costurile de transport internațional, cazare și masă ale voluntarului american sînt suportate de VOCA, iar Dvs. trebuie să asigurați un translator și transportul local.

Dacă propunerea vă este de folos punctați 3 din pozițiile cele mai importante din cuponul de mai jos!

Producție: Culturi: cerealiere; legumicole; viticole; pomicole; tehnice; nutrețuri
Creșterea animalelor: vite; porci; păsări; oi, altele

Folosirea și planificarea resurselor specifice fermei Dvs.
Evaluări și planificări ale afacerilor agricole

Criza combustibililor afectează lucrările agricole

■ *săptămîna viitoare va începe recoltarea grîului*

În plină campanie agricolă de recoltare a orzului și grîului, principala problemă cu care se confruntă societățile cu capital de stat din agricultură (foste I.A.S.) este lipsa carburanților. După cum ne-a informat dl. Ioan Bordeianu, directorul S.C. AGRO-HOLDING S.A., repartițiile aprobate de către Ministerul Agriculturii nu pot fi onorate de S.C. Peco Iași.

Aritmicitatea aprovizionării cu motorină pentru societățile din agricultură, ca și în cazul benzinei Premium, este o consecință a lipsei resurselor valutare pentru achiziționarea țițeiului din import.

În legătură cu stadiul recoltării la nivelul fostelor I.A.S. din județul Iași, am fost informați că a fost deja recoltată 60 % din producția de orz, aceasta fiind, în medie, de peste 4200 kg/ha. Dl. Ioan Bordeianu a apreciat că, în condiții meteo favorabile, pînă la sfîrșitul acestei săptămîni acțiunea va putea fi încheiată, urmînd ca de săptămîna viitoare să înceapă recoltarea grîului.

Mihaela BREZEANU

Ambasadorul Republicii Bangladesh a vizitat SC "FORTUS"

Ieri, a început vizita în municipiul Iași a Excelenței-Sale Mohammad Rafig-Ul-Islam, ambasadorul Republicii Bangladesh în România. La prînz, dl. ambasador a fost primit de primarul Constantin Simirad la Primărie. La primire au participat viceprimarul Vasile Dumitriu, prof. Anghel Stanciu, parlamentar, actorul Sergiu Tudose, consilier municipal, alți funcționari ai Primăriei, reprezentanți ai mass-media locale și centrale.

Salutînd prezența ambasadorului Republicii Bangladesh la Iași și urîndu-i o plăcută și rodnică ședere în municipiul nostru, primarul Constantin Simirad i-a prezentat, apoi, cîteva date generale despre trecutul istoric și cultural al orașului, despre problemele actuale și de perspectivă ale fostei capitale a Moldovei.

În cuvîntul de răspuns, dl. Mohammad Rafig-Ul-Islam a arătat că a reprezentat Bangladeshul în mai multe capitale est-europene, iar de 14 luni este ambasador în România și, aflînd numeroase lucruri elogioase despre acest mare oraș al țării, în care învață sau au învățat și studenți din țara sa, a dorit să-l cunoască, să încerce să stabilească relații economice și culturale între unități din Iași și cele din țara sa.

Și a precizat că în Bangladesh se produc cele mai bune conserve de fructe (mango, ananas, etc) din lume. El a fost foarte încîntat că pe masa din Primărie, primarul a arborat steagul țării sale.

După-amiază, dl. ambasador a efectuat o vizită la S.C. "FORTUS" și a avut, la sediul Camerei de Comerț și Industrie Iași, o întîlnire cu conducerea acesteia și diverși agenți economici.

Vizita ambasadorului Republicii Bangladesh continuă și astăzi. **(Dumitru HARIGA)**

Aplicarea TVA creează probleme la R.A. Locuința

Legea nu prevede aplicarea sau nu a TVA la blocurile aflate în construcție

Departamentul financiar al regiei autonome "Locuința" se află într-o mare dilemă provocată de aplicarea taxei pe valoarea adăugată. Guvernul a avut grijă să lase suficiente lacune în "Normele metodologice de aplicare a TVA", astfel încît conducerea acestei instituții nu știe nici acum dacă această taxă trebuie sau nu aplicată pentru apartamentele construite înainte de 1 iulie și care urmează a fi date în folosință beneficiarilor de repartiție sau de contract după această dată.

După cum se știe, orice lege se interpretează. În cazul construcției de locuințe, din interpretarea "Ordinului Guvernului nr. 3/1992 privind TVA" și a "Normelor metodologice de aplicare a TVA", făcută de departamentul de specialitate al R.A. "Locuința", rezultă că populația nu ar trebui să plătească TVA pentru lucrările de construcții efectuate înainte de 1 iulie.

Toate discuțiile contradictorii au pornit de la un paragraf din "Normele metodologice de aplicare a TVA", care precizează: "Produsele livrate și serviciile prestate pînă la data introducerii TVA, justificăte cu documente de expediere și transport, procese verbale de recepție sau alte documente similare din care să rezulte că livrarea și respectiv prestarea s-au efectuat anterior aplicării Ordinului Guvernului nr. 3/1992 vor fi facturate potrivit metodologiei legale în vigoare la data efectuării operațiunii respective". Mai pe înțelesul nostru, pentru serviciile prestate înainte de 1 iulie, ce pot fi justificate cu acte, se plătește vechiul I.C.M. și nu TVA.

Șeful contabil al R.A. Locuința, d-na Doina Reneț susține că blocurile de locuințe construite și recepționate de la constructor înainte de 1 iulie se încadrează în prevederile acestui paragraf, deoarece devizul de lucrări plătit de R.A. "Locuința" constructorilor a cuprins și I.C.M., iar beneficiarul, respectiv populația, nu trebuie să mai plătească TVA. Aceste prevederi ar fi valabile și pentru blocurile de locuințe construite din fondul de stat și nefinalizate încă, astfel: pentru lucrările efectuate pînă la 1 iulie ar trebui să se perceapă I.C.M., iar pentru lucrările efectuate după 1 iulie ar trebui aplicat TVA.

Într-o situație deosebită se află blocurile de locuințe proprietate personală, care au fost finalizate și recepționate de către R.A. Locuința înainte de 1 iulie. Beneficiarii acestor apartamente au plătit deja sume de aproximativ 500.000 lei în 1991 sau 1992, iar R.A.L. a mai cheltuit pentru finalizarea lucrărilor sume de aproximativ 2,5 milioane lei/apartament. Blocurile au fost recepționate de la constructor înainte de 1 iulie, dar R.A.L. a început predarea apartamentelor către populație după acea dată. Cum s-ar putea aplica TVA în acest caz? Pentru toată suma, de aproximativ 3 milioane, pentru partea de 2,5 mil. sau deloc, avînd în vedere și faptul că un contract de vînzare-cumpărare către o persoană fizică nu presupune eliberarea unei facturi, ci a unei chitanțe fiscale? Se știe că pentru partea de comerț, la mărfurile din stoc s-a înlocuit ICM-ul cu TVA. Poate fi considerat un bloc de locuințe "marfă în stoc"?

Acestea sînt întrebările cu care conducerea R.A. "Locuința" se confruntă în aceste momente și la care nici Camera de Comerț Iași nu a reușit să dea un răspuns. Pentru rezolvarea acestei dileme și pentru a putea reîncepe efectuarea de încasări de la populație, R.A. "Locuința" Iași și Camera de Comerț Iași au trimis ieri o adresă Ministerului de Finanțe prin care se solicită un răspuns clar și neechivoc la această problemă.

Răspunsul ministerului, așteptat în cursul zilei de astăzi, va fi publicat în numărul de mîine al cotidianului nostru.

Cristian DUNAR

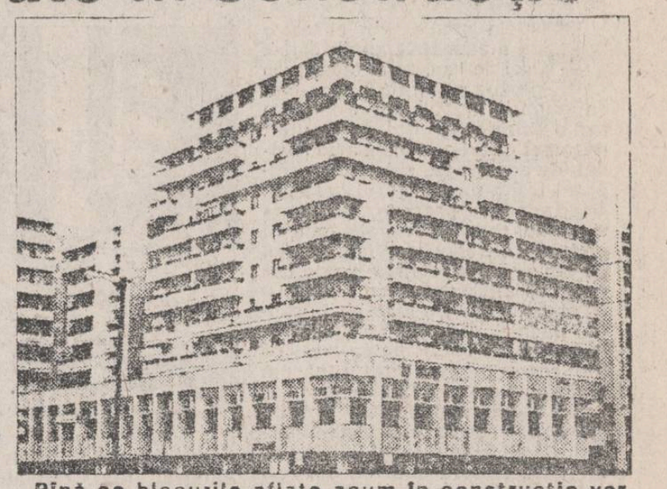

Pînă ce blocurile aflate acum în construcție vor ajunge în stadiul celui din imagine, cetățenii care au semnat contractele de vînzare - cumpărare vor mai avea de plătit sume imense ca acestea să fie finalizate

Pentru că au existat numeroase sesizări privind adaosurile comerciale practicate haotic, "Monitorul" publică

Condițiile în care agenții economici pot percepe adaosuri comerciale pentru activitatea en-gros

În ultima vreme s-au înregistrat numeroase sesizări că unii agenți economici percep un adaos comercial mare, ceea ce nu permite unităților cu-amănuntul să-și acopere în totalitate cheltuielile de circulație proprii. Ieri, Departamentul de Evoluția Prețurilor și Protecția Consumatorilor din cadrul Ministerului Finanțelor a făcut cunoscut conducerii Consiliului Județean Iași condițiile în care agenții economici producători de produse alimentare (carne, presate din carne, țigări, băuturi alcoolice etc.) și nealimentare de folosință îndelungată (congelatoare, frigidere, mașini de spălat rufe ș.a.) pot practica activitatea de desfacere cu ridicata. Pot practica această activitate numai agenții economici care au cuprins în statutul de societate acest obiect și prestează activitatea respectivă în mod distinct justificînd, astfel, cheltuielile suplimentare de circulația mărfurilor (depozitare, manipulare, sortare, livrări diversificate în condițiile cerute de beneficiari, salarii, transport ș.a.) față de condițiile inițiale de livrare. Cînd livrările acestor produse se face direct din depozitele de produse finite, iar condițiile de livrare sînt cuprinse în costurile de producție, agenții economici producători nu mai au dreptul să perceapă adaosun comerciale pentru activitatea en-gros.

Dumitru HARIGA

ORAȘUL PE O COLOANĂ

■ *Simpozion de administrație publică locală în cadrul Programului PHARE*

După cum este cunoscut, la Iași funcționează de peste doi ani un Centru de Perfecționare a Personalului din Administrația Publică locală. În perioada 19-20 iulie a.c., la acest centru va avea loc un simpozion pe teme de administrație publică organizat de Departamentul Administrației Publice Locale din cadrul Guvernului României, sub auspiciile Programului PHARE. Vor participa reprezentanți ai tuturor consiliilor județene din Moldova. Iașul a fost ales ca loc de desfășurare a acestui simpozion la solicitarea expresă a reprezentanților pentru România ai Programului PHARE, care au efectuat mai multe vizite la Prefectura județului Iași, au luat contact cu posibilitățile și necesitățile acestui mare centru urban. **(H.D.)**

■ *O delegație senatorială va analiza la Iași posibilitatea înființării unei zone economice libere*

Joi dimineață va sosi la Iași o delegație senatorială care va discuta cu oficialitățile ieșene posibilitățile existente pentru crearea în județul nostru a zonei economice libere, despre care ziarul nostru a scris în repetate rînduri și a înființării Centrului Comercial Liber "Moldova" de la Cristești - comuna Holboca. După discuțiile cu conducerile Prefecturii și ale Consiliului Județean, delegația va vizita și nodul de cale ferată Cristești, unde se preconizează a se realiza cele două obiective economice de foarte mare importanță pentru municipiul Iași, dar și pentru întreaga Moldovă. **(D.H)**

■ *Vineri, primarul general al Chișinăului va veni la Consiliul Județean*

Vineri la prînz, este așteptat să sosească la Iași, la Consiliul Județean, dl. Nicolae Costin, primarul general al Chișinăului. El va avea o întîlnire cu conducerea executivă a administrației județene, ca și cu cea a filialei locale a Fundației Umanitare "Mihai Viteazul". **(D. Hariga)**

■ *Se va muta depozitul Inspectoratului pentru Protecția Plantelor la Tomești?*

Răspunzînd unei mai vechi solicitări a conducerii Consiliului Județean Iași, Societatea Comercială "COMTOM" SA pune la dispoziția Inspectoratului pentru Protecția Plantelor un spațiu din incinta fostei centrale termice de zonă aparținînd acestei societăți pentru a-și putea muta acolo depozitul de materiale. Facem precizarea că actualul depozit al Inspectoratului din strada Sărăriei trebuie eliberat pentru a căpăta o altă destinație adecvată. **(H.D.)**

■ *Vor fi sancționați toți cei care vor depozita reziduuri pe malurile rîurilor*

În ultimul timp, filialele locale ale RA "Apelor Române" au constatat o înmulțire îngrijorătoare a cazurilor de depozitare necontrolată a reziduurilor provenite din activitățile sociale și economice pe malurile cursurilor de apă și în albiile acestora, ceea ce conduce la o puternică poluare a apelor și a mediului. Din acest motiv, conducerea RA "Apele Române" a hotărît să inițieze, prin filialele sale, mai multe controale pentru prevenirea acestor fapte și pentru sancționarea celor vinovați. La aceste controale vor participa și reprezentanți ai Prefecturii, primăriilor locale, Inspectoratului de Poliție, ai Inspectoratului de Poliție Sanitară și Medicină Preventivă. **(D.H.)**

■ *Precizări de la Camera de Comerț și Industrie Iași*

Începînd de ieri, 13 iulie, anunțurile care trebuie publicate de către agenții economici în Monitorul Oficial privind înființarea sau modificări ale statutului propriu de funcționare și/sau ale contractului de societate, acestea se pot realiza și prin intermediul Oficiului Registrului Comerțului. Contravaloarea acestor servicii este de 2 000 lei. Datorită faptului că începînd cu data de 1 august 1993 Oficiul Registrului Comerțului își întrerupe activitatea pînă în data de 23 august, agenții economici interesați se pot prezenta pentru rezolvarea diferitelor probleme pînă în ziua de 28 iulie sau după 23 august 1993. **(D. Hariga)**

A fost spartă Policlinica Stomatologică de la "Boltă"

■ *hoții au găsit geamurile larg deschise*

După spargerea de la Policlinica nr. 1, de acum cîteva luni, făptașul a lăsat un bilet în care cerea sporirea vigilenței paznicilor care nu-și făceau datoria. Profitînd de același lucru, un grup de infractori încă necunoscuți a escaladat, în perioada 9-12 iulie 1993, geamurile etajului 1 al Clinicii de Parodontologie din cadrul Universității de Medicină și Farmacie Iași. Au fost sustrase 2 grame de aur dentar, precum și mai multe piese din instrumentarul medical existent. Valoarea prejudiciului se ridică la peste un milion de lei. Probabil, aceiași autori au pătruns și la Serviciul de Balneologie din aceeași clădire, de unde au furat aparatură medicală, două aparate de radio, precum și alte bunuri. De un real folos la escaladarea geamurilor le-au fost schelele montate parcă special pentru hoți, geamurile larg deschise și, mai ales, lipsa paznicilor. **(O.S.)**

Iașului i s-au repartizat 10.920 de plicuri cu piper, 270 de baxuri cu scorțișoară și 2630 de sticle cu vodcă

Printr-un fax primit ieri la Consiliul Județean, Georgeta Dabu, director general al Departamentului Comerțului Interior, informează conducerea Direcției Economice că județului nostru i s-au repartizat o infimă parte din produsele alimentare primite din Vietnam în contul creanțelor. Au fost repartizate astfel, 91 de cartoane (baxuri) cu cîte 120 de plicuri (a 50 g) cu piper, 270 de baxuri cu scorțișoară și 2630 de sticle cu votcă.

Prețul de livrare cu ridicata la piper este de 79,10 lei/ pachetul, iar cele la votcă sînt cele stabilite prin ordinul nr. 560/30/40/1993 al Ministerului Comerțului, la care se aplică TVA. Aceste produse vor fi procurate de societățile comerciale de en-gros alimentar cu capital de stat din județul nostru de la firma "Malimp" din București și vor distribui apoi în rețeaua comercială cu amănuntul.

Dumitru H.

Ministrul transporturilor se plînge de concurență neloială

Ministerul Transporturilor a sesizat recent guvernul că unele regii autonome de transport local din subordinea consiliilor județene și municipale execută transporturi interurbane de călători și marfă practicînd o concurență neloială. Încasează tarife mai mici decît cele practicate de societățile comerciale din subordinea Ministerului Transporturilor, iar diferența de preț o acoperă din subvențiile primite de la bugetul statului. Ca urmare, conducerea Departamentului Administrației Publice Locale al Guvernului a anunțat Prefectura că, potrivit H.G. nr. 223/1992, regiile autonome de transport local pot efectua asemenea transporturi interurbane numai dacă au satisfăcut mai întîi, nevoile de transport din localitățile respective, au dobîndit licența de transport și execuție de la oficiile rutiere județene și numai pe traseele stabilite de Prefectură.

Conducerea Prefecturii a stabilit să se efectueze controale la regiile autonome de transport local din județ și să se ia măsurile care se impun.

H. Dumitru

Ce mai poate cumpăra ieșeanul

O "floare de mină" de 1 kg costă 20.000 lei

De la magazinul Coral S.R.L., din strada Cuza Vodă, se pot achiziționa, pe lîngă numeroase obiecte cu valoare istorică, și exponate de roci cum ar fi: cristale de cuarț și "flori de mină". Un cristal de cuarț poate fi achiziționat, în funcție de dimensiuni, la prețuri cuprinse între 500 și 1900 lei, iar o rocă de aproximativ 1 kg intitulată "floare de mină" costă 20.000 lei.

Cristalele de cuarț sînt folosite, de către cei care le posedă, pentru diverse scopuri terapeutice sau pentru vrăjitorii. Avînd în vedere continua diversificare a produselor din comerț, este foarte posibil ca, în curînd, să găsim prin magazine și alte tipuri de bolovani sau meteoriți. **(Dan FODOR)**

S.C. OMEGA-TURISM S.R.L.
Bd. Independenței nr.1, Telefon: 117972
Excursii pentru oameni de afaceri în EMIRATELE ARABE UNITE, Dubai, Abu Dabi, Sharjah, 10 zile, avion, bagaj 45 kg, preț inf. 650.000lei
•TURCIA - autocar DAFF, 22 000 lei, 17; 24; 31 iulie 1993
•POLONIA - autocar NEOPLAN, 24.000 lei, 16; 23; 30 iulie 1993
•UNGARIA - autocar MERCEDES, 23.500 lei, 12; 30 iulie 1993
•PRAGA - autocar, cazare, masa, 44.840 lei, 20 iulie 1993
COSTINEȘTIUL VĂ ASTEAPTĂ! Dispunem de locuri la Hotel FORUM, AZUR, vile: AMIRAL, ALBATROS, BELVEDERE, DELFIN, CORAL și vile zid, cele mai scăzute prețuri.

S.C. MOLDOMOBILA S.A. Iași
anunță pe cei care au depus cereri pentru ocuparea postului de
conducător auto
să predea actele solicitate la Biroul S.P.I. pînă la data de 15.07.1993 și că data concursului este 21.07.1993, ora 9.00 la sediul unității.
Vor fi primiți la concurs numai cei care au dosarul complet.

S.C. DORIAN S.R.L.
Str. C. Negri nr. 60
Execută calitativ și avantajos:
- ștampile
- legătorie ață după cele mai exigente gusturi

Militanţii islamici iranieni vor declanşa acţiuni violente împotriva cetăţenilor occidentali din Bosnia

Forţele armate sîrbe şi croate au atacat susţinut, în cursul zilei de luni, zona Maglaj din partea centrală a Bosniei, deţinută de musulmani. Postul de radio Sarajevo, citat de Reuter, relatează că artileria sîrbă a bombardat, de asemenea, satele din nord-estul Bosniei, din jurul oraşului Gradaceac, precum şi zona Gorazde, recent declarată zonă de protecţie a Naţiunilor Unite. Postul de radio citat a informat, pe de altă parte, că forţele musulmane continuă să atace în direcţia Kiseljak, în centrul Bosniei. Atacurile susţinute ale musulmanilor i-au forţat pe croaţi să se retragă pe dealurile din apropierea oraşului Fojnica.

De asemenea, forţele armate sîrbe care asediază capitala bosniacă, Sarajevo, au lansat un atac cu mortiere asupra unor cetăţeni ce aşteptau la coadă pentru a se aproviziona cu apă, provocînd moartea a 12 persoane şi rănirea altor 15, relatează Reuter. Conform rapoartelor prezentate de Sylvana Foa, purtător de cuvînt al Înaltului Comisariat ONU pentru Refugiaţi (UNHCR), zilnic mor 200 de oameni din cauza diareei, reţeaua de canalizare fiind complet distrusă.

În aceste condiţii, există posibilitatea ca militanţii islamici iranieni să ofere echipament militar musulmanilor bosniaci şi să declanşeze acţiuni violente împotriva cetăţenilor occidentali din fosta Iugoslavie, au anunţat, luni, oficialităţi de la Departamentul de Stat american. "Am primit rapoarte în care se arată că iranul, împreună cu agenţii săi, furnizează echipament musulmanilor bosniaci", a declarat Mike McCurry, purtătorul de cuvînt al Departamentului de Stat american, citat de Reuter.

Aceste acţiuni se pare că vor fi posibile datorită intervenţiei ministrului bosniac de externe, Haris Sladkici, care a cerut ţărilor islamice să trimită "cel puţin 30.000 de militari" pentru protejarea zonelor de securitate din Bosnia şi Herţegovina.

Într-o intervenţie apreciată ca "pasionată", în care ar fi solicitat să se trimită "cît mai multe trupe cu putinţă", după cum relevă sursa citată, Sladkici ar fi considerat că "embargoul asupra armamentelor în Bosnia a fost îndreptat împotriva musulmanilor" şi a contribuit la înfăptuirea acţiunilor de "curăţire etnică". El a criticat, totodată, planul sîrbo-croat de împărţire a Bosniei în trei "ministere" pe bază etnică.

Mediatorii internaţionali, David Owen şi Torwald Stoltenberg, au avertizat Consiliul de Securitate că Naţiunile Unite nu vor putea rămîne în Bosnia-Herţegovina dacă situaţia continuă să se degradeze. Ambasadorul Bosniei la ONU a acuzat acest organism că foloseşte ameninţările cu retragerea ca mijloc de presiune pentru a determina partea musulmană să accepte divizarea ţării.

Raportul întocmit de Thorwald Stoltenberg apreciază că Naţiunile Unite vor fi nevoite să se retragă din această zonă dacă luptele se vor intensifica şi ajutoarele umanitare vor continua să se diminueze. După părerea diplomaţilor consultaţi de Reuter, Stoltenberg va avea de înfruntat rechizitorii dure din partea delegaţiilor ţărilor islamice şi din lumea a treia. Aceste ţări sînt în consens cu preşedinţia bosniacă, considerînd că o împărţire pe criterii etnice reprezintă un pas spre anexarea teritoriilor bosniace de către Serbia şi Croaţia. Sîrbii şi croaţii au propus crearea a trei state etnice pe teritoriul actualei Bosnii. Thorwald Stoltenberg şi David Owen, al doilea copreşedinte al Conferinţei de pace asupra fostei Iugoslavii, au recomandat cu rezerve planul de partajare a Bosniei pe criterii etnice, declarînd că, în condiţiile în care luptele sînt tot mai sîngeroase, iar ajutoarele umanitare ajung tot mai rar la cei care au nevoie de ele, altă variantă viabilă nu există. Preşedinţia musulmană bosniacă, reunită duminică la Zagreb, a adoptat un plan pentru transformarea ţării într-un stat federal, divizat după graniţe economice, dar a respins planul sîrbo-croat. Ambasadorul bosniac la Naţiunile Unite s-a plîns săptămîna trecută că anumite persoane din partea ONU (ale căror nume nu au fost rostite) i-au şantajat pe liderii bosniaci să accepte planul de împărţire etnică, ameninţînd cu suspendarea convoaielor umanitare. Naţiunile Unite au dezminţit acuzaţia, dar îndoielile cu privire la intenţiile reale ale organizaţiei mondiale persistă.

Vrînd să stea pe locul premierului Kiichi Miyazawa

Helmuth Kohl s-a supărat pe scaunele japonezilor

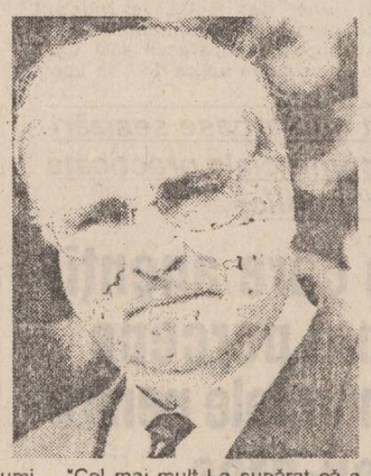

În cadrul Summitului celor 7 de la Tokyo, o aşteptare de trei minute l-a transformat pe cancelarul german Helmuth Kohl dintr-un oaspete plin de veselie într-unul morocănos şi nerăbdător. "De ce trebuie să-l aşteptăm!" a mîrîit Kohl la însoţitorii săi cînd a auzit că premierul japonez Kiichi Miyazawa nu era gata la întîlnirea programată înaintea deschiderii Summitului Grupului celor 7. Invitat să ia loc, Kohl şi-a aşezat trupul voluminos într-un scaun făcut în mod evident după dimensiunile delicate ale japonezului şi a stat îmbufnat pînă acesta a apărut. "Cel mai mult l-a supărat că a trebuit să stea pe scaunul acela decît aşteptarea în sine", a observat una din oficialităţile germane. (Reuter)

Cotidianul "Sun" a redus preţul de vînzare

Reprezentanţii celui mai popular cotidian britanic, "Sun", au anunţat că vor reduce preţul acestuia cu 5 pennies, la 20 de pennies, începînd de luni, informează REUTER. Redactorul Kelvin Mackenzie a declarat în cadrul unei reclame televizate că măsura se datorează recesiunii economice. Dacă şi celelalte publicaţii vor hotărî să scadă preţurile măsura va fi aplicată din nou. A adăugat acesta. Această hotărîre face ca preţul cotidianul "Sun" să fie cu 7 pennies mai ieftin decît "Daily Mirror" care este rivalul său cel mai puternic, şi cu 10 pennies mai ieftin decît "Daily Mail" şi "Daily Express". Publicaţia "Sun", care este proprietatea corporaţiei New International PLC, deţinută de Rupert Murdoch, vinde în jur de 3,5 milioane de exemplare pe zi. În iulie trecut, "Sun" şi-a mărit participarea pe piaţă după ce preţul publicaţiei a crescut cu 2 pennies, la 27 de pennies.

Liderul fundamentaliştilor egipteni a intrat din greşeală în SUA

Un responsabil al Departamentului de Stat american, citat de agenţia AFP, a declarat luni că acordarea vizei de intrare în SUA, în 1990, liderului spiritual al fundamentaliştilor egipteni, şeicul Omar Abdel Rahman, arestat ulterior pentru complot împotriva securităţii SUA, s-a făcut din greşeală de către un funcţionar al CIA, ce lucra în cadrul consulatului american de la Khartum. Desi numele şeicului figura pe lista persoanelor indezirabile, funcţionarul respectiv l-a confundat şi i-a acordat viza. Constatarea figurează într-un raport secret întocmit în colaborare de Departamentul de Stat şi de CIA, din care anumite părţi urmează să fie date publicităţii. Potrivit unei membre a Camerei Reprezentanţilor a SUA, care a luat cunoştinţă de raportul respectiv, intrarea şeicului Omar Abdel Rahman în SUA s-a datorat unei suite de erori birocratice.

Aceste dezvăluiri ar putea stîrni puternice controverse în sînul executivului american, întrucît ele lasă să se creadă că zvonurile potrivit cărora între şeicul egiptean şi CIA ar fi existat legături oculte ar putea să aibă un temei. La cîteva zile după arestarea, la New York, a şeicului (2 iulie a.c.), în presa egipteană s-a afirmat că şeicul era un agent al CIA, afirmaţii care au fost dezmînţite cu vehemenţă de conducerea agenţiei. Este suspect în acest sens şi faptul că Departamentul de Stat a aşteptat cîteva luni pînă să informeze Serviciile americane de imigraţie (INS) despre acordarea vizei, ceea ce a permis şeicului să poată intra şi ieşi de mai multe ori din SUA, fără ca INS să cunoască acest lucru sau să-l poată aresta.

Guvernul nigerian e decis să organizeze noi alegeri

■ *Această decizie a fost luată în pofida declaraţiilor anterioare de predare a puterii către civili*

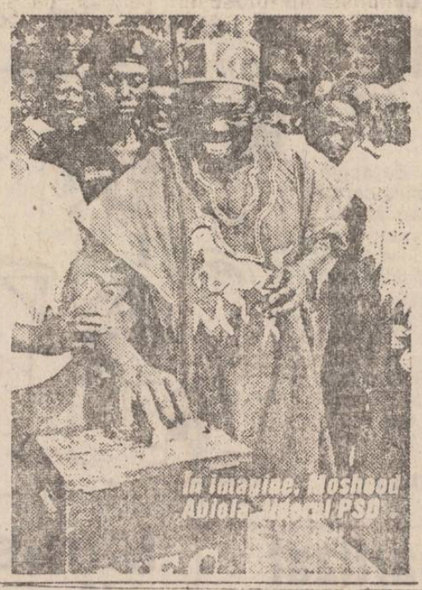

Guvernul militar federal al generalului Ibrahim Babangida a decis luni organizarea de noi alegeri prezidenţiale în Nigeria. Un comunicat oficial precizează că regimul de la Lagos va negocia cu principalele două partide politice, SDP (social-democrat) şi NRC (conservator) şi cu Comisia Electorală Naţională, pentru a stabili un cadru adecvat desemnării unui preşedinte liber ales, informează REUTER. Guvernul nigerian s-a angajat, de asemenea, să predea puterea civililor la 27 august a.c. astfel încît actuala administraţie să fie ultima conducere militară a ţării. Acest anunţ a fost făcut cu o zi înainte de declaraţia fostului preşedinte al ţării care cerea validarea rezultatelor alegerilor şi recunoaşterea victoriei Partidului Social Democratic condus de Moshood Abiola.

Prinţesa Diana a dezmoştenit-o pe mama ei vitregă

Prinţesa Diana a dezmostenit-o pe mama ei vitregă, rămasă văduvă şi recăsătorită săptămîna trecută cu un aristocrat francez. Reportajele din Zimbabwe, unde Lady Di se află într-o vizită de patru zile, descriu ruptura finală dintre "Raine cea acidă" şi blonda Diana. Se pare că aceasta din urmă a profitat de noul mariaj al contesei Raine Spencer pentru a-i lipi imediat eticheta de "fostă mamă vitregă". Relaţiile dintre cele două doamne sînt de aşa natură încît se pare că Diana a fost extrem de amuzată de o notiţă din "Daily Express" care suna astfel: "Să spui că e bună de dat la cîini ar însemna să provoci reacţia întemeiată de revoltă a dieteticienilor canini". Prinţesa şi ceilalţi doi copii ai contelui Spencer au acuzat-o pe Raine că ar fi vîndut obiecte de preţ, în valoare de milioane de lire, din reşedinţa familiei de la Althrop, iar vînzarea drepturilor asupra fotografiilor de la nuntă unei reviste cu celebrităţi le-a mîhnit profund. (Reuter)

La orizont noi scandaluri diplomatice

Taiwanul va cumpăra avioane de luptă din Occident

Parlamentul din Taiwan a dat luni aprobare preliminară pentru un fond de 300,7 de miliarde de dolari (11,3 miliarde dolari SUA) destinat achiziţionării de avioane de luptă din Statele Unite şi Franţa, a informat Agenţia Centrală taiwaneză, citată de Reuter. O comisie parlamentară mixtă a aprobat pe o perioadă de 9 ani, după ce 1,5 miliarde de dolari (56 de milioane de dolari SUA) vor fi utilizate pentru achiziţionarea de simulatoare de zbor. Întreaga legislaţie referitoare la acest subiect va fi supusă unei a treia lecturi înainte de încheierea actualei sesiuni parlamentare, care va avea loc vineri. Ministrul Apărării, Sun Chen, a afirmat în parlament că modernizarea forţelor aeriene este destinată menţinerii unui echilibru militar cu China. Anul trecut, Taiwanul a acceptat să cumpere 60 de aparate Mirage. De asemenea, vor fi construite în Taiwan 130 de aparate de zbor.

Scandalul corupţiei din Italia atinge limite cronice

Omul de afaceri Salvadore Ligresti, unul dintre cei mai bogaţi italieni, s-a predat marţi poliţiei, la patru zile de la emiterea unui mandat de arestare pe numele său, sub acuzaţia de corupţie, informează REUTER, citînd agenţia italiană ANSA. Compania de asigurări a lui Ligresti este bănuită că a oferit 8 milioane de dolari companiei energetice de stat ENI, pentru a încheia cu aceasta un contract de asigurare. Anul trecut, Salvadore Ligresti a executat patru luni de închisoare pentru că a mituit un politician italian. A fost eliberat în noiembrie 1992, din motive de boală.

Show de succes la un tribunal englez

■ *La pronunţarea sentinţei asistenţa a izbucnit în strigăte şi aplauze*

Un englez schiop care a ucis o prostituată adolescentă şi a răpit o altă femeie, ţinînd-o închisă timp de opt zile într-un fel de coşciug, a fost condamnat joi la închisoare pe viaţă. Michael Sams, de 51 ani, meseriaş din Nottingham, a recunoscut că a răpit-o în ianuarie 1992 pe agenta imobiliară Stephanie Slater şi că a cerut 175.000 lire (265.000 $) răscumpărare pentru ea. El a negat însă că ar fi ucis-o pe Julie Dart în iulie 1991, afirmînd că "un amic" fără nume ar fi omorît-o în atelierul lui. "Eşti şi vei rămîne în continuare un pericol pentru comunitate", a conchis judecătorul după ce juriul l-a declarat vinovat. Sala arhiplină a izbucnit în strigăte şi aplauze la pronunţarea verdictului în acest caz bizar, care a stîrnit interesul mass-media. Răpitorul a primit patru sentinţe pe viaţă pentru cele două răpiri şi pentru uciderea cu sînge rece a Juliei Dart, cînd şantajul a dat greş. (Reuter)

MONITORUL EXTERN

■ Ministrul Finanţelor pariază pe 50.000 de ruble

Ministrul rus al Finanţelor, Boris Fiodorov, a declarat că este dispus să parieze pe suma de 50 000 de ruble împotriva oricui se îndoieşte de faptul că actualul curs al rublei va rămîne stabil pînă în septembrie a.c., transmite REUTER. După o scădere vertiginoasă, cursul acestei monede se menţine stabil de o săptămînă, un dolar american fiind cotat la 1.050 de ruble.

■ Liderul khmerilor Roşii a sosit la Phnom Penh

Liderul khmerilor Roşii, Khieu Samphan, s-a întîlnit joi la Phnom Penh, cu Norodom Ranariddh, unul dintre cei doi copreşedinţi ai Consiliului de miniştri (guvernul provizoriu cambodgian), informează REUTER. În programul lui Khieu Samphan mai sînt incluse convorbiri cu şeful statului cambodgian, Norodom Sianuk, şi cu şeful trupelor ONU în Cambodgia, generalul locotenent John Sanderson.

Tema principală a discuţiilor va fi rolul acestei gherile de inspiraţie maoistă în viitorul politic al Cambodgiei.

■ Preşedintele sud-coreean se luptă cu corupţia

Preşedintele sud-coreean, Kim Young Sam, a declarat marţi că nimic nu-l va opri să cureţe guvernul de eventualii membri corupţi, informează REUTER. "Noua administraţie pare să fie pătrunsă de o atitudine de lejeritate", a apreciat preşedintele, adăugînd: "De acum înainte, oficialităţile implicate în corupţie vor fi pedepsite cu măsuri mult mai aspre decît în trecut". De la instalarea sa ca prim preşedinte civil în ultimii treizeci de ani, Kim a declanşat o vastă campanie anti-corupţie, eliminînd sute de politicieni şi oficiali corupţi din posturi oficiale.

■ Trei persoane sînt declarate dispărute în zona Vladivostok

Trei persoane au fost date dispărute de autorităţile din Vladivostok, ca urmare a cutremurului care a zguduit luni Japonia şi Extremul Orient, informează AFP citînd agenţia rusă Interfax. Valuri de peste trei metri înălţime s-au abătut asupra coastei ruseşti Nahodka, situată în dreptul insulelor Hokkaido. Populaţia din zonă a fost prevenită şi a reuşit să se refugieze pe înălţimile din zonă. Seismul a avut epicentrul în largul coastelor din Hokkaido şi a atins magnitudinea de 7,8 grade pe scara Richter. În nordul Japoniei s-au înregistrat deja zeci de morţi.

■ Autorii atentatului din noiembrie '92 au fost arestaţi

Patru tineri israelieni, membri ai unei organizaţii de extremă dreaptă ("Kahan Hai") au fost arestaţi marţi, fiind acuzaţi de a fi comis un atentat în noiembrie 1992, informează AFP, citînd surse ale poliţiei israeliene. Trei dintre israelieni au recunoscut că, în toamna trecută, au comis un atentat cu o grenadă defensivă la Ierusalim, ucigînd un palestinian. Doi dintre membrii grupării "Kahan Hai" sînt coloni din teritoriile ocupate. Organizaţia a fost creată de Beniamin Kahan în memoria tatălui său, rabinul Meir Kahan, asasinat la New York în noiembrie 1990.

■ Coaliţia guvernamentală este ameninţată

Partidul Acţiunii Sociale din Thailanda ameninţă să se retragă din coaliţia guvernamentală, informează FRANCE PRESSE. PAS a ameninţat în repetate rînduri că va părăsi coaliţia. "Răbdarea noastră are limite", a declarat secretarul general al Partidului Democratic, care dispune de cele mai multe portofolii în guvern, referitor la ameninţarea PAS. Conducătorul acestuia figurează pe o listă de 10 politicieni "anormal de bogaţi", fiind acuzat de însuşire frauduloasă a 13 milioane dolari, pe vremea cînd era ministru în guvernul înlăturat de la putere, în februarie 1991, de junta militară.

■ Bilanţul seismului se cifrează la 240 morţi şi dispăruţi

Bilanţul seismului care a zguduit ieri nordul Japoniei a atins cifra impresionantă de 240 de morţi sau dispăruţi, informează marţi REUTER. 71 persoane au murit, iar alte 169 sînt dispărute, presupunîndu-se că au murit. Cutremurul, cel mai puternic din ultimii zece ani, a provocat, de asemenea, moartea a trei persoane în zona Vladivostok, fiind urmat de numeroase replici seismice.

■ Israelul crează un supercalculator

Societatea israeliană de electronică "ELBIT" a anunţat că a pus la punct un supercalculator ce poate realiza 34 de miliarde de operaţii pe secundă, informează agenţia France Presse.

Rod al cercetărilor desfăşurate în ultimii 20 de ani de o echipă de 120 de savanţi sub conducerea profesorului Ilan Tamches, acest supercalculator simulează vederea, auzul şi transmisiile motrice ale creierului uman.

CAFEAUA DE DIMINEAȚĂ

Ceaiul de tei de dimineaţă?

Aurel LEON

Cam așa vom ajunge curînd. Cui îi va mai da mîna să bea o cafeluță? Ați văzut în "Monitorul" de sîmbătă că o sticlă de vin import intră la vamă cu prețul de 735 lei și ajunge în raftul magazinului cu 2322 de lei, deci taxele și accizele însumează 1492 lei, adică de două ori prețul exportatorului. Cam așa e și cu cafeaua, considerată lux. De altfel, toate au devenit lux, mai întîi fiindcă nu le găsești și apoi prețul e negociabil.

Revenim voioși la alimentația științifică a academicienei și la vegetale, așa cum ne învață tradiția. Că doar nu degeaba tot plătind noi, în decursul istoriei cînd eram cu ochii la poartă, ne-am deprins să trăim și cu... Papură Vodă. Că stă scris în "Cronica Ghiculeștilor": "Cum s-a desprimăvărat (1744) a trecut prin Iași spre Hotin, Suleiman-Pașa... Așadar, Ioan Vodă (Mavrocordat) l-a primit cu cinstea cuvenită cheltuind pînă la șaizeci de pungi numai pentru daruri și peșcheșuri, pentru cele patru zile cît a stătut la palatul de la Frumoasa, plus celelalte conace ale suitei. De unde bani dacă țara gemea de sărăcie. Și s-a răsîmprumutat vodă de la străini, urmînd a da camătă nare și punînd țara drept chezaș. Din pricina lăcomiei dragomanilor, de nevoie a trebuit Ioan Vodă, la început numit de popor "cel mai milostiv", să supere pe nevoiașii locuitori cu povara feluritelor dări și să-i facă să-l urască.

Cam așa scrie istoria "Și atunci Ion Vodă (Iliescu) văzîndu-se în centrul bucatelor în palatul domnesc de la Cotroceni, aprins gust de intrare în Europa. Și a zis dacă nu putem intra cu totul, măcar capul să fie la nivel de Europă. Și s-au pus pe dragomanie, pardon grandomanie, cei din capul țării, realizînd un fel de macrocefal, adică lux mare sus și mizerie cruntă jos. Ar veni asta ca și cum te-ai prezenta la o recepție în frac și în izmene. Vin mereu fel de fel de impostori, cînd pleacă la avion sau coboară din avion sînt primiți la Cotroceni, văd acolo ditamai aparatul de consilieri și ambasadori, mașini sofisticate, blindate, fel-de fel de gărzi, gorile și cimpanzei cu cele mai secrete arme după modelul celor șapte magnifici și cred că așa e pînă jos, la Glodeni unde nea Costache Castravete îi sparge capul vecinului pentru un braț de lemne. Taman că Suleiman Pașa de pe vremuri, mister John e găzduit la Snagov și omenit cu de toate, spre a raporta marelui vizir că în România "țăranii zburdă pe la sate", (cum scrie Vlahuță) și joacă după cum le cîntă taraful d-lui Văcăroiu. Numai că pe atunci "minciuna sta cu regele la masă" pe cînd acum la Cotroceni, la palatul "Victoria" și la Parlament, adevărul sare în ochi. Nu-i adevărat că dl. Viorel și dl. Triță et comp așa și pe dincolo, cruce de aur în casa guvernului, cine a zis ceva de corupție? Toți sînt curați ca lacrima, pot depune mărturii Adrian Păunescu, Nicu Ceaușescu și cei lăsați pentru două luni la vatră din detenție, ca să intre în partid la Verdeț.

Or, toate acestea costă. Că alt guvern la Cotroceni, și mai e parlamentul și mai sînt formațiile de control și supracontrol, și mai sînt mineri și mai sînt mecanicii de toate felurile - toate acestea costă, că doar n-o să aibă un miner leafa de profesor universitar și un cadru de gardă personală cît un academician! În consecință, recunosc că date fiind greutățile care apasă asupra... capului nostru (că în rest stăm bine, cum spune marele economist Klaus Shool, adus la noi cu mari eforturi de la universitatea din Way de Noy). Dacă sînt unii carę consideră că FDSR nu e "altă Mărie cu aceeași pălărie", cînd își zice PDSR și adică dl. Adrian Năstase devine Năstase Adrian și Ion Solcanul, zis cardinalul, fiind Solcanu Ionel, de ce n-ar crede că e chiar cafeluța de dimineața, cînd de fapt e ceai de tei autohton, culeș de pe bulevard? Trebuie să facem sacrificii, dragi cititori, nu mai putem pretinde nici nechezol cum ne bănuiau prietenii de la "24 Ore", ci mergem direct la baștină. Păstrăm firma pentru a induce în eroare investitori străini, ca alde Deri și Tamimi, ajunși cu bine în Iordania și, de unde ne vor trimite alții impostori de vînt. În concluzie, noroc de inteligența echipei Văcăroiu, Georgescu - Negrițoiu - Hrebenciuc și ceilalți, că putem gusta și noi din TVA și din accize, încurajați de zîmbetul d-lui Iliescu, marele nostru Dalai Lama. După discul Divertis apărut la Electro-Record, e în lucru un disc dublu cu expunerea de program PDSR a d-lui Ion Solcanu. Să facem înscrieri din timp spre a ni-i asigura. E mai tare ca Divertis și mai grozav decît Mădălina Manole, care lansează melodia: "Țară dragă, nu fi tristă" la sfîrșittul congresului. Pentru eroii revoluției din decembrie '89 și cei asimilați prin mijloace oculte, reducere 5 la sută. Handicapații îl primesc pe gratis.

P.S. Dl. Serbina de la Prefectură e rugat să-l tempereze pe protejatul său, Cămăruț din Mogoșești, devenit proprietar de bar "Granada" la Tomești, deoarece au venit cetățeni din partea locului și ne sesizează că numitul a devenit periculos. După ce că... distrează cartierul cît e noaptea de mare, ziua se laudă că nu-i pasă de primar cît are spatele... fierbinte! Așa o fi?!

Scrisoare deschisă domnului consilier municipal Mihai Ursachi

Stimate domnule Mihai Ursachi,

Am aflat cu oarecare întîrziere că ați avut amabilitatea de a face, în cadrul unui recent interviu din "Evenimentul", cîteva referiri și la mine. Vă mulțumesc pentru acest interes, care mă onorează. Întîmplarea face ca una din temele mele de studiu să fie chiar "Intelectualitate și colaborationism" și din această perspectivă să fiu interesat de afirmațiile Dvs. referitoare la Noica. Cum însă o asemenea "polemică" nu poate fi făcută (decît, eventual, în serial) într-un cotidian, voi relua discuția într-o revistă de cultură.

În ceea ce privește elegantele Dvs. remarci, care făceau referire la persoana mea, îngăduiți-mi să fac cîteva nuanțări.

1. Vestea că majoritatea consilierilor municipali, în frunte cu Dvs., au fost cuprinși de un val de civism și de combativitate constructivă m-a bucurat enorm și mi-a întărit optimismul. Sper din tot sufletul ca prezența masivă a consilierilor municipali la ședințe să nu fie dictată de recentele reglementări potrivit cărora indemnizația de ședință se plătește în funcție de ce consemnează condica de prezență.

2. Chiar dacă anumiți analiști se hazardează să-l vadă pe dl. senator Ion Solcanu viitor senator P.R.M., în ceea ce mă privește consider că, în orice caz, alăturarea numelui domniei sale cu cele ale "saltimbancilor neamului" Gh. Dumitrașcu și Adrian Păunescu este o eroare. Pentru că aceștia doi, împreună cu "moșierul de la Butimanu" nu sînt decît niște mercenari stupizi, cărora cei care i-au reactivat le vor închide, la momentul potrivit, botul. Ei nu sînt decît, așa cum remarca plastic Mircea Mihăieș în "România literară", niște "cariatide de scîrnă". Însă în ceea ce-l privește pe dl. Ion Solcanu, lucrurile se schimbă. Aparent, domnia sa nu e nimic altceva decît un arivist nestăpînit, demagog, un universitar mediocru, posesor al unei retorici găunoase etc., etc. În opinia mea, lucrurile stau cu totul altfel și o asemenea judecată simplistă nu folosește nimănui. Coroborînd niște intuiții cu puținele informații de care pot dispune, aș afirma că dl. Solcanu nu a fost dintre cei care au montat complotul sau, dacă preferați o exprimare mai nuanțată, care "au ajutat ca lucrurile să capete un anumit curs"; privită din acest unghi, ascensiunea fulminantă a domniei sale în ierarhia partidului aflat la putere este demnă de tot interesul. Și pentru că Dvs. ați avut gentilețea - care marchează, evident, o evoluție a limbajului și a discursului public al opoziției - de a nu-mi aduce acuza facilă că aș fi "fedesenist", mă grăbesc să continui: asta nu înseamnă nici lingușeală, nici admirație față de aptitudinile politice ale domnului senator Solcanu și nici comuniune cu discursul domniei sale, ci, pur și simplu, realism. Nu mă sfiesc să afirm că domnia sa este un model de reușită pentru datele conjuncturale din ultimii trei ani, ceea ce-l plasează automat ca făuritor de tipologie (nu întîmplător, pare-se, se ocupă de politica de cadre a F.D.S.N.-ului). Domnia sa încarnează, cu defectele și calitățile pe care le are, noua nomenclatură sau, cu un termen mai "european", noua elită și este cu mult mai abil și mai complex decît "lătrătorii" amintiți de Dvs.

3. În fine, calitatea mea de funcționar public nu avea și nici acum nu are, de altfel, nimic de-a face cu intervențiile din ziare. Faptul că tînărul reporter de la "Evenimentul" nu știe să facă această deosebire nu ar fi, cum am mai spus, de mirare; la Dvs., însă, nu mă așteptam să cădeți în plasa acestui retorism juvenil. Mai mult chiar, e de mirare că Dvs., care ați locuit ani buni într-o țară civilizată, nu ați sesizat că a întreba acolo pe cineva "cît cîștigă" este o culme a impoliteții și, de ce nu?, a indecenței. Vă imaginați, sper, că mi-am reprimat cu dificultate pornirea de a vă răspunde cu o pastișă de genul: "Un om om din Țicău a fost în California /Și nu i-a folosit la nimic!" Cum noi însă ne aflăm în România, vă voi răspunde deci: în calitate de consilier teritorial la Inspectoratul pentru Cultură al județului Iași cîștig de 40 de ori mai puțin decît un măturător de stradă la San Diego, California, U.S.A.

Al Dumneavoastră, cordial,

Florin CÂNTEC

Convorbirea săptămînii

Prof. dr. doc. Constantin Ciopraga:

Ce-ați face dacă ați fi primar al Iașului?

Locuința Ciopraga din fața Goliei nu știe cum să treacă mai neobservată, retrasă de hărmălaia stradelei, modestă și totuși ospitalieră, ca și profesorul pe care îl găsim la birou, în răcoarea odăii largi. Pregătește o nouă ediție a cărții sale de mult epuizată "Personalitatea literaturii române". E duminică dimineața, clopotele de la mănăstire revarsă dulce vaiet asupra orașului. Avem răgaz pentru un crîmpei de convorbire.

- Vă place Iașul de azi?

- Hotărît, nu. Arată vetust, provincial, de o nerinduială conservată cu îndărătnicie. Prin fiica noastră Magda, care a studiat în Franța, ne-am împrietenit cu o familie din Paris. Venind ei la Iași de curînd, mi-au atras, glumind, atenția că au găsit pe celebra noastră stradă Lăpușneanu, aceiași groapă, așa cum era și anul trecut. Așa era și ei au ținut minte. "Sînteți prea conservatori", a constatat parizianul. Sau, ieșind seara de la Filarmonică, după un concert superb, am călcat direct într-o bălțoacă. "După o asemenea muzică și asemenea orchestră, îmi spuse parizianul, ați merita să călcați pe mozaic și pe covoare..." Și avea dreptate. E drept că Iașul nu mai are vîrfurile culturii românești ca în epoca dintre cele două războaie, adică un Sadoveanu, Ibrăileanu, Topîrceanu, Teodorenii, Otilia Cazimir, ori un Gr. T. Popa, P. Andrei, Mihai Ralea, Procopiu - dar are, totuși, valori pe care nu știm să le punem în valoare.

- Ce-ați întreprinde dacă ați fi primar al Iașului?

- Actualul primar, dl. prof. C. Simirad e receptiv și foarte bine intenționat dar nu aplică deviza strămoșilor noștri: "de minimis non curat praetor". Din cauza aceasta, se pierde în mărunțișuri și uită coordonatele directoare. Să nu uităm că așa cum Bucureștiul e oraș politic prin excelență, Iașul e centru cultural și oraș-muzeu. Sub o asemenea egidă trebuie organizat. Cine vine la Iași nu vine pentru Fabrica Metalurgică ori pentru dughenele care ne spurcă centrul, vine pentru Eminescu, Creangă, Sadoveanu, pentru Trei Ierarhi, pentru Ștefan, pentru cultură. Străinii vin și pentru etnografie, muzee, locuri pitorești, conservate așa cum au fost odată.

De-aș fi primar, aș chema în sfat pe toți cei care au idei în materie, pentru a reface Iașul așa cum știm că a fost. Să fie Carol cu parcurile lui, Lăpușneanu cu gloria lui, Ștefan cel Mare cu bisericile lui... Să fie localuri de desfătare fină ca odinioară, s-au mutat acum la Tel Aviv și la New York, unde găsești restaurant românesc, dar la Iași, nu. Nu avem un ghid turistic, nu avem seturi de ilustrații, nu avem nimic care să fie specific Iașului. Nu avem decît lamentări și regrete. Nu avem la Iași o editură importantă, ne ia înainte Galațiul; nu avem o revistă grea, poate se va înfiripa ceva la Muzeul Literaturii cu "Dacia literară"; nu avem o Galerie de artă, nici cît Bacăul care a preluat organizarea de saloane ale Moldovei, nu avem un teatru care să mobilizeze orașul ca în 1930, nu avem decît posibilități... Care oraș românesc mai are o asemenea zestre? O lăsăm să se piardă. Cu fiecare zi care trece dispare cîte ceva: ieri Academia Mihăileană, azi Casa "Contemporanul" din Sărărie, mîine, cine mai știe, poate Trei Ierarhi. Și nimeni de la Prefectură, de la Primărie nu se sesizează. De ce această nepăsare "moldovenească"?

- Concluzia?

- Iașul trebuie să rămînă o personalitate. De ce această noțiune să fie aplicată doar la indivizi? Eu am extins-o la literatură și primarul Iașului ar trebui să caute dominantele acestei personalități urbanistice. După ce le va fi fixat, să acționeze pe coordonatele respective, ținînd seama de inventarul pe care îl are la dispoziție, iar în acest inventar să nu uite vocațiile și dimensiunile specifice ale valorilor de pe teritoriu.

Apoi să găsească mijlocul de a cointeresa noua burghezie ieșeană la readucerea Iașului acolo unde îl recomandă prestigiul lui din altă zodie, ceva mai fericită decît cea de acum.

Al. ARBORE

Din scrisorile, telefoanele și audiențele zilei

■ **Domnul PETRU SIVINȚANU - Piața Unirii nr. 9, etaj 7, apt. 46.** Se referă la o situație deosebită de la blocurile 7, 9 și 11 din zonă care au făcut parte din Asociația de locatari "Victoria" Iași - în baza hotărîrii nr. 52 a Tribunalului Iași, asociația respectivă transformîndu-se, nelegal, și pe că ocultă, în Asociația "Unirea" Iași.

Cine sînt autorii acestei transformări? Este vorba despre niște oameni care, oferind promisiunea instalării de apometre, au colectat semnături de accept de la locatari și, pe baza acestor tabele cu semnături, s-au furișat la Primărie și la Notariatul de stat, unde au obținut niște noi semnături și ștampile de la oficialități - de data aceasta, considerîndu-se constituiți într-o nouă asociație de locatari, dar fără adunare generală, fără proces-verbal de constituire și deliberare a acesteia, fără înscriere la organele financiare locale ca persoană juridică. Noii înscăunați, pardon, autoînscăunați?, președinte - tov. Stoica Anton (fiu de ilegalist P.C.R.), vice-președinte - tov. ing. C. Crișu (fost securist), iar administrator - domnul Secia Ioan - și domnia sa cu destule urme comuniste.

Relatînd cele de mai sus, semnatarul își continuă susținerile cerînd intervenția Primăriei pentru întrarea în legalitate: "mă adresez celor care apără statul de drept democratic, care apără și aplică legile, să intervină de urgență și să constate modul ilegal în care s-a constituit asociația, cine a contribuit la această creație fantomă și să fie sancționați neconformații cu alură de reprezentanți ai locatarilor. După atîția ani de suferință nu mai putem suporta comunismul și secuismul".

■ **Domnul PAL LUCIAN - a urmat școala de deficienți de la Budăi, este calificat ca electrician, a împlinit vîrsta de 18 ani, se simte de prisos în unitate, școala dispensîndu-se de ei, dar nici nu reușește să-i plaseze într-o muncă în vreo unitate. S-a prezentat la "Monitorul" și, prin el solicită oricui are nevoie de un tînăr bun de treabă să-l solicite prin ziar pentru a intermedia angajarea lui.**

Cum cererea tînărului se adresează oricărei întreprinderi, instituții de stat ori particulare, oricărui patron doritor să ajute un tînăr, chemăm la omenie pentru un tînăr care intră în viață. Așteptăm eventuale semnale - în scris ori la telefon.

■ **Domnul MIHAIL COSTANDACHE - str. Miroslava nr. 5,** împreună cu alți doi co-moștenitori, în baza certificatului de moștenire nr. 1034/1973, are o suprafață de 4686,40 mp. teren clădit și neclădit. Anterior revoluției din 1989, în numele sistematizării, cei trei au fost obligați să-și retragă gardul proprietății, acțiune de care au profitat niște ... intruși. În cazul respectiv, pe terenul rămas liber, din afara curții, dar aparținînd proprietății individuale, un cetățean, Carp Constantin, fiul lui Toader și Veta, născut la 10 august 1958, în comuna Cozmești - Iași, de profesie lucrător-comercial, cu domiciliul în Iași, Aleea Tudor Neculai nr. 29, bloc 953, sc. E, etj. 3, apt. 16, și-a amplasat un garaj din elemente prefabricate, și-a construit un gard de protecție, neținînd seama de utilitățile străzii (gaz metan, apă etc.), și-a depozitat materiale între garaj și gardul octogenarului, veteran de război - sfidînd necesitatea autorizației de construcție la cele arătate.

După acest încălcător de legi s-a luat și un alt cetățean care și-a amplasat și el un garaj pe terenul moștenitorilor - ocupîndu-le în totalitate aproape 87 mp pentru care cineva, proprietarul, plătește datorii către stat.

În zonă se ridică și alte construcții - cu sau fără autorizație. Organele de stat ar trebui să-și facă datoria. Așteptăm acest lucru atît cetățenii, cît și noi.

■ **Doamna ELENA ȘTEFĂNESCU - str. Ion Creangă nr. 2** - deși a citit în "Monitorul" din 26 iunie a.c. ce a făcut S.C. Sedcom "Libris" din librăriile ieșene, ne întreabă: **unde-s vestitele librării ieșene, de unde se puteau cumpăra cărți, caiete diferite, rechizite de tot felul în Iașul universitar? Ne punem aceeași întrebare și, împreună, așteptăm un răspuns pertinent de la domnul Gheorghe Apostol care... a desființat multe librării în Iași.**

■ **Domnul C. MĂRIUȚĂ - Bulevardul Tudor Vladimirescu nr. 93** - se referă la faptul că la începutul lunii iunie RENEL Iași a săpat o groapă mare în str. Nicorița, între blocul 93 și rampa de gunoi. Ploile au acoperit groapa cu apă, iar înăuntru au căzut persoane diferite ca vîrstă, inclusiv o bătrînă - Dan Georgeta - care a ajuns la spital.

Cel care ne-a adresat scrisoarea acuză RENEL-ul reproșîndu-i că nici n-a acoperit groapa, nici n-a cerut scuze bătrînei care a fost spitalizată.

Luînd legătura cu RENEL, domnul ing. V. Scîntee ne-a informat că, pe bază de protocol, încheiat cu Primăria, obligația acoperirii găurilor, în urma diverselor lucrări, o are R.A. "Citadin".

■ **Doamna MĂRCULESCU, de la corpul comercial de inspectori, vă așteptăm să treceți pe la "Monitorul" după 6 iulie a.c.**

■ **Doamna EUGENIA MIRON - str. Păcurari nr. 51, bloc 547, sc. B, etj. 7, apt. 25.** A fost angajată în funcția de confecționeră la S.C. "Company" S.R.L. Iași, din str. Cuza-Vodă nr. 42 - patron fiind doamna Gabriela Vatamanu, iar actele le semnează Dumitru Teofil ca... președinte.

Cînd salariul minim pe economie este cel știut, S.C. "Company" S.R.L. a "negociat" salarii de 18.000 lei, n-a depus statele la organele în drept din decembrie 1992 și, firește, n-a depus nici contribuția de asigurări sociale, n-a făcut nici înregistrările în evidențe, dar acum, la încetarea contractului de muncă, i-a "negociat" doamnei Eugenia Miron salariul la 30.000 lei lunar. Tot sub minimul pe economie.

Președintele Dumitru Teofil pretinde că față de Garda financiară și organele D.P.M.O.S. stă bine. La ce, n-a precizat însă!

■ **Domnul VICTOR HIGEL - B-dul Tudor Vladimirescu nr. 30, sc. A, apt. 14 - consemnează nemulțumirile create locatarilor de către domnul și doamna Anisia și Tomă Blaj care, fără acordul locatarilor și fără contract de închiriere, dar cu acordul tacit al administratorului de la Asociația P.T. 101, au ridicat, ilegal, diferite construcții - garaje, magazii, cotețe, beci etc. Se poartă zgomotos și deranjează liniștea publică.**

Firește, așteptăm reacția proprietarului - a R.A. "Locuința", și, în ultimă instanță, a Primăriei care trebuie să dispună desființarea construcțiilor neautorizate.

■ **Doamna DOINA BOGDAN - Șoseaua Națională nr. 42 A, bloc F1, sc. B, etj. 3, apt. 6.** La noi n-au sosit decît 3 certificate medicale și două copii de certificate de naștere - aparținînd copiilor Anișoara și Katiușa. Nu știm ce-am putea face cu ele. On reveniți cu o scrisoare spunîndu-ne doleanțele dumneavoastră, on treceți pe la "Monitorul" după 6 iulie a.c.

■ **Doamna A.R. și domnul C.R. - urmare a unui articol apărut în "Monitorul" de sîmbătă, 5 iunie 1993, răspund celor care locuiesc în scara B din "blocul locuințe de servici" al "Consart" S.A. Iași.**

"Dacă domnii locatari din scara B nu mai pot locui acolo, unde de fapt trebuiau să locuiască «constructorii», comunicați-le că mă număr printre constructorii cu vechime totală numai în «Consart» S.A., și eu și soțul meu, și că locuiesc într-un apartament din Dacia, cu 3 camere, foarte frumos întreținut, cumpărat în urma Decretului 61, și că sînt dispusă să fac schimb cu oricare «gorilă» din scara B, care s-a mutat acolo în locul meu, nu pentru că este constructor (contractul de închiriere era act adițional la contractul de muncă) ci pentru că era activist, securist, informator etc., în vechiul regim.

La data cînd s-a dat în folosință acel bloc, eu aveam 10 ani de cînd lucram în construcții, iar soțul meu 17 ani, aveam cerere de locuință depusă de cinci ani, aveam doi copii (unul de 10 ani și altul de 4 ani) și nu am putut primi apartament acolo, pentru că s-au mutat «Nagiț(u)», «Rață(a)», «Gurincu» și celelalte «gorile», care au profitat de constructori (și blocul din Tg. Cucului al constructorilor tot «gorilele» l-au ocupat). Să suporte și ei deranjul cantinei-restaurant (ce-i drept, fosta cantină ce asigura masa caldă la constructori pe șantieri) măcar 5-10 ani cît am așteptat noi să primim un apartament în Dacia.

Dacă, totuși, doresc un schimb, relații pot lua de la telefonul 132309.

Mulțumim!".

■ **Domnul ILIE VICOL DAN - Răducăneni.** Întrebați cum se procedează cu terenurile provenite din fostele izlazuri comunale aflate în folosința C.A.P.? După cum știți, legea 18/1991, arată că terenurile provenite din fostele izlazuri comunale - pajiști și arabil care s-au aflat în folosința C.A.P., trec în proprietatea privată a comunelor, orașelor sau, după caz, a municipiilor și în administrarea primăriilor respective. Aceste terenuri urmează a fi folosite ca pășuni comunale și pentru producerea de furaje și semințe pentru culturi furajere.

Ion N. OPREA

ultimul vagon poștal

Mersul cu tramvaiul - un "sport" care te... amețește

A fost o bucată de timp liniște cu transportul în comun. Călătoream aproape satisfăcător. Dar se vede că nu-i bine dacă nu-i rău.

Așa că, îmi face impresia că s-au refugiat iar pieile negre la IJTL Iași, făcînd ravagii printre pașnicii călători ai municipiului Iași.

Am să vă dau un exemplu petrecut în ziua de 8 iulie a.c. pe la orele 8-9, într-un tramvai care circula pe traseul Cucu-Piața Unirii. Au urcat călătorii la stația Operă, a plecat tramvaiul, n-a apucat să facă nici 2-3 metri, că pieile negre au și pornit la atac, care prin față, care prin spate, 3-4 indivizi, experți în ale controlului, dar mai ales în ambuscade și vorbe supărătoare auzului...

Normal, majoritatea călătorilor, dar mai ales copiii, care nici bine nu urcaseră în tramvai, n-au apucat să composteze sau să-și cumpere bilete de la taxatori. Controlorii, însă, și începuseră a flocăi copiii mai ales, să-i amenințe să-și plătească amenda, să-i înjure...

Oare așa trebuie procedat într-un mijloc de transport în comun? Oameni buni care conduceți această întreprindere, domnii mei, faceți orașul de tot rîsul. Dacă mai țineți seama că în aceste tramvaie mai circulă și cetățeni străini, educația și conduita profesională a salariaților dv. sînt în mare suferință!

Transportul în comun în municipiul Iași este necorespunzător nu pentru că întreprinderea nu ar dispune de bani, ci pentru că lipsește organizarea, nu-i condus cum trebuie.

Tramvaiele, mai ales, sînt într-o stare jalnică - le lipsesc geamurile, sar din el tablele și șuruburile, unele nu au bare de sprijin ori de susținere, vagoanele sînt murdare, la interior și exterior, cu urme de noroi care dispar odată cu... ploile.

De vatmani ce să mai spunem? Merg de parcă ar transporta saci cu cartofi, nu călători care plătesc aceste servicii destul de scump.

Și salariații întreprinderii au salarii frumușele și...garantate. Ce mai trebuie să și muncească? În ateliere mașinile merg în gol, domnii muncitori și supraveghetori de tot felul în acest timp beau, mănîncă, fac politică, își aranjează interesele. Armata de funcționari TESA la fel.

Dacă pin tramvaie ori pe traseu nu vezi personal din conducerea administrativă ori TESA în control, oare nici la locul de muncă, în întreprindere, nu se poate interveni eficient?

Nu pot crede că nimeni de la întreprinderea de transport în comun n-a călătorit în vestul Europei nici o dată, că n-a văzut cum se desfășoară un transport modern și civilizat. De ce nu încercăm să facem și noi la fel - chiar pe actualele mijloace de transport?

Conducerea întreprinderii, dar și Primăria ar trebui să mai coboare pe pămînt, să vadă cu ochii lor fărădelegile care au loc în Iașul pe care-l numim dulcele tîrg al leșilor, în timp ce transportul devine tot mai amar.

Sper că a auzit cine trebuie pentru a lua măsurile care se impun pentru redresarea situației mersului cu ...tramvaiul.

Edison PANCIU
pensionar

Vacanța fotbalistică

Polynx pleacă la munte

■ *s-a rezolvat problema stadionului*

Anunțam în numărul de ieri al cotidianului nostru că echipa de fotbal C.S.S. Polynx Iași se află în situația de a nu mai primi licență de club profesionist, cu implicațiile de rigoare dacă nu prezintă pînă astăzi, 14 iulie, la Federația Română de Fotbal dovada că posedă (cu chirie, în locație de gestiune sau proprietate) stadion propriu. În cursul zilei de ieri, în urma discuțiilor dintre reprezentanții C.S.S. Polynx, d-nii Dan Cârlan și Pavel Hodea, și primarul orașului, dl. Constantin Simirad, această problemă s-a rezolvat favorabil, hotărîndu-se deocamdată închirierea cu ora, urmînd ca după îndeplinirea formalităților de rigoare C.S.S. Polynx să primească în locație de gestiune pe o perioadă de cinci ani stadionul Emil Alexandrescu. Problema numărul 1 fiind rezolvată, urmează ca fotbaliștii să nu dezamăgească, mai ales că începînd de astăzi, odată cu deplasarea la Bușteni (pentru un stagiu de pregătire centralizat de 12 zile) echipa Polynx va începe cursa performanței.

Vor "transpira" la poalele Caraimanului următorii Bordeianu, Istrate, Comisu (portari), Urdaru, Abălașei, Flavius Frunză, Haraga, Petrache I. Stafie, Paraschiv, Munteanu (fundași), Spirea, Cobuleanu, Amorăritei, Alexa, Căunei, Ambrosie, Zafiris, Cîmpanu, Podoabă, Dobrea, Paulescu, Popescu (mijlocași și atacanți). Lipsesc motivat Adrian Kereszi (plecat pentru probe în Ungaria) și militarii Zară, Drăgoi și Păun (pe aportul cărora se scontează în acest cantonament, după primirea aprobării de la Marele Stat Major al Trupelor de Grăniceri).

Declarații

Dan Cârlan (patronul S.C. Lynx S.R.L.): "Ceea ce am declarat ieri în presă a fost doar un semnal de alarmă, pentru că problema echipei de fotbal este o problemă a întregului oraș și abia în al doilea rînd a patronului Dan Cârlan. În privința discuției cu dl. primar, pot spune că a fost foarte constructivă și ceea ce ne-a lipsit pînă acum a fost posibilitatea de a discuta. Dacă mă veți întreba cum va arăta stadionul acum că a fost preluat de noi, nu vă pot spune că va arăta peste o lună sau două nemaipomenit pentru că aceasta necesită zeci de milioane de lei. Primul lucru care îl vom face va fi să punem ordine la stadion, să răspundă în primul rînd utilităților pentru care a fost construit și apoi să-l facem să arate cît mai civilizat și atrăgător pentru cei care îi vor trece porțile."

Constantin Simirad (primarul municipiului Iași): "Abia după ce vom definitiva contractul de închiriere cu Polynx vă voi putea spune dacă sînt sau nu mulțumit. Deocamdată a fost o discuție de principiu. Nu ne-am angajat nici noi, nici ei cu absolut nimic. Intenționez, într-adevăr, să închiriez acest stadion, dar odată încheiat vreau ca

Primăria să nu mai investească milioanele de lei care le înghite în prezent stadionul. Cel care îl va închiria își va lua și obligația întreținerii. Le vom acorda tot sprijinul celor de la Polynx pentru închirierea stadionului, dar rămîne să fixăm ulterior condițiile de închiriere. În circa o lună și jumătate contractul va fi definitivat. Pînă atunci cei de la Polynx vor avea dreptul să-l utilizeze în condiții de asemeni stabilite."

Au consemnat
Septimiu SĂRĂȚEANU
Leonard CĂNĂNĂU

De abia promovată în divizia A la handbal masculin

Echipa Politehnica Mecon Iași se confruntă cu dificultăți

■ *Stanciu și Chitoroagă vor să plece din Iași*

Deși a promovat în divizia A și toate ar trebui să fie în ordine, lucrurile la echipa masculină de handbal Politehnica Mecon Iași nu stau tocmai bine. Acest lucru se datorează faptului că S.C. Mecon S.A. trece printr-o situație dificilă (reducere de personal) și nu mai poate să asigure salariile jucătorilor. După cum ne-a informat dl. Romulus Porumb, directorul societății sus-amintite, handbaliștii își vor primi drepturile bănești la zi, urmînd ca de luna viitoare să li se facă formele de șomaj. În această situație, prof. Octavian Neagoe (președintele C.S. Politehnica Iași) împreună cu prorectorul Ioan Balasanian (reprezentantul Institutului Politehnic) au cerut ajutorul Primăriei. Contactați pentru a salva de la "naufragiu" handbalul ieșean, o serie de directori de întreprinderi au hotărît să sprijine "fenomenul" Mecon, în așa fel încît pînă la sfîrșitul acestei săptămîni toți componenții lotului să fie angajați și să beneficieze de un salariu. Cu toate acestea, pivotul Vasile Stanciu și conducătorul de joc Cătălin Chitoroagă și-au manifestat dorința să părăsească echipa. Stanciu vrea să se întoarcă acasă la Focșani, iar Chitoroagă la Relonul Săvinești, club la care din acest sezon va evolua și soția sa, rapidista Mihaela Chelaru-Chitoroagă. Se speră însă că acestia se vor răzgîndi, pentru că la ora actuală sînt indispensabili în angrenajul echipei. Pentru a afla noutățile și programul de pregătire al proaspetei divizionare A, l-am contactat pe dl. Teodor Popescu (organizator de competiții la Politehnica), care ne-a spus: "Dacă va reuși la I.E.F.S. Iași, îl vom legitima pe interul Mureșan de la Gloria Bistrița. O problemă încă nerezolvată este cea a internaționalului de juniori Marius Ionescu (de la L.P.S.) care, deși dorește să joace la Poli Mecon, este dirijat de "binevoitori" spre alte echipe. Programul de pregătire cuprinde 10 zile pe litoral (25 iulie - 5 august), 10 zile la Vatra Dornei sau Cîmpulung (15-26 august), meciuri amicale și eventual organizarea la Iași a unei competiții cu participarea unei echipe puternice. Conducerea tehnică rămîne aceeași, cu prof. Dan Constantinescu și prof. Radu Tetiniuc la timonă."

Leonard CĂNĂNĂU

Mediafax transmite

■ *Formula I: Războiul suspensiilor continuă!*

Echipa de automobilism, Formula I Williams-Renault, care ocupă locul I atît în clasamentul constructorilor, cît și al piloților (prin Alain Prost), a amenințat că se va retrage din competiție, dacă Federația Internațională (F.I.S.A.) va decide modificarea imediată a regulamentului tehnic și interzicerea suspensiilor active. După Marele Premiu al Marii Britanii, Patrick Head, director tehnic la Williams-Renault, a declarat: "Dacă suspensia activă va fi interzisă, vom face apel. Dacă apelul va fi respins, Williams-Renault nu va mai participa la următoarea cursă, Marele Premiu al Germaniei, Hockenheim - 25 iulie. F.I.S.A. se va pronunța în această problemă între 15-18 iulie la Paris.

■ *Fotbal: șapte goluri într-un meci!*

Recordul de goluri marcate într-un meci internațional (7) aparține deopotrivă mexicanului Luis Roberto Alves și australianului Gary Cole, a comunicat F.I.F.A. Alves a înscris duminică 7 din cele 9 goluri ale partidei Mexic - Martinica (9-0) din preliminariile C.M. de fotbal, zona CONCACAF. Australianul Cole marcase același număr de goluri într-un meci desfășurat la 14 august 1981: Australia - Fiji 10-0.

■ *Tenis: Panatta este sceptic!*

Căpitanul nejucător al echipei de tenis pentru Cupa Davis a Italiei, Adriano Panatta (cîndva, un rival de temut al românilor Ilie Năstase și Ion Țiriac pentru supremația continentală) a apreciat că "ar fi un miracol" dacă echipa sa se va califica în semifinalele "Cupei Davis" în dauna Australiei, chiar dacă meciul se va desfășura pe zgură la Florența.

■ *Volei: Liga Mondială*

Ultimele rezultate din Liga Mondială la volei masculin: **Grupa A:** SUA - Brazilia 0-3 (-7, -5, -3); Japonia - Germania 3-0 (2, 3, 10), Rusia - Grecia 3-0 (2, 13, 8); Japonia - Germania 3-2 (11, -9, 10, -10, 12).

Clasament: 1. Rusia 31 p; 2. Brazilia 27 p; 3. Japonia 24 p;

Grupa B: Coreea de Sud - Cuba 0-3 (-10, -7, -10); China - Italia 1-3 (13, -13, -8, -4); Coreea de Sud - Cuba 0-3 (-5, -11, -11); Olanda - Finlanda 3-0 (3, 3, 16); China - Italia 1-3 (9, -10, -13, -13).

Clasament: 1. Italia 31 p; 2. Cuba 30 p; 3. China 23 p.

Michael Jordan își cheltuiește banii la ruletă și pariuri

■ *iar soția lui vrea să-i administreze în viitor fondurile*

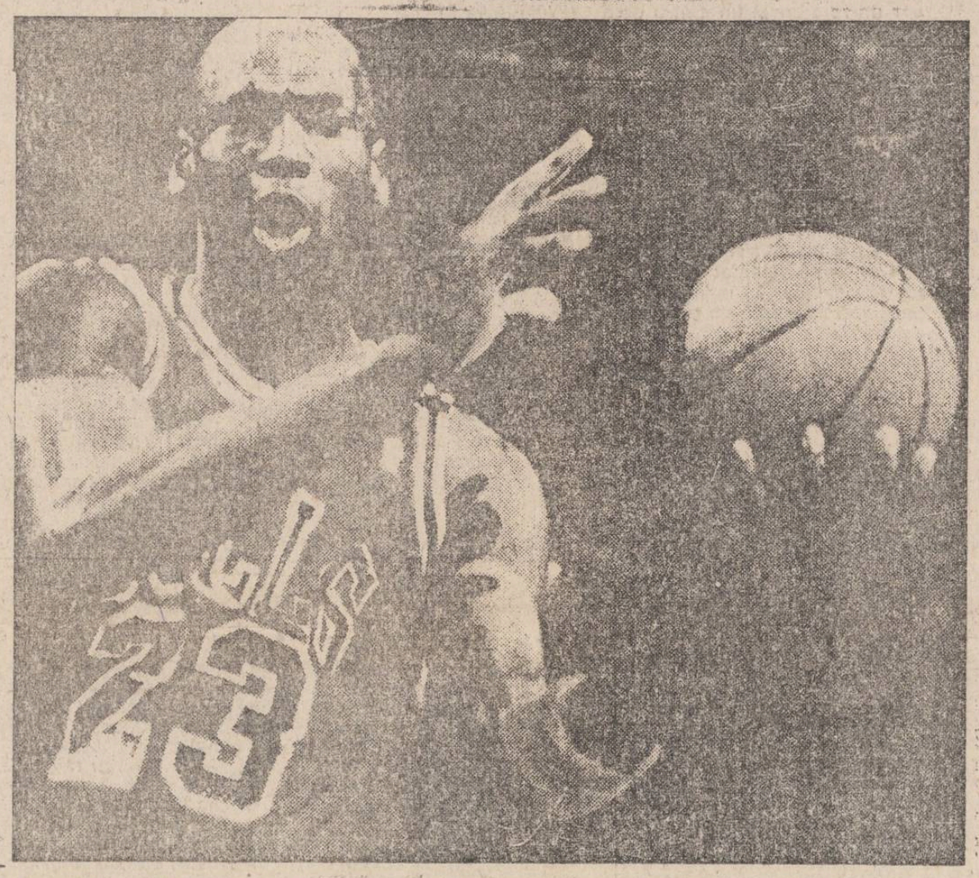

Nici nu s-au stins bine aplauzele ce au urmat după cea de a treia victorie consecutivă a lui Chigago Bulls în campionatul Nord-American de baschet și asupra lui Michael Jordan s-au adunat nori negri. "His Airness", cum l-au botezat ziariștii americani după pasionanta finală cu Phoenix Suns(s-ar putea traduce prin "Alteța Aerului") are o pasiune costisitoare: îi plac jocurile de noroc. Începînd de la black-jack și pînă la ruletă, incluzînd și pariuri la diverse jocuri sportive, nimic nu scapă lui Michael Jordan. Veți spune că nu e nimic grav în acest lucru, iar un om care va cîștiga la sfîrșitul acestui an 35,9 milioane dolari(după cifrele rezultate din contractele semnate) are tot dreptul să-și cheltuie banii cum vrea. Dar există două semne de întrebare: în campionatul universitar NBA pariurile sînt interzise și de asemeni este interzis ca un sportiv să parieze în sportul pe care îl practică. Și mulți se întreabă dacă "His Airness" nu a scăpat pedalele și pierderile cam mari nu o să-l facă să păsească pe alături. Totul a început cînd Richard Esquinas, un bookmaker, a arătat jurnaliștilor hîrtii din care rezulta că în urma mai multor partide de golf datoria lui Jordan față de el era de 1,25 milioane dolari. Imediat starul baschetului american a replicat că "totul este un hobby iar suma pierdută e mult mai mică. Dacă era vorba de o asemenea sumă rămîneam fără casă și ceas, iar femeia m-ar fi părăsit". Trebuie să recunosc că are umor "His Airness", dar cînd cîștigi 36 de milioane de dolari și pierzi numai unu și ceva nu rămîi fără ceas!

În SUA a mai existat un caz asemănător, cu jucătorul de base-ball Pete Rose, căruia i s-a confiscat o parte din avere și a fost exclus din viața sportivă după o serie de pariuri ilegale. Sigur că Michael Jordan e departe de o asemenea situație, dar un pericol îl pîndește. Sau poate și-a dat seama în ce situație ar putea ajunge pentru că în ultima sa declarație el spunea "că de acum soția va ține portofelul".

Grea misie pentru o femeie să apere un portofel așa de plin!

VICTOR GRĂDINARIU

Fotbal în zăngănitul armelor (I)

■ *În America Centrală tinerii se apucă de fotbal pentru a scăpa de înrolarea forțată*

Între iunie și iulie 1969, lumea a descoperit o nouă sintagmă: "Războiul fotbalului". Un meci din preliminariile C.M. 1970 dintre Honduras și Salvador a justificat în mod tragic aserțiunea scriitorului spaniol Enrique Javel Poncela, care spunea că "fotbalul poartă germenii războiului civil". Într-adevăr, fotbalul a fost adesea "detonatorul" neînțelegerilor politice, sociale, economice, demografice și militare dintre Honduras și El Salvador. O tensiune pusă în evidență de meciul de la Tegucigalpa (1-0 pentru Honduras), dar agravată substanțial după returul de la San Salvador (3-0 pentru El Salvador), cînd situația a degenerat. Cînd au aflat de rezultat, hondurienii au atacat cu sălbăticie pe rezidenții salvadorieni din țara lor. Oameni necăjiți, care au trecut frontiera în speranța că vor găsi un petec de pămînt ca să-l lucreze, știut fiind că Hondurasul are o densitate inferioară statului El Salvador. Armata salvadoriană a replicat, provocînd ceea ce s-a numit "Războiul de 100 de ore", război cu un bilant înfricoșător: aproape 3000 de morți, 6000 de răniți și pagube estimate la peste 50 milioane de dolari. Din cele ce urmează, se va vedea clar că, într-adevăr, în America Centrală, fotbalul poartă germeni ucigători.

O scenă sălbatică, insuportabilă, s-a desfășurat în februarie 1993 pe stadionul Tiburcio Carias din Tegucigalpa (capitala statului Honduras). Soldații forțelor de securitate publică au năvălit în tribună în timpul unui meci și au agresat un suporter, lovindu-l cu brutalitate de gradenele stadionului. Maximiliano Betancourt Miranda, de 30 de ani, lipsit de vedere, asista alături de cîteva mii de spectatori la meciul dintre Honduras și Panama din Campionatul centroamerican CONCACAF. Nimeni n-a schițat un gest în apărarea sa. Cu multă dificultate, bietul orb rănit de bastoanele monștrilor în uniformă a fost dus la spital. Viața sa a fost salvată în ultima clipă.

Astfel de scene sînt obișnuite pe stadioanele Americii Centrale, unde soldații fac legea. Cauzele fenomenului variază de la țară la țară. În Guatemala, armata în cîrdășie cu guerilla constituie un veritabil stat în stat. La fel și în Salvador, unde procesul de pacificare sub egida ONU avansează anevoios. Cît despre Honduras, unde situația politică este cît de cît stabilă, cu un sistem de represiune nemilos, destinat să mențină o realitate social-economică insuportabilă, tabloul nu este cîtuși de puțin mai optimist. O realitate care a făcut postul de radio "Vocea Americii" să prezinte Hondurasul ca "o armată cu o țară și nu invers". Sărăcia nemiloasă, analfabetismul, serviciile sanitare precare, violarea drepturilor omului afectează - cum ar putea fi altfel? - și fotbalul local. Violențele frecvente de pe stadioane sînt o probă de necontestat. "Războiul fotbalului" n-a fost decît manifestarea cea mai spectaculoasă a acestei stări de lucruri. De aceea, militarii centroamericani se folosesc copios de fotbal, pentru a-și fortifica puterea sau pentru a canaliza instinctele de revoltă. "Panem et circenses" (pîine și distracții), concept drag romanilor, e la locul lui în America Centrală.

"Sîntem victimele propriului nostru nivel scăzut de cultură, care ne împiedică să asimilăm adevăratele valori, constată fundașul veteran hondurian Gilberto Yearwood. Ne trebuie mult timp să înțelegem că este necesar să cheltuim mai puțin cu armele, pentru a investi în sănătate, educație și cultură."

Influența militarilor asupra puterii politice în America Centrală datează din secolul trecut. Și, în ciuda succesiunii tot mai pregnante a guvernărilor civile, armata încarnează în ochii tuturor adevărata putere.

Danții au primit prin radio confirmarea că sînt un fotbalist de valoare. Astfel am scăpat de înrolarea forțată!" Acest privilegiu explică, printre altele, de ce tot mai mulți tineri aleg fotbalul pentru a-și putea definitiva studiile, scăpînd de coșmarul cazon. Dar, din nefericire, de această situație preferențială beneficiază doar fotbaliștii de elită. Tinerii jucători trebuie să treacă tot felul de opreliști pentru a se putea antrena. Mulți dintre ei se autoexilează pentru a scăpa de încorporarea forțată. Iar dacă în alte țări cu armate puternice din zonă (Nicaragua și Panama) astfel de fenomene nu au loc, aceasta se explică doar prin slaba audiență a fotbalului în raport cu alte sporturi (base-ball-ul, de pildă). Bineînțeles, forțele armate nu-și pot refuza luxul de a-și plăti "regeste" propriile echipe: Aurora în Guatemala, Atletico Marte în Salvador și Real Maya în Honduras. Grație mijloacelor financiare deosebite ale armatei, aceste cluburi își pot permite să angajeze cei mai buni jucători, seducînd publicul larg. **(va urma)**

Traducere și adaptare
G.I. NICOLAE

Fază din meciul El Salvador - Honduras (1969), care a generat "războiul celor 100 de zile".

Sport Fan-Club - ediția a XXII-a

Tinerii rugbyști laureați

Marți la Piscina Moldova, devenită de acum o gazdă tradițională, au participat ca invitați ai Fan-Clubului: echipa de rugby juniori Politehnica C.S.S. Unirea Iași (recent laureată cu "bronz" la Campionatul Național), dl. Octavian Neagoe, președintele clubului studențesc, dl. Corneliu Anton, director la Moldomobila Iași, fost rugbyst de performanță și unul din sponsorii acestei ediții a Sport Fan-Clubului, d-nii Dan Cârlan și Titi Paraschiv, patronii echipei de fotbal C.S.S. Polynx și "vedeta" reuniunii dl. Emil Crișan, directorul Piscinei Moldova și președinte de onoare al secției de rugby a Clubului Politehnica.

După ce au fost prezentați tinerii rugbyști laureați, nefiind uitați cei ce i-au format (E. Crișan, Laurențiu Vîrșe, Mihai Emanuel, C. Veriveș, I. Vizitiu) a luat cuvîntul dl. E. Crișan, care și-a anunțat cu acest prilej retragerea din funcția de președinte onorific al secției: "Mă angajez ca într-un an să ofer Iașului și țării un fundaș de talie internațională, pentru că pe acest post am jucat și eu. Secția de rugby a fost pînă acum «Cenușăreasa» clubului și am fi dorit un sprijin moral mai consistent. Această garnitură de juniori a prins un culoar favorabil și numai accidentele de la Club și Baia Mare au făcut ca această generație să nu termine pe locul I. Am ajuns la concluzia că în rugby este mai greu în biroul de conducător decît pe teren. Aștept ca un fost sportiv să vină să-mi ia locul."

În continuare dl. director Corneliu Anton a spus printre altele: "În măsura în care voi putea, voi ajuta rugbyul ieșean și sper ca «încercarea» de anul acesta (locul III) să fie transformată anul viitor".

Dl. Dan Cârlan, patronul firmei Lynx a expus situația delicată privind licența de profesionism pentru noua grupare fotbalistică C.S.S. Polynx, după care dl. Octavian Neagoe a informat auditoriul despre problemele cu care se confruntă handbaliștii de la Poli Mecon.

L. CĂNĂNĂU

S.C. IMPEX AMICII S.R.L.

angajează prin selecție:

dulgheri
fierari betoniști

de înaltă calificare pentru lucrări în străinătate

Cei interesați se vor prezenta la sediul firmei din Str. Elena Doamna nr. 55 (telefon 112763) în zilele de 14 - 15 - 16 iulie pentru întocmirea formelor.

STING

liderul fostei formaţii "Police", la apărarea indienilor din jungla amazoniană

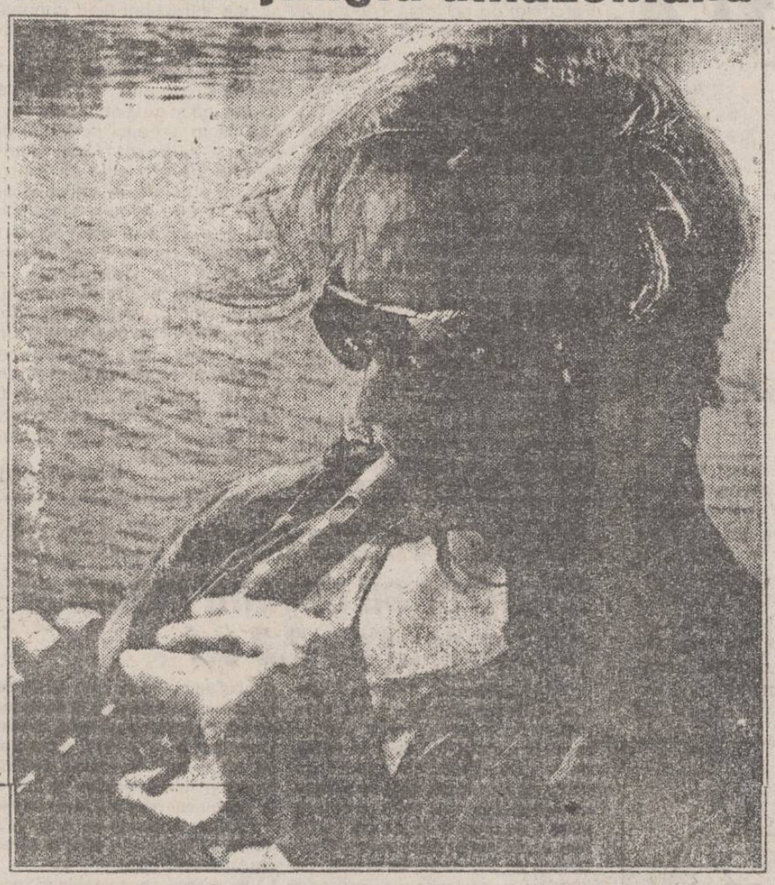

Există iluzii care au realitatea lor. Sînt împodobite în culorile primare ale vieţii şi morţii. Ele vă însufleţesc pînă la un punct, cînd dintr-o dată vă treziţi că viaţa vi se pare o sală de aşteptare. Una dintre aceste iluzii este legată de Amazon. Dar această iluzie se poate transforma foarte uşor în coşmar.

"Sînt de acum doi ani de cînd l-am întîlnit prima dată pe Raoni, şeful tribului Kayapo, într-o poiană din mijlocul pădurii virgine amazoniene" îşi aminteşte celebrul cîntăreţ rock, Sting. "Tot ceea ce îşi dorea era să unească cele trei triburi indiene ale rezervaţiei pentru a fi protejate în cadrul Parcului Naţional." Aceste triburi duc o existenţă precară avînd nevoie de a obţine ajutor financiar care să le permită să supravieţuiască.

În Brazilia situaţia este critică. Inflaţia este galopantă, economia este incapabilă de a crea locurile de muncă atît de necesare, iar datoria financiară externă de aproximativ 17 milioane dolari nu există nici o posibilitate de a fi rambursată în viitorul apropiat. Regulile sînt foarte dure, este vorba de un "sclavagism" economic. Toate aceste greutăţi împing pe cei săraci spre exil, dar aceasta deseori presupune decimarea resurselor naţionale ale ţării doar pentru a putea supravieţui.

Marele star al muzicii rock împreună cu Raoni pe care l-a regăsit, au vizitat împreună cu alţi membri ai echipei de filmare un trib din Amazon la Altamira. Indienii de aici se opun unui proiect de baraj. Aceasta ar presupune înundarea unor mari suprafeţe. Indienii pierd în acest fel o zonă de importanţă vitală, iar populaţia urbană cîştigă electricitate.

Tribul avea un aspect înspăimîntător: toţi aveau corpul vopsit în negru. Erau cei mai sălbatici, nesociabili şi sperioşi; oameni pe care Sting şi cei din echipa lor îi văzuseră vreodată. Raoni a fost cel care le-a explicat că veneau ca prieteni şi că intenţiile nu puteau fi decît bune. Era vorba despre proiectul de parc şi de o posibilă finanţare europeană, americană şi japoneză. Indienii sînt complet dezinteresaţi de problemele resurselor energetice; pentru ei este o chestiune de subzistenţă. Construirea unui nou baraj înseamnă pe de altă parte noi locuri de muncă de care sînt profund interesaţi şomerii.

Este foarte greu de a decide cînd te afli în mijlocul acestui cerc vicios. Sting însă a hotărît de partea cui este; sigur că de partea indienilor şi a grijii faţă de mediul înconjurător. **(Traducere din "Paris Match" de D.G.)**

The FULBRIGHT COMMISSION
Str. Muzeul Zambaccian nr. 21A, 71277 Bucureşti,
Tel: 01/312.58.67, 312.58.68, 312.58.69

În afara programelor Fulbright propriu-zise, Comisia Fulbright din Bucureşti oferă asistenţă, informaţii şi consiliere tuturor tinerilor care doresc să solicite individual burse de studii şi doctorat în Statele Unite, inclusiv în ceea ce privesţe testele de limba engleza necesare oricărei candidaturi.

THE FULBRIGHT COMMISSION

IS PLEASED TO ANNOUNCE
THE 1994-1995 FULBRIGHT LECTURING AND RESEARCH GRANTS COMPETITION FOR ROMANIANS

APLICATIONS ARE SOLICITED IN THE FOLLOWING CATEGORIES:

UNIVERSITY LECTURER AWARDS: DOCTORAL DEGREE OR EQUIVALENT PROFESSIONAL TRAINING OR EXPERIENCE REQUIRED. LECTURESHIPS IN THE UNITED STATES FOR 9-10 MONTHS. LECTURESHIPS FOR QUALIFIED SCHOLARS TO TEACH ROMANIAN LANGUAGE AND LITERATURE COURSES OR COURSES IN THE HUMANITIES AND SOCIAL SCIENCES.

RESEARCH AWARDS: IN THE CATEGORIES OF POST DOCTORAL RESEARCH AND GRADUATE STUDY IN ALL FIELDS. GRANTS ARE FOR LABORATORY AND OTHER RESEARCH ONLY; NO INTERNSHIP OR RESIDENCY TRAINING IS PERMITTED.

ALL APPLICANTS MUST DEMONSTRATE FLUENCY IN ENGLISH. THE COPETITION WILL BE BASED ON THE MERITS OF APPLICANTS' CREDENTIALS, LETTERS OF RECOMMENDATION AND WRITTEN PROPOSAL OF ACTIVITY.

APPLICATION REQUEST FORMS FOR THE FULBRIGHT COMPETITION WILL BE AVAILABLE BEGINNING JUNE 21, 1993, AT THE FOLLOWING LOCATIONS:
FULBRIGHT COMMISSION IN BUCHAREST, 21A MUZEUL ZAMBACCIAN ST., AND FROM UNIVERSITY LIBRARIES IN BRASOV, CLIJ, CONSTANTA, CRAIOVA, GALATI, IASI, SIBIU, TIMISOARA AND OTHERS.

ALL POTENTIAL CADIDATES WHO MEET THE BASIC REQUIREMENTS WILL RECEIVE FULL APPLICATION FORMS.

THE DEADLINE FOR SUBMISSION OF COMPLETED APPLICATIONS IS SEPTEMBER 30, 1993.
PLEASE RETURN COMPLETED APPLICATION FORMS BY MAIL TO THE:
FULBRIGHT COMMISSION
Str. Muzeul Zambaccian nr. 21A, 71277.
Tel. 01/312.58.67; 312.58.68; 312.58.69.

TELEFOANE UTILE

- SALVARE: 961
- POMPIERI: 981
- POLIŢIE:

Inspectoratul Judeţean - 146666, 140020, 146840; Municipiu - 146850; Serviciul Circulaţie - 140070.

- AGENŢIA CFR: 147673
- INFORMAŢII GARĂ: 146333
- AUTOGARĂ: 146587
- AGENŢIA TAROM: 115239
- INFORMAŢII AEROPORT: 178126
- STAŢII PECO:

Baş Ceauş - 176865; Aurel Vlaicu - 175812; Bucium - 132891; Crişan 112182; Păcurari 164142; Sărărie 147480.

- DISPECERATE.

RA Gaz-Metan - 141737; RA Apă-Canal 142451; Renel - 147070, deranjamente - 147070; Termoficare - 141956; RA Locuinţa - 112434; Telefoane - Deranjamente - 921. Protecţia mediului - 147010.

- GARDA FINANCIARĂ: 112851, 112427
- ADMINISTRAŢIA FINANCIARĂ: 143030
- NOTARIAT: 147574
- TRIBUNAL: 146300
- PROCURATURĂ: 146630
- CAMERA DE COMERŢ: 117757
- CENTRUL MILITAR JUDEŢEAN: 146370
- HOTELURI: Moldova - 142225; Traian - 143330; Unirea - 142110; Sport - 137817.
- POLICLINICA CU PLATĂ: triaj informaţii - 117244.
- OFICIUL JUDEŢEAN PENTRU PROTECŢIA CONSUMATORILOR: 145392

monitorul

Director onorific:
AUREL LEON
FLORIN FLORESCU
redactor şef
DAN RADU
redactor şef adjunct
Tudor Agavriloaei -
secretar general de redacţie

EVENIMENT: TONI HRIŢAC (şef-secţie), Eduard Calotă, Mihaela Cănănău, Vasile Cojocariu, Dan Fodor, Cristian Hanganu, Dumitru Hariga, Sorin Simon, Adina Scutelnicu, Ovidiu Scutelnicu, Vali Ştirbu.
FOTOREPORTER: Constantin Plop
POLITIC: OVIDIU ŞIMONCA, Radu Meşniţă, Lucian Postu, Cristian Racu.
ECONOMIE: COSTEL STROESCU, Mihaela Brezeanu, Alin Tocan
REPORTERI SPECIALI: Cornel Cristoiu, Dorin Popa.
SPORT: G.I. NICOLAE, Leonard Cănănău, G. Anghel, Victor Grădinariu, I.C. Teodor.
REDACTOR DE SERVICIU: Ion N. Oprea.
GRAFICA: Lucian Amarii, Daniel Melinte
RECLAMĂ-PUBLICITATE: DANIEL SÎRBU, Cătălina Ailiesei, Liliana Cozma, Maria Vornicu.
CULEGERE - TEHNOREDACTARE COMPUTERIZATĂ: Cornelia Agavriloaei; Cerasela Cîrimpei, Petronela Macovei, Florin Pavel, Liliana Signeanu, Mihaela Spineanu

Cristina Popescu - director de programe RADIO NORD-EST.
Livia Susanu - director de producţie RADIO NORD-EST
Mona Dîrţu - editor NORD-EST PRESS.

EDITOR
NORD-EST s.r.l.
Director general
ALEXANDRU LĂZESCU
Director literar-artistic
FLORIN ZAMFIRESCU
Director comercial
CEZAR CALUSCHI
Manager Gabriel Rusu

ADRESA REDACŢIEI:
Str. SMÎRDAN nr.5
Tel. 17.25.57 (centrala)
Fax: 14.45.77

ABONAMENTELE se pot face la orice oficiu poştal din ţară. MONITORUL figurează în catalogul presei interne la poziţia 838.

Tiparul executat la S.C. DOSOFTEI S.A. Iaşi

MICA PUBLICITATE

ELECTRONICE

- Vînd tv alb-negru Sirius (în garanţie) şi videorecorder Panasonic. Tel. 122744. (11363)
- Vînd imprimante Hyndai, format A.3, compatibile Epson şi IBM, 310.000 lei. Tel. 140018. (11467)

CASE, TERENURI

- Vînd 500 mp teren construibil, zona CUG.1, preţ 4000 lei/mp. Tel. 147653, între orele 18,00 - 22,00. (11314)

VÎNZĂRI

- Vînd scaune şi fotolii ergonomice. Tel. 147596, str. Alecu Russo 3 (Copou). (11357)
- Vînd fax şi xerox. Tel. 125492.
- Vînd haină nutrie 3/4 neagră, deosebită. Tel. 118073, 118057. (11313)
- S.C. CAPITOLIU vinde ciment. Tel. 154416. (11462)
- Vînd plăci beton, preţ avantajos. Tel. 177194. (11470)
- Vînd pui cocker. Tel. 145316. (10406)
- Vînd pui foxterrier (cătea), 2 luni. Tel. 153703. (11361)
- Vînd certificate de proprietate, preţ fix 70.000 lei/buc. Tel. 129203 sau 129204. (11467)

CUMPĂRĂRI

- Cumpăr franci, lire, şilingi, dolari. Tel. 159100. (10403)

ÎNCHIRIERI

- Caut garsonieră (apartament), (semi) mobilat(ă), ofer 10-12 mii lei/ plata lunar. Tel. 176918, 172557, int. 21

SCHIMBURI

- Schimb garsonieră confort 1, central Buhuşi, cu locuinţă Iaşi. Tel. 112225, între orele 16,00-20,00. (11450)

PIERDERI

- Pierdut papagal penaj verde. Pronunţă: scumpi, pupic, Cristi, păpuşică etc. Aducătorului recompensă. Tel. 171880. (11466)

OFERTE SERVICII

- Filmări video, seriozitate. Tel. 116710. (11156)
- S.C. NELSON S.R.L. transportă marfă, maxim 3 tone, pe orice distanţă sau rută, cu mijloace auto acoperite, la preţuri avantajoase. Tel. 141603, 140165. (11465)
- Filmări video. Tel. 114422. (11339)
- Filmări video de calitate. Tel. 142528. (11142)

LOCURI DE MUNCĂ

- Societate comercială angajează confecţionere. Tel. 130231. (11307)
- Angajez barman ospătar calificat, fete. Tel. 177194.

DIVERSE

- Cooperativele de credit din judeţ efectuează operaţiuni de depunere pe termen, a disponibilităţilor populaţiei, cu dobînzi foarte avantajoase, astfel: depuneri pe 6 luni, dobîndă de 35 %; depuneri pe 9 luni, dobîndă de 45 %; depuneri pe 12 luni, dobîndă de 55 %. Suma minimă ce se poate depune este de 25.000 lei. În cazul în care se solicită retragerea banilor de pe carnet înainte de termenul stabilit, dobînda este de 15 %. Nu se admit retrageri fracţionate. Deasemeni, membrii asociaţi la cooperativele de credit-bănci populare din judeţul nostru, sînt invitaţi ca pînă la data de 31.12.1993 să-şi completeze părţile sociale subscrise. În conformitate cu prevederile noului statut-cadru, aprobat de Congresul Cooperaţiei de Consum şi de Credit, valoarea unei părţi sociale este de 500 lei. Reîntregindu-vă părţile sociale, nu pierdeţi calitatea de membru asociat al cooperativei de credit, care vă poate acorda împrumuturi şi presta servicii financiar-bancare în condiţii avantajoase. Relaţii suplimentare se pot obţine la sediul cooperativei de credit în raza careia domiciliază membrii asociaţi.

MATRIMONIALE

- **Italian, patron office import-export diamante, pietre preţioase şi aur, absolut singur înăuntrul sufletului, necăsătorit, stare materială foarte bună, 48 ani, cu spiritul încă tînăr, prezentabil, de o fidelitate absolută, nebăutor, nefumător, maximă seriozitate, caut exclusiv domnişoară/doamnă tînără, frumoasă, afectuoasă, 20/35 ani, chiar şi divorţată, interesată de cunoaşterea mea doar în scopul unei căsătorii din dragoste. Scrieţi-mi, ataşînd o fotografie. Adresa mea: Camerin Giorgio, Via San Salvatore 38/F, Valenza (AL), Italia, tel. 0131/953117. NB. Telefonare non serve, non voglio/Scrivetemi tassati-vamente in italiano, non importa errori, per foto intendo faccia, fronte e profilo, intera persona, in piedi, fronte e profilo, la descrizione deve esser dettagliata piu'possibile, e'inutile scrivere senza i requisiti richiesti, la lettera verra'cestinata. Se dopo i tempi tecnici postali non ricevete riposta, la riposta vi e'gia stata data e'negativa non solecitate grazie, Tutto si fara'per corrispondeza fino alla mia decisione d'incontro.**

CONDOLEANŢE

- Colectivul Policlinicii pentru Studenţi şi Elevi este alături de d-na dr. Carmen Tarasi la greaua pierdere suferită prin decesul tatălui. (11362)
- Colectivul de salariaţi din S.C.C.F. Iaşi S.A., cu nemărginită durere regretă trecerea în nefiinţă a celui care a fost un distins coleg IONESCU ION, fost contabil şef la Filiala Iaşi şi transmite sincere condoleanţe fiicei sale Aida şi familiei îndoliate. (10404)
- Colectivul Policlinicii Balneare transmite condoleanţe colegei Ior Catrinescu Elena pentru pierderea mamei. (10402)
- Colectivul secţiei a II-a Neurochirurgie transmite sincere condoleanţe dr. Corneliu Tarasi pentru pierderea suferită. (11464)

CONDOLEANŢE

- Omagiu pios la 5 ani de la prematura şi dureroasa despărţire de iubita noastră mamă şi bunică, prof. dr. Zenaida Cojocaru

PREZENTĂ PUBLICITATE

S.C. AGMUS S.A
Calea Chişinaului nr 32, tel 098/ 135651
vă oferă următoarele
prestări servicii şi produse:

- Maşină de ambalat prin vidare MAV 100
- Linii de prelucrat produse de panificaţie şi patiserie (malaxor, cuptor, etc.)
- Linii tehnologice pentru carne şi preparate din carne

Betonieră de 120, 160, 250 l.
Batoză de porumb
Valţuri de moară

Maşini şi utilaje pentru obţinerea materialelor de construcţie (mortar, cărămizi, ţigle).
Reparaţii curente, reparaţii capitale şi modernizări la maşini unelte, instalaţii şi utilaje.

Utilaj alimentar la temă
Maşină multiplă de timplărie MMT 17
Moară cu ciocănele pentru furaje

Brumări şi cromări
Tratamente termice

S.C. LEDIF S.R.L.
cu sediul în str. Crişan nr. 12
tel. 11.50.21
EXECUTĂ
pe bază de comenzi ferme

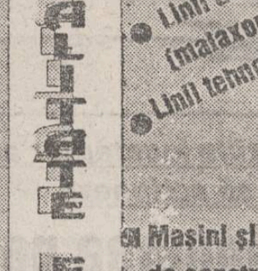

încălţăminte pentru femei şi bărbaţi din piele
încălţăminte protecţie (bocanci cu talpa matriţată 65°/o)

într-o gamă variată de modele
în loturi de 500 - 5000 perechi lunar

Preţuri de achiziţie excepţional de avantajoase:
între : 4.600 - 5.500 lei încălţăminte femei
4.800 - 5.600 lei încălţăminte bărbaţi
Aceste produse le puteţi găsi în magazinul "Daniela" din Alexandru cel Bun

magazinele
TAMAZ-FRIGOCARNE
din zonele:
Alexandru cel Bun • Nicolina • Galata • D. Cantemir • Ţesătura • Podu de Fier • Autogară
mereu la dispoziţia d-voastră
Str. Şcolii 16, Tel.131890;126800, fax 135798, telex 22240

Anunţurile pentru mica publicitate se primesc la birourile noastre din Bd. Copou nr.19, Agenţia de turism "AMIRAL" (lîngă cofetăria "Opera") şi la sediul redacţiei din str. Smîrdan nr.5, între orele 8,30 - 15,00

Douăzeci de ani de concedii medicale acordați în primele 6 luni ale acestui an

În județul Iași, în semestrul I al anului 1993 s-au înregistrat 99 accidente de muncă, dintre care 98 s-au soldat cu incapacitate temporară de muncă a celor accidentați (fracturi ale brațelor și picioarelor, leziuni ale organelor interne, rupturi de mușchi etc.) pe o perioadă de la o lună la 6 luni de zile.

După declarația d-nei Magda Roibescu, inspector șef la Inspectoratul pentru Protecția Muncii a județului Iași, cele mai frecvente accidente de muncă s-au întîmplat în ramura construcțiilor de mașini (11 accidente de muncă), chimie (8 accidente de muncă) Regionala CFR Iași (6 accidente de muncă).

Îngrijorător este faptul că se înregistrează un număr de 7529 zile de concedii medicale la numai 90 de accidentați, deci o durată medie pe accidentat de 83 zile. Dacă raportăm numărul zilelor de concedii medicale la mia de salariați, se observă o medie de 36 zile concedii medicale, medie ridicată dacă ne gîndim că în județul Iași populația activă este de 210.000 persoane.

Inspectoratul pentru Protecția Muncii din județul Iași a efectuat controale preventive în 191 unități economice, amenzile aplicate unui număr de 300 persoane ridicîndu-se la cifra de 1,2 milioane lei. În cazuri deosebit de grave (lipsa din proiectul inițial a unor obiective, desfășurarea unor procese tehnologice fără avizul organelor în drept, modificări în proiectele de execuție etc.) amenzile aplicate devin "simbolice" (10.000 lei), iar dacă vinovatul plătește în termen de 48 ore de la constatarea infracțiunilor, amenda se reduce la jumătate.

Lipsa fondurilor bănești a făcut ca programele de măsuri pentru ameliorarea condițiilor de muncă să fie abandonate în majoritatea unităților economice din județ. În multe întreprinderi se acordă sporuri mari pentru condiții grele de muncă (20% - 40% din salariul tarifar de încadrare), în locul retehnologizării proceselor de producție pentru evitarea accidentelor de muncă și a îmbolnăvirilor profesionale.

Consumul de alcool în unitățile cu grad înalt de exploatare este una din principalele surse de accidente la locul de muncă. Amenzile în cazul încălcării Decretului 400/1981 sînt de la 1000 de lei la 3000 de lei, iar în cazul cînd vinovatul plătește în termen de 48 ore, amenzile se reduc la jumătate. Chiar dacă accidentatul a consumat băuturi alcoolice la locul de muncă, testul de alcoolemie se poate face doar la cererea unității.

Avînd în vedere această anomalie Departamentul protecției sociale din cadrul Ministerului Muncii a cerut Ministerului Sănătății să facă analize alcoolemice la internarea accidentatului în spital, iar dacă se constată consumul de băuturi alcoolice de către acesta, încadrarea să nu mai fie făcută în categoria accidentelor de muncă.

Sândel TACU

Au început arestările la SC Agmus SA Iași

■ *pagubele aduse societății sînt de aproximativ 2 milioane lei*

Subinginerul Mihai Blaga, dispecer de producție, gestionarul Gheorghe Hrib și șeful de echipă Vasile Arcaleanu, toți de la SC Agmus SA Iași, au fost arestați în baza ordonanțelor emise de Parchetul de pe lîngă Tribunalul Județean Iași. Arestați la sfîrșitul săptămînii trecute, vineri, 9 iulie, pentru 5 zile, cei trei sînt învinuiți de abuz în serviciu, fals intelectual și uz de fals, delapidare și înșelăciune în dauna avutului public. Astfel, Mihai Blaga este învinuit că în calitate de dispecer de producție la Agmus SA, în perioada 1990-1991, în complicitate cu alte persoane, prin mijloace frauduloase, și-a însușit din patrimoniul societății materiale în valoare de aproximativ 2 milioane de lei. Infracțiunile săvîrșite: abuz în serviciu contra intereselor publice, fals intelectual și uz de fals intelectual. Pedeapsa poate fi de închisoare între 6 luni și 5 ani.

În sarcina lui Gheorghe Hrib, procurorul a reținut că, fiind gestionar, în perioada 1990-1991, a eliberat din patrimoniul și gestiunea unității, fără forme legale, pentru sine și pentru alții, materiale în valoare de peste 75.000 lei. El este învinuit de delapidare, fals intelectual și uz de fals, pedeapsa pentru aceste infracțiuni fiind cuprinsă între 6 luni și 5 ani de închisoare.

Cel de-al treilea arestat, Vasile Arcaleanu, vopsitor, șef de echipă și gestionar este învinuit că în aceeași perioadă de timp a eliberat fără forme legale, pentru sine și pentru alții, materiale în valoare de circa 50.000 lei și a atestat în fals executarea unei lucrări. Acuzațiile ce planează asupra sa sînt de delapidare și înșelăciune în dauna avutului public, pentru care poate primi o pedeapsă cuprinsă între 6 luni și 5 ani de închisoare. Parchetul continuă cercetările în cazul celor trei arestați de la Agmus SA, unitate economică zguduită, în ultimul timp, de puternice convulsii.

Vali ȘTIRBU

CARNETUL ZILEI

MIERCURI, 14 iulie 1993

✝ **Sf. Ap. Achila; Sf. Mc. Iust și Iraclie**

VREMEA

Vremea va fi răcoroasă și în general instabilă. Cerul va fi noros. Va ploua sub formă de averse mai ales după-amiaza. Se vor semnala descărcări electrice. Valorile minime vor oscila între 8 și 11 grade iar cele maxime între 18 și 22 grade. **(Centrul de Prevedere a Vremii Bacău)**

TV BUCUREȘTI

TVR 1 7,00 TVM. Telematinal • 10,00 TVR Iași • 11,00 TVR Cluj-Napoca • 12,00 Bună ziua, Franța! • 13,30 Desene animate • 14,00 Actualități • 14,15 **Ora de muzică** • 15,00 **Album de vacanță** • 15,30 **Curs de limba germană** • 15,45 **O sumă de cuvinte** • 16,00 **Actualități** • 16,05 **Vîrsta a treia** • 16,35 Panoramic muzical timișorean • 17,05 Sport-club • 17,50 **O noapte la Paris. Documentar** • 18,05 **În obiectiv** • 18,35 **Arhive folclorice** • 19,00 **Documentar artistic** • 19,30 **Desene animate** • **20,00 Actualități** • 20,35 Sport • 20,40 Azi în prim plan • **21,25 Telecinemateca: "Camille Claudel"** (Franța, 1988) • 0,25 Actualități • 0,35 Confluențe.

TVR 2 16,00 Actualități • 16,05 Armonii corale • 16,30 Desene animate • 17,00 Videoclipuri • 17,35 Teatru TV: "Al matale, Caragiale" • 18,30 Emisiunea în limba maghiară • 20,00 Actualități • 20,35 Spectacol de balet în serial • 21,00 TVM. Mesager • 21,30 Edilii în dialog cu dumneavoastră • 22,00 Învățați engleza americană • 22,30 TVE Internacional.

RADIO IAȘI

6,00 Diminețile noastre • 8,00 Buletin de știri • 8,10 În bătrîni, din oameni buni • 8,30 Pe-un picior de plai • 9,00 Radiosfera • 12,00 Radio Chișinău • 13,00 Radiojurnal • 13,20 Jazz în comentariu și sunet • 14,00 Galaxia rock •15,00 Columna • 15,30 Mari interpreți din opere • 16,00 Radiojurnal • 16,15 Radiograme • 18,20 Corespondența radio de muzică populară • 19,00 Știrile serii • 19,10 Agronomica • 19,30 La izvoarele muzicii • 20,10 Vedete în recital • 20,30 Armonii corale • 21,00 Evenimentele zilei • 21,20 Albumul cîntecului francez.

CINEMATOGRAFE

• **VICTORIA** (Tel.112502): **"Bătălie disperată 2"**, producție SUA, 1990, Thriller polițist, orele: 9;11,30;14;16,30; 19. Prețul biletelor: 250 lei.

• **REPUBLICA** (Tel.114327): **"Justițiarul"**, coproducție Australia, Anglia, SUA, 1989, Thriller polițist, orele: 9;11;13; 15,17;19. Prețul biletelor: 250 lei. **Sala mică**: orele 10;12;14;16;18:20 - **Program de videotecă.** Prețul biletelor 100 lei.

• **COPOU** (Tel.145738): **"Băieți răi"**, Producție SUA, 1985, comedie polițistă, orele: 9;11;13; "Giulia", Producție Italia 1987, film erotic,orele 15, 17,19; Prețul biletelor: 150 lei.

• **DACIA** (Tel.164740): **"După gratii"**, producție SUA, 1989, Thriller, orele: 9; 11; 13; 15; 17; 19. Prețul biletelor: 200 lei.

• **TINERETULUI** (Tel.117178): **"Misiunea Steaua înțunecată"**, coproducție Canada, Israel, SUA, 1988, film de aventuri aviatice, orele: 9; 11; 13; 15; 17; 19.

Abonamentele pentru radio și televizor au devenit lunare și au crescut de 2,3 ori

Prin Hotărîrea nr. 328, din 5 iulie a.c., a Guvernului României, s-au stabilit noile tarife pentru abonamentele radio și TV, care se aplică de la 1 iulie 1993. Spre deosebire de taxele anterioare, care se plăteau trimestrial, actualele tarife se percep lunar și au crescut de 2,3 ori. Tariful unui abonament lunar pentru o familie este de 280 de lei, iar la radio de 180 de lei. Agenții economici care vînd televizoare plătesc lunar cîte 2400 de lei (pentru fiecare magazin), iar cei care comercializează aparate de radio achită 1600 de lei. Unitățile de prestări servicii care repară televizoare sînt obligate să plătească lunar cîte 900 de lei, iar cele care repară radioreceptoare - 600 de lei. Instituțiile de stat, agenții economici și celelalte persoane juridice care dețin televizoare plătesc cîte 280 de lei lunar pentru fiecare aparat, iar pentru aparatele de radio - 180 de lei. Unitățile hoteliere, motelurile, cabanele achită lunar cîte 360 de lei pentru fiecare televizor și 240 de lei pentru fiecare radioreceptor. Fiind lunare, fiecare abonat are obligația să plătească abonamentul respectiv pînă la sfîrșitul lunii. Cel care nu achită tariful abonamentului pînă la finele lunii devine restanțier și plătește, conform Decretului nr. 473/1977, o majorare de 30 la sută. Valoarea tarifelor lunare majorate devine de 364 de lei pentru televizor și 234 de lei pentru radio. Abonații au dreptul să achite cu anticipație, pînă la sfîrșitul anului, aceste taxe.

Încasarea abonamentelor radio-tv se face numai prin predarea către plătitor a timbrelor specifice de valori corespunzătoare, contramărcile acestora lipindu-se pe fișa abonatului. Avîndu-se în vedere că în luna iulie 1993 timbrele cu noile valori vor apărea mai tîrziu, spre sfîrșitul lunii, încasările abonamentelor pentru această lună se vor face pînă la data de 16 august a.c., inclusiv.

Abonații care dețin atît televizoare, cît și aparate radio vor trebui să achite ambele tarife, urmînd să primească un timbru de 280 de lei și un altul de 180 de lei. Pentru majorările percepute la întîrzierea plății acestor abonamente se vor elibera chitanțe cu suma respectivă.

Dumitru HARIGA

Nici răbdare dar nici tutun nu mai avem

Criză de tutun la RA Țigarete Iași

Datorită epuizării stocului de tutun din producția internă, RA Țigarete Iași se află într-o situație critică. Deocamdată producția de țigări se realizează cu tutun din import, însă și aceste cantități sînt insuficiente, fabricarea diminuîndu-și semnificativ nivelul de producție. Aurel Zota, liderul sindicatului din RA Țigarete, ne-a precizat că se fac eforturi deosebite pentru revigorarea activității în această fabrică. Însă, pînă în luna august, cînd se speră că vor fi procurate primele cantități de tutun din producția internă, nu se întrevăd speranțe de îmbunătățire a actualei stări de criză. Aurel Zota a mai adăugat că zvonul conform căruia la RA Țigarete se vor face disponibilizări de personal este neîntemeiat.

Din păcate nu am reușit să luăm legătura cu directorul întreprinderii, Traian Teodor, acesta fiind plecat în concediu. În lipsa dumnealui, am încercat să stăm de vorbă cu inginerul șef Cristian Țicu, care ne-a precizat că nu are voie să dea nici un fel de relații presei, situația fabricii fiind foarte delicată.

Sorin SIMON

În lacul Venețția, a fost descoperit cadavrul unei femei de 35 de ani

În ziua de 10 iulie 1993, Poliția Municipiului Iași a fost anunțată că în lacul Venețția se află cadavrul unei femei. Echipa operativă care s-a deplasat la fața locului a constatat că în apă se află cadavrul numitei Maria Crupenschi de 35 de ani din Iași. Mai multe persoane au afirmat că au văzut femeia pe malul lacului în jurul orei 20. Aceasta și-a făcut cruce, după care a intrat în apă. Organele de Poliție consideră că nu sînt suspiciuni de omor, persoana în cauză fiind bolnavă psihic cu mai multe internări la Spitalul nr. 7. Cadavrul a fost transportat la morgă pentru autopsie.

✝ Maria Crupenschi a născut doi copii, cu acordul medicilor psihiatri, din căsătoria sa cu Mihai Crupenschi. Acesta a luat-o de nevastă imediat după eliberarea din Penitenciar, unde a ispășit o pedeapsă de 12 ani pentru că și-a omorît tatăl. Nici unul dintre acești copii nu locuiește cu familia pentru că părinții au considerat că este mai bine să-i încredințeze unui orfelinat.

În seara zilei în care a fost găsită înecată, Maria a plecat de acasă pentru a-și procura bani pentru țigări.

Marius MĂRGINEANU

Reclamațiile locatarilor au silit Primăria să acționeze

Funcționarea pe timpul nopții a restaurantului CONSART va fi suspendată

După mai multe reclamații adresate Poliției, asociația de locatari "Victoria" 449, a solicitat și obținut audiență la primarul Iașului, Constantin Simirad. Motivul acestor demersuri îl constituie "imposibilitatea de conviețuire în același imobil cu restaurantul "Consart". La întrebarea "De ce Poliția nu a făcut nimic?" domnul Constantin Simirad a declarat că "din punctul de vedere al unor sectoriști singurul care se opune acestor acțiuni de noapte este primarul, motiv pentru care probabil că nu au raportat organelor superioare". În urma celor discutate, domnul Constantin Simirad a dispus efectuarea unei anchete la fața locului, anchetă ce va fi condusă de șefa Serviciului control comercial al Primăriei, Natalia Haba, în vederea retragerii autorizației de funcționare datorită nerespectării programului (9.00 - 20.00) și pentru deranjarea ordinii publice.

Dana CIOLAN

Cotidianul MONITORUL organizează în ziua de duminică, 18 iulie 1993, la sediul redacției din strada Smîrdan nr. 5

CONCURS
pentru angajare de REPORTERI și REDACTORI

Înscrierile se fac pînă sîmbătă, 17 iulie, ora 12, în fiecare zi, între orele 9-13 și 15-17.

CONDIȚII DE ÎNSCRIERE:
- **vîrsta minimă 18 ani;**
- **studii medii sau superioare**

Talonul care ne îmbracă

CONCURS CU TALOANE cu premii în valoare de 400.000 lei

TALONUL nr.5 (25)

cupon de îmbrăcăminte și încălțăminte în valoare de

50.000 lei

Tip C

Numele și prenumele.....
.....
B.I. seria..... nr.....
Vîrsta..... profesia.....
Adresa.....
..... Tel. .....

ATENȚIE! Se tipăresc 10 taloane Tip B (cuponul de 150.000 lei), 10 taloane Tip F (cuponul de 200.000 lei) și 5 taloane Tip C (cuponul de 50.000 lei). Cele 25 cupoane se vor preda la sediul redacției, toate odată după încheierea concursului. Puteți participa cu mai multe seturi de taloane la fiecare din cele trei variante (B, F sau C). SUCCES!

HOROSCOP

BERBEC (21 mart. - 20 apr.): Încăpățînarea care vă este caracteristică va fi în favoarea dumneavoastră, cel puțin astăzi căci și ceilalți își vor da seama că ați avut dreptate. Dar fiți atent, asta nu înseamnă că aveți întotdeauna dreptate!

TAUR (21apr. - 20 mai): Un vînt de aventură bate azi în zodia dumneavoastră. Încercați să nu-l urmați, căci nu pare să vă aducă nimic bun. E preferabil să vă petreceți mai mult timp în familie.

GEMENI (21 mai - 21 iun.): Dați dovadă de inventivitate și umor. Nimic neobișnuit pentru dumneavoastră, căci așa vă este firea. Mai degrabă neobișnuită a fost în ultima perioadă. Dar a trecut.

RAC (22 iun. - 22 iul.): O întîlnire importantă este momentul - cheie al zilei. N-o ratați, vă poate aduce esențiale schimbări în bine.

LEU (23 iul. - 22 aug.): Impulsivitatea pe care o manifestați vă va aduce încă un deserviciu. Aveți, totuși, noroc de faptul că prietenii știu să vă aprecieze, în pofida firii dumneavoastră furtunoase.

FECIOARĂ (23 aug. - 22 sep.): Vă lăsați în voia unor visuri cu șanse mici de realizare, ceea ce nu vă caracterizează. Poate că vă e dor de un concediu sau poate aveți nevoie de o evadare.

BALANȚĂ (23 sep. - 22 oct.): Păstrați obsesia viitorului, nu veți rezolva mare lucru căutînd soluții cu orice preț. Sînteți într-o perioadă în care sănătatea v-ar putea juca feste. Atenție, deci!

SCORPION (23 oct. - 21 nov.): O călătorie de scurtă durată sau planuri de călătorie vă vor ocupa o mare parte a zilei. În orice caz, se anunță un succes.

SĂGETĂTOR (22 nov. - 21 dec.) Sînteți cuprins(ă) de nerăbdarea, căci așteptați vești. E foarte probabil să le primiți. Cît despre planurile dumneavoastră de lungă durată, nu abandonați!

CAPRICORN (22 dec. - 19 ian.): Din nou aveți toane... Dacă, totuși, cîștigul zilei de ieri nu v-a binedispus pentru o perioadă mai lungă, căutați să vă relaxați, făcînd planuri pentru sfîrșitul de săptămînă.

VĂRSĂTOR (20 ian. - 19 febr.): Cineva apropiat vă aduce astăzi cu picioarele pe pămînt, atrăgîndu-vă atenția că aveți de rezolvat cîteva probleme cu adevărat urgente. Noroc de cei apropiați.

PEȘTI (20 febr. - 20 mart.): Continuați să vă aflați într-o perioadă fastă zodiei dumneavoastră. Chiar dacă nu reușiți în tot ceea ce v-ați propus, spiritul de inițiativă de care dați dovadă este, într-adevăr, lăudabil.

LEGENDA

- **o zi excelentă**
- **o zi bună**
- **nu vă merge grozav**
- **mai bine nu încercați nimic important**

CENTRALA UNIVERSITARĂ
„M. EMINESCU" IAȘI

IBCV

Scade îngrijorător numărul copiilor școlarizați

Numai 57% dintre copiii care au absolvit clasa a VIII-a au intrat în licee și școli profesionale

■ majoritatea țăranilor nu au suficienți bani să-și dea copiii la liceu

Conform datelor furnizate de Nelu Dumitrache, inspector de matematică la Inspectoratul Școlar Județean Iași, dintr-un număr de 10.944 absolvenți ai clasei a VIII-a, din județ (6080 absolvenți în mediul urban și 4864 absolvenți în mediul rural), au susținut concurs de admitere în clasa a IX-a de liceu și școli profesionale 6373 absolvenți, deci un procent de numai 57% din totalul absolvenților clasei a VIII-a.

Din cei 4864 absolvenți ai clasei a VIII-a din mediul rural, anul acesta mai puțin de 20% au susținut examenul de admitere în clasa a IX-a de liceu și școli profesionale.

Cauzele care au dus la această situație dificilă sînt de natură obiectivă, multe familii din mediul rural neputînd suporta cheltuielile legate de cazarea și întreținerea ulterioară a copiilor în căminele școlare, precum și cheltuielile foarte mari în ceea ce privește rechizitele școlare.

După susținerea probelor de examen în sesiunea de vară pentru clasa a IX-a liceu și școli profesionale, în municipiul Iași au rămas neocupate 181 locuri la profilul real, 13 locuri la profilul informatică, 48 locuri la profilul uman, 784 locuri la profilul industrial, 40 de locuri la profilul economic, 113 locuri la profilul agricol și 878 locuri la școli profesionale.

Conform datelor furnizate de Ministerul Învățămîntului către Inspectoratele Școlare județene, locurile rămase neocupate după încheierea concursului de admitere în clasa a IX-a de liceu și școli profesionale nu se redistribuie între unitățile școlare, ci se organizează concurs de admitere după programul:

9-15 august - afișarea numărului de locuri la instituțiile de învățămînt

16-27 august - depunerea fișelor de înscriere

30 august - lucrare scrisă la limba și literatura română

1 septembrie - lucrare scrisă la matematică

6 septembrie - afișarea rezultatelor

- pentru școlile profesionale

9-15 august - afișarea locurilor rămase libere

16-27 august - depunerea fișelor de înscriere

30 august - lucrare scrisă la limba și literatura română

1 septembrie - lucrare scrisă la matematică

6 septembrie - afișarea rezultatelor

Pentru elevii care nu reușesc la sesiunea de admitere în clasa a IX-a de liceu și școli profesionale din toamnă, în județul Iași sînt 2190 locuri în școli de ucenici și școli complementare, locuri ce vor fi ocupate făcă concurs, în ordinea mediilor descrescătoare obținute la examen și a preferințelor solicitantului.

Săndel TACU

Sălile de clasă ale liceelor sînt din ce în ce mai goale. Rechizitele și cărțile au ajuns să coste prea mult pentru o familie cu venit mediu din România.

JOI, 15 iulie 1993 **Anul III, Nr. 163 (619)** **8 PAGINI - 80 LEI**

cotidian de informații

Monitorul

Cotidianul "Monitorul" continuă să vină zilnic în sprijinul dumneavoastră, informîndu-vă în legătură cu cele mai mici prețuri la produsele de strictă necesitate. Astăzi:

Unde puteți găsi cele mai ieftine produse de pe piața țărănească

Datorită majorării prețurilor la transportul județean și măririi taxelor forfetare aplicate de către S.C. COMPIAȚA S.A. producătorilor particulari și agenților economici care desfac produse agricole către populație, prețurile legumelor și fructelor vîndute în piețele lașului au crescut corespunzător. De remarcat este însă faptul că producătorii particulari, indiferent de piața pe care au ales-o, își comercializează produsele la prețuri care variază între limite foarte strînse, demonstrînd valoarea acestora.

Dintre piețele agroalimentare ieșene, se pare, totuși, că cea mai ieftină este Piața Nicolina: roșii - 250 lei/kg; castraveți - 130 lei/kg; fasole verde - 100 lei/kg; varză - 70 lei/kg; cartofi - 170-180 lei/kg; ceapă - 70 lei/kg; ardei gras și vinete - 600 lei/kg; caise - 300 lei/kg; cireșe - 200 lei/kg; vișine - 100 lei/kg. Cele mai mari prețuri sînt practicate de producătorii particulari care vînd în Piața Independenței: roșii - 300 lei/kg; castraveți - 150 lei/kg; fasole verde - 120 lei/kg; varză - 70 lei/kg; cartofi - 180-200 lei/kg; ceapă - 70 lei/kg; ardei gras și vinete - 600 lei/kg; caise - 400 lei/kh; cireșe - 200 lei/kg; vișine - 200 lei/kg. După cum se poate observa, prețurile sînt sensibil mai mari, fiind probabil determinate de o anume "știință" a vînzătorilor, că o piață centrală are în mod normal și clienți pe măsură. În pagina 3 puteți găsi lista magazinelor care vînd confecții de vară la cel mai mic preț. **(M. BREZEANU)**

Ieri a avut loc tragerea la sorți pentru Cupele Europene la fotbal

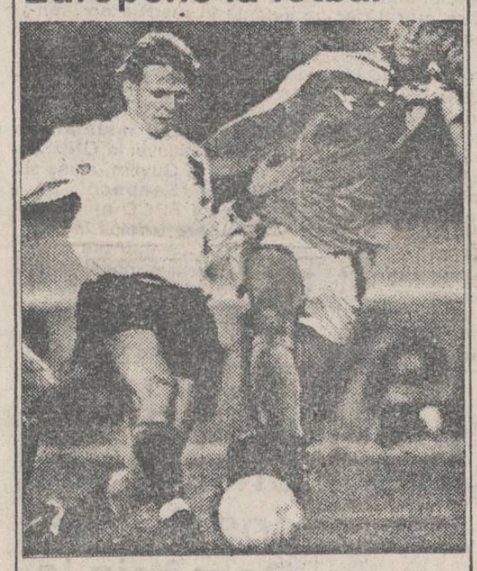

Rapid - Inter Milano și Dinamo - Cagliari în primul tur al Cupei UEFA

Ieri, la Geneva, a avut loc tragerea la sorți a meciurilor primului tur al Cupelor Europene la fotbal. În primul tur al Cupei Campionilor Europeni, campioana României, echipa Steaua București, va întîlni pe învingătoarea dintre Croația Zagreb și Tofta Itrottarfelag (Insulele Feroe). Tot cu cîștigătoarea unui meci de baraj va juca și Universitatea Craiova în Cupa Cupelor. Între 18 august și 1 septembrie vom afla și adversara oltenilor, care se va alege dintre RAF Jelgava (Letonia) și Havnarboldfelag (I. Feroe). În Cupa UEFA sorții au fost amarnici pentru Dinamo și Rapid. Ei au decis: Dinamo - US Cagliari și Rapid - Internazionale Milano. (O prezentare a celor două valoroase teamuri italiene, citiți în pag. VI). Gloria Bistrița va juca cu o echipă mai puțin cunoscută, Maribor Branik din Slovenia. Partidele vor avea loc în zilele de 14-15 septembrie (turul) și 28-29 septembrie (returul). *(G.I. NICOLAE)*

Pînă la apariția noii legi a asigurărilor, despăgubirile ASIROM sînt ridicole

Despăgubirea maximă pentru un autoturism distrus în întregime este de 70.000 lei

După scumpirile survenite anul trecut și mai ales anul acesta, societatea de asigurări ASIROM a fost confruntată tot mai mult cu proteste din partea beneficiarilor de asigurări obligatorii. ASIROM, ca "urmaș" al fostei societăți de stat "ADAS", este unica societate de asigurare obligată să administreze asigurările obligatorii. În cadrul acestora intră și asigurările prin efectul legii de răspundere civilă auto. Este vorba despre o asigurare plătită de toți posesorii de autovehicule, a cărei primă de asigurare de 550 lei intră în componența impozitului anual. Nemulțumirile sînt generate de faptul că posesorii autovehiculelor care au suferit avarii și au dreptul la această asigurare au primit despăgubiri infime în raport cu valoarea reală a pagubelor. Există cazuri în care valoarea pagubelor depășește 1 milion de lei, iar asigurații au primit 35.000 lei, sau cazuri cînd valoarea pagubei se apropie de 2 milioane lei, iar sumele plătite de ASIROM beneficiarilor de asigurări au fost de numai 60.000 lei.

La prima vedere, cifrele de mai sus ar putea constitui exemple de fraude sau ilegalități grosolane comise de societatea ASIROM. După discuțiile avute cu conducerea unității, a reieșit că vinovat de această situație este Parlamentul României, care tărăgănează de mult timp aprobarea noii legi a asigurărilor.

La momentul actual, calculul daunelor se face la prețurile vechi, valoarea unui autoturism, de exemplu, fiind socotită și acum de 70.000 lei, deși prețul actual este de 2,5 mil. lei. Acest lucru se datorează faptului că prima "de asigurare prin efectul legii de răspundere civilă auto" a rămas de 550 lei, ca în urmă cu 4 ani.

Așa stînd lucrurile, nefiind actualizată prima, nu pot fi actualizate nici avariile. În proiectul de lege, care zace de mult timp pe masa Parlamentului fără a fi luat în seamă, se prevede ca noul preț al acestei asigurări să crească de la 550 lei la 9000 lei, iar plafonul de despăgubiri să fie ridicat la 2 milioane lei. Pînă va fi votată această lege, ASIROM va continua să acorde despăgubiri în limita celor 70.000 lei, situație ce va genera în continuare conflicte între ASIROM și asigurați.

Pentru posesorii de autoturisme, o eventuală ieșire din această situație o constituie încheierea unei asigurări facultative "Casco", asigurare al cărei preț a fost actualizat (46.100 lei) și la care plafonul de despăgubiri îl constituie chiar valoarea reală a autoturismului (2,5 milioane lei).

Cristian DUNAR

Miron Cosma a făcut impresie proastă la Geneva

■ se bănuiește că, pentru a-și liniști ortacii, nemulțumiți de deplasările făcute în străinătate pe banii sindicatelor, Miron Cosma le-a promis că va obține de la Guvern salarii de 140.000 lei pentru cei care lucrează la suprafață și 310.000 pentru cei din subteran

"Cosma a produs o puternică impresie negativă asupra delegației prezente, prin modul agresiv de expunere a poveștii sale sindicale", a declarat Victor Ciorbea, director general al CNSLR-Frăția, cu privire la participarea lui Miron Cosma la Conferința internațională a Sindicatelor de la Geneva. "Cosma m-a acuzat că sînt omul președintelui și că se simte în mod sistematic oprimat de mine", a mai adăugat Victor Ciorbea. Totodată, Miron Mitrea, președintele CNSLR-Frăția, și-a exprimat îndoiala în privința surselor de finanțare a deplasării lui Cosma la această conferință. Mitrea a mai declarat că este foarte posibil ca banii sindicatului minerilor să fi fost "foarte buni pentru așa ceva". *(Mediafax)*

A fost prelungită valabilitatea unei hotărîri guvernamentale

Specula cu grîu va fi pedepsită cu închisoarea

Conform HG 436/1992 referitoare la asigurarea stocurilor de grîu necesare consumului populației, este interzisă folosirea grîului în furajarea animalelor, precum și cumpărarea acestuia de către agenți economici de stat și particulari în scopul speculei. În urma radioconferinței ținute ieri de Ministerul Agriculturii, s-a hotărît prelungirea valabilității acestei hotărîri în perioada campaniei de recoltare a grîului de anul acesta, contravenienților aplicîndu-li-se amenzi de la 30.000 lei la 50.000 lei, iar în cazurile infracțiunilor penale - închisoarea. Consiliul Județean Iași, prin inspectorii săi, va trece la evaluarea stocurilor de grîu de la agenții economici de stat, precum și la supravegherea recoltării grîului din județ (cu deosebire în zonele unde grîul va trebui recoltat manual datorită terenurilor accidentate). *(S. TACU)*

Șase handicapați din Iași vor să facă greva foamei

Dl. Mihai Panaite, președintele Asociației Handicapaților Locomotori, filiala Iași, ne-a declarat că pe 23 iulie, anul acesta, va avea loc în București un forum al tuturor tipurilor de handicapați din România. Acest forum va înainta un protest către guvern și președinte, în legătură cu noile reguli, deosebit de restrictive, privind scutirea de impozit pe salariu și acordarea certificatelor referitoare la gradul unu și doi de invaliditate. Dl. Panaite a precizat că legile 53 și 57 sînt făcute doar pentru a forma o bună imagine a României în Occident, referitor la protecția socială, dar aplicabilitatea acestor legi este mult obturată.

Deoarece opinia publică are o imagine deformată referitor la avantajele de care beneficiază handicapații, probabil va avea loc o demonstrație a acestora. Totuși, există în Iași persoane care au hotărît să facă greva foamei dacă guvernul nu ia anumite măsuri de protecție cu salariații handicapați. Aceștia lucrează la Cooperativa Munca Invalizilor în condiții din ce în ce mai dificile, datorită faptului că nu există un drept de monopol pentru produsele făcute de invalizi. Dl. Panaite a afirmat că scutirea de impozit trebuie să compenseze material o serie de cheltuieli care se fac datorită handicapului (proteze, medicamente etc). *(Dan FODOR)*

EN GROS:

ZAHĂR
OREZ
FĂINĂ ALBĂ

Se acordă credite în mărfuri

IMPORT

•ALUNE vrac și pachete
•SUCURI CRUSH
•WHISKY
•CONIAC
•ȚIGĂRI
•LICHIOR
•HELLAS
•NESS AMIGO
•PASTE FĂINOASE
•CACAO
•LAPTE PRAF
•GUMĂ
•ULEI
•CIOCOLATĂ
•NAPOLITANE
•MĂSLINE vrac
•MĂSLINE borcan
•CAFEA boabe vrac

✆ 098/146909
Iași, Bd. Poitiers 14
(fost I.C.R.M.)
UNIVERSAL OCCIDENT SRL

Homosexualii vor să modifice Constituția

Încălcarea drepturilor minorităților sexuale din România a fost principala temă a conferinței de presă organizată de Comisia pentru Minorități Sexuale. Comisia a fost înființată în luna mai a anului acesta și luptă pentru abrogarea articolului 200 din Constituție, care prevede pedepsirea relațiilor sexuale între persoanele de același sex cu închisoarea de la 1 la 5 ani. De asemenea, Comisia, ai cărei membri sînt voluntari, militează pentru respectarea drepturilor la viață privată și informează organizațiile internaționale despre încălcările drepturilor omului. **(Mediafax)**

În 1991, România a readus holera în Europa

■ 68 % dintre cazurile înregistrate de O.M.S. au fost raportate de români

Doctorul Hiroshi Nakajima, directorul general al Organizației Mondiale a Sănătății, a anunțat recent că holera continuă să reprezinte și în 1993 o gravă problemă de sănătate. Luna trecută, specialiști din cadrul a 40 de state membre ale O.M.S. au declarat 131.421 îmbolnăviri și 2.265 decese, principala țară considerată drept "leagăn" al acestei molime fiind India. De asemenea, conform estimărilor specialiștilor, în Asia, Africa și America de Sud există țări permanent afectate de această boală. Din 1961 și pînă în prezent O.M.S. a evaluat că această molimă a afectat mai mult de 3 milioane de persoane. Statisticile mondiale arată că în Europa holera a reapărut în anul 1991, cînd s-au înregistrat 316 cazuri de îmbolnăviri și 9 decese. Din nefericire, toate decesele din acel an, precum și un procent de 68 % dintre îmbolnăviri au fost raportate de România. La noi în țară, zona afectată a fost Delta Dunării și județele limitrofe, luîndu-se, la momentul respectiv, măsuri deosebite de a împiedica extinderea bolii. După cum se știe, holera este o boală care se transmite numai prin apă, pe cale orală. Dr. Nakajima a declarat: "Holera este revelatorul bunăstării economico-sociale a unei țări".

Mihaela CĂNĂNĂU

De la data de 19 iulie 1993 începe
zborul comercial al companiei
ROMAVIA R.A.

Programul de zbor ARAD - IAȘI - ARAD, luni și joi:
Decolare ARAD - orele 7^{45}
Aterizare IAȘI - orele 9^{00}
Decolare IAȘI - orele 9^{45}
Aterizare ARAD - orele 11^{00}

Biletele se pot procura cu maxim 10 zile înaintea zborului de la:
- sediul Camerei de Comerț și Industrie Iași, B-dul Copou nr. 4, între orele 8^{00} - 16^{00};
- recepția Hotelului Moldova, între orele 12^{00} - 18^{00};
- Aeroport Iași în ziua zborului.

Costul Biletului: 15.000 lei un drum
27.000 lei dus-intors

Președintele Iliescu iese din nou "la bătaie"

■ *Președintele se pronunță împotriva editării cărții "Mein Kampf"* ■ *"Partidul Dreptei Naționale", Partidul "Pentru Patrie" și "Mișcarea Pentru România" sînt acuzate că desfășoară activități anticonstituționale* ■ *Nu se specifică numele publicațiilor cu caracter antisemit* ■ *"Speriat" de extremismul de dreapta, dl. Iliescu nu suflă o vorbă despre extremismul de stînga* ■

Ieri Biroul de presă al Președinției României a dat publicității următorul comunicat

La 10 iulie 1993, Președintele României, domnul Ion Iliescu, a adresat Procurorului General, domnul Vasile Manea Drăgulin, următoarea scrisoare:

"Constat cu îngrijorare înmulțirea în ultimul timp a unor manifestări care fac apologia fascismului și a mișcării legionare, constînd în editarea de broșuri și cărți, în publicarea de declarații și articole în presă, în constituirea de partide și alte organizații politice.

Sunt de părere că se impune o acțiune energică și concertată din partea tuturor puterilor statului pentru a reprima aceste manifestări, înainte ca ele să ia amploare și să pericliteze ordinea de drept, precum și pentru a preveni extinderea lor în continuare.

În virtutea prerogativelor care îmi sunt atribuite de Constituție, prin articolul 80, alineatul 2, doresc să vă semnalez următoarele situații:

1. Am primit informații din care rezultă că Editura "Pacific" din București a întreprins demersuri pentru tipărirea și difuzarea în România a cărții "Mein Kampf" a lui Adolf Hitler.

Înțeleg că Serviciul Român de Informații a sesizat Parchetul din Sibiu, unde cartea a fost dată la tipar, cerînd întreprinderea unei acțiuni penale împotriva editorilor cărții, dar că, la începutul lunii mai a.c., s-ar fi dat o ordonanță a Procuraturii Generale de scoatere de sub urmărire a acestora.

Mă surprinde această ordonanță și vă rog să verificați ce s-a întîmplat. Cred că numai editarea și punerea în circulație a cărții "Mein Kampf", ca atare, se înscrie atît de evident în cadrul actelor de propagandă cu caracter fascist, interzise prin Constituție, Codul Penal și alte legi, încît nu este nevoie de nici o altă demonstrație.

În consecință, vă rog să întreprindeți în cel mai scurt timp posibil măsurile autorizate de legile noastre pentru a se ajunge la retragerea de pe piață a cărții, la interzicerea tipăririi altor exemplare și la acționarea în justiție a editorilor, în conformitate cu prevederile Codului Penal.

2. Mi-au parvenit, de asemenea, informații că "Partidul Dreptei Naționale", înregistrat legal, proclamă și desfășoară activități care sunt incompatibile cu ordinea constituțională și cu principiile statului de drept, între altele prin formarea unor nuclee de tineri, în Capitală și în unele județe, pentru îndoctrinare și fanatizare în spiritul ideilor fasciste și legionare.

Din relatări de presă și din declarațiile publice ale inițiatorilor partidului "Pentru Patrie", ca și din trecutul unora dintre aceștia rezultă că această formațiune s-ar vrea un fel de continuatoare a partidului "Totul pentru Țară", creat în 1936 de Zelea Codreanu, tinzînd la refacerea și revitalizarea mișcării legionare în România.

În sfîrșit, mari semne de întrebare îmi ridică partidul "Mișcarea pentru România", și el înregistrat legal, care, prin ziarul propriu inițiat "Mișcarea", ca și prin conferințe de presă, simpozioane și alte manifestări publice pe care liderii partidului le organizează face sistematic propagandă legionară.

Am cerut Ministerului de Interne și Serviciului Român de Informații să se documenteze și să pună la dispoziția Dumneavoastră date și fapte despre toate aceste formațiuni, ca și despre persoanele care se dedau la asemenea activități și vă rog să luați măsuri pentru a intenta acțiunile necesare în justiție, care să verifice legalitatea activităților acestor partide în lumina prevederilor articolului 37, alineiatul 2 al Constituției.

3. Din timp în timp, apar în unele publicații declarații și articole cu caracter antisemit și naționalist-șovin sau care propovăduiesc idei fasciste și legionare. Vă rog și pe Dumneavoastră - solicitare pe care am adresat-o și ministrului Justiției - să examinați posibilitățile legale existente de a acționa în justiție pe autori sau chiar de a suspenda publicațiile respective, precum și eventualele inițiative legislative care s-ar impune pentru a completa cadrul juridic existent și a pune explicit în afara legii manifestările de acest fel.

În ceea ce mă privește, urmăresc cu toată atenția aceste manifestări și, pe măsură ce voi avea suficiente date și informații, vă voi solicita să întreprindeți măsurile la care vă îndreptățesc legile țării pentru reprimarea lor.

Textul scrisorii președintelui Iliescu ridică un mare semn de întrebare: cum se face că abia acum află șeful statului de evenimentele care s-au întîmplat ori se întîmplă de luni întregi, ba chiar de ani de zile? "Mein Kampf" s-a tipărit de cîteva luni, iar Procuratura s-a pronunțat cu destul timp în urmă, în legătură cu această problemă. Mișcarea Pentru România are aproape doi ani de existență iar Partidul Dreptei Naționale și Partidul "Pentru Patrie" au și ele mult timp de cînd au apărut.

De ce s-a trezit abia acum președintele Iliescu? Fiindcă extremismul de dreapta e sperietoarea cea mai la îndemînă, sperietoarea care abate foarte ușor atenția de la alte lucruri, mult mai grave: dezastrul economic și social, corupția generalizată, incapacitatea puterii de a rezolva cît de cît toate aceste probleme. O diversiune devenită clasică, facilitată de lungile decenii de propagandă comunistă.

Și dacă președintele Iliescu numește clar formațiunile considerate de extremă dreaptă, antisemitismul național-șovin din "România Mare" este trecut sub tăcere, fiind rapid expediat la sfîrșitul textului, prin cîteva aluzii pudice: "România Mare" care a apărut încă din 1990, și care (nu "din cînd în cînd", ci în fiecare număr) abundă în declarații extremiste de tot felul: antisemite, naționaliști-șovine, rasiste. Toate - interzise de lege.

Dar dl. Iliescu și echipa sa au încă nevoie de Partidul România Mare și de revista cu același nume. La fel și de revista "Europa", la fel de veche și de plină de același tip de extremisme.

Prin pomenirea aluzivă a "tovarășilor săi de drum", președintele împușcă doi iepuri dintr-un foc: le arată pisica lui Vadim și celorlalți de teapa lor, și simultan poate împinge sub nasul Europei un certificat de bună purtare în materie de extremism, fie el și incomplet sau cețos.

Și ar mai fi ceva. Președintele României, "speriat" de extremismul de dreapta, nu suflă o vorbă despre extremismul de stînga. Cei care au reînființat partidul comunist, interzis de lege, nu l-au speriat cîtuși de puțin. Nici nu e de mirare.

Sau dl. Iliescu așteaptă ca P.C.R., înființat la mormîntul lui Ceaușescu, să iasă din ilegalitate, pînă atunci el neexistînd?

Cei care se îndoiesc de scopul acestei acțiuni a președintelui pot încerca un lucru simplu: să editeze un volum de Lenin. Sau de Stalin. Va cere președintele Iliescu interzicerea acestor cărți, conform legii?

Lucian POSTU

Patru cotidiene bucureștene nu vor mai relata nimic despre activitatea guvernului

■ Purtătorul de cuvînt crede că atitudinea denotă o lipsă de fair-play față de publicul cititor

Începînd de ieri, 14 iulie, Guvernul Văcăroiu este supus votului de neîncredere al presei. Cotidienele "România liberă", "Adevărul", "Evenimentul zilei" și "Tineretul liber" nu vor mai relata o perioadă de timp nimic despre activitatea guvernului. La această acțiune de protest s-au mai alăturat agențiile de știri A.R. Press și A.M. Press. În Comunicatul prezentat de Comitetul director al Asociației Ziariștilor din România se apreciază că Guvernul încearcă să ofere o variantă minimalizată, diluată, a gravelor cazuri de corupție la nivel înalt și nu se arată dispus să se dispensăze de persoanele corupte.

Purtătorul de cuvînt al Guvernului, d-na Doina Jalea, a declarat că această atitudine denotă o totală lipsă de fair-play, în primul rînd față de publicul cititor.

Sorin SIMON

Președintele Republicii Moldova și-a retras plîngerea împotriva lui Iurie Roșca

Referitor la mesajul expediat de președintele Mircea Snegur Procurorului Republicii Moldova în legătură cu clasarea dosarului penal intentat anterior lui Iurie Roșca, săptămînalul "Țara" califică, într-un "epilog" semnat de președintele în exercițiu al FPCD, reculul șefului statului drept o înfrîngere morală a Puterii și o victorie politică pentru Opoziție. Roșca concluzionează că, renunțînd la proces, autoritățile au ratat ocazia creării unui precedent care ar fi putut intimida breasla jurnaliștilor, temperîndu-le spiritul critic. "Pentru moment, îmblînzirea Frontului a eșuat, șeful statului nereușind să obțină scuzele de rigoare din partea președintelui FPCD, care își recunoaște ca unică vină doar faptul că acum cîțiva ani a crezut în sinceritatea și noblețea lui Snegur. Apariția unor noi martori, ca ex-premierul Valeriu Muravschi și Andrei Cheptine, ministru al relațiilor economice externe, ar fi fost de natură, dacă s-ar fi ajuns la proces, să dea la o parte perdeaua de fum de pe piramida prezidențială prin vreo vorbă scăpată involuntar", arată sursa citată. Cazul a dobîndit rezonanță în mediile occidentale, diminuînd prestigiul șefului statului, iar dificultatea din calea lui Snegur este faptul că îi vine greu să-și conteste propriile rude, în special cele de gradul întîi, fiul instalat la ambasada Moldovei la ONU, și ginerele de la Guvern, ajuns și în fruntea "Seabeco" SA. Președintele FPCD afirmă în final că nu are îndoieli în privința faptului că Puterea pune acum la cale alte modalități de strangulare a celor care nu doresc să se conformeze liniei oficiale. (BASA)

După ce au pierdut Lagărul socialist, rușii se gîndesc la Lagărul Ortodox

■ Interviu cu dl. MIRCEA DRUC, fost prim-ministru al Republicii Moldova, președinte al Consiliului Național al Unirii

- Domnule Mircea Druc, vă preocupă integrarea europeană a României?

- Depinde ce înțelegeți dumneavoastră prin integrarea europeană. Pentru mine, personal, vă spun deschis, nu există această problemă.

- De ce?

- Deoarece noi sîntem în Europa și am fost întotdeauna în Europa. Noi, românii, sîntem europeni prin cultură, limbă și existență. Pe de altă parte, noi am fost împinși, de-a lungul secolelor, într-un fel de izolare impusă, pe rînd, de către turci, fanarioți ș.a.m.d. Totdeauna au existat modele, la noi, de integrare europeană. Și acum, în Republica Moldova, sînt cîteva modele în această privință. Modelul nr. 1 este Reîntregirea României, model axat pe dreptul istoric și dreptul internațional, pe continuitate - model pentru care lupt și eu. Al doilea model din teritoriile ocupate este modelul Moldova Mare, de inspirație ruso-bolșevică. Acest model este vechi. Rușii și la 1859 au sperat să pună mîna pe Principatele Române, dar, dacă nu au putut, au sperat să ocupe măcar Moldova toată.

- Conform Testamentului lui Petru cel Mare, care viza linia Carpaților?

- Exact! Acest model care privește Moldova Mare este cel mai periculos și vizează destrămarea treptată a țării noastre. Al treilea model vehiculat este modelul Noul Cipru, preferat de cercurile șovine din Ucraina și Rusia. Noul Cipru prevede ceea ce s-a întîmplat în Cipru, insulă pe care Grecia nu a mai putut-o pretinde, că, altfel, se supără turcii. Un alt model foarte periculos este Uniunea Ortodoxă Pravoslavnică. Acest model este visul panslaviștilor și al ortodoxiei rusești dintotdeauna. Adică, dacă ei au pierdut Lagărul socialist, cu centrul la Kremlin, vor să facă un al doilea lagăr, ortodox de astă dată, Uniunea Ortodoxă Pravoslavnică. Eu am capacitatea aceasta de a înțelege dușmanul, eu pot să judec ore întregi ca un rus. Rușii au fundamentalismul, toată Filosofia Ortodoxiei este făcută la ei, cu Berdiaev, cu Soloviov ș.a.m.d. Acum ei, dacă s-au debarasat de marxism, se gîndesc la Lagărul Ortodox cu centrul la Zagorsk în care să încorporeze Ucraina, Bielorusia, România, Serbia, Bulgaria, Armenia, Grecia și Georgia. Un ultim model vehiculat la Chișinău este Noua Elveție. Cineva, anumite cercuri mafiote occidentale, din interese economice, au băgat în cap conducerii Republicii Moldova că unirea cu România, din punct de vedere economic, nu este foarte profitabilă. Mai bine, zic acele cercuri occidentale, Republica Moldova ar privi către Elveția, care are un nivel de trai ridicat. Așa cum Elveția trăiește fără Franța și Germania, la fel Republica Moldova nu ar trebui să aibă nevoie de România! Ăsta-i modelul Noua Elveție! Eu văd integrarea europeană prin integrarea noastră în Pactul NATO. Dacă am fi deștepți, ar trebui să-i facem să înțeleagă pe cei grei de cap - pe occidentali - care le este dușmanul. Ei n-au știut nici unde trebuiau să debarce în 1944. Dacă în 44 debarcau în Balcani, atunci zona de demarcație nu ar fi fost pe Elba, ci pe Nistru, iar zidul de la Berlin ar fi fost la Tiraspol sau Tighina și nu ar fi așteptat 50 de ani pentru dărîmarea acelui zid.

Dar, în primul rînd, problema noastră este Reîntregirea României și supraviețuirea României ca etno-sistem, ca stat și ca națiune. Asta-i problema noastră cea mai fierbinte.

Dorin POPA

"Teatrul Masca își are sediul tot în podul Liceului Sf. Sava"

■ *În exclusivitate pentru "Monitorul": actorul Mihai MĂLAIMARE, directorul teatrului "Masca"*

- Ce mai face "Masca"?

- Există. A aniversat acum 3 săptămîni, 3 ani de cînd rezistă și sper ca noua stagiune ne va aduce reașezarea noastră în cadrul programului estetic de la care n-am făcut rabat, cel puțin pînă acum. Numai că, din păcate după cum știți de un an de zile sîntem văduviți de spațiu, și stăm în podul Liceului Sf. Sava și ca atare nu am putut produce nimic nou. Proiectele noastre, cele 4 spectacole pe care le vroiam scoase în această stagiune, își așteaptă momentul nașterii, probabil în stagiunea care urmează.

- Protestul din fața Guvernului nu a adus nimic bun?

- N-a fost un protest. A fost un mod al nostru de a exista, el avea protest implicit, a dus evident la o Hotărîre de Guvern pentru un spațiu pe care, nu-l putem obține decît printr-un proces cu cei care nu vor să iasă de acolo sau printr-o "bătaie" pentru care nu mai am nervi în clipa de față. Probabil vom intra în posesia spațiului nostru, pentru că pînă la urmă, cu toate ocolișurile sîntem într-un stat de drept și justiția trebuie să-și spună cuvîntul.

- Omul de rînd a înțeles ieșirea teatrului în stradă?

- Da, noi în programul estetic al teatrului, spectacolele în aer liber constituie o chestiune aproape sine-qua-non, deci existența noastră în P-ța Victoriei n-a fost decît o părticică din ce ne-am propus și chiar din ce am făcut. Anul acesta, Masca a jucat în cadrul programului umanitar pe care-l are în toate Casele de copii ale capitalei, a jucat în cadrul programului pentru anul acesta în aproape toate cartierele mărginașe ale Bucureștiului și ne-am așezat în ultima vreme în Muzeul Satului jucînd chiar la această a treia aniversare în Teatrul de vară din Herăstrău care, după cum știți a ars de vreo 3 ani și nu se găsesc oameni să înjghebe o sumă, să-l pună pe picioare, pentru că este totuși un loc absolut necesar publicului românesc. Cineva, și încă cineva cu putere în cadrul Ministerului, spunea că Teatrul Masca nu ar avea public în România, ceea ce este o aiureală.

Protestul nostru n-a fost prin sloganе, ci prin ceea ce știm noi mai bine să facem: prin joc. Sigur că, am avut și dezilzii. M-am adresat unor oameni politici importanți și care ne-au refuzat ajutorul.

- Ne puteți da niște nume?

- Ce rost ar avea?! Pentru că m-am adresat și unora și altora. Și m-au deziluzionat și unii și alții. Au fost partide care au încercat să intervină, să ne ajute, în sensul cîștigării de capital politic, lucru pe care l-am refuzat. Au fost oameni politici, - ulterior - care au făcut un demers, în sensul de a ne ajuta și după care au fost foarte supărați că din punct de vedere al capitalului politic nu am făcut reclama necesară.

Val GURĂLIUC

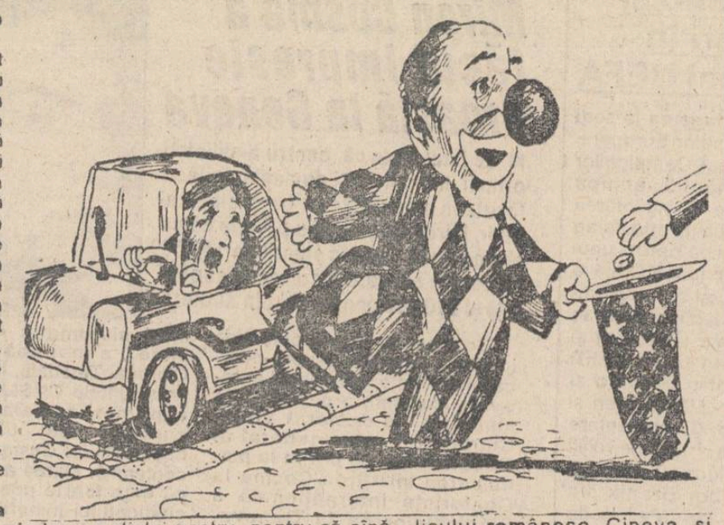

Mircea Snegur va sosi în România la 17 iulie

Purtătorul de cuvînt al MAE român a anunțat vizita oficială a președintelui Republicii Moldova, dl. Mircea Snegur, în România. Vizita președintelui Snegur, inițiată la invitația președintelui Ion Iliescu, a fost stabilită pentru 17 iulie a.c., din delegația moldoveană făcînd parte și primul ministru Andrei Sangheli și ministrul Afacerilor Externe, Nicolae Țiu. Discuțiile dintre autoritățile române și moldovene vor privi, așa cum era de așteptat, situația politică și economică a celor două țări, ca și situația celor 6 patrioți basarabeni judecați la Tiraspol de autoritățile autoproclamatei Republici Nistrene.

PDAR vrea o alianță cu PAC

Dacă pînă acum scena politică românească a fost dominată de sciziuni, anul acesta se poartă fuziunile. Cu excepția "accidentului" din PAC, toate celelalte partide parlamentare și-au făcut un titlu de glorie din fuziunile "spectaculoase" pe care le-au făcut înghițind partide de buzunar. Iată că în ultima vreme și partidul fostei și actualei homenclaturi agricole PDAR, își încearcă norocul mergînd pe la curțile PUNR-ului, PDS-ului și, chiar, PAC-ului. Despre aceste lucruri dl. Victor Surdu, președintele partiuului, a declarat agenției Mediafax că sînt avansate negocierile cu PUNR care este și el, la rîndul său, în căutare de doctrine și alianțe.

Dacă cele menționate nu par a fi o surpriză întrucît se aștepta de mult o reunire a celor două partide care sînt cheia majorității în Parlament (dacă ele aderă la Opoziție guvernul Văcăroiu devine istorie), surpriza cea mare este apropierea de PAC. Se pare că cele două partide sînt, într-adevăr, în derivă și caută cu disperare un colac de salvare și de aceea sînt dispuse să accepte orice compromis. (Cristian RACU)

Cursul de schimb valutar

Pentru data de 15.07.1993, cursurile de schimb ale principalelor valute sînt următoarele:

1 dolar SUA (USD) - 780.00 lei
1 liră sterlină (GBP) - 1162,98 lei
1 schilling austriac (ATS) - 64,09 lei
1 franc elvețian (CHF) - 511,31 lei
1 franc francez (FRF) - 132,16 lei
1 marcă germană (DEM) - 451,42 lei
1 drahmă grecească (GRD) - 3,31 lei
100 lire italiene (ITL) - 48,89 lei
1 yen japonez (JPY) - 7,18 lei
100 lire turcești - (TRL) - 6,98 lei
1 ECU (XEU) - 880,19 lei
1 DST (XDR) - 1079,80 lei

Volumul tranzacțiilor încheiate a fost de 2.730.295,01 USD.

Pentru absolvenții promoției 1993

Cum se obține o bursă SUA?

Departamentul de relații externe al PNL Iași invită cei mai buni absolvenți ai universităților ieșene - promoția 1993 la o discuție tehnică pe tema "Cum se poate obține o bursă de specializare în SUA?". Întîlnirea este programată luni, 19 iulie 1993, la Clubul liberal, orele 18, sediul PNL Iași.

Biroul de presă PNL Iași

INCREDIBIL

Un salariat al RAJAC crește 12 porci și peste 100 de păsări în stația de pompare de la Podul de Piatră

■ *pe vremuri, a lucrat la stația Dancu, unde creștea mult mai multe animale: vaci, porci, oi și chiar cai*

De cîțiva ani, dl. Constantin Stoleru se afla la conducerea secției Exploatare-Canalizare-Epurare-Băi și Strand din cadrul Regiei Autonome Județene de Apă Canal. Din 1969 pînă în anul 1988 a fost șef de secție la Stația de Epurare a Apelor de la Dancu și trebuie reținut acest lucru, deoarece, în cei aproximativ 20 de ani cît a lucrat acolo, s-a dovedit a fi foarte întreprinzător și priceput în a valorifica la maximum cele 20 de hectare de teren din jurul stației. Dl. Stoleru ne-a declarat că respectiva stație este "copilul lui de suflet" și trebuie să-l credem deoarece, după propriile lui relatări, la acea stație se creșteau 28 de vaci, zeci de porci, oi, cai, nutrii și păsări. Dl. Stoleru ne-a spus că atunci cînd era șef de stație și se creșteau acolo atîtea animale, se înființase un soi de micro-cooperativă de producție sau gospodărie anexă, la care erau asociați 24 de angajați. Cîțiva lucrători mai vechi, care au ținut să nu li se dezvăluie identitatea (avînd în vedere poziția d-lui Stoleru la RAJAC), au declarat că, de fapt, era vorba de un fel de fermă personală, cu toate că, într-adevăr, mai erau cîțiva "asociați", dar nu orice fel de angajați. Cu timpul, s-a construit și o seră în suprafață de 800 mp, multe hectare erau cultivate cu porumb, lucernă, cuapă și alte legume, stația de epurare a devenit o gospodărie înfloritoare și toate foloaselo le-au tras "asociații". Întrebat fiind care este destinația legumelor cultivate în seră, dl. Stoleru a adus o argumentație interesantă, conform căreia nu contează dacă marea cantitate de legume este luată de un singur om, fie el și șef, important este faptul că totuși cineva mănîncă pe urma asta; și asta cu toate că sera a fost construită de către angajații unității - cu materialele acesteia.

Fiind mare amator de pescuit, dl. Stoleru a purces și la amenajarea unui iaz în suprafață de 3000 mp, pe malul căruia s-a destins de multe ori; iazul și acum este populat intens cu pește și ne îndoim că un angajat de rînd din cei 170 poate pescui după pofta inimii, fie și după orele de program.

După cum am mai spus, în prezent, dl. Constantin Stoleru este la conducerea secției Exploatare Canalizare Epurare, deci se ocupă în continuare (dar la un eșalon superior) de "Stația Dancu". Totuși, avînd în vedere că actuala activitate e mai complexă și își desfășoară serviciul mai mult în oraș, ferma de la Dancu și-a încetat activitatea după plecarea d-lui Stoleru, care se simte cam mîhnit de acest fapt. Am precizat "cam mîhnit", deoarece persoana în cauză are o consolare, și nu una de rînd: la Stația de Pompare Pod de Piatră și-a înființat o altă fermă care concurează binișor cu prima, însă de data aceasta fără "asociați". Terenul RAJAC-ului și angajații săi sînt doi factori care sînt folosiți intesivi și cu îndemînare; gardul este sudat, înalt și inaccesibil și nimeni din exterior n-ar bănui cîte animale sînt înăuntru. Dl. Stoleru ne-a declarat că toată suprafața (care cuprinde curte, teren arabil, un solar măricel, beci, acareturi, garaj) este închiriată de la RAJAC și ne-a arătat niște hîrtii în sensul acesta. Hîrtiile fuseseră întocmite la 1.08.1991, deci acum aproape doi ani, și chiria a fost stabilită la frumoasa sumă de 420 lei/lună, contractul fiind încheiat pe termen de 5 ani. În curte adastează autoturismul Dacia al d-lui Stoleru, o rulotă, care este tot a lui, și un autovehicul care uzual este denumit "T.V.", căruia niște muncitori tocmai îi refăceau tinichigeria. Bineînțeles că și autovehiculul respectiv este tot proprietate personală a d-lui Stoleru. Vreo doi dulăi păzesc peisajul, căci după clădirea propriu-zisă a stației, ferită de ochi indiscreți, se află cotețul celor 12 porci și adăpostul puilor (în număr de 50) precum și al găinilor și rațelor. Porcii, în greutate de 30-35 kg fiecare, trăiesc în condiții de igienă deosebită, beneficiază de energie electrică și se vede că le prieste traiul. Zece dintre ei au fost achiziționați nu de mult, dar nu pe numele d-lui Constantin Stoleru, ci pe numele fratelui său, Ioan Stoleru, iar pentru achiziționarea celorlalți doi nu există acte. Imediat după cotețul porcilor se află crescătoria de pui, și, într-o curte lăturalnică în suprafață de vreo 200 mp unde sînt depozitate și lemne de foc, își duc viața rațele și găinile (tot vreo cincizeci) care sînt deosebit de "ouătoare" de vreme ce s-au putut observa vreo șase-șapte "cofraje" pline cu ouă. Orătăniile sînt protejate de gardul din plasă nu din cauză că ar putea ieși undeva sau că le-ar putea înhăța vreo pisică, șobolan sau mînă de hoț, fiindcă am mai spus - gardul este inaccesibil chiar și unui șoarec: păsările sînt îngrădite pentru a nu cădea în bazinele stației de pompare. Dl. Stoleru ne-a declarat că animalele le ține "pentru relații" și ne-a mai spus că angajații stației (trei la număr, care au la RAJAC un salariu de aproximativ 70.000 lei) nu lucrează nicidecum la cîmpul cultivat cu porumb, ceapă, varză, roșii, ardei în timpul programului, ceea ce este tare greu de crezut. A mai spus că este o nimica toată să dai de mîncare la pui, găini, rațe și porci, chipurile durează numai cîteva minute și că, în fond, este minunat că pămîntul este exploatat așa cum trebuie și nu este lăsat în paragină. Cu acest ultim aspect sîntem într-o totul de acord, dar oare la RAJAC nu mai sînt și alți doritori să cultive pămîntul? Pînă la urma-urmei, dl. Constantin Stoleru se dovedește a fi un om gospodar, cu toate că umblă vorba de niște afaceri necurate pe la strand. A făcut mai mult de o fermă la Dancu, acum și-a încropit și o gospodărie la Podu de Piatră pe proprietatea RAJAC-ului (mașinile, porcii, păsările și culturile) și este pasionat de pescuit. Trebuie să spunem că la Podu de Piatră nu a reușit să mai amenajeze un iaz "plin" cu pește, cum este acel de la Dancu, unde se mai duce cîteodată să dea "cu bățul în baltă".

Vasile COJOCARIU

Pe Lăpușneanu va funcționa primul automat public pentru sifon și sucuri

În Iași, pe strada Lăpușneanu, se pregătește punerea în funcțiune a primului automat pentru deservirea populației. Pentru cetățenii însetați, firma OSSANA va pune în funcțiune un dozator de sucuri și sifon.

Acest dozator automat va funcționa cu fise de 10 lei pentru sifon și 50 lei pentru suc de diverse arome.

Unul din patronii firmei OSSANA, Ioan Radu, ne-a declarat că acest automat este primul, urmînd ca în viitor să extindă o întreagă rețea de astfel de automate.

Dozatoarele automate sînt fabricate în Rusia, ele fiind montate de o firmă din Republica Moldova.

Domnul Ioan Radu, cunoscînd obiceiurile românești, face un apel către cetățeni de a nu descompleta automatul și de a nu fura paharul.

Teofil CIOFU

La Iași, va avea loc

Primul seminar organizat în România de către Consiliul Europei

În perioada 21-24 octombrie 1993, este prevăzut a se organiza la Iași primul simpozion internațional tutelat de Consiliul Europei. Seminarul va avea ca temă "Evaluarea procesului de reformă a administrației publice locale din România" și va fi organizat de Comisia permanentă a puterilor locale și regionale din Europa în colaborare cu Primăria municipiului Iași și Departamentul Administrației Publice Locale din cadrul Guvernului. La acest seminar vor participa o delegație de aproximativ 8 experți europeni și un membru al secretariatului Consiliului Europei, poate chiar dl. Rinaldo Locatelli, secretarul general al Consiliului Europei. Organizarea la Iași a acestui seminar este un rezultat direct al discuțiilor purtate la Florența, în primăvară, de primarul Constantin Simirad cu Rinaldo Locatelli.

H. DUMITRU

Unde puteți găsi cele mai ieftine confecții de vară

Odată cu aplicarea taxei pe valoarea adăugată, a crescut și prețul confecțiilor aflate în vînzare pe piața ieșeană. Acest preț diferă atît în funcție de calitate, de zona în care se află magazinul care le desface, cît și de mulți alți factori.

Pe locul întîi în topul magazinelor, în ceea ce privește prețul și calitatea produselor, este "Filomarket"-ul de pe strada Vasile Lupu, magazin aprovizionat cu ajutorul fundației "Filocalia", și care menține cele mai mici prețuri din oraș. Aici, un tricou de bumbac, producție SUA, nou, costă între 2750 și 2950 lei, un trening 800-1300 lei, o cămașă 400-1300 lei iar un costum bărbătesc între 5000 și 10.000 lei. Îmbrăcămintea pentru copii este la fel de ieftină, un tricou costînd în jur de 250 lei iar o salopetă maximum 400 lei. La magazinul "Baby Lux 92" de pe aceeași stradă, un compleu de damă din bumbac are un preț de aproximativ 3900 lei, un tricou costă cam 2000 lei, un trening în jur de 8500 lei, iar confecțiile de sezon pentru copii au un preț de aproximativ 1200 lei. La "Rodex", un compleu tricou - short pentru adulți costă 9180 lei, tricourile variază ca preț între 985 și 2600 lei, iar un compleu pentru copii se vinde cu 6124 lei.

Magazinul "Mondial" de lîngă complexul Scala vinde un compleu cu 23.540 lei, un tricou costă între 3531 și 11770 lei, un short pentru copii 506 lei, rochițele de vară sînt vîndute cu 8800, costumașele pentru copii cu 4708 iar treningurile cu 3000 lei. La magazinul Moldova compleurile tricou - short pentru copii sînt între 1360 și 1900 lei, tricourile costă 620-1648 treningurile pentru copii 3900-4810 lei. Un compleu de damă costă în jur de 5000 lei iar tricourile au un preț care variază între 1900 lei și 2700 lei.

Adina SCUTELNICU

O femeie a murit înecîndu-se cu o bucățică de friptură

Marți, 13 iulie 1993, a fost adusă în trialul Spitalului de Psihiatrie Socola Tamara Basarab, de 38 de ani, din Chișinău, Republica Moldova. Aceasta, împreună cu familia, se întorcea de pe litoral din stațiunea Venus și s-a oprit la familia Vasile Beraru din Iași. Fiind prieteni, au ieșit la iarbă verde, în pădurea din apropierea motelului Bucium. Acolo au făcut un grătar și, în timp ce mîncau carnea, Tamara Basarab s-a înecat cu o bucățică de friptură. Fiind transportată la spitalul amintit, în jurul orei 19,00, femeia a decedat.

Ovidiu SCUTELNICU

Fondul "LIBERTATEA" al județului Iași a fost lichidat

■ *din ianuarie 1990 nu s-a mai depus nici un leu în acest cont*

Încă din primele zile ale evenimentelor din decembrie 1989, a fost creat contul "Libertatea" cu scopul declarat de a li se putea oferi, fie și în acest fel, unele compensații materiale persoanelor care, într-un mod sau altul, au avut de suferit prin participarea la acele evenimente.

Conform Decretului Lege nr. 124/1990, la începutul anului 1991 a fost creat Fondul "Libertatea", un fond centralizat format prin virarea sumelor strînse în toate județele țării către acest fond central. Acesta, în valoare de peste 1,2 miliarde de lei, urma să fie administrat, în condițiile legii, de către Fundația "Fondul Libertatea" cu sediul în București.

În teritoriu, acest fond, defalcat pe județe în funcție de contribuția fiecăruia la formarea fondului central, este administrat de Consiliile Județene, respectiv de direcțiile economice ale acestora.

Astfel, la începutul lunii iunie 1991, printr-o adresă către Consiliul Județean Iași, Consiliul de administrație al Fundației "Fondul Libertatea" aprecia că "totalul cuvenit județului Iași la data de 31.03.1991 este de 18.391.213 lei". Această sumă a fost dirijată separat pentru fiecare capitol de necesități prevăzute în D.L. 124/1991 (pentru răniți, urmașii celor decedați, monumente, amenajări de cimitire, dotare pentru asistență socială etc.)

La ora actuală, după cum a declarat dl. Emil Adam, șeful serviciului contabilitate-financiar al Direcției economice din cadrul C.J. Iași, prin cheltuielile efectuate pînă acum, fondul alocat județului Iași a fost depășit cu circa 600.000 de lei. Situația la zi a acestor cheltuieli este următoarea: 2.785.000 lei pentru cei 20 de răniți în revoluție din județul Iași, 2.575.000 lei pentru urmașii celor 15 eroi-martiri ai Iașului, 257.000 lei pentru amenajarea mormintelor a doi eroi-martiri, 368.000 lei pentru dotarea cu inventar cultural a unor cămine pentru elevi și studenți, 2.978.000 lei pentru dotări cu caracter de asistență socială (creșe, grădinițe, cămine pentru copii handicapați, aziluri de bătrîni), 395.000 lei cheltuieli cu cazare și carburanți pentru delegații care au venit cu ajutoare din străinătate, 368.000 lei pentru construirea și înzestrarea unui muzeu al revoluției și 6.550.882 lei pentru monumentul eroilor revoluției. În plus, suma de 2.721.899 de lei a rămas "la dispoziția Fundației, pentru achiziționarea de utilaje și construcția unei fabrici de lapte pentru sugari, fiind obiectiv de interes național". În ceea ce privește această fabrică de lapte, în cei doi ani de la împărțirea celor 1,2 miliarde de lei ce constituie Fondul "Libertatea", încă nu se știe nici măcar unde va fi amplasată.

Eduard CALOTĂ

Prefectul Dan Gâlea nu mai este alimentat cu ajutorul perfuziilor

■ *este probabil ca externarea să aibă loc mîine*

Șeful Clinicii de anestezie și terapie intensivă, dr. Iulian Stratan, ne-a informat că starea sănătății prefectului Dan Gâlea este mult ameliorată. Domnia-sa ne-a declarat că pacientul se alimentează normal, fără perfuzii, fiind supus totuși unui regim igieno-dietetic. De asemenea, examenele paraclinice, de laborator, și însăși evoluția bolnavului confirmă că hemoragia s-a oprit. Dl. dr. Stratan ne-a informat că astăzi prefectul va fi supus unui examen radiologic ce va stabili cauza sîngerării. Tot domnia-sa a precizat că este probabilă externarea d-lui Gâlea, vineri, 16 iulie. Deși incomplet refăcut, prefectul s-a arătat nerăbdător de a părăsi spitalul și de a reîncepe activitatea profesională.

Mihaela CĂNĂNĂU

În afara legii

■ *Un polițist din Voinești a fost lovit în cap cu o bîtă*

Tilihi Valeriu, de 33 ani, din Iași, este arestat preventiv pentru că în seara zilei de 8 iulie 1993 l-a lovit în cap cu o bîtă pe sergentul major de poliție Vasile Chihaia de la postul din comuna Voinești aflat în timpul exercitării atribuțiunilor de serviciu. Pedeapsa pentru infracțiunea de ultraj cu violență este cuprinsă între 2 și 7 ani de închisoare.

■ *Amenințînd cu un spray paralizant, un individ a smuls de la gîtul unei doamne un lănțișor de aur*

Prin amenințare cu un spray paralizant, Moraru Fani Claudiu, de 21 de ani, din Iași, în ziua de 5 iulie, a deposedat-o pe Camelia Mărmureanu de un lănțișor din aur în valoare de 25.000 lei, pe care i l-a smuls de la gît. Individul, avînd antecedente penale, se află în arestul Poliției și este pasibil de închisoare între 2 și 7 ani.

Precizare

La solicitarea comisarului-șef al Gărzii Financiare - Iași, dl. Constantin Elisei, facem precizarea că informațiile folosite în redactarea articolului "Guvernul român boicotează activitatea Gărzii Financiare" (apărut în ediția de luni, 12 iulie, a "Monitorului"), nu ne-au fost furnizate de nici unul din comisarii Gărzii Financiare ieșene, ci provin din investigații proprii. Comentariul publicat sub fotografia comisarului-șef Constantin Elisei, (alăturată respectivului articol) aparține redacției.

MONITORUL

Primarul Simirad a fost dat în judecată de o bătrînă de 89 de ani

Cu adresa nr. 26056 din 9.07.1993, conducerea Tribunalului Județean Iași a comunicat primarului Constantin Simirad că a fost acționat la contenciosul administrativ de către bătrîna Aspazia Capră (din municipiul Iași, șoseaua Voinești nr.15), în vîrstă de 89 de ani. Bătrîna reclamă că nu poate să intre în posesia unei suprafețe de teren de 3110 mp din șoseaua Voinești nr.15, cumpărată cu acte de părinții săi și asupra căreia instanțele judecătorești i-au recunoscut dreptul de proprietate.

Termenul de judecată a fost fixat pentru 27 septembrie 1993.

D. HARIGA

O delegație senatorială va vizita azi nodul feroviar Cristești, unde se prevede înființarea zonei economice libere

Astăzi, la ora 11, la Consiliul Județean va avea loc întîlnirea dintre delegația senatorială și conducerea județului privind constituirea zonei economice libere și a Centrului Comercial Liber "Moldova". La discuție este așteptată și o delegație parlamentară din Republica Moldova. După discuție, va urma o vizită în stația de cale ferată Cristești, unde se propune înființarea zonei economice libere și a Centrului Comercial Liber "Moldova".

Dumitru H.

S.C. OMEGA-TURISM S.R.L.
Bd. Independenței nr.1. Telefon: 117972

Excursie pentru oamenii de afaceri în EMIRATELE ARABE UNITE, Dubai, Abu Dabi, Sharjah, 10 zile, avion, bagaj 45 kg, preț inf. 650.000lei

- TURCIA - autocar DAFF, 22.000 lei, 17; 24; 31 iulie 1993
- POLONIA - autocar NEOPLAN, 24.000 lei, 16; 23; 30 iulie 1993
- UNGARIA - autocar MERCEDES, 22.500 lei, 12; 30 iulie1993
- PRAGA - autocar, cazare, masa, 44.840 lei, 20 iulie 1993.

COSTINEȘTIUL VĂ AȘTEAPTĂ! Dispunem de locuri la Hotel FORUM, AZUR, vile: AMIRAL, ALBATROS, BELVEDERE, DELFIN, CORAL și vile zid, cele mai scăzute prețuri.

REGIA AUTONOMĂ DE TRANSPORT ÎN COMUN IAȘI

În conformitate cu H.G.Legea nr.53/1992

handicapații de de gradul I și II

beneficiază de **transport în comun gratuit**, plata făcîndu-se prin Inspectoratul Teritorial (ITSH).

Toate legitimațiile de călătorie eliberate de RATC Iași fără viza Inspectoratului Teritorial de Stat pentru handicapați **nu mai sînt valabile.**

Posesorii legitimațiilor nevizate de ITSH sînt rugați să se prezinte la sediul din stradaI.C.Brătianu nr.26 pentru luarea în evidență și obținerea vizei pe legitimație.

Termen limită este 25 iulie 1993 după care legitimațiile nevizate de ITSH vor fi reținute de organele de control și taxatorii RATC Iași.

Preşedintele Boris Elţîn şi-a impus legea

■ *Noua Constituţie va dizolva actualul Soviet Suprem şi va lărgi prerogativele preşedintelui*

■ Prevederile Proiectului noii Constituţii

Principalele prevederi ale proiectului Constituţiei ruse, adoptat luni de Conferinţa Constituţională:

■ Preşedintele

Ales prin sufragiu universal pentru un mandat de 4 ani care poate fi înnoit, poate dizolva Duma (Camera inferioară a parlamentului), dar nu şi Consiliului Federaţiei (Camera superioară). Este chemat să arbitreze între nivelurile regionale şi cele federale, ca şi între guvern şi parlament. Propune candidatul la postul de premier şi la cel de director al Băncii Naţionale, ca şi pe membrii Curţii Constituţionale, ai Curţii Supreme şi ai Curţii de Arbitraj. Îl numeşte pe comandantul suprem al forţelor armate. Poate convoca un referendum. Poate fi demis din funcţiile sale în caz de "înaltă trădare sau alte crime grave", cu respectarea unei proceduri complexe, după efectuarea unei

anchete, după votul separat al celor două Camere, aprobarea Curţii Supreme şi a Curţii Constituţionale.

Este desfiinţată funcţia de vicepreşedinte.

■ Adunarea Federală

Parlamentul bicameral este compus din Duma (Camera inferioară) şi Consiliul Federaţiei (Camera superioară). Nu se reuneşte în sesiune plenară decît pentru a audia darea de seamă a preşedintelui, raportul Curţii Constituţionale sau pentru a primi un oaspete străin. Parlamentul este ales "conform legii electorale" (ce urmează a fi examinată la începutul lunii august). Duma şi Consiliul sînt conduse de către un preşedinte. Funcţia de preşedinte al parlamentului se desfiinţează.

■ DUMA

Camera inferioară confirmă primul-ministru, îşi poate exprima neîncrederea în guvern, iniţiază procedura de urmărire legală ("impeachement") şi adoptă legile federale. Votează bugetul, impozitele şi taxele.

■ Consiliul Federaţiei

Camera superioară confirmă schimbările de frontieră în cadrul Federaţiei, decretele prezidenţiale asupra decretării stării de urgenţă şi a stării de război. Decide intervenţia trupelor ruseşti în exteriorul frontierelor.

■ Natura regimului

"Federaţia Rusă este un stat suveran, democratic, federal şi un stat de drept, avînd un regim de guvernare republican".

■ Tratatul de federalizare

Integrat în Constituţie, acest text defineşte relaţiile între centru şi republici, regiuni, regiuni autonome, districte, ca şi competenţele respective.

■ Subiectele de drept

Constituţia prevede două tipuri de subiecţi, "republicile" şi "teritoriile". Subiecţii au dreptul să emită legi, cu respectarea legilor federale. Ei nu pot părăsi Federaţia, care este "un stat unic şi indivizibil". Republicile - entităţi etnice - dispun de o autonomie bugetară mai largă decît teritoriile, ca şi în domeniul comerţului exterior şi al gestiunii resurselor naturale. Cetăţenii lor au cetăţenie rusă. Subiecţii "sînt egali între ei în ceea ce priveşte relaţiile cu centrul". Constituţia poate suferi modificări, dacă acestea totalizează 3/4 din voturile Consiliului şi 2/3 din cele ale Dumei şi dacă sînt confirmate de preşedinţie în termen de 14 zile. Stipulaţia privind natura regimului poate fi modificată printr-un vot separat al celor două Camere, dacă întruneşte 3/5 voturi în ambele Camere. **(Mediafax)**

A fost găsită ultima piesă de William Shakespeare?

Un expert newyorkez în materie de documente vechi a anunţat că, în urma investigaţiilor întreprinse la "British Museum Library", a descoperit textul ultimei piese a inegalabilului William Shakespeare, supranumit "Marele Will", intitulată "Cardenio", - relatează săptămînalul "Newsweek", citat de agenţia Reuter. După analize minuţioase, specialistul Charles Hamilton a ajuns la concluzia că această piesă, care nu a fost jucată niciodată şi despre care s-a crezut că a fost pierdută, este scrisă de mîna lui Shakespeare, ipoteză complet nouă, care contrazice cu puternice argumente opiniile altor cercetători ai operei shakespeariene. Hamilton a declarat că poate să ofere probe în justiţie pentru a dovedi veridicitatea afirmaţiilor sale.

Ajutoarele umanitare nu ajung în Bosnia

■ *Convoaiele ONU sînt împiedicate să împartă hrana zilnică*

D-na Sadako Ogata, înaltul comisar ONU pentru refugiaţi, a sosit ieri, 14 iulie, la Sarajevo. În urma constatării situaţiei existente, înaltul comisar al Naţiunilor Unite va prezenta vineri un raport exact reprezentanţilor ţărilor care trimit ajutoare umanitare, în cadrul unei reuniuni care se va desfăşura la Geneva. Menţionăm că în cursul ultimelor săptămîni, în Bosnia-Herţegovina nu au putut ajunge decît 63% din cele ce se apreciază ca fiind necesităţi de bază.

Thorwald Stoltenberg, copreşedinte al Conferinţei de pace asupra fostei Iugoslavii, a înaintat un raport Consiliului de Securitate şi Organizaţiei Naţiunilor Unite, în cuprinsul căruia reievă situaţia foarte gravă privind distribuirea ajutoarelor umanitare în Bosnia-Herţegovina. Raportul acuză toate cele 3 părţi beligerante de împiedicarea deliberată a deplasării convoaielor ONU. Stoltenberg a avertizat că organizaţia mondială nu va putea distribui ajutoarele umanitare deci atacarea convoaielor va continua şi în condiţiile în care fondurile pentru procurarea ajutoarelor au scăzut îngrijorător. **(NEP)**

MONITORUL EXTERN

■ Un mare număr de musulmani sînt izgoniţi din case de forţele croate

Forţele musulmane au lansat o nouă ofensivă, marţi, împotriva forţelor croate, la sud de Mostar, pe ruta ce leagă oraşul de coasta adriatică. Potrivit unui purtător de cuvînt al forţelor croate, înaintarea musulmană a fost oprită.

Forţele croate din Bosnia au afirmat că au reuşit să stopeze ofensiva lansată la începutul lunii iunie în Bosnia Centrală de către forţele musulmane. Oraşele Zepce şi Nebi Seher sînt în întregime controlate de croaţi, în vreme ce armata bosniacă este încercuită la Maglaj şi Tesani, au afirmat aceste surse.

Forţele sîrbe bosniace au continuat ofensiva lor în sud-estul Bosniei şi Herţegovina şi au preluat luni controlul asupra localităţilor Tosici, Turevi şi Godinje, la 50 km sud-est de Sarajevo. Potrivit surselor militare sîrbe, forţele sîrbilor din Bosnia au preluat, de asemenea, controlul asupra localităţilor Mont Grabak şi au înaintat spre Mont Tgman, punct strategic al apărării musulmane a oraşului Sarajevo.

■ Ţările musulmane s-au oferit să trimită 18.000 de soldaţi în Bosnia

Organizaţia Conferinţei Islamice (OCI) a adoptat "un plan de acţiune" cuprinzînd trimiterea în Bosnia şi Herţegovina a aproape 18.000 de militari, care să participe la protecţia celor 6 enclave musulmane declarate "zone de securitate" de către ONU.

■ S-a format noul guvern spaniol

Preşedintele guvernului spaniol, socialistul Felipe Gonzales, a anunţat componenţa noului său guvern, axat pe economie şi marcat de schimbarea a jumătate din miniştri, o întărire a prezenţei "renovărilor" partidului socialist şi intrarea mai multor personalităţi independente.

■ Violent cutremur în Japonia

71 de persoane au pierit şi 169 sînt date dispărute, potrivit unui ultim bilanţ, după violentul cutremur de 7,8 grade pe scara Richter, care a afectat nordul Japoniei, luni.

LUMEA SPRE CARE NE ÎNDREPTĂM

Munca ziariştilor în "punctele fierbinţi" ale planetei devine tot mai periculoasă

Cei trei ziarişti occidentali ucişi luni la Mogadiscio de furia mulţimii au completat lunga listă a lucrătorilor mass-media deveniţi victime ale violenţelor din punctele fierbinţi ale planetei.

Potrivit datelor agenţiei italiene ANSA, numai în cursul anului trecut au fost înregistrate 1.625 cazuri de agresare a jurnaliştilor, din care 60 au avut consecinţe nefaste. Cea mai gravă situaţie se află în fosta Iugoslavie, unde - de la declanşarea războiului - şi-au pierdut viaţa 33 de ziarişti. În Turcia, unde kurzii luptă pentru dobîndirea independenţei, şi-au găsit sfîrşitul 14 slujitori ai presei, relatează Itar-Tass.

Un poliţist britanic a fost folosit ca girofar

Un poliţist britanic la pensie a povestit cum superiori săi l-au folosit drept cobai cu 30 ani în urmă, cînd au experimentat o cască luminoasă. Generaţii de-a rîndul de ofiţeri vor fi recunoscătoare că ideea din 1958 a dat chix. Bietul Jim Sparks, acum în vîrstă de 72 ani, îşi aminteşte cum a trebuit să dirijeze traficul avînd în vîrful capului un mic girofar albastru. "Mă simţeam exact ca un dobitoc. Cînd becul începea să clipească, îmi venea să intru în pămînt. Şoferii treceau pe lîngă mine cu gurile căscate. În viaţa mea nu m-am simţit mai prost"

Felinarul s-a dovedit însă prea greu şi cascheta tot cădea de pe cap, aşa că după 90 de minute de testare la o oră de vîrf, proiectul a fost abandonat. **(REUTER)**

Crezîndu-se Dalila, o americancă a tăiat penisul soţului ei în somn

O americancă acuzată că a tăiat penisul soţului ei a depus actele pentru divorţ, a anunţat ieri ziarul "Washington Post". Ea susţine că soţul s-a făcut vinovat de "abuz sexual marital", ceea ce el neagă, considerînd că femeia caută "motivaţii disperate" pentru gestul ei. Totuşi, divorţul nu este, aşa cum s-ar putea crede, motivat de impotenţa provocată lui John Wayne Bobbitt. Nu, căci după ce dînsa i-a retezat în somn mădularul, a fugit şi l-a aruncat din maşină undeva în oraş, de unde a fost recuperat de poliţie, care l-a predat urgent la spital. Unde medicii au reuşit să îl coasă la loc. **(REUTER)**

În Coreea de Sud

Preşedintele Kim Young Sam înlătură din funcţie doi generali corupţi

■ **Alte 34 de înalte oficialităţi militare vor fi cercetate pentru încheierea unor contracte dubioase**

Preşedintele sud-coreean, Kim Youg-Sam, a înlăturat din funcţii, miercuri, doi generali acuzaţi de implicare într-un recent scandal de corupţie referitor la nişte contracte de cumpărare de armament, anunţă FRANCE PRESSE. Surse ale ministerului apărării sud-coreean au indicat că este foarte posibilă o vastă acţiune de epurare în rîndul cadrelor medii militare. Generalii Cho Nam-Pung şi Park Woong figurau pe o listă cuprinzînd 34 înalte oficialităţi ale apărării, acuzate de nereguli în derularea unui contract de restructurare a aviaţiei militare, în valoare de 5 miliarde dolari. Cho şi Park, împreună cu alţi patru înalţi funcţionari, sînt acuzaţi că au primit mită de peste 2 milioane dolari. Este posibil ca şi fostul preşedinte, generalul Roh Tar-Whoo, să fie audiat în acest caz.

Generalului Philippe Morillon i-a fost decernată Legiunea de onoare

Preşedintele Franţei, François Mitterrand, a conferit miercuri generalului Philippe Morillon Legiunea de onoare, anunţă FRANCE PRESSE. Marţi, ministrul francez al Apărării, François Léotard, a opinat că lui Morillon i s-ar cuveni un post înalt la cartierul general al Naţiunilor Unite. Léotard a arătat că numirea, în cursul zilei de marţi, a lui Morillon în funcţia de consilier militar al guvernului francez este provizorie, pînă cînd i se va atribui un post la New York în cadrul ONU. Guvernul francez a adresat o cerere în acest sens Naţiunilor Unite.

În vitrinele magazinelor din Cehia scrie:

"Nu-i servim pe ţigani aici"

Organizaţiile romilor din Europa de Est au lansat o serie de acţiuni de protest. În Slovacia, ele au ameninţat că vor protesta la Consiliul Europei, cu privire la interdicţiile şi acţiunile efectuate de Poliţie împotriva lor. În oraşul maghiar Egen, romii au manifestat împotriva tinerilor "skin-head". Problemele romilor sînt agravate şi de gradul scăzut de integrare socială. În Ungaria, romii numără circa 5% din populaţie, dar peste 50% din numărul de deţinuţi. În România, 80% din romi nu au nici o calificare şi 22% au o ocupaţie.

Admiterea acum două săptămîni a Slovaciei în Consiliul Europei a coincis cu aprobarea unei noi legi, care întăreşte drepturile minorităţilor. Decizia luată ulterior de Consiliul Prefecturii din Skreje Bohabie a fost oarecum inoportună. În decretul local se interzice ţiganilor şi altor oameni suspecţi", după cum au fost definiţi, să-şi părăsească domiciliile între orele 23.00 şi 4.30, li se interzice mai ales ţiganilor să folosească automobile neverificate tehnic. Poliţia a fost împuternicită să percheziţioneze case în care locuiesc ţigani.

Criticii decretului spun că acesta are un caracter rasist şi încalcă articolul 17 din Constituţia slovacă, garantînd libertatea personală a cetăţenilor, şi articolul 21 - garantînd inviolabilitatea domiciliului. Primarul local este citat spunînd că premierul adjunct slovac i-a cerut să abroge decretul, iar primarul a refuzat. Conform actualei legislaţii, decretul poate fi abrogat de actualul parlament.

În Ungaria s-a întîmplat ceva similar. Aproximativ o mie de oameni au demonstrat duminică în oraşul Egen împotriva violenţei provocate de tinerii "raşi în cap" şi împotriva încetinelii prin care Poliţia tratează cazurile avînd la bază motive rasiale. Reprezentanţii ţiganilor ar fi nemulţumiţi de noua lege a minorităţilor din Ungaria, aprobată de Parlament luna aceasta.

În Republica cehă, Poliţia a fost autorizată să facă descinderi la domiciliile de ţigani şi să-i dea afară pe locatarii nedeclaraţi. În vitrinele magazinelor din Cehia au apărut afişe care spun: "Nu-i servim pe ţigani aici".

Cei care sînt în favoarea exercitării controlului asupra deplasării ţiganilor scot în evidenţă legătura care există între aceştia şi crimele locale, dar mulţi oameni din Europa de Est recunosc că, pur şi simplu, nu le plac ţiganii. După prăbuşirea comunismului, ţiganii se îndreaptă spre ţările vestice. Actualele controale de frontieră dintre Cehia şi Slovacia se datorează dorinţei de ţinere în frîu a ţiganilor. Noua lege germană, care limitează acordarea dreptului de azil politic, va crea probleme pentru Polonia şi Cehia. **(după BBC)**

Curtea de Apel a Franţei confirmă vinovăţia celor patru demnitari din "scandalul SIDA"

Curtea de Apel din Paris a confirmat, marţi, sentinţele pronunţate în octombrie 1992, împotriva a patru înalţi responsabili implicaţi în scandalul din 1984-1985 al sîngelui contaminat cu virusul HIV, informează FRANCE PRESSE. Înalta autoritate judiciară a procedat cu aceeaşi ocazie la o suplimentare a pedepsei fostului director al Laboratorului Naţional al Sănătăţii cu încă un an, pentru lipsă de iniţiativă personală în situaţia în care era de datoria sa să acţioneze.

Un piton a pătruns în clădirea Ministerului Finanţelor din Bangkok

■ **El a îngrozit toţi funcţionarii, fără să poată fi recuperat de lucrătorii parcului zoologic**

În plină zi de activitate febrilă, un imens piton a pătruns, plin de curiozitate şi nestingherit de nimeni, în clădirea Ministerului de Finanţe din capitala Thailandeză, Bangkok, stîrnind panică şi agitaţie în rîndul lucrătorilor importantei instituţii.

Printre funcţionari circulă tot felul de ipoteze privind modul în care şarpele a reuşit să intre în incinta departamentului respectiv, extrem de bine păzit de altfel. Una din variante invocă neglijenţă în cuplarea sistemului de securitate. Dar cea mai vehiculată idee, susţinută de majoritatea lucrătorilor, este aceea că pătrunderea nedoritului oaspete se explică prin aceea că "şeful a dorit să vadă cum merg treburile după trecerea sa în necunoscut".

Precizăm că incidentul s-a produs la scurt timp după decesul secretarului general al ministerului.

Se presupune că pitonul îşi va face curînd reapariţia, deoarece lucrărorii parcului zoologic chemaţi în ajutor nu au putut să dea peste buclucaşul şarpe, relatează Itar-Tass.

CAFEAUA DE DIMINEAȚĂ

Vasile Pavelcu, drama psihologiei și a bătrînului ei slujitor

Aurel LEON

De cîte ori mă întîlnesc cu prof. Adrian Neculau, totdeauna bine dispus și pus pe taifas, văd albastrul infantil al privirii profesorului său și bunului meu prieten mai mare, Vasile Pavelcu. Adrian a trăit alături de profesor drama psihologiei, nu din cartea lui Vasile Pavelcu, ci din viață, drept urmare a considerării de către regimul comunist a psihologiei drept o știință periculoasă, deoarece sondează în sufletul omului. Atunci au pornit trei la reabilitarea științei hulite: Vasile Pavelcu, Petre Botezatu și Ernest Stere. Aceasta era catedra de la Universitatea din Iași care ne-a dat ultimii psihologi, cel mai reprezentativ fiind Adrian Neculau.

Curînd Petre Botezatu a fost trimis să sape la canal, Stere hăituit pe undeva și Pavelescu izolat pe la Facultatea de Istorie. Cu toate acestea, echipa n-a dezarmat, deci psihologia a rămas la post, ca invitată de onoare a filosofiei. Așa se face că Iașul a avut o școală de psihologie, s-o numim "prin tangență", adică tratînd ca un psiholog probleme care aparent n-ar avea legătură cu cel care le transmite. Or, mijlocul de comunicare nu este neutru față de ce vehiculează, de aceea psihologia a fost mereu consultată fără să i se spună pe nume. Cei trei au format la Iași trepiedul pe care triumfa credința în EU, umbrită de nostalgia acelei vremi cînd poporul nu era confundat cu massa. Poporul devine massă pe măsură ce se restrînge cîmpul cultural dintre ceea ce se percepe și ceea ce se pricepe.

Născut într-un sat din stînga Prutului, Nisporeni, din părinți țărani Pavel, rusificat Pavelcu, profesorul aproape n-a avut copilărie și nu-i plăcea să povestească despre satul lui, unde fugise ca să nu fie deportat. Am presupus că nu mai are pe nimeni în sat, de vreme ce nu pomenea niciodată de copilărie. Avea o memorie deosebită profesorul, dar pentru cărți. Viața lui era biblioteca. În privința aceasta îl asemănam cu scriitorul orb Jorge Luis Borges, cel care declară fericit: "Mi-am petrecut viața într-o bibliotecă". De altfel, mai sînt și alte asonante între acești doi, adică apropieri, fără a fi asemănări. Ceea ce m-a contrariat la Vasile Pavelcu era faptul că, deși pietros și bine construit, cu o alură de țăran, nu

În imagine, acad. Vasile Pavelcu

iubea sportul, fiind un șoarece de bibliotecă. Și la fel, cei doi discipoli ai lui: Petre Botezatu și Ernest Stere. Cu Ernest Stere am fost coleg mulți ani la Liceul Internat. Era un grozav înotător, dotat cu o forță atletică. Cel mai voinic din clasă era prințul Sturza Gh., fiu al al Olgăi Sturza. Or, Lae, cum îi ziceam noi, primea să lupte cu trei dintre noi, afară de Stere! Botezatu făcea doar plimbări diurne pînă la Breazu, pasiune pe care i-a transmis-o și profesorului, în luna de ședere la Dorna. Vasile Pavelcu a parcurs o viață uniformă, dedicată în întregime studiului. În privința aceasta, a rămas pentru toată viața studentul studios de la Paris. Căsătorit cu Viorica Racovițză, din familie de mici moșieri, nepoată a lui Emil Racovițză, s-a simțit puțin stingherit de originea lui țărănească și s-a însingurat în lumea universitară și în bibliotecă. Lua prînzul într-o pensiune, seara doamna pregătea ceva frugal; trăiau modest, dar plăcut în căsuța din Sărărie. Vara pleca împreună cu P Botezatu la Vatra-Dornei, la cură de lactate și de aer ozonat. Nu l-am văzut niciodată chefuind, nu făcea excese în nici o direcție. Vasile Pavelcu și-a construit viața metodic, așa cum i-a dictat pasiunea sa. Nu credea în hazard. Era de părerea lui Cornelius Nepos, care susținea "caracterul hotărăște destinul fiecăruia". Pavelcu n-a cunoscut pasiunea vieții, el își alege toate exemplele pentru demonstrațiile sale psihologice din literatură. Îți putea vorbi despre caracterele eroilor lui Shakespeare zece ore, dar habar n-avea de caracterul celor din jur, fiind dezarmat în fața problemelor vieții ca un copil. L-am dus într-o zi cu mașina pînă la Hîrlău și acolo am fost omeniți cu o masă gospodărească de bătrînul profesor Vasile Lișman. Academicianul meu era gata să facă o gafă, pregătindu-se să achite costul mesei. Nu înțelegea de ce i-au dat mîncare și de băut. Îmi amintesc ce tragedie a fost pentru dînsul mutatul din căsuța din Sărărie în apartamentul de bloc din Tătărași. Nu înțelegea rapacitatea proprietarului, care vînduse casa celui care oferise mai mult. Marea problemă o constituia biblioteca. A oferit o mare parte facultății, mai ales cărți de specialitate. A fost refuzat, din lipsă de spațiu, de mobilier. Și astfel, s-a părăduit o bogată bibliotecă, deoarece Pavelcu credea, ca și Borges, de altfel, mai mult în literatură decît în religie, politică și sport la un loc. Nu concepea să-și cheltuiască vreo clipă fără carte. M-a chemat și m-a rugat să iau cît mai multe, să știe că nu se pierd. Punîndu-mi-le în sac, mîngîia fiecare carte, amintindu-i de cutare împrejurare, de lectura într-un parc... Mă durea că trebuia să i le răpesc.

Și uite că viața, longevitatea vieții, mizeriile existenței omenești l-au izolat pe rînd de toate. Mai întîi i-au plecat subalternii de la catedră și prietenii întru psihologie, mai întîi Stere în 1979 la doar 67 de ani, apoi Botezatu în 1981, la 70 de ani. A plecat apoi și Viorica și în apartamentul din str. Ispirescu a rămas el cu cărțile. A urmat pierderea auzului și încet-încet amurgul văzului. De aici încolo începe drama, nu a psihologiei pe care el a descris-o, ci a bătrînului ei ucenic. Cum se poate descurca un bătrîn singur, fără hrană, fără cele necesare vieții, închis într-un apartament bucșit de cărți? Norocul de Comunitatea israelită, care prin regretatul dr. Kaufman, i-a trimis prînzul acasă, și noroc de o vecină de palier, grijulie să-i cumpere cele necesare, mai ales pîine și lapte. Și a trecut an după an, pînă în februarie 1991, cînd nonagenarul savant s-a culcat alături de Viorica, oftînd ușurat. Doar el îmi spunea, cînd ne întîlneam duminica dimineața la cavou, cu flori pentru Viorica: "Fiecare are ideea sa despre moarte și fiecare moartea lui". Mi-am amintit de cumplitii lui ultimi ani, găsind printre hîrtoagele mele un ultim manuscris al său. E intitulat "Conceptul de structură în psihologie". Poate îl vom publica în "Monitorul", ca un omagiu modest adus savantului.

Teatrul " Luceafărul" la ceasul adevărului

Rîndurile de față își propun să aducă unele lămuriri privitoare la starea de lucrun de la Teatrul "Luceafărul", creată de noua conducere a instituției, sub nefericita zodie a haosului și a bunului plac. Și iată o serie întreagă de aspecte:

Teatrul pentru Copii și Tineret din Iași (astăzi Teatrul "Luceafărul") funcționează încă din 1973 ca instituție de spectacole cu **profil mixt: actori - păpuși - marionete - măști - muzică - poezie.**

Începînd din noiembrie 1989, după nenumărate demersuri determinate de darea în folosință a noii construcții a Teatrului - organigrama instituției prevede un număr de 40 de posturi de specialitate artistică; ceea ce corespunde unui teatru cu două secții (copii-tineret) și cu două săli de spectacole cu o capacitate totală de 600 de locuri. Evenimentele din Decembrie '89, precum și cele care le-au urmat, au tot amînat etapa mult dorită de oamenii de teatru - reașezarea instituției pe făgașun noi, atît în ceea ce privește viziunea artistică - repertorială, cît și în ceea ce privește organizarea și administrarea optimă a patrimoniului oferit de noua clădire a Teatrului, în ansamblul său. Forurile locale nu numai că nu au ajutat instituția să se redreseze și să iasă din confuzie și haos, dar, se pare, acestea au creat și întreținut tot felul de conflicte și false probleme, puse în slujba unor interese meschine de grup (angajări de rude și amici, răfuieli vechi etc.), complet străine crezurilor majore ale Teatrului pentru Copii și Tineret.

Așa s-a făcut că, forurile tutelare locale au ajuns să accepte în perioada 1990-1993 subvenționarea unei scheme supraîncărcate, de la un număr de 37 posturi la 31 decembrie 1989, la un număr de 80-90 de posturi în luna iulie 1993. Dintre acestea, numai un număr de 18 sînt ocupate astăzi cu personal de specialitate artistică. În aceste condiții, un ochi avizat (fie el de specialitate artistică, fie de specialitate economico-administrativă), analizînd activitatea Teatrului "Luceafărul", cu statele de funcțiuni în față, descoperă la fiecare pas de tot felul de anomalii:

- Programul repertorial este lipsit de diversitate și varietate - spun oamenii de teatru - iar din această cauză el nu acoperă cerințele unui public format din categorii socio-profesionale distincte (preșcolari, școlari mici, preadolescenți, tineri etc.).

- Sălile de spectacole, precum și celelalte spații aferente sînt folosite numai în proporție de pînă 40%.

- Atelierele de producție, pentru care s-au făcut nenumărate angajări de personal, nu mai produc o premieră, în adevăratul înțeles al cuvîntului, de foarte multă vreme.

- O altă categorie masivă de personal angajat în serviciile de contabilitate, administrație, deservire etc. (60 la număr) nu-și poate exercita atribuțiile de serviciu din cauza lipsei programelor realizate la nivelul capacităților de lucru (săli de spectacole și repetiții, ateliere de producție etc.).

- Activitatea Teatrului de Vară - intrată sub patronajul Teatrului "Luceafărul" din anul 1991 - a fost complet stopată. Este plătit în continuare personalul de întreținere a unor spații în care nu se organizează nici un fel de activitate.

Aspectelor semnalate mai sus li se adaugă tot felul de decizii ale direcțiunii artistice și economice, care nasc la rîndul lor nedumeriri:

- desfacerea contractelor de muncă, fără temei legal, ale unor tineri angajați în teatru - studenți fiind la Facultatea de Teatru: Bălăiță Aurelian, Aron Gianina, Hertescu Carmen, Cristina Chert, Damian Cătălin etc.

- Desfacerea contractului de muncă - fără temei legal - al scenografului Vasile Jurje, al secretarei literare, Oltița Cîntec, al regizorului Silviu Sava Fusu - angajat pe contract de un an pentru organizarea activității la Teatrul de Vară, al unor muncitori scenă, al unui portar, al casierei, al unui organizator.

- Întreruperea - fără temei legal - a contractelor de colaborare cu scenograful Eustațiu Gregorian, pentru spectacolul "Cartea cu Apolodor" după

Gelu Naum.

- Retrogradarea din **funcție - fără temei legal - a** regizorului Constantin Brehnescu - **după o activitate artistică neîntreruptă de 42 de ani.**

- Angajarea fără concurs a unor persoane pe posturi a căror justificare nu este cunoscută de nimeni: plasatori, supraveghetori sală, referenți, ingineri etc., etc.

Mai menționăm și alt gen de decizii ale Direcțiunii, care ridică alte nenumărate semne de întrebare:

- Plata ilegală a unor colaborări artistice de care a beneficiat însuși directorul artistic, Dl. Gh. Macovei. Remunerarea în valoare totală de 140.000 lei la spectacolele "Ochiul Babei", "Vînătorul și vrăjitoarea", "Piticul Barbă-Cot" - pentru scenografie și regie.

Subliniem faptul că, scenografia spectacolelor pomenite mai sus aparține Teatrului Național "Vasile Alecsandri", încă din anii '70-'80 (concepție și execuție). Dl. G. Macovei și-a însușit această scenografie, cumpărînd-o din banii Teatrului "Luceafărul" și încasînd ilegal drepturi pentru concepția artistică.

Aceasta este, pe scurt, atmosfera de creație de la Teatrul "Luceafărul", în momentul de față, acesta este climatul moral apăsător, generator doar de confuzie și haos. De ce o parte a colectivului se complace în această situație este o altă temă de analiză la care sper să participe importanți oameni de specialitate.

Constantin PLUGARU
Iași, 14 iulie 1993

P.S. Cele arătate mai sus au fost aduse la cunoștința Comisiei pentru cultură din cadrul C.J., rămînînd fără ecou.

Din scrisorile, telefoanele și audiențele zilei

■ **DI. TRAIAN MUNTEANU, str. Cerna nr. 20**, este cel care timp de 30 de ani a fost deportat în URSS fără ca astăzi să-i fie recunoscută finețea ca vechime în muncă (a se vedea "Monitorul" din 14 iunie - "T.M., unul dintre românii deportați în URSS, își caută identitatea și drepturile bătrînețiilor"

În urma unei scrisori, la 10 iunie 1992, cu nr. 243683, el a primit de la Ministerul Muncii și Ocrotirilor Sociale următorul răspuns: " Urmare scrisorii dvs. prin care solicitați acordarea unor drepturi în conformitate cu Decretul-Lege 118/1990 vă îndrumăm să vă adresați cu o cerere împreună cu documentația doveditoare la comisia înființată pentru aplicarea acestui decret - comisie care funcționează pe lîngă Direcția muncii și ocrotirilor sociale a județului Iași"

Senatul României, cu adresa nr. 1680 din 2 aprilie 1992, i-a comunicat chiar că această comisie are obligația ca în 30 zile să se pronunțe printr-o hotărîre motivată care poate fi atacată la judecătorie

La 24 mai 1993, la nr. 15384, înregistrează cererea și actele necesare la comisia de la Direcția muncii, dar, deși au trecut cele 30 zile, n-a primit nici un răspuns

În ziua de 12 iulie a fost în audiență la Direcția muncii, iar o doamnă care a primit cetățenii i-a explicat că asemenea cereri nu-s de competența direcției

A doua zi, "Monitorul" l-a ajutat pe dl. Munteanu să expedieze un set de lucrări la Asociația foștilor deținuți politici din str. Mîntuleasa nr.10 București. Poate cineva îl va ajuta. Sîntem informați că dl. colonel Teodor Zaharia, comandantul Poliției județului, i-a promis tot ajutorul. Pe cînd și Direcția muncii Iași, ori chiar Prefectura?

■ **DI. NICOLAE MIHĂILĂ, șos. Nicolina nr. 51, ne informează că n-a primit pensia de două luni de la Oficiul de pensii și solicită funcționarilor respectivi, ca și lucrătorilor de la poștă mai multă operativitate.**

Totodată, relatează că la Alimentara și centrul de carne din zona - piața CUG prețurile practicate sînt deosebit de mari față de cele practicate la alte unități similare din municipiu.

Am consemnat cele de mai sus pentru ca cei interesați să audă și să ia măsuri.

■ **DI. COSTICĂ POPOVICI, Piața Unirii nr.6**, arată că în pagina 14 a ziarului "România liberă" din 12 iulie a.c. se arată că la Timișoara pensionarii călătoresc gratuit - pe mijloacele de transport. Primarul Iașului, fiind tot al Convenției Democratice - ca și la Timișoara - nu s-ar putea să se manifeste aceeași generozitate și pentru pensionarii din Iași?

Sperăm ca dl. primar Constantin Simirad să rețină problema, fie și pentru viitor.

■ **DI. LAURENȚIU SIMIONESCU, str. Sf. Lazăr nr. 6, are cuvinte de contestare a acțiunii "Capcana Poliției".**

Ca și bicicleta ori motocicleta, autoturismul personal a devenit o necesitate pentru oricine care, într-o clipă de răgaz, își ia unealta agricolă și îl vezi parcîndu-și mașina la marginea lanului, apucîndu-se de munca cîmpului...

Sînt zeci, sute de autoturisme în capătul ogoarelor, pe șoselele și drumurile județelor, iar ele vor spori pe măsura trecerii timpului, spune dl. Simionescu.

Iată însă că, în timp ce Liviu Antonesei combătea oprirea circulației în oraș la sosirea președintelui țării la Iași, lucru care nu se întîmplă în alte țări în asemenea ocazii, la noi au început să se înmulțească... coloanele oficiale.

La 10 iulie a.c., de exemplu, în "Monitorul" s-a vorbit despre... "Capcana Poliției" - acțiune întreprinsă în cursul zilei de 8 iulie (într-o zi de joi). Serviciul de circulație al Poliției, care a organizat o coloană de mașini, însoțită de cele ale poliției, cu girofaruri și sirene în funcțiune, ce s-a deplasat pe ruta Iași-Tg. Frumos-Hîrlău, urmîndu-se respectarea prevederilor legale de către participanții la trafic, la întîlnirea unei coloane de mașini oficiale...(într-o asemenea situație conducătorii avînd obligația să oprească, de îndată, vehiculul în afara părții carosabile sau cît mai aproape de bordură ori acostament, pînă la trecerea coloanei - art. 15 din Regulamentul pentru aplicarea Dt. nr. 328/1966) - aplicîndu-se 76 de sancțiuni și reținîndu-se 67 permise de conducere în vederea suspendărilor, plus depistarea unor infracțiuni.

Nu contestăm utilitatea unei asemenea acțiuni - prevăzută în decretul ceaușist. Dar în condițiile scumpirilor actuale, ale utilității mașinii nu ca un obiect de lux, ci ca mijloc de existență (taximetrie, mijloc de deplasare la locul de muncă - unitate economică - ori la cîmp), dacă se imobilizează traficul și se formează această coloană, cine suportă costurile? Dacă o face poliția, din cînd în cînd, e una, dar a obliga cetățenii să suporte acțiunile organizatorice este cu totul alta...

Interesant este că unora din cei 146 de contravenienți din acțiune li s-a șoptit pe sălile poliției că, fiind venite dispoziții pe linie parlamentară, asemenea exerciții cu coloane oficiale se vor organiza tot mai des în viitor. Și-i credem pe zvoniști, de vreme ce parlamentarilor - senatori și deputați - li s-au pus la dispoziție mașini cu șoferi personali. Dacă fiecăruia, indiferent de zi, mai ales în vacanța parlamentară, îi vine în cap să apeleze la Poliție, pentru organizarea unei coloane oficiale pe drumurile publice?

Aflăm tot din "Monitorul" (12 iulie) că duminică, 11 iulie 1993, la săvîrșirea sfințirii bisericii "Pacea" din orașul Botoșani, I.P.S. Daniel, Mitropolitul Moldovei și Bucovinei, a sosit la ora 9,30 sub protecția unui echipaj al poliției. Înțelegem ca doamna Nina Iliescu să se deplaseze în Piața Dorobanți sub protecția poliției ("Expres Magazin" nr.150), dar ce-o fi avut nevoie de protecția poliției Mitropolitul, pentru că doar "a fost întîmpinat cu dragoste și smerenie de mile de credincioși"?

De cine s-o fi temînd Mitropolitul?

Că noi, ca binecredincioși, am început să cîntăm cu mare încredere slova bisericească "Cu noi este Dumnezeu..."

În orice caz, asemenea acțiuni polițienești sînt germenii cultului personalității și al dictaturii polițienești despre care începusem să uităm. Poate nu e așa, dar, vorba lui Liviu Antonesei: să fim atenți!

Ion N. OPREA

S.C. MOLDOMOBILA S.A. Iași
anunță pe cei care au depus cereri pentru ocuparea postului de
conducător auto
să predea actele solicitate la Biroul S.P.I. pînă la data de 15.07.1993 și că data concursului este 21.07.1993, ora 9.00 la sediul unității.
Vor fi primiți la concurs numai cei care au dosarul complet.

S.C. LEDIF S.R.L.
cu sediul în str. Crișan nr. 12
tel. 11.50.21
EXECUTĂ
pe bază de comenzi ferme
încălțăminte pentru femei și bărbați din piele
încălțăminte protecție (bocanci cu talpă matriță 65%)
într-o gamă variată de modele
în loturi de 500 - 5000 perechi lunar
Prețuri de achiziție excepțional de avantajoase:
între : 4.600 - 5.500 lei încălțăminte femei
4.800 - 5.600 lei încălțăminte bărbați
Aceste produse le puteți găsi în magazinul "Daniela" din Alexandru cel Bun

Vacanța fotbalistică

Multe nume noi la "Constructorul"

■ *Vor reuși Mardare, Stănișteanu, Cepoi, Sănduleanu și ceilalți să prindă echipa?*

Promovarea echipei de fotbal Constructorul Iași în Divizia A, datorată în mare măsură și unei seriozități dovedite în timp, a atras mulți jucători veniți de prin alte părți care doresc să-și ofere serviciile teamului din Katanga. Ieri, la antrenamentul de dimineață, terminat cu un joc la două porți (plăcerea fotbaliștilor!), încercau să "prindă" lotul și cîțiva jucători mai puțin cunoscuți de ieșeni. Este vorba de Mihai Lungu (Vrancart Adjud), un tînăr de 22 de ani, fost component al lotului național de juniori, goal-keeper-ul Mardare (A.S.A. Cîmpulung) al cărui transfer s-a definitivat, Stănișteanu ("liderul" echipei din Vaslui), Ivănică de la FEPA '74 Bîrlad, Cepoi (Ceahlăul P. Neamț) și, nu în ultimul rînd, doi foști juniori ai echipei Liceului cu Program Sportiv Iași, Sănduleanu (un portar de aproape 2 m!) și Niță. Lupta pentru obținerea unui loc în primii unsprezece este foarte dificilă și cu siguranță că numai prin valoare noii sosiți vor reuși să "spargă" omogenitatea echipei de pe Maracana. Dar, după cum se știe, în fotbal nu se ține cont de nume sau numărul anilor, ceea ce primează fiind randamentul și forma sportivă!

Leonard CĂNĂNĂU

Rompres transmite

■ *Top Tenis*

După ce s-a terminat și Wimbledonul, să vedem cum mai arată clasamentele internaționale la zi ale tenismenilor

Simplu masculin: 1. Pete Sampras (SUA) 4197 p.; 2. Jim Courier (SUA) 3842 p; 3. Stefan Edberg (Suedia) 3230 p.; 4. Boris Becker (Germania) 2786 p.; 5. Sergi Bruguera (Spania) 2551 p.; 6. Ivan Lendl (SUA) 2249 p.

Simplu feminin: 1. Steffi Graf (Germania) 341,61 p.; 2. Monica Seleș (Iugoslavia) 278,98 p.; 3. Arantxa Sanchez (Spania) 245 p.; 4. Martina Navratilova (SUA) 216,02 p.; 5. Gabriela Sabatini (Argentina) 160,23 p.; 6. Conchita Martinez (Spania) 153,17 p.

■ *Universiada: voleibalistele în semifinală*

Echipa feminină de volei a României s-a calificat pentru semifinalele turneului din cadrul Jocurilor Mondiale Universitare care se desfășoară în localitatea americană Buffalo. În sferturi, fetele noastre au învins cu 3-0 (11, 4, 10) echipa Chinei. Celelalte rezultate: Elveția - Rusia 3-1; SUA - Slovenia 3-0; Japonia - Franța 3-0

■ *Tatăl tenismenei franceze Mary Pierce a fost rănit*

Jim Pierce, tatăl tenismenei franceze Mary Pierce, a fost rănit de un bodyguard al fiicei sale în luxosul hotel Victoria din mica localitate Latina, din sudul Romei.

Venit la hotel pentru a-și vedea fiica, "papa Jim" a avut o scurtă altercație cu unul din bodyguarzii lui Mary, Michel François Bosio, după care acesta a aplicat o lovitură de cuțit ghinionistului părinte, provocîndu-i o rană ușoară. Ambii protagoniști au fost duși la Poliție, fiind apoi imediat eliberați.

Reamintim că WTA (Asociația Tenismenelor Profesioniste) i-a interzis lui Jim Pierce accesul pe terenurile de tenis pînă la sfîrșitul anului, din cauza comportării excentrice a acestuia la partida pe care fiica sa a susținut-o cu americana Kimberley Po în cadrul turneului de la Roland Garros.

G.I.N.

Din culisele sportului

■ *Agassi a primit un cadou frumos*

Celebrul tenisman american Andre Agassi are foarte mulți suporteri în țara sa. Unul din aceștia este și patronul clubului de hochei pe gheață "Los Angeles Kings", care i-a făcut cadou un avion particular de mic litraj! Cu acesta, Agassi va putea să se deplaseze mai rapid în pauzele dintre turnee și să ajungă mai des pe acasă. O curiozitate: avionul costă nici mai mult nici mai puțin de 2 milioane de dolari...

■ *IAAF face clasamente*

Federația Internațională de Atletism (IAAF) a făcut un clasament al celor mai bine organizate turnee atletice din acest an. În fruntea topului se situează mitingul atletic de la Lievin (în Franța), urmat de cele de la Stuttgart, Fairfax (SUA), Budapesta și Stockholm. În consecință, aceste turnee vor primi anul viitor "subvenții" apreciabile din partea IAAF.

■ *De ce un picior negru?*

Într-un interviu acordat ziarului francez "Libération", tenismanul Boris Becker declara: "Cînd mă trezesc dimineața am nevoie de cineva care să-mi dea un picior în fund pentru a mă dezmetici..." Gazetele de extremă dreaptă din Germania n-au întîrziat să exclame: "Bine, bine, dar de cè un picior negru?" Aluzia la Barbara Feltus, logodnica de culoare a lui Boris, este mai mult decît vizibilă.

■ *Secretul Franței*

Toată lumea a rămas surprinsă în fața progreselor făcute de baschetul francez în ultimii ani: cîștigarea Cupei Campionilor Europeni de către Limoges, titlul continental obținut la C.E. de juniori și locul 4 la C.E. de seniori din 1991. Secretul acestor succese este, probabil, unul singur: în Franța sînt legitimați peste 400 mii de practicanți ai baschetului, adică de două ori mai mulți ca în Rusia sau Croația (pentru a da cele mai grăitoare exemple!).

■ *Pavarotti cîntă (și) pentru cai*

Marele tenor italian Luciano Pavarotti a anunțat că pe data de 2 septembrie va da un concert extraordinar la Champs de Mars, cu ocazia Mastersului ecvestru este binecunoscută echitației de la Paris. Pavarotti, a cărui atracție pentru sportul (el fiind organizatorul unui concurs anual de călărie la Modena), a mai declarat că toate fondurile obținute în acest concert vor fi donate copiilor orfani.

■ *Campionii recordurilor*

Statisticienii americani au stabilit că atletul Kevin Young a alergat cele mai multe curse (10) de 400 mg sub 48 de secunde într-un singur sezon. Este urmat de Danny Harris, cu 9 astfel de reușite în 1990, și de legendarul Edwin Moses, cu 7 curse sub 48 de secunde în 1983.

Ion C.

Tragerea la sorți în Cupele Europene la fotbal

Dinamo și Rapid în luptă cu "Il Calcio"!

Evenimentul tragerii la sorți pentru Cupele Europene la fotbal a fost așteptat cu multă nerăbdare de iubitorii sportului cu balonul rotund. Verdictul zeiței Fortuna a fost extrem de favorabil pentru Universitatea Craiova (Cupa Cupelor), nici letonii de la RAF Jelgava, nici echipa feroeză Havnarboldfelag nu pot pune probleme jucătorilor din Bănie. Un culoar relativ bun au prins Steaua (CCE) și Gloria Bistrița (Cupa UEFA). Militarii bucureșteni vor întîlni, mai mult ca sigur, pe prima echipă a Croației (Croația Zagreb), care va trece în mod cert de o altă echipă feroeză cu un nume imposibil de pronunțat: Tofta Itrottarfelag. Nici echipa din Zagreb, în ciuda "numelui", nu va fi un obstacol prea dificil, știut fiind că mirajul dolarilor și spectrul războiului au mînat pe cei mai buni jucători croați spre Occident. Cît despre bistrițeni, sorții le-au hărăzit și lor o echipă dintr-un campionat liliputan: Maribor Branik (Slovenia). În schimb, Rapid și Dinamo vor trăi clipe grele în Cupa UEFA. Cele două echipe italiene Inter și Cagliari s-au numărat printre fruntașele campionatului peninsular recent încheiat. În cele ce urmează vă vom prezenta succint cele două adversare ale echipelor bucureștene.

■ *F.C. Internazionale Milano - adversara rapidiștilor*

Club înființat în 1908. De 13 ori campioană, a învins în 4 cupe ale Italiei. A cîștigat de două ori CCE: în 1964, 3-1 cu Real Madrid la Viena și în 1965, 1-0 cu Benfica Lisabona la Milano (cu: Picchi, Facchetti, Guarneri, Mazzola, Jair, Peiro, Suarez, Gorso și "magul" Helenio Herrera la timonă). A cucerit Cupa UEFA în 1990 (2-0 și 0-1 cu AS Roma). În campionatul trecut a obținut locul 2 cu lotul: Zenga, Abate (portari) - Battistini, Bergomi, De Agostini, Ferri, Montaniari, Paganin, Rossini, Tramezzani (fundași) - Berti, Bianchi, Desideri, Orlando, Sammer (revenit ulterior în Germania), Matthaus (transferat în primăvară la Bayern Munchen), Salimov (rus), Veronese (mijlocaș), Fontolan, Pancev (macedonean), Pollio, Schillaci și uruguayanul Ruben Sosa (atacanți). Antrenor: Osvaldo Bagnoli.

■ *U.S. Cagliari - adversara lui Dinamo*

Club înființat în 1920 în capitala insulei Sardinia. Campion în 1970 (jucau pe atunci Martiradonna, Riva, Domenghini, Boninsegna). În ediția 1971 a CCE a fost eliminată în optimi de Atletico Madrid. În campionatul trecut a terminat pe locul 6. Stadion: Sant'Elia (unde în 1990 s-au desfășurat meciurile grupei F ale Campionatului Mondial). Pentru că bursa transferurilor este încă în desfășurare în Italia, nu vă putem oferi decît lotul folosit în campionatul recent încheiat: Ielpo, Di Bitonio (portari) - Festa, Firicano, Napoli, Pancaro, Pusceddu, Villa, Villoresi, Wilson (fundași) - Ancis, Bisoli, Gaudenzi, Herrera (uruguayan), Mattioli, Tejera (uruguayan), Nardini (mijlocași) - Bresciani, Cappioli, Francescoli (uruguayan), Oliveira (brazilian, naturalizat belgian), Crihiti (atacanți). Antrenor Carlo Mazzoni.

G.I. NICOLAE

Ca achiziții certe pentru noul sezon se dau cunoscuții jucători olandezi Dennis Bergkamp și Wim Jonk. De cinci ori s-au întîlnit "nero-azzuri" cu echipele românești. Iată rezultatele: 1963-1964 Inter Milano - Dinamo 6-0 și 1-0 (CCE, tur II); 1964-1965 Dinamo - Inter 2-1 și 0-2 (CCE, tur II); 1980-1981, Inter - Universitatea Craiova 2-0 și 1-1 (CCE, tur I); 1981-1982, Inter - Dinamo 1-1 și 2-3 (Cupa UEFA, tur II) 1984-1985, Sportul Studențesc - Inter 1-0 și 0-2 (Cupa UEFA, tur I).

Singura calificare a unei echipe românești în dauna lui Inter a fost deci în toamna lui 1981 realizată de către Dinamo. La Milano au înscris Pasinato și Custov. La București, Dudu Georgescu a deschis scorul imediat după pauză, a egalat Altobelli și au urmat prelungirile (prelungiri care au dat ocazia poporului român să-și manifeste pregnant "dragostea" față de cel mai iubit fiu, deoarece televiziunea a întrerupt transmisia pentru a prezenta în direct o "grandioasă manifestare"). În min. 92, Prohaszka (actualul antrenor al Austriei) a adus pe italieni în avantaj și numai o minune ne mai putea salva. Minune care au realizat-o Augustin și Orac (ultimul și-a permis luxul să rateze și un penalty la 3-2) întorcînd rezultatul în favoarea lui Dinamo!

... și Enzo Francescoli, uruguayanul lui Cagliari

PRONOSPORT

Concursul din 17 iulie

1. Rapid București - Trelleborgs (Suedia) 1, x. Singura șansă a bucureștenilor de a cîștiga grupa lor este să învingă sîmbătă în fața suedezilor și apoi să nu piardă la Saarbrucken.

2. Oțelul Galați - Sigma Olomouc (Cehia) x, 2. După două înfrîngeri consecutive, gălățenii nu mai au ce aștepta de la această ediție a Cupei Intertoto. Cehii au, însă, șanse la un loc fruntaș...

3. Halmstads BK (Suedia) - Brondby (Danemarca) 1 Surprinzător de slabă forma în care se află Brondby: ea nu a reușit să-și adjudece încă nici o victorie, spre deosebire de adversara ei, care are deja două în cont.

4. Rapid Viena (Austria) - Yantra Gabrovo (Bulgaria) 1 Vienezii sînt lideri în grupa I cu 4 puncte din 2 meciuri, iar o victorie în meciul de sîmbătă le-ar acorda șanse mari de a termina întrecerea învingători

5. Lyngby (Danemarca) - Korinthos (Grecia) 1 După două înfrîngeri la scor cu Rapid București și Saarbrucken, grecii vor beneficia, probabil, de același "tratament" și în Danemarca.

6. Austria Viena (Austria) - Pogon Szczecin (Polonia) 1. Austriecii vin la acest meci după o victorie în deplasare la Kobenhavn, iar polonezii n-au cum să-i oprească (în mod teoretic) din marșul lor triumfal

7. F.C. Kobenhavn (Danemarca) - Lausanne Sports (Elveția) x, 2 După primele două meciuri disputate Kobenhavn nu a reușit să cîștige nici măcar un punct. E greu de crezut că Lausanne îi va da această șansă.

8. Videoton (Ungaria) - Dunajska Streda (Slovacia) 1. Meciul dintre echipele clasate pe ultimele două locuri ale grupei a 4-a pare deschis oricărui rezultat. Probabil că avantajul terenului propriu va decide.

9. Odense B.K. (Danemarca) - Malmo F.F. (Suedia) 1, x, 2. Acesta este capul de afiș al etapei, deoarece se întîlnesc principalele candidate la cîștigarea grupei a 4-a, iar meciul e la fel de echilibrat, ca și cel anterior...

10. Maccabi Tel Aviv (Israel) - VfB Leipzig (Germania) x, 2. E greu de crezut că între o reprezentantă a fotbalului german și una a celui israelian mai există semne de întrebare, dar nu se știe niciodată

11. VfL Bochum (Germania) - F.C. Zurich (Elveția) x Elvețienii conduc în grupa a 6-a cu 4 puncte din două meciuri. Această poziție îi obligă la o prestație pe măsură în meciul de la Bochum.

12. Aarhus G.F. (Danemarca) - Casino Salzburg (Austria) 1 Austriecii vin după o înfrîngere pe teren propriu cu Young Boys Berna și conturile lor "morale" sînt la pămînt.

13. F.C. Aarau (Elveția) - Dynamo Dresda (Germania) 1 Între campioana "Țării Cantoanelor" și o codașă a Bundesligii diferența de valoare trebuie să fie cel puțin vizibilă

Ion C. TEODOR

Mai rău ca la noi!

Fotbal în zăngănitul armelor

■ *El Salvador: la marile derby-uri, accesul spectatorilor este interzis.*

■ *Honduras: elicopterele survolează terenul în permanență iar echipa națională se deplasează cu avioane militare.*

"Cînd Atletico Marte (echipa armatei salvadoriene) joacă, măsurile de securitate sînt inimaginabile. Uneori, se ajunge chiar la interzicerea spectatorilor pe stadion!" (mijlocașul Guillermo Rivera). Sînt sechele ale interminabilului război civil, militarii înspăimîntîndu-se și acum de un eventual atac al gherilelor. Stare de lucruri care a provocat o scădere sensibilă a numărului spectatorilor la meciuri. Există, evident, și opinii contrare. Selecționerul echipei naționale, Flavio Ortega, un brazilian care a jucat prin anii 70 la o echipă locală (Atletico Verdum), declara: "Nu mă amestec în politică, dar cred că disciplina militară a avut efecte pozitive atît asupra organizării, cît și a nivelului fotbalului și al celorlalte sporturi." Fiecare om are opinia lui, dar poate e bine de alăturat declarația lui Ortega cu ceea ce vom relata puțin mai jos despre situația antrenorului echipei Hondurasului, mai ales că ne referim la țări cu statute similare. Atît în politică, cît și în armată sau fotbal! Într-adevăr, atît în Salvador, cît și în Honduras, influența militară nu se limitează doar la patronajul cîtorva echipe. Rar găsești un club care să nu aibă cel puțin cîte un militar în conducere. Cît despre federații, armata controlează totul și în special comisiile de selecție. Hondurasul se poate mîndri că a reușit să catapulteze un general (Daniel Bali Castillo) tocmai în fruntea Confederației Americii Centrale de Fotbal (CONCACAF). Explicația, simplă de altfel, a acestei neobișnuite implicări o oferă Gilberto Yearwood (internațional hondurian). "Ei se servesc de fotbal în loc să servească fotbalul."

Generalul Luis Alonso Discua (șeful forțelor armate honduriene) și aghiotantul său, generalul Raynaldo Andino, năvălesc în biroul președintelui republicii, Rafael Callejas și exprimă doleanțele Federației: 100.000 de dolari pentru organizarea Campionatului centroamerican pe națiuni, 40.000 de franci pentru Yearwood ca nu cumva să se transfere în Peru, casă, mașină, prime și un salariu lunar de 120.000 franci pentru selecționerul Jose Estalisnao Malinowski, adus din Uruguay. În mai puțin de un an de cînd uruguayanul a preluat cîrma națională honduriene, aceasta a înghițit de la buget 5 milioane de franci, sumă imensă pentru o țărișoară ca Hondurasul! "Disciplina militară are efecte pozitive", cum spunea Ortega, omologul, salvadorian al lui Malinowski. În deplasări, echipa beneficiază în permanență de un avion militar. "Militarii știu că oamenii sînt nebuni după fotbal, lată de ce ne satisfac prompt toate cererile" explică, nu fără puțin cinism, selecționerul Malinowski.

Mass-media află cu greu despre aceste impresionante desfășurări financiare. Nimic de mirare, din moment ce posturile principale RTV și cotidienele de mare tiraj sînt toate în mîine forțelor militare, care sînt extrem de discrete în aceste probleme. În schimb, în jurul stadioanelor, "forța militară" sare în ochi. Militari înarmați pînă în dinți, grupe de trăgători infiltrate printre spectatori, cîini special antrenați pentru detectarea olfactivă a explozivelor, într-un cuvînt tot tacîmul. La meciurile internaționale, elicopterele survolează terenul în permanență.

Fotbalul rămîne, deci, pentru militarii centroamericani un mijloc mai presus de orice pentru a-și etala și justifica puterea, iar în rest, foamete, sărăcie, analfabetism etc. etc. Situație cu puține șanse de schimbare.

Traducere și adaptare
G.I. NICOLAE

S.C. IMPEX AMICII S.R.L.
angajează prin selecție:
dulgheri
fierari betoniști
de înaltă calificare pentru lucrări în străinătate
Cei interesați se vor prezenta la sediul firmei din Str. Elena Doamna nr. 55 (telefon 112763) în zilele de 14 - 15 - 16 iulie pentru întocmirea formelor.

Vărul regelui Spaniei este acuzat de corupere de minori

Inculpat de răpire de copii și ademenirea minorilor, don Rafael de Medina Fernandez de Cordoba, duce de Feria și marchiz de Villalba, nobil de Spania și văr al regelui, a spus judecătorului său: " Da, iubesc omul femeilor ușoare..."

Acum cîteva zile, domnul Duce era îmbrăcat ca un prinț. Costum bleu-marine, cămașă englezească, cravată de mătase, părul aranjat după moda andaluză. Am fi putut crede că se duce la o gală de binefacere. Cînd a intrat în biroul judecătorului de instrucție și-a aranjat o șuviță de păr rebelă și a încercat un zîmbet. Don Rafael din Villalba, nobil de Spania, vărul regelui, descendent al..., supranumit și "Cumințelul", cu un aer de superioritate, a fost poftit să se instaleze într-unul dintre fotoliile Empire de către magistratul Maria de la Olivo Morillo. La Sevilla, chiar și birourile judecătorilor au aerul unor muzee. Domnul Duce nu ar fi putut niciodată să-și închipuie că această tînără doamnă așa de amabilă, așa de politicoasă îl va învinovăți de răpire de copii, de ademenire de minori și de trafic de stupefiante. Și totuși, pe un ton neutru, judecătorul a îndrăznit. Vărul regelui este pasibil de mai mult de 30 de ani de închisoare. Afară, pe culoarele tribunalului din Sevilla, era aproape o rebeliune. Fotografii vroiau să imortalizeze pentru istorie acest moment excepțional, cînd unul dintre nobilii iberici iese cu cătușe, ca un om obișnuit. Domnul Duce a ignorat acest "tapaj" și a răspuns placid la întrebări. D-nul Duce are educație și stăpînire de sine.

El are 50 de ani, dar pare de 70. Se consideră el în afara unui scandal care ar putea pune într-o lumină proastă toți descendenții ce vor veni de acum înainte? Cînd tînăra magistrată i-a pus întrebarea: "Cunoașteți mijloacele de prostituție în Sevilla?" don Rafael a inspirat profund și a murmurat: "Da, doamnă, sînt un om al femeilor ușoare".

Imediat după aceea, domnul Duce a fost condus la închisoare sub tirul flash-urilor. Din acea zi de 6 martie, presa spaniolă a publicat o multitudine de articole asupra afacerilor Ducelui de Feria.

Familia Mediacelli în Spania posedă cel puțin 165 titluri nobiliare, precum și o sumedenie de palate în Castillia, Andaluzia și terenuri în 4 colțuri ale Spaniei. Ce i se reproșează de fapt lui Rafael, al 13-lea copil al ducesei? De a fi luat de la un prieten de al său de 17 ani, o fetiță de 5 ani, Ana Maria, dintr-un cartier sărac al orașului pentru a o conduce în unul din apartamentele sale din Piața Lopez de Pintado, la cîțiva pași de palatul familiei, Casa de Pilatos.

Ducele de Feria era o fantomă sosită de-a dreptul din Evul Mediu. Un domn în vîrstă, demodat, care practică viciul ca divertisment.

Scenariul de scandal reconstituit de anchetatorii din Sevilla este copleșitor. Don Rafael este un călător, un bunic pasionat de fotografie. De mai mulți ani încoace el organizează petreceri foarte speciale pe terasele de la Casa de Pilatos.

Invitații săi erau recrutați din cluburile non-conformiste, cabarete sau cartiere dubioase ale Sevillei. La primul etaj al palatului, don Rafael și-a instalat "vizoare" în pereți pentru a putea fotografia scene picante ale convivilor săi. Amator de cocaină, de droguri afrodisiace și de clișee Polariode cu copii goi, don Rafale jură totuși că nu a făcut niciodată gesturi echivoce cu fetițe mici. Apropierea lui era pur "artistică". În cursul investigațiilor, poliția a descoperit duzine de fotografii confirmînd tendințele pedofile a depravatului Rafael. Nobilii Spaniei nu sînt totdeauna la înălțime.

"Acest scandal împroașcă toată Spania, spune Luisa Isabel Alvarez de Toledo, ducesă de Medina - Lidovia, verișoară a familiei lui don Rafael. Mi-a telefonat pentru a-mi cere să tac, să nu răspund ziariștilor. Am refuzat". Sînt 20 de ani de cînd "Ducesa Roșie" a fost închisă de Franco pentru a-i fi susținut pe greviști în una din cărțile sale. Verișorii săi castelani nu au făcut nimic atunci pentru a-i veni în ajutor. De această dată, ei au tăcut din nou și s-au retras în liniștea palatelor sevillene. Aristocrația spaniolă din zilele de azi iubește mult discreția. Și aceasta nu este doar o chestiune de gust. Ajungînd la putere, regele Juan Carlos a cerut verilor săi să trăiască în pas cu moda. El a refuzat să se înconjoare de o curte a lui. De-a lungul a mai mult de zece ani, el a refuzat să primească oficial reprezentanții Consiliului Înalților Nobili, consiliul înțeleptilor compus din 113 membri printre care și fratele mai mic al lui Rafael.

Regele nu iubește curtezanii. În Casa de Pilatos, în inima vechii Sevillii, familia păstrează liniștea. De aproape doi ani, mama lui Rafael îi reproșează excapadele nocturne și aceste frecventări dezonorante. La ce bun? În noiembrie 1992, ducesa, supranumită "Mimi", a schimbat toate broaștele de la ușile palatului pentru a-l împiedica să aducă "fete cu viață ușoară".

În acea perioadă, Rafael a trebuit să se exileze într-un apartament situat la 300 de metri de palatul ducal: acolo unde a fost dusă Ana Maria.

Nimic nu era în stare să îl oprească. Chiar avertismentele, care au venit, fără îndoială, din mai multe direcții, nu au fost în măsură să-l pună nici măcar pe gînduri. El se credea de neatins.

Abia cînd poliția a percheziționat casa din Pilatos, don Rafael a înțeles că nimic nu-l mai putea proteja.

În închisoarea din La Ranilla, Rafael Medinacelli își așteaptă procesul cu seninătate. Maniacul Polariodului nu mai are decît o obsesie: să-și salveze sufletul. **(Traducere din "Le nouvel Observateur")**

TELEFOANE UTILE

- SALVARE: 961
- POMPIERI: 981
- POLIȚIE:

Inspectoratul Județean - 146666, 140020, 146840; Municipiu - 146850; Serviciul Circulație - 140070.

- AGENȚIA CFR: 147673
- INFORMAȚII GARĂ: 146333
- AUTOGARĂ: 146587
- AGENȚIA TAROM: 115239
- INFORMAȚII AEROPORT: 178126
- STAȚII PECO:

Baș Ceauș - 176865; Aurel Vlaicu - 175812; Bucium - 132891; Crișan 112182; Păcurari 164142; Sărărie 147480.

- DISPECERATE:

RA Gaz-Metan - 141737; RA Apă-Canal 142451; Renel - 147070, deranjamente - 147070; Termoficare 141956; RA Locuința - 112434; Telefoane - Deranjamente - 921; Protecția mediului - 147010.

- GARDA FINANCIARĂ: 112851, 112427
- ADMINISTRAȚIA FINANCIARĂ: 143030
- NOTARIAT: 147574
- TRIBUNAL: 146300
- PROCURATURĂ: 146630
- CAMERA DE COMERȚ: 117757.
- CENTRUL MILITAR JUDEȚEAN: 146370
- HOTELURI: Moldova - 142225; Traian - 143330; Unirea - 142110; Sport - 137817.
- POLICLINICA CU PLATĂ: triaj informații - 117244.
- OFICIUL JUDEȚEAN PENTRU PROTECȚIA CONSUMATORILOR: 145392

MICA PUBLICITATE

ELECTRONICE

• Vînd imprimante Hyndai, format A3, compatibile Epson și IBM, 310.000 lei. Tel. 140018. (11467)

• Vînd radiocasetofon stereo, românesc, cu mecanism import Japonia. Tel. 151704. (11366)

CASE, TERENURI

• Vînd urgent apartament 3 camere, preț negociabil, zona Alexandru cel Bun. Tel. 150859. (10413)

• Vînd apartament 2 camere, confort II, parter, Tătărași, cu posibilități privatizare. Tel. 138368. (10411)

• Vînd 500 mp teren construibil, zona CUG.1, preț 4000 lei/mp. Tel. 147653, între orele 18,00 - 22,00. (11314)

VÎNZĂRI

• Vînd dozator nou, compus din sifon care răcește, și două sortimente sucuri. Tel. 177194. (10412)

• Vînd scaune și fotolii ergonomice. Tel. 147596, str. Alecu Russo 3 (Copou). (11357)

• Vînd 400 litri petrol lampant, preț oficial. Tel. 117762, între orele 15,00-20,00. (10410)

• Vînd fax și xerox. Tel. 125492.

• S.C. CAPITOLIU vinde ciment. Tel. 154416. (11462)

• Vînd certificate de proprietate, preț fix 70.000 lei/buc. Tel. 129203 sau 129204. (11467)

• Vînd pătuț copil. Tel. 170881. (10415)

• Vînd acțiuni BANKCOOP. Tel. 142443. (11315)

• Vînd semințe de lucernă, Pușkin, P5., camera 78, sau E1. Codrescu, camera 58. (11364)

CUMPĂRĂRI

• Cumpăr difuzoare înalte de format mic. Tel. 142446, între orele 10,00 - 18,00.

ÎNCHIRIERI

• Caut garsonieră (apartament), (semi) mobilat(ă), ofer 10-12 mil. lei, plata lunar. Tel 176918, 172557, int. 21.

SCHIMBURI

• Schimb apartament 3 camere pentru apartament 2 camere și garsonieră. Tel 165194. (10414)

PIERDERI

• Pierdut carnet student pe numele Tupa Fănel Valentin. Îl declar nul. (11367)

OFERTE SERVICII

• Filmări video. Tel. 114422 (11339)

• Filmări video de calitate. Tel. 142528. (11142)

• Filmări video, seriozitate. Tel. 116710. (11156)

LOCURI DE MUNCĂ

• Societate comercială, angajează confecționere. Tel. 130231 (11307)

• S.C. SUT S.A. Iași, str. Rampei nr. 9 A, organizează concurs pentru ocuparea unui post de C.F.I.-ist. Condiții: studii superioare de specialitate, vechime minimă de 6 ani în funcții economice, cu experiență în activitatea de contabilitate-finanțe, prețuri. Înscrierile se fac pînă în data de 22 iulie 1993. Relații suplimentare la telefon 154193, director economic.

FELICITĂRI

• Cu ocazia aniversării zilei de naștere, colegii, subalternele și subalternii urează tînărului redactor șef al "Monitorului", domnul FLORIN FLORESCU, sănătate, fericire, la mulți ani și la mulți bani!

MATRIMONIALE

• Intelectuală, 42 ani, minionă, doresc să cunosc domn cu studii superioare, 1,70-1,75, divorțat și foarte, foarte serios. Pentru corespondență, C.P.1073, O.P. 4, Alina. (10408)

• Italian, patron office import-export diamante, pietre prețioase și aur, absolut singur înăuntrul sufletului, necăsătorit, stare materială foarte bună, 48 ani, cu spiritul încă tînăr, prezentabil, de o fidelitate absolută, nebăutor, nefumător, maximă seriozitate, caut exclusiv domnișoară/doamnă tînără, frumoasă, afectuoasă, 20/35 ani, chiar și divorțată, interesată de cunoașterea mea doar în scopul unei căsătorii din dragoste. Scrieți-mi, atașînd o fotografie. Adresa mea: Camerin Giorgio, Via San Salvatore 38/F, Valenza (AL), Italia, tel. 0131/953117. NB. Telefonare non serve, non voglio/Scrivetemi tassati-vamente in italiano, non importa errori, per foto intendo faccia, fronte e profilo, intera persona, in piedi, fronte e profilo, la descrizione deve esser dettagliata piu'possibile, e'inutile scrivere senza i requisiti richiesti, la lettera verra'cestinata. Se dopo i tempi tecnici postali non ricevete riposta, la riposta vi e'gia stata data e'negativa non solecitate grazie. Tutto si fara'per corrispondeza fino alla mia decisione d'incontro.

CONDOLEANȚE

• Colectivul atelierului prelucrare textilă, schimbul A, secția Fire I, este alături de dna Emilia Chirilă în aceste momente grele pricinuite de decesul mamei soacre. Sincere condoleanțe familiei îndoliate. (10407)

• Familiile Cașotă Valy și Butincu Irinel sînt alături de dna Liliana Gociu în aceste momente grele pricinuite de decesul soțului, ing. ION GOCIU. (11365)

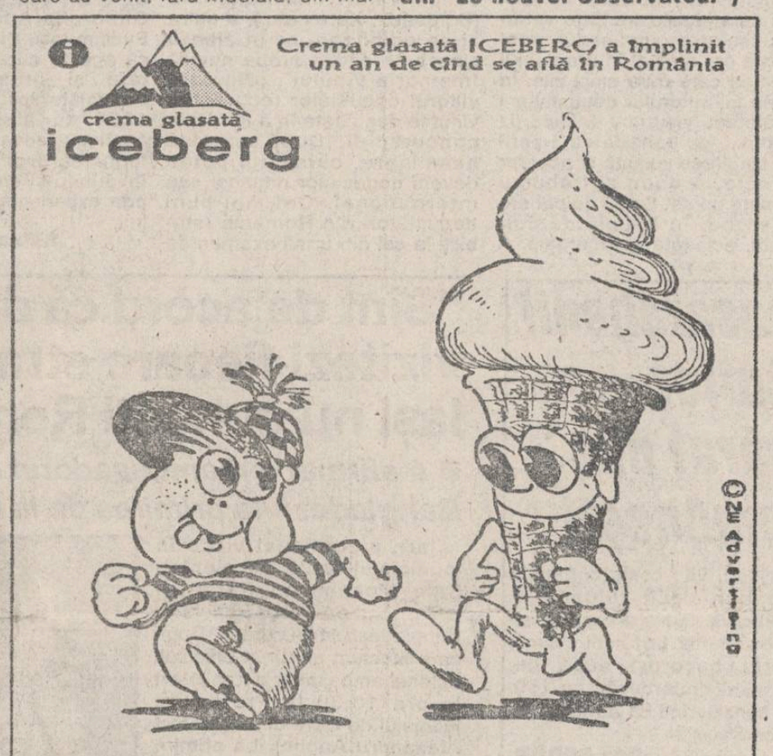

FUNDAȚIA ACADEMICĂ "PETRE ANDREI"

din Iași, autoare a sondajului de opinie Libertățile Academice și Autonomia Universitară, distribuit ca document oficial al Conferinței Internaționale a Universitarilor, organizată de UNESCO, la Sinaia, între 5 și 7 mai 1992 fundație afiliată la Federația Europeană a Școlilor (FEDE) care este abilitată cu statut consultativ la Consiliul Europei

aduce la cunoștința candidaților că face înscrieri pentru

CONCURSUL DE ADMITERE

în anul universitar 1993-1994, după cum urmează:

Facultatea	Forma de școlarizare
Drept	- cursuri de zi și cu frecvență redusă
Economie	- cursuri de zi și cu frecvență redusă
Psihologie-Asistență Socială	- cursuri de zi și cu frecvență redusă

Se fac înscrieri, pentru absolvenții cu examen de bacalaureat, pînă la data de 16. 07. 93.
Admiterea se efectuează pe bază de teste în zilele de 17 și 18.07.93
Înscrierile se fac la sediul Fundației, str. Theodor Burada nr. 5, Iași, telefon 098/112003

Anunțurile pentru mica publicitate se primesc la birourile noastre din Bd. Copou nr.19, Agenția de turism "AMIRAL" (lîngă cofetăria "Opera") și la sediul redacției din str. Smîrdan nr.5, între orele 8,30 - 15,00.

monitorul

Director onorific:
AUREL LEON

FLORIN FLORESCU
redactor șef

DAN RADU
redactor șef adjunct

Tudor Agavriloaei - secretar general de redacție

EVENIMENT: TONI HRIȚAC (șef-secție), Eduard Caloță, Mihaela Cănănău, Vasile Cojocariu, Dan Fodor, Cristian Hanganu, Dumitru Hariga, Sorin Simon, Adina Scutelnicu, Ovidiu Scutelnicu, Vali Știrbu.

FOTOREPORTER: Constantin Plop

POLITIC: OVIDIU ȘIMONCA, Radu Mesniță, Lucian Postu, Cristian Racu.

EȚONOMIE: COSTEL STROESCU, Mihaela Brezeanu, Alin Tocan.

REPORTERI SPECIALI: Cornel Cristoiu, Dorin Popa.

SPORT: G.I. NICOLAE, Leonard Cănănău, G. Anghel, Victor Grădinariu, I.C. Teodor.

REDACTOR DE SERVICIU: Ion N. Oprea.

GRAFICĂ: Lucian Amarii, Daniel Melinte

RECLAMĂ-PUBLICITATE: DANIEL SÎRBU, Cătălina Ailiesei, Liliana Cozma, Maria Vornicu.

CULEGERE - TEHNOREDACTARE COMPUTERIZATĂ: Cornelia Agavriloaei; Cerasela Cirimpei, Petronela Macovei, Florin Pavel, Liliana Signeanu, Mihaela Spineanu.

Cristina Popescu - director de programe RADIO NORD-EST.

Livia Susanu - director de producție RADIO NORD-EST.

Mona Dîrțu - editor NORD-EST PRESS.

EDITOR
NORD-EST s.r.l.

Director general
ALEXANDRU LĂZESCU

Director literar-artistic
FLORIN ZAMFIRESCU

Director comercial
CEZAR CALUSCHI

Manager Gabriel Rusu

ADRESA REDACȚIEI:
Str. SMÎRDAN nr.5
Tel. 17.25.57 (centrala)
Fax: 14.45.77

ABONAMENTELE se pot face la orice oficiu poștal din țară. MONITORUL figurează în catalogul presei interne la poziția 838

Tiparul executat la S.C. DOSOFTEI S.A. Iași

O meserie mai mult decît plăcută: degustător de vinuri

După fiecare sortiment de vin, degustătorul mănîncă o bucăţică de caşcaval pentru a-i anula gustul

Aprecierea calităţilor unui vin se poate face numai cu ajutorul unei persoane specializate, numită degustător. Această denumire este oarecum impropriu atribuită, deoarece aprecierile nu sînt făcute numai din punct de vedere gustativ. Degustătorul constată în primul rînd vizual calitatea vinului, remarcînd aspectul şi limpiditatea, după care imprimă paharului o mişcare circulară pentru determinarea vîscozităţii. Vîscozitatea este cea care face ca un vin să fie sprinţar, mobil sau lent. Este interesant faptul că vinul este degustat din pahare cu o formă specială, proprie fiecărui tip de vin ce urmează să fie testat. Vinurile aromate, de exemplu, se degustă dintr-un pahar îngustat la gură, şi care este acoperit cu un căpăcel de sticlă, pentru a nu-şi pierde aroma. După verificarea vizuală, vinul este apreciat din punct de vedere olfactiv, stabilindu-se aroma şi buchetul. Apoi se gustă, apreciindu-se tăria, dulceaţa, aciditatea şi corpolenţa vinului. În cazul unui concurs de vinuri, juriile se formează separat pentru vinuri albe, roşii, spumante, spumoase, pentru aperitive şi pentru distilatele din vin. Fiecare membru acordă un punctaj pentru fiecare caracteristică a produsului analizat, se elimină nota minimă şi cea maximă şi se efectuează o medie care reprezintă nota obţinută. Nota maximă care se poate atribui unui vin este 20. Un degustător poate aprecia în medie un număr de 20 de probe (obiectiv, pentru că după acest număr de probe, calităţile vinului încep să-şi spună cuvîntul), după care este înlocuit de un alt degustător. Între două probe testate se consumă caşcaval (tăiat în cubuleţe de 1 cm pe 1 cm) care are rolul de a îndepărta gustul vinului precedent. Degustătorul poate înghiţi proba testată sau o poate arunca într-o cupă plină cu rumeguş, în funcţie de cum poate aprecia mai bine produsul pe care îl testează.

Calitatea de degustător se dobîndea urmînd anumite cursuri de specializare care verificau simţurile cursantului, apoi acesta era atestat în urma unui examen care dura cinci zile. În prima zi, viitorului degustător i se ofereau vinuri cu defecte (iz de butoi, de benzină etc.) pentru stabilirea exactă a acestor defecte. A doua zi trebuiau grupate un set de 30 de pahare cu probe, în funcţie de dulceaţă, aciditate şi amăreală. A treia zi degusta un grupaj de 30 de vinuri tipice româneşti şi 30 de vinuri internaţionale (Bordeaux, Xeres etc.), a patra zi se odihneau iar în ziua a cincea se dădea proba numită "memoria vinului", prin care viitorul degustător recunoştea vinurile degustate în a treia zi a concursului. După această examinare, cursantul putea deveni degustător naţional sau internaţional. Cei mai buni degustători din România (stabiliţi la cel din urmă examen de acest fel) sînt d-na Gabriela Sandu-Ville de la Staţiunea de Cercetări Vini-Viticole Iaşi şi dl. Gheorghe Anghel de la IAS Bucium Iaşi. Din cauza faptului că aceste cursuri au fost sistate şi ultima testare a degustătorilor a fost făcută în 1959, cei atestaţi atunci au continuat această tradiţie, prin formarea unor anumite "şcoli", învăţîndu-şi discipolii din propria experienţă arta degustatului.

Adina SCUTELNICU

Pe fondul scăderii continue a nivelului de trai

Creşte numărul bolnavilor psihic din România

De curînd, Organizaţia Mondială a Sănătăţii a apreciat că în lume există circa 500 milioane de persoane care acuză tulburări psihice. Dintre acestea, cel puţin 52 de milioane suferă de boli mintale grave cum ar fi schizofrenia. De asemenea, 150 milioane au fost catalogaţi drept nevrotici iar alte 120 milioane de persoane au diverse grade de alienare mintală. În ce priveşte cazurile de epilepsie, acestea au fost estimate la 50 milioane, iar demenţa, apreciază specialiştii, se află într-o continuă creştere. În general, ţările cu populaţia cea mai afectată de astfel de tulburări psihice sînt cele în curs de dezvoltare, unde se constată o continuă creştere a numărului bolnavilor psihic. România ocupă în acest sens un loc "de frunte" apreciindu-se drept cauză principală precara situaţie economică generatoare a şomajului.

Considerînd că bolnavii psihic reprezintă o categorie socială insuficient protejată, OMS a apelat la Naţiunile Unite, ca la un garant al apărării drepturilor acestora.

Mihaela CĂNĂNĂU

Un posibil motiv pentru care occidentalii înfiază copii handicapaţi din România

Statele occidentale alocă sume imense familiilor care au copii handicapaţi

Motivul pentru care mulţi occidentali doresc să înfieze copii handicapaţi psihic din România este că, în ţările Europei de Vest, aceştia se bucură de o legislaţie protecţionistă specială. D-na Lilica Alexoaiei, psiholog în cadrul Centrului de Sănătate Mintală Iaşi, ne-a precizat că în Marea Britanie, dacă o familie sau o persoană ia în îngrijire un copil handicapat, statul alocă lunar, pentru acel copil, 8000 lire sterline. Măsuri asemănătoare se iau şi în celelalte ţări occidentale. Demn de remarcat este faptul că în România există un procent de aproximativ opt la mie persoane handicapate, în timp ce în Franţa, de exemplu, procentul acestora este de paisprezece la mie, ne-a mai declarat d-na Alexoaiei.

Dan FODOR

Cum reuşesc basarabenii să vîndă românilor şampon cumpărat din tutungeriile româneşti

La tutungeria din piaţa "Sf. Spiridon" se găsesc "pernuţe" de şampon Larex cu preţul de 12 lei bucata. Turiştii basarabeni au observat acest preţ foarte mic, drept pentru care cumpără şampon "en gros". Acest produs este apoi vîndut chiar în piaţa Sf. Spiridon, vad comercial mult mai bun decît tutungeria respectivă. "Turiştii" cer 100 lei pe bucată iar trecătorii pleacă foarte bucuroşi după ce cumpără două bucăţi cu 150 lei, considerînd că au făcut "o afacere".

Dan FODOR

"Sînt de acord că dacă nu vizitezi fiecare stradă din Iaşi nu cunoşti România"

■ *a afirmat ieri ambasadorul Republicii Bangladesh la primirea de la Prefectură*

Dl. Mohammad Rafig-Ul-Islam este militar de carieră, licenţiat în economie şi reprezintă interesele diplomatice şi economice ale Republicii Bangladesh în România şi Bulgaria, iar de la desfiinţarea ambasadei ţării sale de la Belgrad, şi în Grecia, Albania, iar în viitorul apropiat şi în Republica Moldova.

După-amiază, dl. ambasador a vizitat Complexul muzeal "Moldova", S.C. Nicolina, Grădina Botanică şi a făcut un tur al principalelor mănăstiri şi biserici din Iaşi.

Astăzi, după micul dejun, ambasadorul Republicii Bangladesh va pleca spre Suceava şi, de acolo, mai departe la Cluj, pentru a avea întîlniri cu conducerile unor unităţi economice de la care Bangladesh-ul importă utilaje pentru industria textilă.

Dumitru HARIGA

Ieri, a continuat vizita în municipiul Iaşi a Excelenţei-Sale Mohammad Rafig-Ul-Islam, ambasadorul Republicii Bangladesh la Bucureşti. După ce a efectuat un tur al oraşului, domnul ambasador a fost primit la ora 10,30 la Prefectura judeţului de către dl. subprefect Alexandru Anghel. La primire au participat domnii Lucian Flaişer şi Petru Dascăl, vicepreşedinţi ai Consiliului Judeţean, dl. Popa, directorul Camerei de Comerţ şi Industrie Iaşi, reprezentanţi ai mass-mediei locale.

Subprefectul Alexandru Anghel i-a urat oaspetelui un călduros bun venit în municipiul Iaşi şi i-a prezentat apoi cîteva date istorice şi actuale despre oraş, despre potenţialul cultural şi economic al judeţului. Arătînd că este foarte onorat de călduroasa primire făcută, Excelenţa-Sa Mohammad Rafig-Ul-Islam a urat o grabnică însănătoşire dl. prefect Dan Gâlea şi a prezentat celor prezenţi un scurt istoric al Republicii Bangladesh, al relaţiilor economice şi diplomatice dintre cele două ţări. De asemenea, a prezentat date despre potenţialul economic al ţării sale, despre posibilităţile de colaborare care există între agenţii economici români şi cei din Bangladesh, despre modul de organizare a administraţiei locale din ţara sa.

În ţipetele disperate ale şatrei, un contingent de romi a luat ieri calea penitenciarului

■ *ţigăncile dezlănţuite au fost îndepărtate de gardieni cu lovituri de mapă*

Miercuri, 14 iulie, în jurul orei 13,30, un grup compact de ţigani şi poliţişti a ieşit în trombă pe uşa Judecătoriei Iaşi. Ţiganii fuseseră însoţiţi la judecată de către femeile şi copiii lor.

În urma sentinţei pronunţată de complet, ei au fost condamnaţi fiecare la cîte 90 zile de arest în penitenciar. O aniversare în şatră a degenerat într-un scandal sancţionat de organele de poliţie.

După pronunţarea sentinţei, clădirea Judecătoriei a fost inundată de urletele înfiorătoare ale restului şatrei, ce va rămîne timp de 3 luni fără bărbaţii în putere.

În faţa Judecătoriei, în timp ce erau înghesuiţi într-o dubă ARO a poliţiei, femeile şi "puradeii" au atacat cei patru gardieni. Nefiind pregătiţi cu cele necesare, aceştia s-au apărat de femeile dezlănţuite lovindu-le în creştet cu mapele din dotare.

S.L.

S-a înfiinţat Fan-club Depeche Mode

După mai multe încercări eşuate, fanii din Iaşi ai formaţiei Depeche Mode au reuşit să se organizeze în cadrul unui fan-club. Autorii acestei iniţiative ne-au declarat că scopul lor este de a reface imaginea acestei formaţii în rîndul tinerilor ieşeni. Înscrierile în acest fan-club se fac în Parcul Palatului Culturii, locul de întrunire a fanilor, în fiecare sîmbătă, la ora 16.

Sorin SIMON

Cotidianul MONITORUL organizează în ziua de duminică, 18 iulie 1993, la sediul redacţiei din strada Smîrdan nr. 5

CONCURS
pentru angajare de REPORTERI şi REDACTORI

Înscrierile se fac pînă sîmbătă, 17 iulie, ora 12, în fiecare zi, între orele 9-13 şi 15-17.

CONDIŢII DE ÎNSCRIERE:
- vîrsta minimă 18 ani;
- studii medii sau superioare

CARNETUL ZILEI
JOI, 15 iulie 1993

✝ **Sf. Mc. Chiriac şi Iuliţa; Cuv Iosif, arhiep. Tesalonicului; Sf. Vladimir**

VREMEA

Vreme răcoroasă pentru această perioadă. Cerul va fi variabil la noros, local după-amiază mai sînt posibile averse de ploaie şi descărcări electrice. Vîntul va sufla slab la moderat din nord. Valorile maxime vor oscila între 17 şi 20 grade iar cele minime între 9 şi 13 grade. **(Mihaela Gîrţu, Centrul de Prevedere a Vremii Bacău)**

TV BUCUREŞTI

TVR 1 7,00 TVM. Telematinal • 10,00 TVR Iaşi • 11,00 TVR Cluj-Napoca • 12,00 Film serial: "Hoţomanii" (6) • 13,00 Ecran de vacanţă • 13,30 Desene animate • 14,00 Actualităţi • 14,15 Ora de muzică • 15,00 Album de vacanţă • 15,45 Teleşcoală (engleză) • 16,00 Actualităţi • 16,05 Repere moldave • 16,35 Repere transilvane • 17,05 Magazin în limba germană • 18,05 Povestea vorbei • 18,35 De la lume adunate... • 19,00 Itinerare spirituale • 19,30 Desene animate • **20,00 Actualităţi** • 20,35 Rosturi, rostiri • 20,40 Sport • **20,50 Film serial: "Dallas"** (249) • 21,45 Reflecţii ruliere • 22,00 Microrecital Mădălina Manole • 22,15 Ancheta TV • 23,00 Actualităţi • 23,15 Simpozion.

TVR 2 16,00 Actualităţi • 16,05 Bijuterii muzicale • 16,30 Desene animate • 17,00 Ecranul • 17,30 Tradiţii • 17,55 Convieţuiri-magazin • 18,55 Festivaluri pe meridiane (IV) • 19,30 Lumea ideilor • 20,00 Actualităţi • 20,35 La Sept • 21,00 TVM. Mesager • 21,30 O viaţă pentru o idee • 22,00 Stadion • 22,30 TVE Internacional.

RADIO IAŞI

6,00 Dimineţile noastre • 8,00 Buletin de ştiri • 8,10 Din înregistrările interpreţilor de muzică populară • 8,30 Columna • 9,00 Radiosfera • 12,00 Radio Chişinău • 13,00 Radiojurnal • 13,20 Vetre folclorice • 14,00 Compact disc • 15,00 Convorbiri literare • 15,30 Program primit de la Deutsche Welle • 16,00 Radiojurnal • 16,15 Radiograme • 18,20 Corespondenţa radio de muzică populară • 19,00 Ştirile serii • 19,10 Teatru la microfon • 20,15 Şlagăre ale muzicii uşoare româneşti • 21,00 Evenimentele zilei • 21,20 Galaxia rock..

CINEMATOGRAFE

• **VICTORIA** (Tel.112502): **"Bătălie disperată 2"**, producţie SUA, 1990, Thriller poliţist, orele: 9;11,30;14;16,30; 19. Preţul biletelor: 250 lei.

• **REPUBLICA** (Tel.114327): **"Justiţiarul"**, coproducţie Australia, Anglia, SUA, 1989, Thriller poliţist, orele: 9;11;13; 15;17;19. Preţul biletelor: 250 lei.

Sala mică orele 10;12;14;16;18;20 - **Program de videotecă.** Preţul biletelor 100 lei.

• **COPOU** (Tel.145738): **"Băieţi răi"**, Producţie SUA, 1985, comedie poliţistă, orele: 9;11;13; "Giulia", Producţie Italia 1987, film erotic,orele 15, 17,19; Preţul biletelor: 150 lei.

• **DACIA** (Tel.164740): **"După gratii"**, producţie SUA, 1989, Thriller, orele: 9; 11; 13; 15; 17; 19. Preţul biletelor: 200 lei.

• **TINERETULUI** (Tel.117178): **"Misiunea Steaua întunecată"**, coproducţie Canada, Israel, SUA, 1988, film de aventuri aviatice, orele: 9; 11; 13; 15; 17;19.

Talonul care ne îmbracă

CONCURS CU TALOANE cu premii în valoare de 400.000 lei

TALON JOCKER **Tip C**

cupon de îmbrăcăminte şi încălţăminte în valoare de

50.000 lei

Numele şi prenumele.....
.....
B.I. seria..... nr.....
Virsta..... profesia.....
Adresa.....
..... Tel. .....

ATENŢIE! Acesta este un TALON JOCKER şi poate înlocui numai un singur talon din setul de taloane TIP C (copii).

Anunţ important pentru participanţii la concursul cu taloane

Taloanele se vor depune numai la sediul redacţiei "MONITORUL" din str. Smîrdan nr.5 (lîngă berăria "Bucşinescu"), începînd de luni, 19.07.1993, pînă joi, 22.07.1993, între orele 8,30 - 15,00.

Data tragerii la sorţi va fi comunicată într-unul din numerele noastre viitoare.

HOROSCOP

BERBEC (21 mart. - 20 apr.): Un amănunt căruia nu i-aţi fi dat altfel importanţă vă împiedică să acţionaţi. Veţi fi uşor iritat aproape toată ziua, deşi o parte din vină vă aparţine. Altădată fiţi mai puţin superficial.

TAUR (21apr. - 20 mai): Energia dumneavoastră e canalizată greşit astăzi. Sînteţi tentat să faceţi o criză de nervi, cedînd astfel impulsivităţii ce vă caracterizează.

GEMENI (21 mai - 21 iunie): Aveţi o problemă destul de complicată. Reuşiţi însă să o rezolvaţi, dînd dovadă de tact şi inteligenţă. Astrele se arată favorabile unor investiţii materiale.

RAC (22 iun. - 22 iul.): Cineva din anturajul dumneavoastră încearcă să profite de blîndeţea şi toleranţa cu care sînteţi, de obicei, înzestrat. Fiţi ferm, altfel aţi putea să vă pierdeţi din autoritate.

LEU (23 iul. - 22 aug.): O zi în care puterea de muncă pe care o aveţi va fi pusă la încercare. Veţi fi, însă, apreciat pentru aceasta.

FECIOARĂ (23 aug. - 22 sep.): Sînteţi solicitat(ă) în rezolvarea unor treburi casnice. Deşi nu prea aveţi starea necesară, veţi face o mulţime de activităţi mărunte. La sfîrşitul zilei, însă, veţi fi epuizat(ă).

BALANŢĂ (23 sep. - 22 oct.): Sensibilitatea dumneavoastră la fluctuaţiile vremii v-a făcut să fiţi cam morocănos în ultimele zile. Dar buna dispoziţie va reveni, iar în week-end veţi fi într-o formă bună.

SCORPION (23 oct. - 21 nov.): Astăzi se anunţă o zi mai puţin bună, datorită oboselii care vă marchează. Aţi muncit mult în ultimul timp şi, cum nu sînteţi foarte echilibrat, se cunoaşte.

SĂGETĂTOR (22 nov. - 21 dec.): Surprinzător pentru firea dumneavoastră fermă, sînteţi cuprins de visare. Chiar şi aşa sînteţi în măsură să vă manifestaţi capacitatea organizatorică de excepţie.

CAPRICORN (22 dec. - 19 ian.): Planurile de excursie sau de petrecere pentru sfîrşitul de săptămînă pot fi împiedicate de lipsuri materiale. Vă puteţi consola cu un film, chiar înainte de week-end.

VĂRSĂTOR (20 ian. - 19 febr.): Sînteţi obligat(ă) de împrejurări să vă gîndiţi la propria dvs. persoană. Ceea ce nu e rău în vremurile actuale.

PEŞTI (20 febr. - 20 mart.): După cîteva zile bune, deveniţi tot mai apatic şi somnolent. Puteţi întîmpina mici probleme de sănătate. Atenţie la aparatul respirator.

LEGENDĂ

- o zi excelentă
- o zi bună
- nu vă merge grozav
- mai bine nu încercaţi nimic important

BCU

BIBLIOTECA CENTRALĂ UNIVERSITARĂ „M. EMINESCU" IAȘI

VINERI, 16 iulie 1993 Anul III, Nr. 164 (620) 8 PAGINI - 80 LEI

cotidian de informații

Monitorul

Ieri, timp de trei ore, în tensiune maximă, la Judecătoria Iași, au fost interogați cei patru inculpați în procesul autoturismului incendiat. Laurențiu Luca, acuzat și de uciderea traficantului Benone Ristache, a făcut o declarație stupefiantă:

"Nu eu l-am omorît pe Benone. Am primit 50.000 de dolari ca să iau totul asupra mea"

■ ***proprietarul autoturismului incendiat a cerut despăgubiri de peste 17 milioane lei***

Timp de peste 3 ore un complet de judecată condus de dl. judecător Traian Șvabu, de la Judecătoria Iași, a interogat pe cei 4 inculpați acuzați de incendierea și distrugerea autoturismului avocatului Corneliu Moraru din Baroul ieșean. De data aceasta a fost adus în boxa acuzaților și Laurențiu Luca, cel care este cercetat și în cauza privind asasinarea traficantului de valută Ristache Benone. Pentru a preîntîmpina orice neplăceri datorate prezenței acestuia, în sala de judecată inculpații au fost păziți de o gardă deosebit de numeroasă, aflată în subordinea șefului arestului Poliției județului Iași, dl. lt. col. Gheorghe Țibulcă. Procesul s-a desfășurat fără incidente. Chiar de la început avocatul Corneliu Moraru s-a constituit parte civilă cu suma de 17.110.000 lei însemnînd: prețul actual al mașinii - 5,5 milioane lei; cheltuieli de deplasare în Germania pentru aducerea mașinii - 1 milion lei; lipsa de folosință a mașinii (din decembrie '92 și pînă în prezent) - 350.000 lei; sistem audio japonez - 250.000 lei și daune morale pentru el și soție - 10.000.000 lei.

Primul inculpat audiat a fost Ionel Onofraș, patronul firmei OCCO SILHOUETTE. El a declarat că nu este de acord cu conținutul rechizitoriului, că nu recunoaște faptele pentru care a fost trimis în judecată și că își menține declarațiile pe care le-a dat în timpul urmăririi penale prin care își afirmă nevinovăția. Avînd cuvîntul, partea vătămată Corneliu Moraru, l-a întrebat pe inculpat dacă recunoaște că la începutul conflictului cu Ionel Onofraș acesta ar fi afirmat cu ocazia unei discuții că va pune în mișcare împotriva lui "mașina de măcinat suflete". Ionel Onofraș nu a recunoscut. El a recunoscut, însă, că în timp ce se derula un proces penal de lovire, aflat pe rolul instanței, în care reclamantul este Moraru Corneliu, iar învinuitul Ionel Onofraș, a făcut plîngere împotriva asociatului său la firma CARRE pentru fals și uz de fals. De asemenea, l-a indicat pe Corneliu Moraru într-un cerc de bănuiți care i-ar fi spart locuința din Păcurari, de unde i s-au furat bunuri de valoare. Toate acestea arată că între cei doi erau relații de dușmănie, numărul dosarelor civile și penale în care erau părți, fiind de șase. În finalul interogatoriului său inculpatul Onofraș a arătat că nu este de acord să plătească prejudiciul creat.

■ ***În baia arestului, Liviu Munteanu a primit de la Onofraș un mesaj codificat: "Nu, Pathaya. 200$"***

A urmat interogarea lui Liviu Munteanu, patronul firmelor COMISION D'ORO și NON STOP, de pe strada Ștefan cel Mare și Sfînt. Cererea de a nu fi audiat în prezența celorlalți co-inculpați formulată de Corneliu Moraru, a fost respinsă de procurorul de ședință Renata Urziceanu și de instanță. Liviu Munteanu a recunoscut rechizitoriul în proporție de 90 %. În contul celor 10 procente cu care nu este de acord, el a afirmat că cei 200 dolari pe care Onofraș Ionel i-a dat, au fost pentru plata inculpaților Olteanu și Luca, și nicidecum pentru niște medicamente, cum afirmă Ionel Onofraș. Martor la primirea banilor de la Onofraș au fost atît tatăl lui Liviu Munteanu cît și soția inculpatului.

Liviu Munteanu l-a indicat clar pe Ionel Onofraș ca fiind cel care a plătit incendierea autoturismului avocatului Corneliu Moraru. În imagine, Ionel Onofraș înainte de a intra în duba poliției, la terminarea procesului.

Munteanu a mai arătat că pe Corneliu Moraru îl cunoaște din vedere și nu a avut relații comerciale sau de afaceri cu el, nefiind în relații de dușmănie. Ei a fost de acord să plătească prejudiciul pe măsura faptelor sale. Un moment de suspans l-a creat avocata sa Viorica Plătică, cînd a precizat instanței că în timpul urmăririi penale, clientului său i s-a sugerat ce să răspundă, întrucît el a găsit la baia arestului un mesaj de la Ionel Onofraș, codificat, în care scria. "Nu, Pathaya. 200 $". Atunci Liviu Munteanu a declarat că Pathaya este o localitate din Thailanda, unde a fost împreună cu Ionel Onofraș, iar cifra de 200 indica suma de dolari pe care i-a primit de la Onofraș. Cel de-al treilea inculpat, Ion Olteanu a arătat instanței că recunoaște fapta săvîrșită, aceea de a da foc cu o sticlă incendiară mașinii avocatului Moraru și a comis-o pentru bani, respectiv, cei 60.000 lei pe care i-a primit de la Liviu Munteanu. Luca Laurențiu și-a recunoscut și el fapta săvîrșită și a arătat că este de acord să plătească solidar prejudiciul creat. Avocații celor patru inculpați au cerut instanței revocarea măsurii arestării clienților lor, cerere rămasă în pronunțare pentru încheiere. Pentru a studia dosarul și a lua legătura cu avocații, inculpații au primit încuviințarea ca, marți, 20 iulie, să fie aduși la Arhiva Judecătoriei. La ieșirea din sală, Luca Laurențiu a strigat printre polițiști: "Nu l-am omorît eu pe Benone, așa cum scriu ziarele. Am fost forțat să iau totul asupra mea, pentru 50.000 $ din cei 80.000." Polițiștii din gardă l-au scos repede afară. Următorul termen al procesului a fost stabilit pentru 29 iulie.

Vali ȘTIRBU

În timp ce era scos din sală, Laurențiu Luca a mai apucat să strige: "Nu eu l-am omorît pe Benone, am fost forțat să iau totul asupra mea pentru 50.000 dolari".

Cotidianul "Monitorul" vă prezintă și astăzi magazinele care practică cele mai mici prețuri la produsele alimentare. Pentru ca petrecerile dumneavoastră să coste mai puțin vă informăm unde sînt:

Cele mai mici prețuri la băuturile alcoolice

Introducerea taxei pe valoarea adăugată, intrarea în vigoare a noii legi a accizelor, liberalizarea adaosului comercial și devalorizarea continuă a leului sînt tot atîtea cauze care au generat creșterea explozivă a prețurilor. Băuturile alcoolice reprezintă o categorie de produse care au suferit, la rîndul lor, importante majorări de prețuri.

Vă prezentăm în continuare cîteva magazine care comercializează aceste produse și prețurile practicate de acestea.

La **" Hala Centrală"** vodca specialitate, îmbuteliată la sticle de 1/2 l, costă 647 lei; rom extrafin (1/2 l) - 732 lei; vin de regiune (1 l) - 375 lei; alcool rafinat (1/2 l) - 873 lei.

Magazinul " Unic" oferă vodcă (1/2 l) - la prețul de 576 lei; rom (1/2 l) - 583 lei; coniac Vaslui (1/2 l) - 717 lei; alcool rafinat (1/2 l) - 803 lei; vin de regiune (1 l) - 503 lei; vin pelin (1 l) - 526 lei.

Magazinul " Central": vodcă Cristal (1/2 l) - 885 lei; vin de Huși (1 l) - 425 lei; alcool rafinal (1/2 l) - 985 lei; coniac de Huși (1/2 l) - 620 lei.

Magazinul Societății " Vinia" S.A. comercializează o gamă foarte largă de băuturi alcoolice: vin pelin superior roșu (1 l) - 516 lei; vin de regiune (1 l) - 407 lei; secărică (1/2 l) - 733 lei; rachiu de vin (1/2 l) - 557 lei; coniac Ovidiu (1/2 l) - 896 lei; coniac Triumf (1/2 l) - 884 lei; vodcă specialitate (1/2 l) - 896 lei; vodcă Cristal (3/4) - 1317 lei; Fetească albă de Cotnari (3/4 l) - 558 lei; Tămîioasă românească (3/4 l) - 558 lei.

După cum se observă, prețurile cu amănuntul variază funcție de tipul de băutură, de producătorul acesteia și, nu în ultimul rînd, de adaosurile practicate, cele mai ieftine fiind cele comercializate de Hala Centrală.

Interesant însă este faptul că, de obicei, clienții constanți ai acestor produse le apreciază la justa lor valoare, făcînd, astfel, abstracție de preț.

Mihaela BREZEANU

Cele mai ieftine taxiuri

Asociația Ro-Taxi Iași practică tariful de 140 - 160 lei/km. Din această asociație fac parte numai taxiurile cu casete cu litere aplicate și numere de ordine pe lateralele casetei (ca în imaginea alăturată) și nu cele scrise cu vopsea. Studenții și militarii în termen beneficiază de reducere cu 10 %. Dispecerat: tel. 137435 - dl. Radu Grosaru.

Termenul de eliberare a medicamentelor compensate s-a mărit pînă la 31 iulie

■ ***după 1 august, medicamentele compensate vor fi eliberate numai pe baza carnetelor de sănătate***

Datorită faptului că acțiunea de distribuire a carnetelor de sănătate este departe de a se fi încheiat, Ministerul Sănătății a decis ca termenul de eliberare a medicamentelor compensate să se prelungească pînă la data de 31 iulie. Această hotărîre este valabilă pentru întreaga țară, exclusiv municipiul București. Pînă la finele acestei luni, cetățenii se pot prezenta la farmacii pentru a-și ridica medicamentele numai cu rețeta compensată și cu o adeverință de salariat. Pe rețetă este obligatoriu să existe codul medicului care a eliberat-o iar adeverința trebuie să demonstreze că respectiva persoană și-a achitat contribuția bănească de 2-4%, funcție de venit.

Conform hotărîrii Ministerului Sănătății, începînd cu data de 1 august farmaciile vor elibera medicamente compensate numai pe bază de carnet de sănătate. În ce privește județul Iași, din informațiile primite de la Direcția Sanitară, nu este posibilă în următoarele două săptămîni încheierea operației de distribuire a acestor carnete.

Într-o discuție anterioară, directorul adjunct al Direcției Sanitare, dr. Mariana Graur, ne-a declarat că împărțirea carnetelor de sănătate populației județului Iași se poate prelungi chiar pînă la finele anului în curs.

M. CĂNĂNĂU

Salariile minerilor au rămas aceleași

■ ***210.000 lei brut***

Potrivit celor stabilite la întîlnirea Comisiei guvernamentale cu Liga Sindicatelor Miniere din Valea Jiului și conducerea Regiei Autonome a Huilei - Petroșani, din ziua de 10 iulie 1993, la Ministerul Finanțelor au continuat discuțiile, în ziua de 12 iulie a.c., avînd ca scop verificarea fundamentării cerințelor privind nivelul subvențiilor de la bugetul statului, determinate de nivelul de salarizare și identificarea de noi posibilități de sprijinire a finanțării programului de investiții la minele din Valea Jiului, informează MEDIAFAX.

Concluziile au fost următoarele:

1. S-au pus de acord datele de fundamentare a cerințelor regiei și a sindicatelor, rezultînd că Guvernul a asigurat pînă în prezent subvenții de la bugetul de stat care să permită negocierea unui salariu mediu brut pe ansamblul regiei, reprezentînd un coeficient de 1,7 față de salariul mediu brut realizat pe luna iunie a.c., respectiv 210.000 lei. Nu au putu fi identificate, pînă în prezent, alte resurse pentru suplimentarea acestui coeficient.

2. Au fost reanalizate valorile aferente obiectivelor de investiții ale regiei pentru acest an, rezultînd necesitatea suplimentării cheltuielilor de capital cu circa 8 miliarde lei pentru men-ținerea capacității de producție. Ministerul Industriilor împreună cu Ministerul Finanțelor analizează posibilitatea identificării resur-selor financiare pentru asi-gurarea acestei suplimentări.

3. În continuare, Ministerul Industriilor, Regia Autonomă a Huilei - Petroșani și Ministerul Finanțelor vor urmări identificarea de noi resurse financiare pentru asigurarea subvențiilor necesare desfășurării în bune condiții a activității de producție în cadrul sectorului extractiv.

Noul Cod de Procedură Penală centralizează puterea judecătorească

Instanțele locale nu mai au dreptul să judece actele de corupție din rîndul polițiștilor, militarilor și cadrelor SRI

Începînd cu data de 1 iulie 1993, a intrat în vigoare Legea nr. 45 privind modificarea și completarea Codului de Procedură Penală. Prin această lege, o parte dintre dosarele judecate pînă acum de Tribunalul Militar Iași vor intra în competența Tribunalului Militar Teritorial București. Infracțiunile de omor, omor calificat, viol, tîlhărie, lipsire de libertate în formă gravă, sclavie, piraterie etc. dacă sînt săvîrșite de un cadru al Ministerului de Interne, Ministerului Apărării Naționale, Direcției Penitenciarelor sau al Serviciului Român de Informații vor fi judecate de Tribunalul Militar Teritorial. Ce este mai grav este faptul că și infracțiunile care denotă corupție în rîndul salariaților instituțiilor amintite din Iași nu vor mai fi judecate de instanțele locale. Astfel luarea și darea de mită precum și traficul de influență se vor judeca la „București, în sarcina Tribunalului Militar Iași revenind numai judecarea infracțiunii de primire de foloase necuvenite. "O altă problemă ivită odată cu apariția acestei legi este și scoaterea din competența Tribunalului Militar din Iași a infracțiunii de "Arestare nelegală și cercetare abuzivă". În privința acestei infracțiuni primim cele mai multe sesizări", a declarat colonelul de justiție Constantin Crîșmaru, prim-procuror al Parchetului de pe lîngă Tribunalul Militar Iași.

O altă modificare a survenit și în cazul desfășurării anchetelor în cazul infracțiunilor de contrabandă cu arme, muniții, materiale explozive, stupefiante precum și a substanțelor radioactive. De la intrarea în vigoare a Legii 45, aceste cazuri vor fi anchetate de Parchetul de pe lîngă Tribunalul Județean. Cazurile care revin instanței militare de la București vor fi totuși anchetate tot de procurorii militari din Iași. Pentru emiterea unui mandat de arestare, atunci cînd este cazul, va fi nevoie de o confirmare de la București.

Ovidiu SCUTELNICU

Pe perioada vacanței, studenții pot rămîne în cămine

■ **pentru alte persoane, căminele vor funcționa în regim hotelier, la prețul de 1.500 lei camera**

Printr-un ordin al Ministerului Învățămîntului, pe perioada de vară a vacanței studenților, căminele studențești vor putea fi folosite în regim de hotel. Am solicitat mai multe amănunte prorectorului Universității "Alexandru Ioan Cuza", care ne-a declarat următoarele: "N-aș vrea ca această hotărîre să fie înțeleasă greșit. Pe perioada vacanței de vară, studenții pot rămîne în cămine la tariful din timpul anului universitar, în condițiile în care la aceste cămine nu se fac reparații sau lucrări de întreținere. Pentru persoanele care nu sînt din Universitate, pot fi alocate camere la tariful de 1.500 lei pe zi. Aceste persoane trebuie să depună o cerere la administrația Universității, iar noi vom pune la dispoziție camerele solicitate.

Încă nu s-au stabilit căminele care vor funcționa în regim hotelier, pentru că pînă acum nu s-a depus nici o cerere. Vreau să mai precizez că în cazul studenților care nu aparțin universității noastre, aceștia pot închiria camere în căminele noastre, la tariful din timpul anului universitar, care este deosebit de redus (aproximativ 18 lei pe zi)".

Sorin SIMON

Populația va plăti sau nu TVA pentru blocurile aflate în construcție?

"Ordinul Guvernului nr. 3/92 privind TVA" și "Normele metodologice de aplicare a TVA" nu prevăd clar dacă populația trebuie sau nu să plătească TVA pentru blocurile construite parțial sau total înainte de 1 iulie. După studiul amănunțit al legii și după paragraful din Ordinul Guvernului nr. 3/92 care precizează că "produsele livrate și serviciile prestate pînă la data introducerii TVA... vor fi facturate potrivit metodologiei legale în vigoare la data efectuării operației respective", conducerea R.A. "Locuința" Iași a considerat că pentru lucrările de construcție efectuate înainte de 1 iulie nu trebuie să perceapă TVA de la populație. Consultînd însă Ministerul de Finanțe, a reieșit faptul că această problemă reprezintă o dilemă la nivel național, neexistînd în țară vreo regie autonomă de profil care să știe dacă trebuie să aplice TVA în acest caz sau nu. Pînă la clarificarea problemei de către Guvern, Ministerul de Finanțe a recomandat Regiei Autonome "Locuința" Iași să perceapă totuși această taxă. Directorul regiei, dl. Ioan Cozaru, a precizat că, dacă se va reveni asupra acestei măsuri, banii respectivi vor fi returnați populației. *(Cristian DUNAR)*

Președintele Iliescu cere reprimarea extremismului de dreapta

Oare scrisoarea președintelui României nu este o reacție la presiunile manifestate de o serie de foruri internaționale care ceruseră în mai multe rînduri autorităților române să se delimiteze de partidele extremiste?

Partidul Democrat sesizează îndepărtarea unor personalități incomode de către actuala putere

■ *Judecătorul Corneliu Turianu a fost eliberat din funcția de președinte al Tribunalului Județean București*

Domnul Adrian Severin și-a manifestat îngrijorarea, la conferința de presă a PD, față de ultimele fenomene din viața cotidiană. Este vorba de demiterea domnului Corneliu Turianu din funcția de președinte al Tribunalului Municipal București, de tratamentul aplicat domnului Constantin Bălăceanu-Stolnici, director al Institutului de Geriatrie, căruia i s-a desfăcut contractul de muncă pentru indisciplină. A fost menționat și numele domnului Radu Hortopan, fostul comisar-șef adjunct al Gărzii Financiare, trecasat de Poliție pentru motive bizare. Demiterea domnului Turianu a fost apreciată "ca avînd un vădit caracter politic". Desfacerea contractului de muncă în baza articolului 130, lit. "i", "după o viață de probitate și cinste desăvîrșită, este un act absolut îngrijorător" a afirmat Adrian Severin.

Printr-un ordin al ministrului Justiției, Corneliu Turianu a fost eliberat din funcția de președinte al Tribunalului Municipiului București. În comunicatul remis presei, domnul Turianu este acuzat de "tendințe de politizare a actului de justiție, lipsă de organizare și control a activității instanței, obstrucționarea reformei justiției". Anterior, Corneliu Turianu fusese destituit de la Curtea Supremă într-un interviu acordat postului de radio BBC, domnul Turianu a declarat, între altele, că se aștepta să fie destituit, argumentîndu-și afirmația cu spusele "în pofida faptului că am avut o discuție amicală la preluarea funcției, cu domnul ministru (al Justiției - n.n.), pe parcurs au venit diferite semnale că se încearcă pe orice cale înlăturarea mea".

Motivele ostilității ministrului Justiției față de judecătorul Turianu par a fi cele trei contestații formulate de diferite persoane împotriva candidaturii președintelui Iliescu la alegerile din toamnă, contestații admise una după alta de Tribunalul Municipiului București. În opinia avocatului Adrian Vasiliu, din București, citat de radio BBC, F.D.S.N.-ului nu i-a convenit atitudinea judecătorului Corneliu Turianu. Un alt aspect ar putea fi faptul că apărarea președintelui era asigurată de Petre Ninosu (actualul ministru al Justiției), pe care judecătorul Turianu l-a tratat ca pe un avocat la vremea respectivă.

Conducerea Ministerului de Interne îi consideră nevinovați pe cei acuzați de corupție

■ *George Ioan Dănescu, Emil Cico Dumitrescu și Costică Voicu au neutralizat punct cu punct toate acuzațiile care le-au fost aduse de către fostul comisar șef al Gărzii Financiare*

Guvernul României nu a găsit de cuviință să facă o analiză cît de sumară a activității acelor demnitari și înalți funcționari aflați sub suspiciunea de implicare în afaceri de corupție în raportul Comisiei parlamentare. Cu toate acestea, Executivul a difuzat un comunicat agresiv prin care, practic, consideră în afara oricărui dubiu persoanele nominalizate în Raport și face presa vinovată de toată această afacere, ceea ce a determinat reacția presei. Afirmînd că Guvernul desconsideră pe față opinia publică, cea mai mare parte a ziarelor, agențiilor de presă și a cîtorva posturi de radio a decis ca pînă la sesiunea parlamentară din toamnă să nu dea nici un fel de informații despre Guvern, ca și cum acesta nu ar exista.

Cu toate acestea, ziariștii au fost prezenți în număr mare la conferința de presă organizată ieri de unul din personajele principale ale generalului Florică: ministrul de Interne, George Ioan Dănescu.

La conferința de presă, membri ai conducerii acestui minister au prezentat ziariștilor puncte de vedere și documente, potrivit cărora cei învinuiți de corupție de către fostul comisar-șef al Gărzii Financiare nu sînt vinovați de acuzațiile care le-au fost puse în sarcină. La întrebările ziariștilor au răspuns gen. lt. George Ioan Dănescu, ministru de Interne, viceamiral Emil Cico Dumitrescu, director general în Ministerul de Interne și general maior Costică Voicu, locțiitor al șefului Inspectoratului General al Poliției.

Nevinovat spune că este și viceamiralul Emil Cico-Dumitrescu. El nu ar fi știut că firma "Ana Electronic" de la care a achiziționat 170 de televizoare pentru Ministerul de Interne se afla în ancheta Poliției Economice.

Singurul vinovat de pe lista generalului Florică ar fi - după domnul Dănescu - colonelul Mureșan, care a intervenit în favoarea unui cetățean străin, anchetat de Garda Financiară. Comisarul Florică a avut prevederea să înregistreze convorbirea cu colonelul Mureșan. Cum nu era la prima abatere, colonelul a fost mutat disciplinar de la o unitate de pază și ordine, la Poliție. Cu alte cuvinte, din lac în puț. Întrebat de ziariști dacă Guvernul este mulțumit de activitatea sa, ministru Dănescu a răspuns că el oricum face "ceea ce l-a învățat mama".

LA BOTOȘANI

Au fost depistate 180 de infracțiuni legate de corupție

Conform declarațiilor dl. maior Vasile Pînzaru, șeful Biroului pentru combaterea corupției și contrabandei, Poliția a depistat de la începutul anului 180 de infracțiuni. Biroul, care este constituit de numai două luni, continuă însă activitatea pe această linie a Poliției. În cadrul acestor infracțiuni se încadrează "luarea și darea de mită, primirea de foloase necuvenite, traficul de influență". Ponderea infracțiunilor menționate o constituie luarea de mită, în care sînt implicate 26 persoane, depistate cu predilecție în sectorul public. Într-un "top" al acestor infracțiuni sînt enumerate în ordine unitățile sanitare, comerțul, unitățile bancare, industria alimentară și prestările de servicii. Este menționat medicul Nicolae Bogdan, de la dispensarul "Nicolae Bălcescu", cu 34 infracțiuni de luare de mită. De asemenea, cazurile funcționarilor bancari de la Agenția Băncii Agricole din com. Cotușca - despre care cotidianul "Monitorul" a scris - și referitor la acest caz dl. maior Pînzaru reproșează faptul că Banca Agricolă Botoșani nu a dat Poliției concursul pentru elucidarea cazului pe motiv de "secret bancar". Din cauzele înaintate Procuraturii au ajuns în instanță doar o parte. Pentru 3 cazuri, Judecătoria a dat soluții în două - cu închisoare și la al treilea s-a pronunțat recurs extraordinar de către Procuratură. Biroul botoșănean pentru combaterea corupției mai deține indici despre încă 24 cazuri de luare de mită, pentru care s-au declanșat anchete.

Val GURALIUC

Mai multe persoane din conducerea Inspectoratului Școlar Județean Suceava vor fi trimise în judecată

Serviciul economic din cadrul Inspectoratului de Poliție al Județului Suceava a efectuat cercetări timp de peste 1 an referitor la modul în care s-a procedat la virarea a 15 milioane lei Liceului industrial nr.3 Suceava și modul în care s-a cheltuit această sumă. Suma a fost virată la finele anului 1991 de către Inspectoratul Școlar Județean Suceava. Directorul Liceului industrial nr.3 Suceava, Buzic Vasile, îndeplinea și rolul de președinte al Consiliului de administrație al S.C. "Mara" SRL. De comun acord cu fostul inspector general Ciegler Ludovic, cu actualul inspector general adjunct Popescu Dan și contabilul șef Bohatereț Emilian, reprezentînd conducerea Inspectoratului Școlar Suceava, Buzic Vasile acceptă transferarea a 15 milioane lei în contul Liceului industrial nr.3, de unde îl transferă în contul S.C. "Mara" SRL. În convenția încheiată se prevede ca, pentru serviciile prestate, S.C. "Mara" SRL să primească, după procurarea bunurilor solicitate, un comision de 7% din suma rulată. Pe 19.12.1991 s-a procedat la virarea banilor. Pe 20.12.1991 Buzic Vasile încheie un contract de cumpărare cu S.C. "Scop Import Export" SRL care urmează să livreze 18 calculatoare PC/1, un număr de 9 - Matrix Printer și 50 de dischete, în valoare totală de 8.461.040 lei. Cu 3.500.000 lei s-a cumpărat un autobuz IKARUS. S-au mai procurat 5 televizoare color în valoare de 395.000 lei. Pe 14.01.1992, la sugestia contabilei șefe a Liceului industrial nr.3 Suceava - Tănase Elena - s-au întocmit, în mod fictiv, note de recepție pentru 9 Matrix Printer, 50 dischete copiatoare, mașini de scris și materiale consumabile. Notele au fost semnate de Rață Dumitru, Crăciunescu Gheorghe și Radu Dumitru.

În urma acestei tranzacții, S.C. "Mara" SRL a realizat un beneficiu de 981.308 lei. În luna martie 1992, Direcția Generală a Controlului Financiar de Stat Suceava constată inexistența în stoc a calculatoarelor. S-a dispus recuperarea sumei plătite de la furnizor. Inițial, s-a declanșat urmărirea penală împotriva lui Buzic Vasile, pentru abuz în serviciu și deturnare de fonduri. După tergiversări care au durat mai bine de un an de zile, s-a stabilit că directorul Buzic Vasile se face vinovat de delapidare, fals intelectual și uz de fals. În sarcina lui Ciegler Ludovic, Popescu Dan și Bohatereț Emilian s-a reținut complicitatea la delapidare. Recent, Serviciul economic al Inspectoratului de Poliție județean Suceava, după finalizarea cercetărilor, a propus trimiterea lor în judecată. S-au mai făcut vinovați de fals intelectual și uz de fals, urmînd a primi sancțiuni cu caracter administrativ, un număr de 7 salariați de la Liceul industrial nr. 3 Suceava.

Romulus NICOLAE

Președintele Snegur va adopta măsuri dure pentru a obține redresarea economică

Moldova să pună leul în circulație întrucît doar moneda națională va putea stopa inflația. În același timp, președintele Băncii Naționale moldovenești susține că în nici un caz leul nu va fi pus în circulație în vara aceasta.

Într-o alocuțiune televizată, difuzată miercuri seara pe postul național de televiziune din Moldova, președintele Mircea Snegur a anunțat că intenționează să adopte o serie de măsuri dure pentru a obține redresarea economică, informează Reuter. Măsurile vizează un control mai strict asupra politicilor de credit și monetare, o reformă radicală a sistemului taxelor, privatizarea întreprinderilor de stat, stimularea comerțului exterior și atragerea investițiilor străine. Deficitul bugetar va atinge anul acesta 120-150 milioane dolari, producția agricolă a scăzut în prima jumătate a anului cu 41%, inflația în 1992 fost de 1.500%, iar pentru anul în curs estimarea este apropiată de această cifră.

Pe de altă parte, FMI este dispus să acorde Chișinăului un credit de 70 de milioane de dolari pentru introducerea monedei naționale - leul moldovenesc.

Experții organismului financiar recomandă Republicii

Acțiune de comando la cercul de sporturi Băneasa

■ *Doi cetățeni străini consideră clădirile ca fiind ale lor*

Un comando format din circa 20 de persoane a ocupat, marți, mai multe clădiri ale cercului de sporturi Băneasa, "Country Club" - cunoscut sub numele de Clubul Diplomaților. Îmbrăcați în uniformele unei agenții de protecție și pază - "Colombo Security" și înarmați cu bastoane de cauciuc și bastoane electrostatice, ocupanții au fost conduși de un cetățean israelian Emil (Amy) Simon, fiul unui cetățean român emigrat din țară prin anii '60.

Emil (Amy) Simon a venit în România împreună cu tatăl său, Simon Meyr, după revoluție, pentru a pune pe picioare o serie de afaceri.

Intervenția la "Country Club" a fost motivată de domnul Meyr Simon ca avînd scopul de a proteja drepturile pe care le-ar fi dobîndit în această asociație prin înființarea Societății comerciale "Country Club" S.R.L. de către "Titami" S.R.L. (președinte Meyr Simon - tatăl) și "Maramsi LTD" (președinte Emil Simon - fiul), cu sediul în Liechtenstein. Drepturile acestei societăți au fost contestate de către Consiliul de administrație al "Country Club" (proces aflat pe rol la Judecătoria sectorului 1), cît și de M.A.E. (în recurs extraordinar la Curtea Supremă).

Joi la amiază, membrii comandoului continuau să se afle la "Country Club".

Conform declarațiilor soțului ei

O asistentă medicală a furat din Spitalul Județean Suceava cîteva zeci de kilograme de medicamente

Deși despre faptul că din Spitalul Județean Suceava se fură în mod curent medicamente au fost sesizate conducerea spitalului, Direcția sanitară a județului Suceava, Poliția Suceava, Inspectoratul General al Poliției, Ministerul de Interne, Ministerul Sănătății și Procuratura Militară Iași, nu s-au luat nici un fel de măsuri de stopare a fenomenului.

Maricica Marțolea, asistentă medicală la Spitalul Județean Suceava, a sustras din spital cîteva zeci de kilograme de antibiotice, vitamine, urguent, sisteme de perfuzie, glucoză. La o singură descindere a poliției în locuința acesteia, făcută la sesizarea soțului, s-au găsit mai mult de 20 kg de medicamente, precum și cele 12 certificate în alb avînd ștampila rotundă și semnătura medicului Nicolae Dobromir. Cu toate că despre acest furt au fost informate conducerea spitalului, Direcția sanitară Suceava, Inspectoratul General de Poliție, Ministerul de Interne, Ministerul Sănătății și Procuratura Militară Iași, se bănuiește că, deoarece această problemă îl implică și pe dr. Dobromir, consilier județean din partea PDSR, împotriva infractoarei nu s-a luat nici un fel de măsuri.

Conform declarațiilor soțului ei, Maricica Marțolea este sigură că nu i se va întîmpla nimic chiar dacă el anunță "mama poliției" pentru că, din Spitalul Județean Suceava, foarte multe cadre medicale fură medicamente și, în opinia asistentei, traficul cu certificate medicale este ceva firesc, se practică peste tot.

Maricica Marțolea a comercializat medicamente sustrase prin farmacia din cartierul Itcani.

Cătălin GIOSAN
Romulus NICOLAE

Cursul de schimb valutar

Pentru data de 16.07.1993 cursurile de schimb ale principalelor valute sînt următoarele:

1 dolar SUA (USD) - 780,00 lei
1 liră sterlină (GBP) - 1168,71 lei
1 schilling austriac (ATS) - 64,49 lei
1 franc elvețian (CHF) - 515,69 lei
1 franc francez (FRF) - 132,79 lei
1 marcă germană (DEM) - 453,67 lei
1 drahmă grecească (GRD) - 3,32 lei
100 lire italiene (ITL) - 48,83 lei
1 yen japonez (JPY) - 7,25 lei
100 lire turcești - (TRL) - 6,97 lei
1 ECU (XEU) - 884,25 lei
1 DST (XDR) - 1080,00 lei

Volumul tranzacțiilor încheiate a fost de 2.534.251,37 USD.

Sediul PD(FSN) din Cluj a fost spart

În noaptea de 14 spre 15 iulie a.c., sediul PD(FSN) din municipiul Cluj-Napoca a fost violat, distrugîndu-se încuietorile a 3 uși și fiind sparte mai multe fișete. Echipa de poliție, deplasîndu-se la sediul PD(FSN), a început cercetările căutînd urmele infractorului sau infractorilor care au comis această spargere. Curios este faptul că usile de la intrare nu au fost forțate, ele fiind găsite deschise. Nu se știe de fapt dacă s-a căutat ceva în mod deosebit - bani sau documente. Cert este că au dispărut toate ștampilele - atît ale formațiunii politice cît și ale societății comerciale pe care o administrează, precum și insignifianta sumă (pentru unii) de 50.000 lei.

O notă de plată umflată cu 30.000 lei

Marți seara, cu ocazia unei mese prietenești organizate la încheierea vizitei în țara noastră a unui grup de studenți de la Școala Militară de Ofițeri din Saint Cyr (Franța), la restaurantul "Dunărea" din Capitală a avut loc un scandal de proporții. Ospătarii au umflat nota de plată, clienții nu au vrut să plătească, iar circiumarii i-au sechestrat pe francezii și românii prezenți la masă. Ulterior, a venit Poliția Militară cu alte oficialități care au constatat că nota de plată era umflată cu aproape 30.000 lei. În clipa de față, este posibil ca M.Ap.N. să dea în judecată restaurantul cu pricina pentru daune morale și furt la nota de plată.

În urma protestelor studenților

Căminul T17 din "Tudor Vladimirescu" a fost "cîștigat" de către studenții politehniști

Dl. Ioan Balasanian, prorector la Universitatea Tehnică "Gheorghe Asachi", ne-a declarat că situația tensionată, datorată planului de cazare a studenților de la Universitatea "Al. I. Cuza" în căminul T17, a fost dezamorsată. Conducerea institutului a hotărît să cedeze Universității "Al. I. Cuza" căminele E3 și E4 (768 locuri) și 1255 locuri în complexul "Tudor Vladimirescu". Aceste locuri vor fi distribuite după cum urmează 990 studenți în T12, T13 și T14 și 256 studenți în căminele de familiști și în căminele T17 și T9. Deci faimosul cămin T17 va fi în continuare locuit de politehniști. Soluția prezentată mai sus a fost trimisă prin fax către Ministerul Învățămîntului. Răspunsul nu a sosit încă, dar acesta va fi sigur afirmativ deoarece soluția propusă este cea mai bună, ne-a mai declarat dl. Balasanian.

Dan FODOR

Bătălia pentru locuințe a devenit feroce

O familie cu trei copii a fost aruncată în stradă de fostul locatar al apartamentului

■ *Poliția și R.A. "Locuința" își pasează răspunderea rezolvării acestei situații*

Binecunoscuta criză de locuințe din orașul nostru a început să capete aspecte din ce în ce mai grave. Lupta pentru locuințe, dusă pînă acum pe holurile Primăriei și la usile "celor mari", a început să se extindă și în holurile blocurilor. Un exemplu concret îl constituie cazul familiei Mihai Țuca, compusă din soții Țuca și cei 3 copii, domiciliată în Tomești, blocul nr. 29, care acum este nevoită să doarmă în holul blocului, cu toate că Mihai Țuca este posesorul repartiției apartamentului nr. 12 din blocul respectiv.

La această situație s-a ajuns datorită următoarelor fapte: în acel apartament a locuit samavolnic, timp de aproape 2 ani, cetățeanul Gheorghe Bulai, salariat la "Phoenix" S.A. Sesizînd acest fapt, R.A. "Locuința" a dispus evacuarea respectivului apartament, care a fost repartizat ulterior de către Primăria Iași unității "Tomiris" S.A. Unitatea a repartizat, la rîndul ei, apartamentul salariatului Mihai Țuca, care se afla la vremea respectivă pe locul 1 pe lista de priorități, datorită situației familiale foarte grele (soția casnică și 3 copii mici). Mihai Țuca a declarat că a locuit în liniște, timp de 2 luni, pînă în seara zilei de 14 iulie 1993, cînd cetățeanul Gheorghe Bulai (fostul locatar samavolnic) a forțat ușa apartamentului și a obligat familia Țuca să iasă pe hol cu toate lucrurile, spunînd că apartamentul este al lui. De atunci, toți membrii respectivei familii locuiesc în holul blocului, păzindu-și lucrurile.

Cetățeanul Mihai Țucă nu a găsit nicăieri înțelegerea necesară rezolvării situației în care se află, declarînd că sectoristul căruia i-a reclamat abuzul l-a trimis la R.A. "Locuința", iar inspectorul de la R.A. "Locuința" l-a trimis la Poliție.

Inspectorul din cadrul sectorului "Evacuări" de la R.A. "Locuința" a afirmat că fapta cetățeanului Gheorghe Bulai nu este de competența unității sale, ci intră în sfera Codului Penal ca "violare de domiciliu", deci Poliția este cea care trebuie să-și facă datoria.

Pînă atunci, familia Țuca, cu o situație foarte grea (soțul șomer, soția casnică și cu 3 copii mici), va continua să locuiască pe scara blocului.

Cristian DUNAR

Din motive obiective, delegația senatorială nu a mai venit ieri la Iași

Din cauza unui deces survenit în familia senatorului Valeriu Momanu, șeful delegației senatoriale care trebuia să vină ieri la Consiliul Județean Iași, pentru a analiza cu conducerea județului posibilitățile de înființare a zonei economice libere și a Centrului Comercial Liber "Moldova", vizita s-a amînat pentru o dată ulterioară. Nu a mai sosit nici delegația din Republica Moldova.

H.D.

Prețul îngrășămintelor a crescut

■ *există posibilitatea ca țăranii să nu-și mai fertilizeze culturile*

Prețurile îngrășămintelor chimice, odată cu nesubvenționarea de către Guvern a energiei electrice și gazului metan ca principale materii prime pentru producerea acestora, au crescut de 10 pînă la 15 ori.

De la 1.07.1993 conform H.G. 206/1993, prețurile îngrășămintelor chimice sînt fixate direct de întreprinderile producătoare, beneficiarii acestora (ROMCEREAL sau producătorii individuali din agricultură) fiind puși în situația de a le achiziționa la prețurile fixate de acestea.

Conform informațiilor primite de la Ionel Grădinaru, director tehnic la ROMCEREAL - filiala Iași, principalii furnizori de îngrășăminte chimice pentru județul Iași practică următoarele prețuri:

- SOFERT S.A. - Bacău:
  - uree vrac - 84.548 lei/t;
  - uree ambalată - 92.690 lei/t;
  - diamoniu fosfat - 207.658 lei/t.
- AZOCHIM S.A. - Piatra Neamț:
  - azotat amoniu vrac - 176.000 lei/t;
  - azotat amoniu ambalat - 193.000 lei/t;
  - uree vrac - 177.100 lei/t;
  - uree ambalată - 191.300 lei/t.
- FERTILCHIM S.A. - Năvodari:
  - superfosfat simplu - 358.366 lei/t;
  - superfosfat simplu vrac - 378.426 lei/t;
  - superfosfat simplu granule ambalat - 412.882 lei/t;
  - superfosfat granule vrac - 453.710 lei/t;
  - superfosfat granule ambalat - 466.690 lei/t.

Ținînd cont că producătorii individuali nu beneficiază din partea băncilor de credite cu dobînzi mici, mulți dintre ei vor renunța la fertilizarea culturilor cu îngrășăminte chimice existînd pericolul micșorării producțiilor agricole cu 20 % pînă la 30 %.

În prezent ROMCEREAL - filiala Iași are în desfășurare un contract de 4000 de tone cu SOFERT Bacău.

Sândel TACU

Circuitul vamal românesc reprezintă o piedică enormă pentru firmele care fac comerț exterior

Conform declarației directorului general al S.C. MOLDOMOBILA S.A., Victor Ghircoiaș, procedura de verificare a documentelor și de control vamal al mărfurilor importate de către agenții economici este atît de complicată la ora actuală, încît se ajunge deseori la situația ca un transport să aștepte încheierea acestor formalități zile întregi. Este inadmisibil, a adăugat dl. Victor Ghircoiaș, ca o societate comercială de stat cu activitate de producție, care exportă lunar mărfuri în valoare de 1,5 milioane dolari, să aștepte zile la rînd ieșirea din vamă a unui transport cu materii prime necesare de urgență în procesul de producție. După cum a mai precizat directorul general, în condițiile în care producția stagnează din cauza lipsei materiilor prime, pierderile societății se ridică la circa 75.000 dolari pe zi, la care se adaugă penalizări aplicate de către partenerul străin, pentru fiecare zi de întîrziere a mijloacelor proprii de transport, în valoare de 250 mărci germane pe zi.

După cum am fost informați, societatea Moldomobila S.A. primește aproape zilnic unul sau mai multe transporturi de marfă din import, astfel că nu-și poate permite să suporte asemenea pierderi din cauza sistemului de control vamal extrem de greoi și nu îndeajuns de clar, existent în prezent.

În acest sens, conducerea societății a propus ca instituțiile care trebuie să avizeze mărfurile importate, din punct de vedere al calității, respectiv Agenția pentru supravegherea și Protecția Mediului și Oficiul Județean pentru Protecția Cumpărătorilor, să-și desemneze reprezentanți permanenți în vamă, determinînd, în acest mod, o desfășurare mai rapidă a formalităților.

Mihaela BREZEANU

Un arab a fost bătut de agenții de pază de la cazinoul "Select"

■ *el declară că a fost lovit, printre altele, și cu o sabie*

În dimineața zilei de 14 iulie 1993, la ora 5, la Spitalul clinic de neurochirurgie din Iași a fost adus, în stare de inconștiență, Maher Wajih în vîrstă de 29 de ani, student iordanian în anul III la Facultatea de Construcții. Acesta a fost internat cu diagnosticul de traumatism craniofacial, contuzie cerebrală minoră și plagă tăiată sacroiliacă dreapta cu traiect orizontal.

Studentul iordanian povestește că, în seara zilei de 13 iulie, a mers, împreună cu alți colegi de aceeași naționalitate, în sala "Bingo" din incinta complexului "Select". După o altercație cu personalul, Maher Wajih susține că a ieșit pe hol unde un agent de pază, adresîndu-i-se într-un mod nepoliticos, l-a învitat să părăsească localul. După un schimb de înjurături (atît în românește cît și în arabă), Maher s-a hotărît să plece, dar nu a reușit să ajungă decît pînă în stația de tramvai din imediata apropiere a complexului. Acolo, agenții de ordine angajați de complexul "Select" l-au ajuns din urmă pe Maher Wajih. Acesta declară că 4 oameni de ordine l-au lovit și, datorită faptului că a fost lovit și cu o sabie, a intrat într-o stare de inconștiență.

"Cred că toată treaba a fost pregătită, pentru că atunci cînd am ieșit din restaurant am văzut rezemate de ușă cîteva bîte și o sabie. Nu este prima oară cînd golanii de acolo se leagă de arabi, iar dacă șeful «Select»-ului nu știe să organizeze paza, mai bine să stea el să păzească", a precizat studentul iordanian.

Ieri, Mahar Wajih a cerut externarea pentru că "trebuie să plece acasă și nu are chef să piardă viza din cauza golanilor de la «Select»". Poliția anchetează cazul pentru a se stabili cine a fost vinovatul.

Val Manole

Biroul "Minolta" din Iași se va extinde și va deveni o filială

■ *interviu acordat în exclusivitate cotidianului nostru de directorul Roman Tihelka*

Vizita la Iași a directorului firmei "Minolta România" S.R.L., diplomat inginer Roman Tihelka, a avut ca principal scop analiza activității reprezentanței locale. Datorită creșterii vînzărilor de copiatoare "Minolta" și a succesului acestora pe piață în regiunea Moldovei, biroul din Iași va fi transformat într-o filială mai mare, cu o activitate intensificată. Concernul japonez "Minolta" a fost înființat în 1928, în Osaka, și este producător de aparate de fotografiat, mașini de copiat, aparatură medicală și planetarii.

Conform afirmațiilor lui Roman Tihelka, pe piața românească sînt vîndute copiatoare color într-o gamă diversificată și cărora li se asigură și service, prin personalul propriu al firmei. Se încearcă în acest fel să se elimine intervenția unor alți parteneri care să se ocupe de întreținerea utilajelor în toată perioada de funcționare, aceasta pentru a se asigura o bună utilizare a utilajelor proprii și satisfacerea cererii clienților. Pentru unele modele, argumentul firmei "Minolta" este constituit de prețul de vînzare, iar pentru altele aceasta se referă la posibilitățile tehnice.

Avînd în vedere iminenta posibilitate a înființării unei zone economice libere la Iași, în legătură cu aceasta directorul "Minolta România" S.R.L. ne-a declarat următoarele: "Scopul înființării unor asemenea zone este de a crea noi condiții de dezvoltare economică, dar nu toate au avut succes. Cele viabile au dus la un boom economic pentru regiunea în care au fost create. În cazul concret al zonei libere Iași, "Minolta" ar trebui să profite de faptul că va avea cei mai mulți clienți, deci o desfacere mai mare a produselor proprii".

Strategia de dezvoltare a relațiilor firmei "Minolta" pe piața românească urmărește consolidarea poziției acesteia, avînd în vedere că este prezentă la noi de numai doi ani, și deoarece este loc destul pentru extindere, la ora actuală se încearcă cîștigarea unor clienți noi.

Alin TOCAN

Continuă conflictul de la AGROCOOP SA

■ *angajații solicită verificarea încasărilor și plăților*

În ultimele săptămîni controlul financiar declanșat la societatea comercială AGROCOOP SA din Iași a determinat o serie de reacții imprevizibile ale celor implicați, respectiv pe de o parte conducerea iar pe de alta salariații.

De la apariția în presă a articolelor care sesizau situația de la această firmă, constituită prin unirea a patru foste CAP-uri, salariații fiind împărțiți în mai multe tabere, în cursul zilei de ieri am fost anunțați că acum singurul scop al acestora este de a păstra integral patrimoniul societății lor și de a fi clarificate neregulile presupuse a fi datorate unor persoane din conducere.

La ora actuală angajații solicită și verificarea încasărilor și a plăților efectuate din data de 7 iulie a.c., în afara sediului unității avînd în vedere faptul că s-a sigilat caseria din data de 9 iulie.

Din informațiile pe care le avem rezultă că în cursul zilei de astăzi va fi finalizat controlul efectuat de inspectorii Direcției generale a finanțelor publice Iași.

A.T.

Țăranii din Roșcani luptă cu S.C. Sazi din Popricani

Între locuitorii din satul Roșcani, comuna Trifești și lucrătorii de la Societatea Comercială "Sazi" SA Popricani există de mai mult timp un conflict legat de diferite suprafețe de teren deținute și cultivate de această societate agricolă cu capital de stat.

Ieri, conducerea acestei societăți a sesizat Prefectura că țăranii din Roșcani amenință că vor trece la recoltarea celor 40 de hectare cultivate cu grîu semincer pe tarlalele Păuleni și Matca ale fermei Solonet. Precizînd că sătenii nu au semănat și nu au făcut nici o cheltuială pentru întreținerea acestei culturi, S.C. "Sazi" Popricani cere sprijinul Prefecturii pentru a putea recolta în bune condiții grîul semănat și a-l pune la adăpost. Solicitări asemănătoare s-au trimis și către Inspectoratul Județean de Poliție și primăria comunei Trifești.

H.D.

Taxa pentru acordarea unei vize se plătește indiferent dacă cererea a fost aprobată sau nu

D-na Elena Sandu a depus suma de 200.000 lei la Agenția de Turism Moldotur, în vederea efectuării unei excursii în Grecia. După ce a fost informată că nu a primit viză de la Ambasada Greciei, Elena Sandu a primit banii înapoi, dar cu 4000 lei mai puțin. Prin urmare, s-a adresat redacției noastre pentru lămuriri.

Dl. Grigore Alexa, șeful Agenției Moldotur, ne-a declarat că diferența respectivă este taxa pentru comisia care acordă vize, din cadrul ambasadei.

Odată ce o persoană se înscrie pentru o excursie în Occident, ea trebuie să plătească acea taxă, indiferent dacă i se acordă viza sau nu.

Taxa variază în funcție de cursul dolarului. Taxele respective diferă, în funcție de țara pentru care se solicită viza. În prezent, viza pentru Franța, de exemplu, este de 28.000 lei.

Dan FODOR

Un bloc va fi dat în folosință, dar fără a fi racordat la rețeaua de apă rece și caldă

Viceprimarul Vasile Dumitriu a avut acum două zile la Primăria municipiului Iași o întîlnire cu reprezentanții unităților interesate în darea în folosință a tronsoanelor A,B și C ale blocului 590 din cartierul Păcurari. Au participat delegați din partea R.A. "Locuința", CET, "Consart", "Habitat-Proiect", Ministerul Apărării Naționale și RENEL, filiala de distribuire a energiei electrice. Există posibilitatea ca două scări ale respectivului bloc să fie terminate și date în folosință foarte curînd, dar viitorii locatari nu vor putea beneficia de la început de apă rece, apă caldă și agent termic.

Apartamentele de la una din scări sînt proprietate personală, iar cele de la celelalte două tronsoane sînt, conform Legii nr.85/1992, în administrarea Ministerului Apărării Naționale. Tronsonul cu apartamente proprietate personală va fi gata în luna septembrie.

În urma discuțiilor purtate, s-a găsit o soluție pentru obținerea fondurilor bănești necesare pentru construirea unui punct termic și a unor racorduri termice care să permită livrarea apei menajere și a agentului termic locatarilor.

H. Dumitru

A fost sistată construcția unei biserici din lipsă de fonduri

■ *din cauza repetatelor scumpiri, banii strînși de la enoriași s-au epuizat repede*

Preoții parohi și credincioși ortodocși din cartierele Galata și Mircea cel Bătrîn au început mai demult construirea unui sfînt lăcaș de proporții monumentale pentru această zonă a orașului, lipsită de o biserică. Edificiul se ridică pe un teren viran din apropierea străzii Calea Galatei. Din cauza repetatelor scumpiri a materialelor de construcții, banii adunați de la enoriași s-au epuizat și lucrările la această biserică au fost sistate. Preotul Mircea Stoleriu face acum un apel la agenții economici cu capital privat și la persoanele particulare să contribuie cu diverse sume de bani pentru terminarea acestui edificiu.

D.H.

Precizări de la Fondul Proprietății Private

În momentul în care a fost făcută subordonarea societăților comerciale Fondurilor Proprietății Private din România, Agenția Națională pentru Privatizare a dorit realizarea unor instituții echilibrate ca mărime și potențial de performanță, cît și individualizarea lor sectorială în vederea unor strategii de privatizare pe ramură. Astfel, s-a avut în vedere și criteriul de păstrare unitară a ramurilor industriale existente, ale căror societăți comerciale, supuse procesului de mare privatizare, sînt subordonate unui singur FPP, indiferent de zona geografică în care se află. S-a obținut în acest mod următoarea repartiție:

FPP I Banat - Industria prelucrării lemnului și metalurgie neferoasă

FPP II Moldova - Industria textilă și a confecțiilor

FPP III Transilvania - Transporturi navale, pescuit, turism și agrement

FPP IV Muntenia - Industria sticlei și ceramică, materiale de construcții, cosmetice și produse farmaceutice.

FPP V Oltenia - Industria electronică și electrotehnică, produse din piele și încălțăminte.

Datorită acestui fapt, societățile ce vor fi privatizate vor vinde acțiunile proprii în schimbul certificatelor de proprietate ale FPP-ului de care aparțin, chiar dacă aceasta este, să spunem, în Moldova iar societatea se află în Transilvania.

A.T.

ÎN BOSNIA

"Croaţii se comportă la fel de rău ca şi sîrbii"

■ A declarat ministrul de externe al Marii Britanii, Douglas Hurd

"Libanul Europei", Bosnia, pare a nu-şi mai găsi în nici un fel liniştea. Aici totul este posibil. Nici un acord nu rezistă mai mult de cîteva zile, iar mai nou, foştii aliaţi se luptă între ei. De acest lucru pare a se convinge în ultima vreme şi Occidentul, care a început să observe că acest conflict nu este alimentat doar de sîrbi, consideraţi pînă acum singurii vinovaţi de situaţia din fosta Iugoslavie. Mai nou, pe banca vinovaţilor au apărut şi croaţii cărora pînă acum le-au fost trecute cu vederea toate declaraţiile belicoase şi pretenţiile teritoriale. O asemenea afirmaţie se bazează pe declaraţia făcută agenţiei AFP de ministrul de externe britanic, Douglas Hurd, în care acesta s-a pronunţat pentru impunerea de sancţiuni economice Croaţiei de către Comunitatea Economică Europeană întrucît "croaţii se comportă în Bosnia aproape la fel de rău ca şi sîrbii".

Această schimbare de opinii este, totuşi, o frecţie la un picior de lemn pentru musulmanii bosniaci care se confruntă cu mari probleme pe toate fronturile. Astfel, conform unei surse a sîrbilor bosniaci, situaţia enclavei musulmane Gorajde este "fără ieşire", după cucerirea de către sîrbi a localităţii Trnovo. De asemenea, în zona oraşului Mostar au continuat luptele dintre musulmani şi croaţi, aceştia din urmă. De asemenea, în zona oraşului Mostar au continuat luptele dintre musulmani şi croaţi, aceştia din urmă cucerind o serie de sate. Şi pentru că nu se întîmplase tot ce era mai rău, cel puţin 2000 de musulmani au fost luaţi prizonieri în regiunea Maglaj.

Singura consolare a guvernului de la Sarajevo este restabilirea reţelei de apă curentă pentru o treime din capitală, existînd însă probleme în reluarea alimentării cu energie electrică întrucît asediatorii nu-şi respectă promisiunea de a redeschide conducta de gaze naturale care aprovizionează oraşul, informează Reuter.

În aceste condiţii o reacţie a statelor musulmane, în special a celor arabe, de a trimite trupe în cadrul misiunii FORPRONU apare, totuşi, ca un pericol.

Există, deci, eventualitatea trimiterii de astfel de trupe de către Iran sau de către palestinieni, trupe ce pot foarte uşor "scăpate" de sub control. De aceea, SUA şi Marea Britanie insistă foarte mult pe lîngă secretarul general ONU pentru un refuz la oferta celor două părţi ce s-ar putea implica în conflict amplificîndu-l.

Pentru ca trupele existente să nu rămînă, totuşi, fără nici un sprijin, NATO şi-a exprimat acordul cu privire la o acţiune aeriană, pentru a proteja, începînd de săptămîna viitoare, forţele ONU încercuite în Bosnia, inclusiv pe cele din zonele de securitate musulmane. Surse diplomatice au indicat că ambasadorii celor 16 naţiuni aliate au aprobat o misiune a 60 de aeronave militare, care va începe pe 22 iulie, dar decizia privind calendarul intervenţiilor va reveni Naţiunilor Unite.

Între timp se agravează de la o zi la alta situaţia din Croaţia, unde, conform unei înalte oficialităţi ONU, există un risc real de a izbucni un nou război între Croaţia şi autoproclamata republică sîrbă Krajina. În Krajina tensiunile au fost amplificate de decizia guvernului de la Zagreb de a redeschide a podului-cheie şi a aeroportului de la Zadar ce se află în raza de acţiune a sîrbilor rebeli.

Cristian RACU

A fost asasinat procurorul general adjunct al Algerului

Larbi Bida, procurorul general adjunct al Tribunalului din Alger, a fost asasinat miercuri în apropierea domiciliului său din Diar El-Afia (cartier din estul capitalei Algeriei), informează agenţia France Presse, citînd surse judiciare algeriene.

Asasinatul a fost săvîrşit de unul sau mai mulţi necunoscuţi, care au reuşit să fugă.

Bida este al treilea magistrat asasinat după data de 16 mai 1993, după preşedintele Tribunalului din Kolea (vestul Algeriei) şi procurorul general al Tribunalului din Tlemcen (vestul ţării).

Moartea lui Bida ridică la 15 numărul civililor ucişi de la 1 iulie 1993 în atentate atribuite de autorităţi grupărilor armate integriste.

151 de membri ai Parlamentului italian sînt implicaţi în scandalul corupţiei

Potrivit agenţiei Reuter, 151 de membri ai Parlamentului italian se află sub anchetă în legătură cu "scandalul corupţiei". Dintre cei implicaţi, 38 sînt membri ai Senatului şi 113 ai Camerei Deputaţilor. Acuzaţiile formulate împotriva lor includ asociere cu Mafia, fraudă, abuz în funcţie, corupţie, încălcare a legilor electorale şi finanţare ilegală a partidelor politice. 74 dintre parlamentarii implicaţi provin din Partidul Creştin Democrat, 49 sînt socialişti, 9 social-democraţi, 5 ai Partidului Democratic al Stîngii şi 4 liberali. Lista include patru foşti premieri. Pentru 21 dintre cei acuzaţi a fost aprobată deja ridicarea imunităţii parlamentare, în timp ce 7 cereri în acest sens au fost respinse. În total, 15,7 % din cei 956 de reprezentanţi aleşi ai italienilor sînt implicaţi în acest scandal, informează France Presse. În paralel, 600 de oameni de afaceri sau alte figuri proeminente din viaţa socială a Italiei se află în anchetă, implicaţi de asemenea, în cazuri de corupţie. **(Mediafax)**

MONITORUL EXTERN

■ Cutremur devastator în Grecia

Cel puţin o persoană şi-a pierdut viaţa şi alte cîteva au fost rănite ca urmare a cutremurului de pămînt care s-a produs ieri în Golful Patra din partea de sud a Greciei. Cutremurul, cu magnitudinea de gradul 5,4 pe scara Richter, a fost urmat de circa 100 de mişcări seismice.

■ ONU înfometează Irakul

Potrivit unui raport dat publicităţii la Roma de Agenţia ONU pentru Agricultură şi Alimentaţie, sancţiunile impuse Irakului de Naţiunile Unite au dus în această ţară la grave cazuri de subnutriţie. Numeroşi irakieni primesc mai puţină hrană decît populaţia unor ţări africane bîntuite de foamete.

Sancţiunile au fost impuse în 1990, la începutul războiului din Golf, şi urmează să fie ridicate numai după eliminarea din Irak a armelor de distrugere în masă.

■ Sfîrşitul lumii începe din insula Hokkaido

Agenţia Meteorologică a Japoniei nu exclude posibilitatea ca în apropierea principalei insule nordice nipone, Hokkaido, să se producă un nou cutremur de pămînt după seismul puternic de acum 3 zile. Cutremurul, cu magnitudinea de 7,8 grade pe scara Richter, s-a soldat cu moartea a 102 persoane. Alte 91 sînt date dispărute.

■ Vor fi alocate 2,48 miliarde dolari ca ajutor de urgenţă pentru zonele afectate de inundaţii în SUA

Preşedintele Bill Clinton va cere alocarea a 2,48 miliarde dolari ca ajutor de urgenţă pentru zonele sinistrate din Midwest, a declarat miercuri secretarul de presă al Casei Albe, Dee Dee Myers, informează Reuter. Valoarea ajutorului de urgenţă va acoperi restul disponibil corespunzător anului fiscal 1993, urmînd să fie supusă aprobării Congresului, ca o parte dintre cheltuielile suplimentare de urgenţă. Bill Clinton, care şi-a întrerupt o vizită în Hawai, s-a îmbarcat la bordul unui elicopter pentru a inspecta zonele afectate de inundaţii. Vicepreşedintele Al Gore, care vizitează regiunile inundate, a apreciat în cadrul unui interviu televizat că fondurile de ajutorare ar putea deşăsi estimările iniţiale.

■ Violenţele în care sînt implicaţi rebelii kurzi au provocat 14 victime

Separatiştii kurzi au ucis marţi şapte membri ai gărzilor paramilitare turceşti şi un paznic, în cadrul unui raid efectuat asupra unei staţii de retransmisie din Turcia răsăriteană, informează surse ale securităţii locale citate de Reuter. Trei membri ai gherilelor Partidului Muncitorilor din Kurdistan (PKK) au fost ucişi în urma intervenţiei forţelor de securitate în provinciile Bingol, Diyarbakir şi Hakkari. Alţi doi civili şi-au pierdut viaţa în urma exploziei unei mine instalate pe un drum public din provincia Mus. Peste 6350 de persoane au căzut victime ale conflictului generat de campania secesionistă a PKK.

■ Doi poliţişti spanioli suspectaţi de a fi spioni ai organizaţiei ETA au fost arestaţi

Doi poliţişti spanioli, suspectaţi că au furnizat informaţii grupărilor de gherilă basce ETA, au fost arestaţi miercuri, a declarat o oficialitate a guvernului spaniol, relatează Reuter. Se presupune că ambii au transmis informaţii în legătură cu anumite companii şi vehicule folosite de oficialităţile spaniole, obiective considerate vulnerabile şi care pot fi atacate.

■ Ziariştii de agenţie nu pot fi (şi) buni spioni

Documentele descoperite în arhiva Foreign Office-ului relevă faptul că unii corespondenţi ai agenţiei Reuter au fost utilizaţi, în a doua jumătate a secolului trecut, ca agenţi ai reginei Victoria, informează AFP, citînd relatări apărute în presa britanică de joi. Conform acestor documente, în 1898, primul ministru britanic, lordul Salisbury, a decis rezilierea contractului cu agenţia Reuter pe motiv că raporturile confidenţiale pe care le primea de la corespondenţii agenţiei erau slabe şi fără importanţă majoră.

Japonia nu mai este un templu

Corupţia s-a generalizat la Tokyo

În Japonia a izbucnit un nou scandal, de data aceasta în lumea afacerilor, ce evidenţiază încă odată proporţiile pe care le-a luat fenomenul corupţiei în societatea japoneză. După cum relatează agenţia AFP, patru membri ai consiliului de administraţie al cunoscutei societăţi "Kiriw Beer", cel mai mare producător de bere din Japonia, au fost arestaţi miercuri, sub acuzaţia de a fi vărsat suma de 600 000 dolari unor mafioţi "intermediari" ("Sokalya"), ce deţineau acţiuni la această societate, pentru a obţine angajamentul lor că nu vor perturba lucrările adunării generale a acţionarilor, ce a avut loc la 30 martie a.c. Organizaţia "Sokalya" practică metoda de a se infiltra printre acţionarii diverselor companii, pentru a putea extorca apoi bani de la conducerile acestora, în schimbul ocrotirii afacerilor sau, dimpotrivă, ameninţînd să perturbe activităţile lor. Adunarea generală respectivă a durat numai 24 de minute, fără ca vreunul din acţionari să pună nici cea mai mică întrebare. Plătirea unor "intermediari mafioţi" este interzisă de legislaţia japoneză, aceasta fiind considerată o infracţiune ce violează legea comerţului. **(Mediafax)**

FUJITSU va concedia 10% din personal

FUJITSU, cel mai important producător de computere nipon, a anunţat că va concedia 6.000 din cei 54.000 de angajaţi ai întreprinderilor sale din Japonia, în următorii doi sau trei ani, informează Reuter. În anul fiscal care s-a încheiat la 31 martie, compania a pierdut 304,6 milioane dolari, în principal datorită faptului că produce cu precădere computere de mare capacitate, iar cererea pieţei a fost orientată mai mult spre computere personale. De la sfîrşitul celui de-al doilea război mondial, este primul an în care FUJITSU înregistrează pierderi.

Drumul la zid

Jacques Attali, preşedintele BERD a cheltuit banii băncii în "escapade nocturne"

Ex-preşedintele Băncii Europene pentru Reconstrucţie şi Dezvoltare (BERD), Jacques Attali, face obiectul unor critici severe într-un raport asupra gestionării fondurilor BERD, raport care va fi făcut public vineri, informează AFP citînd ziarul britanic "Financial Times". Cîţiva funcţionari ai băncii, care au luat cunoştinţă de conţinutul raportului, menţionează că Jacques Attali este învinuit de comisia de anchetă că a cheltuit pentru scopuri personale şi pentru amenajarea sediului băncii din Londra sume imense. În acest raport se susţine că fostul preşedinte al BERD s-a folosit de peste 40 de ori de serviciile unor avioane particulare pe cheltuielile băncii. De asemenea, Attali a cheltuit sume importante ale băncii în "escapadele sale nocturne". Raportul precizează că sumele imputate lui Jacques Attali au fost returnate de acesta, deşi cu o întîrziere de 18 luni. **(Mediafax)**

Ce nu şi-ar fi închipuit Stalin

Siberia a devenit o mirifică zonă turistică

O partidă de vînătoare de urşi sau elani care, după părerea organizatorilor "va lăsa o amintire neştearsă", costă 600 dolari, iar 24 ore de yachting între 100 şi 130 dolari. Pentru o zi într-o "zaimka" (izbă siberiană), cu grup folcloric, băi, scaune şi masă stropită cu vodcă, trebuie să laşi cam 20-50 dolari şi "mult mai mult" dacă prestaţiile includ şi o companie feminină. Locuitorii regiunii propun şi servicii a la carte. Dimade 25 ani, din satul Listvianka, îşi oferă caii pentru lungi drumeţii încheiate cu "kostior" (foc de tabără cu frigărui) şi camping în pădure, fără să scape din vedere plasa contra ţînţarilor. Datorită relaţiilor, tot el îţi poate înlesni o partidă prelungită de pescuit de păstrăvi în afluenţii rapizi ai Angarei, sau îţi asigură hrana pe parcursul unui traseu de schi de fond, sau al unei promenade hibernale cu troica.

Moda feminină împrumută culorile junglei

La Roma, parada modei pentru toamnă şi iarnă s-a deschis săptămîna aceasta cu îndrăzneaţa colecţie masculină a lui Osvaldo Testa. Rozul şi oranjul, împreună cu imprimeuri împrumutate din junglă, au dat tonul prezentării în care modelele au dansat şi au sărit şotronul în faţa spectatorilor bulversaţi. Grădina zoologică a invadat totul, de la şepcile gen Sherlock Holmes pînă la sacouri. Petele de leopard ajunseseră şi pe cravata autorului, iar jachetele dungate a zebră cu mîneci negre dădeau viaţă catifelelor de toate tipurile. "Am conceput aceste haine ca să salvez animalele", a declarat Testa. "Prefer să văd fiarele imprimate pe pînză decît moarte". Totuşi, pe la mijlocul show-ului Testa şi-a abandonat menajena în favoarea unei explozii de imprimeuri scoţiene. Catifea ecosez, tweed-uri, fanfaronada îmbinărilor de cîte cinci imprimeuri tartan într-o singură jachetă, "asortată" cu pantaloni în caroun. Simplitatea s-a refugiat în combinaţiile colonistice oferind ochiului, pe lîngă surpnze şi spaţii de odihnă. **(Reuter)**

MONITORUL ECONOMIC

■ Dolarul scade la Moscova

La Moscova, dolarul continuă să scadă. La licitaţia interbancară de miercuri, valoarea dolarului era de 1030 ruble, cu şase ruble mai puţin faţă de ziua precedentă. Potrivit agenţiei Itar-Tass, volumul vînzărilor se ridica la 90,66 milioane dolari, nivel record în ultimele două luni. La licitaţie au luat parte 54 de bănci.

■ Parlamentul rus dublează salariul minim

Parlamentul rus a votat miercuri majorarea cu 81 % a salariului minim pe economie, care va fi, începînd cu 1 iulie, de 7 740 de ruble pe lună, ceea ce reprezintă mai puţin de 8 dolari pe lună, informează France Presse. Precedenta majorare, care a avut loc pe 1 aprilie, fixase salariul minim la 4.275 de ruble, care în acel moment reprezentau 6 dolari pe lună. Totuşi, noul salariu minim nu reprezintă decît o treime din venitul minim estimat a fi necesar supravieţuirii, a afirmat preşedintele Comisiei parlamentare pentru probleme sociale, Mihail Zaharov. În acelaşi timp, Zaharov a mai subliniat faptul că salariul minim rămîne cu mult inferior costului vieţii, care s-a dublat în cursul ultimilor trei luni.

■ Vor creşte preţurile automobilelor produse de General Motors

Firma americană General Motors a anunţat marţi că va mări preţurile automobilelor produse în 1994, cu o medie de 1 8 la sută, informează "International Herald Tribune". Compania a precizat că măsura reprezintă o extindere a conceptului de "introducere a preţului pe valoare", conform căruia automobilele pot beneficia de adăugarea unui anumit echipament opţional, în cadrul unei game de preţuri specifice. GM a utilizat conceptul în acest an pentru cîteva din tipurile de autovehicule produse, reuşind să revigoreze vînzările unor automobile precum Chevrolet Cavalier şi Oldsmobile Cutiass Supreme.

■ Cuba îşi va relua livrările de zahăr după 18 iulie

Cuba îşi va relua livrările de zahăr după 18 iulie, dată la care expiră perioada de "forţă majoră" declarată pe 4 iulie, a declarat marţi un purtător de cuvînt al companiei Cubazucar. "Nu există nici o intenţie de a extinde această perioadă", a adăugat el, afirmînd că, după 18 iulie se va relua onorarea contractelor deja existente. Cea mai mare parte a recoltei trecute, peste 4,2 milioane tone, a fost livrată în perioada ianuarie-iunie 1993. Cantitatea rămasă va fi exportată în lunile iulie, august şi septembrie, pînă la culegerea noii recolte, informează Reuter.

■ Firma Westinghouse Electric va înfiinţa o societate mixtă cu o companie chineză

Firma Westinghouse Electric Corp a anunţat că preconizează înfiinţarea unei societăţi mixte cu compania chineză Longyuan Power Technology Exploitation Corp, informează "International Herald Tribune". Societatea va avea ca obiectiv modernizarea celor 550 de generatoare termo-electrice existente în China. În stadiul iniţial vor fi renovate şi modernizate 150 de asemenea generatoare, viitoarea societate urmînd a furniza ulterior tehnologie şi alte servicii la peste 400 de centrale electrice chineze. **(Mediafax)**

CAFEAUA DE DIMINEAȚĂ

Le district de Jassy - berceau de la culture roumaine?

Aurel LEON

Mi s-a răcit gura de cînd tot pledez pentru necesitatea de a avea materiale documentare despre orașul nostru. Și nimic. Spun gurile rele că s-ar fi întreprins ceva pe la casa pătrată, elementul motor fiind dl. Pepelea, dar concret nu se vede nimic. O fi așa de anevoioasă întreprinderea, că nu se înhamă nimeni la treabă? Nu e cazul să se realizeze albume ca cel al artistului-fotograf I. Miclea ori ca cel realizat de Gh. Zaharia, I. Arhip, Aurel Kareschi, Liviu Rusu și D. Vacariu în 1986, dar măcar o broșură, un pliant - ceva prin care turistul să se poată orienta în teren. Se știe, doar, că primul punct din decalogul turismului se referă la orientare, fie că mergi cu sute de km pe oră în automobil ori hăis-cea în carul cu boi cum a venit Vlahuță de la București la Bîrlad în anul refugiului și cum visa Grigorescu să cutreiere toată țara. Și fiindcă veni vorba de Al. Vlahuță, amintiți-vă ultimele rînduri din "România pitorească": "Într-o țară așa de frumoasă, c-un trecut așa de glorios, în mijlocul unui popor atît de deștept, cum să nu fie o adevărată religie iubirea de patrie, și cum să nu-ți ridici fruntea, ca falnicii strămoși de odinioară, mîndru că poți spune: «Sînt român!»". Și cu ce patetism descrie Vlahuță drumul său prin Iași. Ascultați:

"Mă opresc în fața statuiei lui Ștefan cel Mare. Soarele a asfințit. Încep să se aprindă felinarele. Treptat, zgomotele orașului se depărtează, se sting. În evlavia acestei liniști, falnicul voievod, călare, cu coroana pe cap și sceptrul întins, cum trage frîul cu stînga și-apără piciorul în scară, desfăcîndu-și pieptul de sub manta-i de bronz, parcă s-a oprit dinaintea palatului, în răstimpul a două bătălii, să cuvinteze sfetnicilor țării. În ținuta, pe chipul și-n gestul lui, e mîndria gravă a domnului care cumpănește-n mîna-i soarta unui neam, și seninătatea biruitorului, care-a stat în lupte mari și-a răpus vrăjmași ce îngrozeau lumea cu puterea lor..."

Recitind acum întîlnirea lui Vlahuță cu Iașul, mă gîndesc ce interesantă ar fi autobiografia "Iașii în literatură", care să culeagă sute de pagini dedicate Iașului, de la celebri călători din alte veacuri pînă la Topîrceanu cu

Două, post-meridiane...
Sună lung și monoton
Ornicul cu trei cadrane
De la Sfîntul Spiridon.

Cred că nici un oraș din țară n a beneficiat de atîta atenție din partea scriitorilor, după cum cred că nici un centru al țării nu-i atît de nesocotit, de minimalizat ca Iașul. Aceasta, în raport cu ce speram noi să se facă. Pornind de la convingerea că prima formă a patriotismului e iubirea de locurile în care trăiește, vedeam o mobilizare generală a consiliului județean și a prefecturii, instituții ce se află sub incidența buzduganului lui Ștefan, pentru a găsi forme moderne de prezentare a Iașului. Am pe birou un Ghid comercial turistic al Iașului, editat în limba franceză de Direcția Comercială Iași, în 1976, de la care am preluat și acest plan-schemă a obiectivelor turistice din jud. Iași pe care îl reproducem, poate o fi cuiva de folos. Vă place titlul: "Iași - leagănul culturii românești"? Halal leagăn, vegheat la un capăt de doi ingineri și dincolo de un profesor de matematică. Situația, de care, bineînțeles, nu sînt vinovați cei vizați, ne amintește situația lui Creangă, înainte de venirea lui Eminescu la Iași. Își citea proza de față a

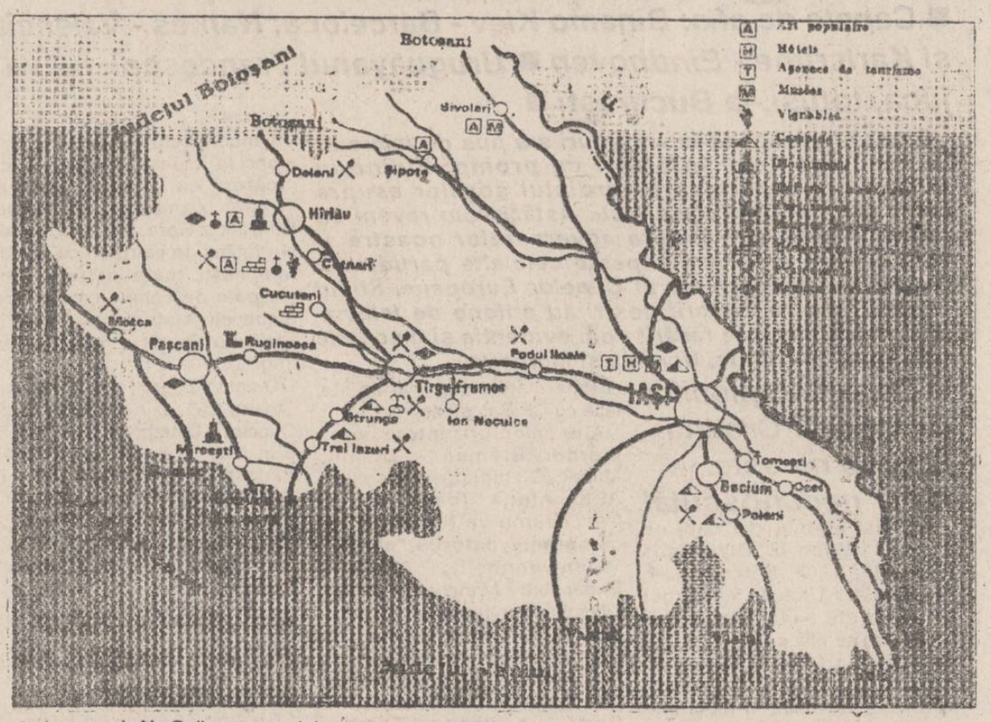

trei oameni: N. Culianu, specialist în calcule diferențiale, Emilian, geometrie descriptivă și M. Melik, profesor de matematici.

Deși aceasta-i situația și n-o vom schimba noi, îi putem ruga pe d-nii Amihăiesei și Gâlea ca în loc să stea cu urechea la telefon să audă ce dispoziții mai dă centrul ori să asculte expunerea cadristului, să-l recitească pe Delavrancea, care în discursul din sala Teatrului Național, unde funcționa parlamentul în refugiu, tuna: "patria ta se începe în casa natală, în lanurile satului sau pe ulițele orașului tău, înseamnă satul și orașul tău, în care trăiești. Iar mai departe, cultura neamului tău"... E timpul să preluăm de la Horațiu "îndrăzneala pe care ți-o dă sărăcia" și să încercăm prin forțe proprii a ne cinsti prestigiul, spre a nu fi considerați de urmași așa cum nu merităm. Am fost poftit zilele acestea la consiliul județean, pentru comisia de revizuire a toponimiei străzilor. L-am găsit acolo pe dl. ing. Petrică Dascălu, vicepreședinte (nu e rudă cu fotbalistul de pe vremuri la Politehnica, e chiar el) extrem de dispus a întreprinde ceva. Mai mult, un subaltern al său, dl. Mihai Bistriceanu, a realizat Harta turistică a jud. Iași 1992 și Planul municipiului Iași 1991 - desigur lucrări foarte necesare, dar impractice din punct de vedere al utilizării drept ghid turistic. Începutul fiind făcut de serviciul tehnic al Prefecturii, înseamnă că inginerii sînt la datorie. Materialul de pornire așteaptă. De altfel, de curînd, în editura "Chemarea" a d-lui ing. Dvoracek a apărut Harta turistică 1992 a orașului Iași realizată de prof. I. Caproșu și I. Hîrjoabă.

Rămîne prezentarea condeierului. În trecut au apărut monografii și ghiduri ale Iașului de toate calibrele, de la N.A. Bogdan pînă la albumul din 1986 citat mai sus, unele redactate de scriitori, altele de gazetari. Lăsînd la o parte albumele pretențioase și lucrările profesorale de ținută științifică, cred că se poate realiza acea lucrare așteptată de trei ani, necesară ca aerul și cerută de toate cercurile, o lucrare practică în stil alert, fără zorzoane inutile. Decît metafore mai bine adrese utile și decît extazierea în fața panoramelor ieșene, mai utile indicațiile topografice în genul planului alăturat

Mai așteptăm mult? ■

Foștii nomenclaturiști și securiști atacă direct

■ Un sediu de asociație de locatari ocupat și blocat ■ Primăria nu acționează, instanța judecătorească se pare că este singura care se află pe... fază ■

Pe baza informațiilor furnizate de dl. Petru Sivințanu, administratorul asociației de locatari "Victoria" Piața Unirii, relatam într-unul din numerele trecute ale "Monitorului" că nomenclaturiștii din zonă, unii dintre ei foști securiști, foarte curînd în primele săptămîni după decembrie 1989, prin manevre puse sub semnul întrebării au creat o asociație de locatari paralelă, fără convocarea adunării generale, ci pe baza unor semnături și ștampile colectate fraudulos.

Ulterior publicării acestei informații, referentul cu presa al primarului Constantin Simirad a făcut și domnia sa unele referiri colaterale problemei - fără ca primăria să se implice, cum ar fi fost necesar.

Cei care s-au implicat - scoțîndu-și hotărît "lăncile" - au fost tocmai cei incriminați în articolul semnat de dl. Sivințanu - adică d-nii Anton Stoica, C. Crișu și Ioan Lecia. Aceștia pur și simplu au ocupat sediul asociației de locatari "Victoria" - locul de muncă al domnului P. Sivințanu, aplicînd încuietori proprii, blocînd accesul funcționarului asociației, legal, la acte și la muncă.

În condițiile în care locatarii nu-și mai pot achita cheltuielile de întreținere, iar administratorul nu poate face nici încasări nici plăți către regiile autonome, dar nici prelua și prelucra viitoarele facturi de la executări de prestații către locatari și asociație, astfel încît există pericolul ca asociația "Victoria" să se trezească cu mari datorii cît de curînd. Ceea ce nu s-a întîmplat niciodată în... Piața Unirii.

Cum acțiunea uzurpătoare a doritorilor de "Putere", de conducere coincide și cu vacanța judecătorească, cu tendința procuraturii și a poliției de a'sta de-o parte, cu birocrația de la R.A. "Locuința" care pentru eliberarea unei copii a contractului de închiriere solicită o plată de 1500 lei administratorului asociației, cînd acesta are sediul blocat, există posibilitatea tergiversării intrării în drepturi a celor de la ..."Victoria".

Se pare că la Judecătoria Iași s-a găsit totuși înțelegere pentru admiterea și promovarea unei acțiuni în procedură de urgență pentru... scoaterea de sub sechestru a sediului... asociației disputate.

Într-o asemenea împrejurare, intervenția Primăriei, a primarului și a funcționarilor de la resortul căruia îi intră în atribuțiuni coordonarea activității asociațiilor de locatari - ar fi fost mai mult decît necesară.

Prezența administratorului Petru Sivințanu și a comitetului asociației "Victoria" pe sălile primăriei municipiului Iași, precum și solicitarea acestora de a fi primiți la primar au rămas fără rezultat.

Dar ce ar face Primăria - dl. primar Constantin Simirad, procuratura și poliția locală dacă s-ar trezi într-o dimineață că sediile proprii le-au fost ocupate pe sub noapte de cei care au patronat instituțiile respective înainte de decembrie 1989? În unele cazuri, poate patronii sînt aceiași, dar în cazul Primăriei precis dl. primar ar fi deosebit de afectat. Atunci de ce nu acționează legal, cînd vechii șefi se dedau la acte total ilegale? De ce nu rămîne un primar cu deschidere, ziua și noaptea, la cetățeni, dar mai ales la grupurile de cetățeni legal asociați?

Punem întrebarea pentru că, se știe, asociațiile de locatari, prin activitatea lor, contribuie și ele la ceea ce numea, recent, prof. dr. docent Constantin Ciopraga "redarea și crearea personalității Iașului".

Ion. N. OROS

Amintiri de alaltăieri

Goangele... lui Goangă

Titlul nu caută calamburul cu orice preț; mi-am amintit de acest mare cîntăreț de operă și pedagog, deoarece a fost un exemplu paradoxal, amestec de geniu și gafă, de sublim și poznă; azi, la atîția ani de la trecerea sa în neființă, să ne fie permis, cu nostalgică ironie, să evocăm și laturile "umoristice" ale personalității celebrului Petre Ștefănescu-Goangă (care a cutremurat lumea cu vocea sa inegalabilă).

Cel mai mare Rigoletto din istoria operei române, neasemuitul dascăl și muzician, inegalabilul anecdotist și petrecăreț, a rămas nu doar în istoria muzicii (și-a spectacolului), ci și în cea a... gastronomiei! Nu toți cunosc aplecarea spre bucătărie a cîntărețului și pofta sa pantagruelică. O distinsă slujitoare a operei ieșene mi-a destănuit, cu ani în urmă, că într-o reprezentație a partiturii verdiene era cît p-aci să fie strivită (la propriu!) de voluminosul Goangă, care, căzînd peste ea (conform mizanscenei) n-a mai fost capabil să se ridice pînă cînd nu s-a tras cortina. Într-o altă seară nefericită, pe scena bucureșteană, de asemenea, lăsîndu-se în genunchi, i-a fost imposibil să revină la verticalitate, cerînd ajutorul mașiniștilor.

Acestea, s-ar putea zice, țin de legendă; nu am fost martor ocular. Dar, din jurnalul meu bogat în personalități și-n întîmplări neobișnuite, am spicuit pentru cititorii "Monitorului" o "felie de viață" amuzantă.

Era cam prin 1972. Eram student și trăiam din publicistică. În "România literară" colaboram la o rubrică plasată în josul paginii 2, intitulată "Confluențe". Aici au semnat, cît timp a ființat supratitlul, cei mai mari oameni de artă și știință ai țării. Evident, de cele mai multe ori, ei n-aveau timp să scrie ceea ce le ceream; mă mulțumeam cu consemnarea gîndurilor pe tema confluenței dintre literatură și... obiectul lor de activitate.

Într-o zi, mi-am propus să-l abordez pe marele Goangă care, pe vremea aceea, nu era doar solist al primei scene de operă a țării, ci și pro-rector al Conservatorului din București. Maestrul mi-a dat întîlnire, în fața facultății, într-o zi de vară, pe la ora prînzului. Recunosc, eram emoționat, căci nu ai ocazia să vorbești în fiecare zi cu o personalitate de un asemenea calibru. Mi-a propus să discutăm pe îndelete la o cîrciumioară plăcută, situată între boschețî înalți, peste care adia o briză ușoară dinspre lacul Herăstrău: restaurantul Bordei. Ne-am așezat la masă toți trei: Goangă, eu și șoferul său cel chinuit (căci artistul îl boscorodea întruna, acuzîndu-l că nu are grijă de.. pofta sa de mîncare).

Atunci am realizat că ipoteticul meu interlocutor suferea de bulimie. Maestrul a comandat, spre stupefacția mea, următoarele: 30 de mici, 4 fripturi, 6 omlete, 3 salate, două sticle de vin, două sifoane, jumătate kilogram de măsline, jumătate telemea și o cafea dublă. Eu n-am putut mînca mai nimic uluit de profunzimea meniului; iar șoferul n-a îndrăznit să se atingă de nimic - deoarece știa ce l-ar fi așteptat. În concluzie, legendarul muzician a hăpăit totul singur, într-o viteză incredibilă, spre disperarea mea - care-mi vedeam deja articolul compromis.

Pe plan gazetăresc, a însemnat un eșec. Dar faptul că am fost tolerat la masa lui Petre Ștefănescu-Goangă, în timp ce "oficia culinar" mi se pare că a fost o șansă. Pe de altă parte, această amintire mă obligă să mă-ntreb, cu oarecare tristețe: cîți dintre cîntării de operă ai prezentului (din România!) își mai permit, zilnic, repetarea acelei mese - obișnuite pentru Goangă?!...

Bogdan ULMU

Din scrisorile, telefoanele și audiențele zilei

■ **Domnul V. VASILACHE - B-dul Socola nr. 12, ap. 5.** Referindu-se la statuia lui Ștefan cel Mare din fața Palatului Culturii din Iași, întrebă "Cui i-a fost inițial destinată și cine a sculptat-o", răspunsul necesar găsindu-l în "Monitorul" nr. 154 din 5 iulie, în articolul "În ciuda tuturor legendelor și zvonurilor statuia din fața Palatului Culturii reprezintă totuși pe Ștefan cel Mare", semnat de Adina Scutelnicu.

■ **Domnul IANCU MIRON - B-dul Alexandru cel Bun, bloc 304, sc. C, ap. 2.** Referindu-se la declarația domnului Petru Girlea, funcționar la Primăria municipiului Iași, cum că "nu avem oameni pentru a controla activitatea regiilor autonome", îl întreabă cum își explică faptul că pînă în decembrie 1989 funcționarii primăriei, nu mai numeroși ca astăzi, aveau timp să controleze și activitatea de termoficare, apă și canal, salubrizare etc., cît și pe cea a asociațiilor de locatari, inclusiv gestiunea financiar-contabilă a acestora, comisiile de cenzori, instruirea personalului asociațiilor, participarea la adunările de alegeri ori la problemele gospodărești din cartiere.

Venind în sprijinul ușurării muncii funcționarilor Primăriei, domnul Miron propune primarului - ceea ce au mai făcut și alți cetățeni - să unifice actualele "regii" într-una, reducînd numărul funcționarilor la strictul necesar: în loc de 4-5 directori generali la unul, în loc de 4-5 ingineri-șefi, 4-5 contabili-șefi etc., la cîte unul. Și așa, din aproape în aproape. Atunci costurile vor fi, poate, mai mici.

■ **Domnul MIHAI și MARIA MOSOROCEANU** Referindu-se la spusele de sub semnătura Celei Irimia de la rubrica "Din scrisorile, telefoanele și audiențele zilei" din "Monitorul" nr. 135/12 iunie 1993, arată că persoana nu există în realitate, iar scrisoarea dactilografiată este o ... piastografie.

Chiar numele dumnealor - devenit Tătărușanu - este o invenție a celei care a conceput înscrisul.

Faptele relatate de așa numita Cela Irimia, fiind în cercetarea poliției locale, sperăm că la încheierea investigațiilor vom fi informați pentru a reveni cu amănunte.

■ **Domnul EMANOIL VREME - str. Spancioc nr. 25** Salută propunerea făcută de domnul Gheorghe Bulancea în "Monitorul" din 10 iulie a.c., cu privire la revederea statutului de veteran de război, ori a titlului de deținut politic, precum și a regulamentului propriu de funcționare a asociațiilor respective.

Domnul Vreme susține și domnia sa restrîngerea sferei de activitate celor cărora trebuie să li se socotească asemenea calități. Nu-i suficient să fi purtat calitatea de încorporat ori de activ, ci trebuie să fi participat efectiv la (în) război, pentru a fi considerat veteran.

În ce privește deținuții politici, aceasta trebuie dovedită neapărat cu acte, nici într-un caz pe bază de martori. Domnia-sa ne dă ca exemplu cazul lui Iancu Herșcu, fost secretar al comitetului executiv al consiliului popular municipal Iași, care, înainte de 1944, fiind găsit în piața din Podu Iloaiei la o razie polițienească și "cercetat" pentru cumpărarea unor găini, a probat ulterior cu martori că ar fi fost persecutat politic și, în consecință, pe bază de declarații, a mîncat ani de zile foloasele de... ilegalist PCR. Tot așa astăzi, unii care au fost ofițeri de zile informatorii miliției ori ai securității, încearcă, prin ușa din dos, cu declarații de martori, să pătrundă la titlul de deținut politic sub regimul comunist.

Problemele le supunem, firește, atenției asociației locale a veteranilor de război și a celei a deținuților politici cărora vă puteți adresa chiar dumneavoastră, cu relatări și exemplificări mai cuprinzătoare.

■ **Domnul PAVEL HÎRJOABĂ - str. Mărăcineanu nr. 12** - salută "ieșirea la aer" a domnului primar Constantin Simirad - pe esplanada Oancea. Dacă nu ieșea vineri, 9 iulie, în oraș, nu-i așa că nu se putea "minuna de mulțimea chioșcurilor apărute de o parte a acestei străzi ca și de parcarea autoturismelor pe esplanadă?" - ne întreabă domnul Hîrjoabă. Tot domnia-sa îl îndeamnă pe domnul primar la alte voiaje în oricare alt cartier, și cît mai des, să vadă lucruri despre care presa a scris, dar dumnealui fie că a fost plecat din localitate, fie că n-a citit, lucrurile au rămas nesoluționate.

Ieșind la aer, domnul primar va avea posibilitatea să vadă că patrulele de ordine polițienească, ca și funcționarii de la primărie, nu-și prea fac datoria. În felul acesta - ca și în cazul cu Oancea - va lua măsuri.

■ **Doamna MIA SCURTU - B-dul Copou nr. 26** - ne-a telefonat, reproșîndu-ne numeroasele greșeli de ortografie din "Monitorul", dar mai ales cele referitoare la despărțirea în silabe la sfîrșit de rînd.

Ce să vă răspund doamna Scurtu? Ceea ce v-am zis și la telefon, adică v-am citat ca explicație cuvintele directorului nostru onorific, Aurel Leon, la "Cafeaua de dimineață" din ziua de 10 iulie 1993: "Presa de azi trece tot mai mult de partea mașinilor, a calculatoarelor, a computerelor, adică tocmai cele care îmi stropșesc fraza, făcîndu-mă agramat și chiar puțin bîlbîit gramatical. Teoretic, mașina nu poate greși. Aici stă - după mine - superioritatea omului: eroarea care conduce spre șansă, spre hazard. Or, tocmai eroarea ne salvează, ne umanizează. Hazardul nu are definiție. Există o ordine prestabilită a tuturor lucrurilor".

Deci, doamna Scurtu, lucratul ziarului se face cu computerul. S-a dus vremea casetei cu alfabetul literelor din plumb, și-a pierdut din importanță corectorul, iar linotipistul nu l-am văzut lucrînd pentru... "Monitorul".

O vreme, vom mai avea, totuși, greșeli...

■ **Doamna AURORA ILISEI - cartier Nicolina I, str. Egalității nr. 20, bloc 347, sc. E, etj. 3, ap. 13** - semnalează că de ani de zile locatarii au mari greutăți în ce privește folosirea apei potabile și a gazului metan. Apa, de exemplu, în perioada 8 -12 iulie a.c. a lipsit cu desăvîrșire în apartamentul respectiv. Intervenția sa la R.A. Apă-Canal - dispecerat - telefon 142451, în perioada respectivă, dar mai ales în ziua de 12 iulie, nu i-a servit la nimic. Cît privește administratorul asociației, domnul Trofin Ilie, acesta nu se ocupă decît cu încasatul.

Unii locatari din blocul cu garsoniere zic că domnul Trofin s-ar ocupa și cu închiderea debitelor la apa potabilă și la gazul metan, dar cel mai important lucru este că unitățile furnizoare, prin personalul specializat, să treacă negreșit și pe la blocul respectiv. Să remedieze deficiențele!

Ion N. OPREA

ultimul vagon poștal

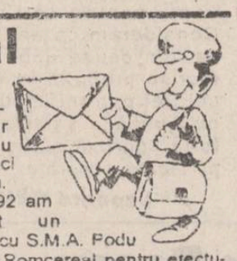

Cereri nesoluționate, nerezolvate

Un număr de 300 de oameni din comuna Dumești, județul Iași, prin reprezentantul nostru Toma Constantin, din aceeași comună, contestăm lucrările primăriei și ale comisiei de aplicare a legii fondului funciar pentru că împărțirea terenurilor s-a făcut favorizînd pe unii și nedreptățind majoritatea populației locale, pe vechii proprietari.

Primarul comunei, domnul Constantin Gheorghiu și comisia comunală, s-au făcut proprietarii terenurilor, au făcut modificări în registrele agricole - ștersături și adăugiri - eliberînd 60 de adeverințe false la diverși cetățeni - neamuri și prieteni - care au devenit proprietarii terenurilor agricole, viilor, livezilor și fînețelor. Terenurile fără moștenitori au intrat mai lesne în proprietatea lor ori a comunei.

Așa că, acum, peste 100 ha teren arabil și fînețe sînt arendate. Alte 150 ha pămînt - parte însămînțate cu grîu și orz - aparțin așa-zisei asociații agricole Dumești, unde inginerul Andreescu, în loc de 220 kg sămînță la hectar a băgat în pămînt numai 120 kg pe tarlaua Valea și Zamfirache.

Despre neregulile din comună am depus 4 cereri în 1991, pînă în prezent, toate nesoluționate, nerezolvate. Primăria a dus în eroare atît pe inspectorul Iftimie Ion cît și pe domnul Serbina, care - în cele din urmă, a eliberat subsemnatului o adeverință în baza căreia să-i cheme în judecată pe primarul Gheorghiu.

Precizez că în 1990 am avut aprobarea Direcției Agricole să cumpăr pentru sămînță 500 kg de grîu, dar ni s-a cerut să semănăm în asociație. Așa s-a procedat și cu orzul, porumbul și floarea-soarelui. La orz s-au obținut în medie 2.000 kg la hectar, la grîu tot 2.000 kg la hectar dar n-am primit nici un kilogram.

Au rămas în depozite și magazii 7 vagoane de grîu care, pe parcurs, transformate în făină, au luat drumul județului Neamț.

Ne-am adresat Direcției Agricole, Gărzii Financiare și Procuraturii, dar nimeni nu a luat nici o măsură.

În 1992 am încheiat un contract cu S.M.A. Podu Iloaiei și Romcereal pentru efectuarea lucrărilor agricole - eu ar trebui să am cinci hectare. Am însămînțat 1 ha și jumătate cu floarea soarelui pentru a preda recolta la baza de recepție spre a-mi achita munciile S.M.A. și sămînța. Am recoltat și treierat floarea-soarelui separat - recolta fiind de aproximativ 2.400 kg la hectar care a fost pusă în mașina asociației și predată pe numele ei. M-au mințit și nu m-au luat în mașină ca să predau recolta pe numele meu.

Pentru ultima faptă am acțiune judecătorească în două dosare. Pentru restul neregulilor, cîte dosare ne trebuie la administrația de stat, domnule prefect?

Constantin Toma - comuna Dumești

Vacanța fotbalistică

Noi jucători la Polynx

■ *O achiziție de valoare - buzoianul Bratu*

Știri de ultimă oră anunță că lotul echipei de fotbal va fi completat cu noi jucători. Este vorba despre fundașul central Bratu de la Gloria Buzău, deja aflat în pregătire la Bușteni cu echipa ieșeană și de mijlocașul ofensiv Gabi Rîznic, întors după expirarea contractului cu C.F.R. Pașcani. Se pare că și Ion Cîmpeanu (dacă nu va alege altă alternativă) va reveni la echipa care l-a consacrat, întrucît Progresul București, club la care jucătorul nostru a evoluat în ultima perioadă îi are ca goalkeep-eri pe Vasile Marcel și Vintilă, transferați de la Autobuzul, respectiv Steaua București.

De asemenea s-a obținut transferul definitiv al portarului Bordeianu cedîndu-se la schimb echipei Cetatea Tg. Neamț pe Voicu (campion național de juniori cu Polynx) și pe Goanță de la L.P.S. Iași. Prin amabilitatea profesorului Leonid Antohi, directorul tehnic al clubului ieșean, sîntem în măsură să vă prezentăm și lotul de jucători ai celei de-a doua echipe. Polynx II: Sănduleanu și Ciutacu - portari, Petrache II, C. Frunză, Dimofte, Ștefancu, Pintilie, Cotan, Dragomanu, Țuțu, Popescu, Andrei, Postolache și Cazacu.

Leonard CĂNĂNĂU

Sport can-can

■ *Flo-Jo în dublă ipostază*

Deși s-a retras din activitatea competițională, cunoscuta atletă americană Florence Griffith-Joyner rămîne în prim-planul vieții publice. Ea a fost numită recent consilier prezidențial al lui Bill Clinton pentru probleme de educație fizică și sport (post ocupat pe vremea lui Bush de nu mai puțin celebrul Arnold Schwarzenegger). În plus, Flo-Jo (cum o alintă gazetarii) a decis să se lanseze și în lumea filmului, pentru început ea a acceptat rolul unei fotografe în serialul TV de mare audiență "California Clan".

■ *Faldo renunță la volan*

Nick Faldo, cel mai bun jucător de golf al momentului, este un pasionat al automobilismului. Nu demult, la îndemnul prietenul său Ari Vatanen, a vrut să se înscrie ca participant la o cursă de anduranță în Franța. A fost oprit însă de managerul său, care l-a atenționat că nu este asigurat pentru astfel de distracții, și în caz de accident va trebui să suporte din propriul buzunar toate pagubele. Faldo a renunțat...

■ *Cei mai buni dintre cei mai buni*

Recent, cotidianul italian "Gazzetta dello Sport" a făcut un clasament al celor mai buni cicliști din toate timpurile, după numărul total de zile în care ei au purtat tricoul galben (destinat liderului cursei) în Turul Italiei. Pe primul loc al acestei ierarhii se află belgianul Eddy Merckx (cu 76 de zile, urmat de italienii Alfredo Binda (60), Francesco Moser (55) și Gino Bartali (50).

■ *Un patron inventiv...*

... s-a dovedit a fi proprietarul unui magazin auto-moto din Marseille. Pentru a-și atrage clienții cu ceva deosebit, el a instalat în vitrina magazinului statuile din plastic, în mărime naturală, ale celebrilor piloți de Formula I Alain Prost și Ayrton Senna. Deși în viața de zi cu zi ei sînt cei mai mari dușmani, sosiile lor din plastic sînt surprinse de cumpărători sărutîndu-se pe obraji!

Ion C.

Fotbal - Cupele Europene

Marginalii la tragerea la sorți

■ *Capete de afiș: Dinamo Kiev - Barcelona; Nantes - Valencia și Karlsruhe - Eindhoven ■ Uruguayanul Francescoli nu va juca, totuși, la București* ■

Fotbalul european intercluburi s-a pus de miercuri în mișcare! V-am informat cu promptitudine în numărul de ieri despre verdictul sorților asupra celor cinci echipe românești. Astăzi vom reveni cu cîteva completări asupra adversarelor noastre și vom arunca o privire și peste celelalte partide din programul primului tur al Cupelor Europene. Știind că mulți dintre cititorii noștri au antene de televiziune orientate spre răsărit vom evidenția și meciurile echipelor din Rusia, Ucraina și Moldova.

■ *Cupa Campionilor Europeni: Croația Zagreb nu este chiar necunoscută!*

Au fost stabiliți 16 capi de serie (1. Milan; 2. Olympique Marseille; 3. CF Barcelona, 4. Manchester United; 5. Werder Bremen etc.) iar campioana României se află pe această listă pe poziția a 10-a. Echipa campioană a Moldovei, Zimbrul Chișinău, va întîlni în meci preliminar pe Beitar Ierusalim (Israel), iar în caz de victorie va juca cu cîștigătoarea (la masa verde) a campionatului Poloniei, Lech Poznan. Spartak Moscova va evolua în turul I în compania învingătoarei dintre Skonto Riga (Letonia) și Olimpia Ljubljana (Slovenia), iar reprezentanta Ucrainei, Dinamo Kiev, va susține marele derby al acestei faze cu CF Barcelona.

Alte meciuri interesante: Werder Bremen - Dinamo Minsk; Olympique Marseille - AEK Atena (dacă echipa franceză nu va fi exclusă din competiție datorită "afacerii Valenciennes"!); Honved Budapesta - Manchester United; Glasgow Rangers - Levski Sofia; A.C. Milan (noua echipă a lui Răducioiu) va juca probabil cu F.C. Aarau (campioana Elveției).

Echipa lui Ioan Timofte, F.C. Porto, va juca cu Ekranas (Lituania) sau Floriana (Malta).

Cît despre Croația Zagreb, adversara echipei Steaua, precizăm că, sub denumirea de Dinamo, a adus prima Cupă Europeană fotbalului iugoslav în 1967 (2-0, 0-0 cu Leeds United, în finala Cupei Orașelor Tîrguri) și a fost finalistă a aceleiași competiții în 1963 (1-2, 0-2 cu Valencia). Altă făină se mănîncă atunci la "moara" din Zagreb, cu jucători ca Skoric, Lamza, Takac, Zambata, Musemic, Ramljak și Rora. Dinamo Zagreb s-a întîlnit de patru ori cu echipe românești, toate întîlnirile fiind cîștigate de echipa croată. Trei dintre ele s-au disputat însă în perioada de aur a fotbalului din Zagreb.

Dinamo Zagreb a eliminat pe: Steaua (3-1, 2-0 în 1963 - Cupa Cupelor), Dinamo Pitești (1-0, 0-0 în 1967 - în C.E.T.), Petrolul Ploiești (5-0, 0-2 în 1967 - în C.E.T.) și A.S.A. Tg. Mureș (1-0, 3-0 în 1976 în Cupa UEFA). De data aceasta, diferența de valoare este netă în favoarea Stelei.

■ *Cupa Cupelor: puține meciuri de larg interes!*

Au fost 16 capi de serie (1. Parma, 2. Torino; 3. Real Madrid; 4. Benfica; 5. Ajax etc.), cu nr. 14 pe această listă figurînd (surpriză!) Universitatea Craiova. Previzibila adversară a Craiovei, R.A.F. Jelava Riga (o echipă tînără din modestul campionat leton), are puține șanse în fața oltenilor noștri. Torpedo Moscova va juca cu învingătoarea dintre Dudelange (Luxemburg) și Maccabi Haifa (Israel), iar reprezentanta Ucrainei, Karpați Lvov, va trebui să susțină un meci preliminar cu irlandezii de la Shelbourne pentru a putea ataca obstacolul numit Panathinaikos. Este greu de găsit aici un derby al primului tur! Să reținem partidele: Wacker Innsbruck - Ferencvaros Budapesta; Hajduk Split - Ajax Amsterdam; Benfica Lisabona - G.K.S. Katowice și Bayer Leverkusen (echipa lui Ionuț Lupescu) - Boby Brno.

■ *Cupa UEFA: Dinamo n-a fost cap de serie...*

... în condițiile în care această onoare li s-a făcut unor echipe ca F.C. Waregem, Admira Wacker Viena sau Vitesse Arnhem! Ne abținem de la orice comentariu! (1. Juventus; 2. Bayern; 3. Atletico Madrid; 4. Inter Milano; 5. Borussia Dortmund etc.) Paradoxal, pentru noi, cele mai solide șanse le are Gloria Bistrița, echipă care a intrat în Europa "pe furiș"! În caz de calificare în dauna slovenilor de la Maribor, ei ar putea "da ochii" în turul II cu Juventus sau Sporting Lisabona! Am putea acorda mai multe șanse dinamoviștilor bucureșteni în fața lui Cagliari, dacă "tîrgul de vară" patronat de dl. Ianul n-ar fi lansat pe bazarele turcești sau pe alte piețe obscure o adevărată osatură de echipă europeană: Selimesi - Cheregi - Timofte1 - Hanganu! Ținem să precizăm în legătură cu Cagliari că, totuși, uruguayanul Francescoli nu va veni la București, el fiind, practic, transferat la Torino (poate îl vom vedea în turul II la Craiova!). Va fi, însă, în lot alt uruguayan, Valdes, adus de la Nacional Montevideo. În caz de calificare, Dinamo ar putea juca în turul II cu Monaco, Anvers (iarăși Anvers!) sau Trabzonspor (Turcia).

Cît despre biata "Giuleștină", ce să mai spunem? Dacă va reuși minunea să treacă de Inter Milano, s-ar putea întîlni în faza următoare cu Admira Wacker, Olympiakos Pireu sau Izzo Vac Samsung din Ungaria. Referitor la Inter, ținem să precizăm că internaționalul De Agostini a fost cedat la Reggiana, iar situația rusului Șalimov este, deocamdată, incertă. Vă vom ține la curent cu evoluția mișcărilor din "Calcio Mercato" vizavi de cele două echipe care ne interesează.

Acum e rîndul rapidiștilor să elimine pe Inter.

Rușii au căzut rău de tot! Dinamo Moscova - Eintracht Frankfurt; Borussia Dortmund - Spartak Vladikavkaz; Lokomotiv Moscova - Juventus Torino. Ucrainenii de la Dnepr Dnepropetrovsk vor juca cu Admira Wacker pe partea de tablou a Rapidului.

Alte meciuri de interes: F.C. Twente - Bayern Munchen; Celtic Glasgow - Young Boys Berna; Hearts of Midiothian - Atletico Madrid; F.C. Nantes - C.F. Valencia; F.C. Karlsruhe - PSV Eindhoven (echipa lui Gică Popescu și - n-ar fi exclus - a lui Gică Hagi); Sloven Bratislava - Aston Villa și U.S. Tenerife - A.S. Monaco (în grupa dinamoviștilor).

■ *Șanse de calificare*

Steaua 85 %, Universitatea Craiova 99 %; Dinamo 40 %; Rapid 5 %; Gloria Bistrița 80 %.

Toate echipele românești au fost programate să joace primul meci pe teren propriu. Vor interveni, cu siguranță, modificări ale acestor programări.

G.I. NICOLAE

...pă ce am ...ni ...reunit : Tainar, Munteanu, Augustin, ...inam...

Telex internațional

■ *Fotbal: Olympique Marseille amenințată cu excluderea din Cupele Europene*

■ UEFA a dat publicității un comunicat în legătură cu echipa de fotbal Olympique Marseille, cîștigătoarea CCE în sezonul 1992-1993 și campioana Franței. În comunicat se menționează: "Comisia competițiilor intercluburi a UEFA a fost informată în legătură cu investigațiile care au loc în Franța, relativ la tentativa de corupție a clubului Olympique Marseille. Deoarece cercetările sînt încă în curs, comisia nu are motive să excludă de la tragerea la sorți clubul marseillez. Cu toate acestea, dacă înainte de 30 august 1993 se vor adeveri acuzațiile de corupție, O.M. va fi descalificată din C.C.E., iar UEFA va autoriza Federația Franceză să numească clubul care va reprezenta Franța în această competiție. UEFA își rezervă dreptul să efectueze schimbări ulterioare în ceea ce privește participarea echipelor franceze în competițiile europene intercluburi."

■ Președintele FIFA, brazilianul Joao Havelange a declarat că ar prefera ca faza finală a C.M. de fotbal din anul 2002 să se desfășoară pe continentul asiatic. Japonia, țara cea mai dezvoltată a acestei regiuni are cele mai mari șanse de a fi gazda competiției.

■ Căpitanul echipei de fotbal a Angliei, David Platt va părăsi clubul Juventus Torino pentru Sampdoria. Echipa genoveză, care a ratat anul acesta participarea în Cupele Europene anunță un tandem ofensiv de zile mari: Gullit - Platt.

■ *Natație: record mondial la 1500 m liber*

Într-un concurs desfășurat la Auckland (Noua Zeelandă), sportivul australian Kieren Perkins (campion olimpic la Barcelona) și-a îmbunătățit propriul record mondial pe 1500 m liber, reușind timpul de 14:32,40. Noul record este superior celui precedent cu 5,85 secunde. Australianul, în vîrstă de 19 ani a corectat pentru a șaptea oară recordul mondial în decurs de 18 luni.

■ *Ciclism: Turul Franței*

După o zi de pauză, turul ciclist al Franței a continuat cu etapa a 10-a desfășurată între Villard de Lance și Cerre Chevalier (203 km), în care s-a escaladat vîrful alpin Galibier. Etapa a revenit elvețianului Tony Rominger (un foarte bun cățărător) în 5h 28:52 (medie orară de 37,036 km). În același timp cu învingătorul au sosit columbianul Alvaro Mejia și spanionul Miguel Indurain, purtătorul tricoului galben. După 10 etape, în clasamentul general continuă să conducă Indurain, fiind urmat de Mejia (la 3:08) și polonezul Zenon Jaskula (la 4:16). Doi mari favoriți, italienii Gianni Bugno și Claudio Chiapucci ocupă locurile 8 și 9.

Greu la deal în munții Alpi !

Știri preluate de la agențiile Mediafax și Rompres.

Stefan Effenberg - un fotbalist pe care nu și-l mai dorește nimeni

■ *Drama sa continuă sub culorile Fiorentinei*

Anul trecut, germanul Stefan Effenberg debarca în campionatul italian cu vise și speranțe mari. Fericit că Bayern Munchen îi dăduse dezlegarea să joace în II Calcio, fericit că ajunsese la o echipă puternică și cu blazon, Fiorentina. A și declarat, imediat după sosire: "Sînt sigur că vom ajunge în Cupele Europene și nu m-ar mira să auziți de noi chiar în lupta pentru titlu"

Din păcate, formația florentinilor a cunoscut unul dintre cele mai slabe sezoane din întreaga sa existență. Nu numai că a fost departe de zona Cupelor Europene, dar pe parcursul ultimei jumătăți de campionat a luptat cu toate forțele pentru evitarea retrogradării. Nemulțumiți de evoluția echipei lor, fanii din Florența au ajuns la concluzia că principalul vinovat de toate aceste belele este germanul Effenberg. N-au ezitat să-l fluiere de etapă și să-i strige în cor: "Cară-te acasă!", "N-avem nevoie de tine!" De două ori i-au spart geamurile la mașină. După ce echipa a retrogradat, situația s-a înrăutățit: germanul primea noapte de noapte amenințări cu moartea, iar soția sa a fost de mai multe bruscată pe străzile orașului. Effenberg s-a decis să plece. Dar unde? Pentru că un jucător ieșit pe ușa din dos a Fiorentinei nu interesează prea multă lume. S-a vorbit la un moment dat de un împrumut al germanului la A.C. Milan, dar pînă la urmă s-a dovedit că era vorba de coechipierul său, Brian Laudrup. Juventus și Real Madrid, care și l-ar fi dorit în ograda lor, s-au speriat cînd au auzit ce preț cere Fiorentina pe el: 8 milioane de dolari. Așa că, se pare, Effenberg va trebui să rămînă în continuare la Florența și să-i înfrunte pe toți dușmanii săi: din teren și din tribune. Ceea ce pentru el este mult mai rău, e faptul că Berti Vogts, antrenorul naționalei germane, a declarat că în cazul în care Effenberg va rămîne în divizia B italiană, va renunța la serviciile sale pentru C.M. din 1994.

Castelele de nisip se prăbușesc și în Italia, nu numai în Spania...

Ion C. TEODOR

La C.F.R. TEPRO:

Fuziunea cu Polynx II mai este posibilă

■ *se lucrează la un contract de asociere*

Conform doleanțelor Federației Române de Fotbal, începînd cu acest sezon competițional, divizionarele A trebuie să țină pe lîngă club și formații satelit. Luînd-o înaintea hotărîrii FRF, CSS Polynx Iași a înscris în campionatul diviziei C o a doua echipă încă de anul trecut. În prezent, se duc tratative ca această formație să fuzioneze cu CFR Tepro Iași. Propunerea avansată de Polynx a fost primită la început fără rezervă atît de gruparea CFR-istă, cît și de cea de la S.C. Tepro S.A. Pentru a vă informa despre stadiul în care se găsesc tratativele, l-am contactat pe reprezentantul A.S. C.F.R. Iași, dl. Constantin Helești (vicepreședintele secției de fotbal), care ne-a mărturisit:

"Considerăm că unificarea ar fi benefică pentru fotbalul ieșean, dar gruparea metalurgistă, în urma unui articol apărut într-un alt cotidian (în care se afirmă că Tepro nu intră în calculele acestei fuziuni), a stopat tratativele. Mai mult, direcția societății sus-amintite a pus lacătul la baza sportivă. În prezent se lucrează la un contract de asociere pe care sper că îl vom semna cu toții". Considerăm că ar fi păcat ca, din cauza unor rînduri (scrise probabil în grabă), cei trei patroni implicați să nu ajungă la o înțelegere și forța sportivă să fie risipită pe făgașe separate.

Leonard CĂNĂNĂU

Românul Ion Ressu - campion mondial la table!

■ *actualmente el trăiește în Elveția*

Revista belgiană "Sport Magazine" scoate la iveală un fapt pe cît de interesant pe atît de puțin cunoscut: România nu are campioni mondiali doar la handbal, box, scrimă, lupte ș.a., ci și la... sportul week-end-ului, table!

Românul Ion Ressu a devenit anul trecut campion mondial la table, după ce și-a învins toți concurenții în finala desfășurată la Monte Carlo!

Ion Ressu este cetățean român stabilit din 1982 în Elveția. Participă cu regularitate la turneele profesioniste care au loc atît în Elveția cît și peste hotare (fiind cunoscute Openurile de la Paris, Veneția sau Cannes). Acest hobby s-a transformat destul de repede într-un mijloc de existență, pentru că, după cum afirmă revista belgiană, jucătorii buni cîștigă în competițiile profesioniste bani frumoși, iar un campion mondial, ce să mai spunem!

I.C.T.

Ω S.C. OMEGA-TURISM S.R.L.
Bd. Independenței nr.1. Telefon: 117972

Excursie pentru oamenii de afaceri în EMIRATELE ARABE UNITE, Dubai, Abu Dabi, Sharjah, 10 zile, avion, bagaj 45 kg, preț inf. 650.000lei

- TURCIA - autocar DAFF, 22.000 lei, 17; 24; 31 iulie 1993
- POLONIA - autocar NEOPLAN, 24.000 lei, 16; 23; 30 iulie 1993
- UNGARIA - autocar MERCEDES, 22.500 lei, 12; 30 iulie 1993
- PRAGA - autocar, cazare, masă, 44.840 lei, 20 iulie 1993.

COSTINEȘTIUL VĂ ASTEAPTĂ! Dispunem de locuri la Hotel FORUM, AZUR, vile: AMIRAL, ALBATROS, BELVEDERE, DELFIN, CORAL și vile zid, cele mai scăzute prețuri.

În creștere cu 30% în ultimii douăzeci de ani

SINUCIDERILE ÎN FRANȚA

• 12.000 de sinucideri și 120.000 de tentative de sinucidere

Sinuciderea a fost adusă în centrul dezbaterilor publice. Șomajul sau singurătatea sînt la originea acestor drame care ating în egală măsură bărbații și femeile? De ce se sinucid mai mult cei de la țară decît cei din orașe? Care este părerea bisericii în legătură cu această moarte voluntară?

"Nu ne sinucidem singuri",

a spus Antonin Artaud "Ne sinucidem din cauza și împotriva a ceva sau a cuiva, deseori contra unuia sau contra societății. Sinuciderea lasă un mesaj pe care cei care trăiesc trebuie să-l descifreze"

"Am vrut să se termine"

Bucătăria era în ordine. La mijloc, Aurlie atîrnînd spînzurată de un cui. Dimineața a muncit împovărată de griji, seara i-a venit chefui să moară, așa, dintr-o dată, ca și cum ți-ar fi sete. Acest chef a prins-o în grădină, în timp ce culegea zarzavat de supă. Lovindu-se cu piciorul de un bulgăre de pămînt, Aurlie a căzut pe burtă în straturile de zarzavat. Pămîntul i s-a părut moale, iar corpul său sfîrșit de oboseală și-a găsit odihna. De atunci s-a gîndit că sinuciderea era cea mai bună cale de a scăpa în sfîrșit de toate

"Am asistat la sinuciderea mamei mele"

După șaisprezece ani, Mariel își amintește:

"A fost o sinucidere atroce. Nu o sinucidere "curată", cu barbiturice. O sinucidere prin foc. Mama mea s-a stropit suficient de bine cu alcool și apoi și-a dat foc sub ochii mei. Aveam 19 ani. La spital, cu cîteva minute înainte de a muri, s-a scuzat. A spus că de fapt nu a vrut să o facă.. Acestea au fost ultimele ei cuvinte. Cuvinte și imagini care m-au urmărit toată viața, adică cei șaisprezece ani care au trecut de atunci.

Mult timp după această dramă m-am învinovățit mereu că nu am făcut tot ceea ce trebuia făcut pentru ca ea să trăiască. Pe urmă, mai eram încercată de resentimente: am văzut în gestul ei un act egoist. Am vorbit cu fratele meu: dar niciodată cu tatăl meu. Lui puțin i-a păsat de asta. La scurt timp după deces s-a recăsătorit. Asta era terapia lui. Am încercat să înțeleg, cu timpul. Fratele meu s-a sinucis și el, la 28 de ani, prin înec. Poate precedentul creat de mama mea l-a împins? Într-o măsură înțeleg și asta ca o ispășire a unei vini față de ea. Trebuie să ținem cont că nu putem face nimic împotriva acestei fatalități a sinuciderii. Abia după 5 sau 6 ani am reușit să înțeleg gestul mamei mele. Pentru că, într-un anumit fel a înțelege este a te identifica și a te identifica înseamnă a admite un act.

Dar pentru mine, de atunci, viața s-a împărțit între un "înainte" și un "după". O sinucidere lasă asupra celor care rămîn importante urme. Moartea mamei mele mi-a ascuțit foarte mult instinctul de supraviețuire, dar totuși ceea ce nu am făcut.

Ultimul sfert de oră

Delphine, 23 de ani, a vrut să moară la 15 ani "Am vrut să dispar, să mă pierd printre lucruri, să fiu o materie moartă. Să nu mai exist. În timpul zilei mi-am făcut cumpărăturile fără nici un chef. M-am întîlnit cu părinții mei, cu care am avut dispute ca de obicei, de altfel, dispute care sînt continue. M-am săturat de problemele altora; totul mi se pare inutil, răutate, agresivitate. Este o energie consumată inutil.

Am ales această seară, pentru că sînt singură acasă. Totul era programat. Am plimbat cîinii, nu am cinat. Am făcut baie, mi-am pus o pijama curată. Camera mea era ordonată. Era o ieșire înspre un ritual mortuar, dar nu îmi plăcea sobrietatea. De aceea am ales medicamentele. Am vrut să mă apropii cît mai mult de starea de somn, nu am vrut să ofer celorlalți o imagine sîngeroasă.

Totul era simplu, banal, nici nu eram sigură dacă vreiam să plîng. M-am gîndit la prietenii mei, la părinții mei, aveau prea puțină încredere în mine, eram sigură că puteau trăi și fără mine. Nu este prea mișcător. Înainte cu un sfert de oră nu mai aveam nimic de spus. Cel mai îngrozitor este de obicei înainte. Ultimele minute se desfășoară în calm. Sînt poate singurele momente din viața mea cînd mă simt singură, pe mine **(Traducere din "Le Nouvel Observateur")**

MARILYN MONROE (1926-1962) s-a sinucis luînd o doză excesivă de somnifere

JAN PALACH (1948-1969) și-a dat foc pentru a protesta contra invazie rusești în Praga

YUKIO MISHIMA (1925-1970) și-a făcut hara-kiri, după tradiția japoneză

MIKE BRANDT (1948-1975) s-a aruncat pe fereastră

JEAN-LOUIS BORY (1919-1979) și-a tras un glonț în inimă

JEAN SEBERG (1938-1979) prin consum de alcool și medicamente

ROMAIN GARY (1914-1980) s-a sinucis prin împușcare

ROGER SALENGRO (1890-1936) s-a asfixiat în bucătăria sa

PATRICK DEWAERE (1947-1982) și-a tras un glonț în gură

DALILA (1933-1987) a murit datorită unei supradoze de medicamente

BRUNO BETTELHEIM (1904-1990) s-a asfixiat cu un sac de plastic

YVES LAURENT (1952-1991) a murit în mașina sa făcînd să explodeze rezervorul

TELEFOANE UTILE

• SALVARE: 961
• POMPIERI: 981
• POLIȚIE:
Inspectoratul Județean - 146666, 140020, 146840; Municipiu - 146850; Serviciul Circulație - 140070.
• AGENȚIA CFR: 147673
• INFORMAȚII GARĂ: 146333
• AUTOGARĂ: 146587
• AGENȚIA TAROM: 115239
• INFORMAȚII AEROPORT: 178126
• STAȚII PECO:
Baș Ceauș - 176865; Aurel Vlaicu - 175812; Bucium - 132891; Crișan 112182; Păcurari 164142; Sărărie 147480.
• DISPECERATE:
RA Gaz-Metan - 141737; RA Apă-Canal 142451; Renel - 147070, deranjamente - 147070; Termoficare - 141956; RA Locuința - 112434; Telefoane - Deranjamente - 921; Protecția mediului - 147010.
• GARDA FINANCIARĂ: 112851, 112427
• ADMINISTRAȚIA FINANCIARĂ: 143030
• NOTARIAT: 147574
• TRIBUNAL: 146300
• PROCURATURĂ: 146630
• CAMERA DE COMERȚ: 117757.
• CENTRUL MILITAR JUDEȚEAN: 146370
• HOTELURI: Moldova - 142225; Traian - 143330; Unirea - 142110; Sport - 137817.
• POLICLINICA CU PLATĂ: triaj informații - 117244.
• OFICIUL JUDEȚEAN PENTRU PROTECȚIA CONSUMATORILOR: 145392

MICA PUBLICITATE

ELECTRONICE.

• Vînd imprimante Hyndai, format A 3, compatibile Epson și IBM, 310 000 lei. Tel. 140018. (11467)

CASE, TERENURI

• Vînd urgent apartament 3 camere, preț negociabil, zona Alexandru cel Bun. Tel. 150859. (10413)

• Vînd 500 mp teren construibil, zona CUG 1, preț 4000 lei/mp. Tel. 147653, între orele 18,00 - 22,00. (11314)

VÎNZĂRI

• Vînd scaune și fotolii ergonomice. Tel. 147596, str. Alecu Russo 3 (Copou). (11357)

• Vînd certificate de proprietate; preț fix 70.000 lei/buc. Tel. 129203 sau 129204. (11467)

• Vînd acțiuni BANKCOOP. Tel. 142443. (11315)

• Vînd uniformă bărbătească Negruzzi, mărimea 46-48. Tel. 113977. (11371)

CUMPĂRĂRI

• Cumpăr difuzoare înalte de format mic. Tel. 142446, între orele 10,00 - 18,00.

• Cumpăr franci, lire, șilingi, dolari. Tel. 159100. (10403)

PIERDERI

• Pierdut buletin de identitate pe numele Săndulache Paulina. Îl declar nul. (11472)

• Pierdut carnet student pe numele Tabaranu Gabriel. Îl declar nul. (11473)

OFERTE SERVICII

• Execut fotografii alb negru și color cu diverse ocazii. Calitate ireproșabilă. Tel. 144305.

• Filmări video. Tel. 114422. (11339)

• Filmări video de calitate. Tel. 142528. (11142)

• Filmări video, seriozitate. Tel. 116710. (11156)

• Căutăm bărbat sau femeie de servici. Tel. 139731. (10422)

• Profesor română, meditez avantajos treaptă și facultate. Tel. 137282. (10420)

LOCURI DE MUNCĂ

• S.C. M.A. CRISTINA S.R.L. angajează contabil cu experiență. Tel. 132592.

• Societatea Comercială LUCI IMPEX S.R.L. angajează barmani, ospătari, bucătari, vînzători, croitori. Concursul va avea loc în data de 21.07.1993, orele 9.00, la sediul societății din str. Elena Doamna nr. 45. (10417)

• Angajez șofer categoria B. Tel. 115673, după ora 17.00. (11316)

DIVERSE

• **S.C. PER PEDES S.R.L. Iași organizează vizitarea expoziției de mostre încălțăminte copii, femei, confecționate din piele și executate pentru sezonul de toamnă-iarnă. Cu această ocazie invită agenții economici interesați (comercianți en-gros și en-detail) pentru a o vizita în vederea emiterilor de comenzi și încheiere de contracte (adaos comercial zero), în ziua de luni, 19.07.1993, între orele 12,00-16,00. Expoziția este organizată la atelierul confecții încălțăminte, situat în complexul comercial Ciurchi din cartierul Tătărași, stația tramvaielor 3, 4, 8, 13. Doi Băieți. Vă așteptăm! (10423)**

FELICITĂRI

• Pentru că viața e compusă din bine și rău, bucurii și necaz, dragoste și ură, fericire și nădejde, dorim ca binele, bucuria, dragostea și fericirea să te însoțească mereu. Din partea părinților, surorii, cumnatului și familiei Sbîngu Aurel pentru Hrițcu Cătălin, cu ocazia împlinirii frumoasei vîrste de 19 ani. "La mulți ani!" (10412)

• Azi ți-a răsărit în cale,/Al 19-lea trandafir din grădina vieții,/Și domină cu puritatea culorii sale/Întregul univers./Păstrează-l ca pe o scumpă comoară,/Și lasă-te călăuzit de parfumul lui,/Pe drumul lung și drept pe care trebuie să-l urmezi. Pentru dragul meu prieten Hrițcu Cătălin cu ocazia zilei de naștere din partea prietenei Mihaela. (10413)

MATRIMONIALE

• **Italian, patron office import-export diamante, pietre prețioase și aur, absolut singur înăuntrul sufletului, necăsătorit, stare materială foarte bună, 48 ani, cu spiritul încă tînăr, prezentabil, de o fidelitate absolută, nebăutor, nefumător, maximă seriozitate, caut exclusiv domnișoară /doamnă tînără, frumoasă, afectuoasă, 20/35 ani, chiar și divorțată, interesată de cunoașterea mea doar în scopul unei căsătorii din dragoste. Scrieți-mi, atașînd o fotografie. Adresa mea: Camerin Giorgio, Via San Salvatore 38/F, Valenza (AL), Italia, tel. 0131/953117. NB. Telefonare non serve, non voglio/Scrivetemi tassati-vamente in italiano, non importa errori, per foto intendo faccia, fronte e profilo, intera persona, in piedi, fronte e profilio, la descrizione deve esser dettagliata piu'possibile, e'inutile scrivere senza i requisiti richiesti, la lettera verra'cestinata. Se dopo i tempi tecnici postali non ricevete riposta, la riposta vi e'gia stata data e'negativa non solecitate grazie. Tutto si fara'per corrispondeza fino alla mia decisione d'incontro.**

DECESE

✞ **Familia îndurerată anunță cu profundă mîhnire trecerea în neființă a celui care a fost dr. GHEORGHE UNGUREANU. Înmormîntarea va avea loc simbătă, 17.07.1993, ora 11, la cimitirul Eternitatea, în capela căruia este depus corpul neînsuflețit. (10421)**

CONDOLEANȚE

• Colectivul Clinicii a V-a Medicală, Spitalul C.F.R. Iași aduce un ultim omagiu d-lui dr. Ursuleanu Gheorghe și este alături de familia îndurerată. (10418)

• Colectivul Facultății de Științe Economice Iași transmite domnului Valeriu Coste sincere condoleanțe pentru durerea prilejuită de decesul mamei. (11370)

• Anca, Vica și Nicu sînt alături de Irina Craus și familie în aceste clipe grele și-i transmit sincere condoleanțe. (11471)

s.c. DORIAN s.r.l.
Str. C. Negri nr. 60
Execută *calitativ* și *avantajos*:
- ștampile
- legătorie artă după cele mai exigente gusturi

Societatea Medicală *PRO FAMILIA*
vă oferă consultații de înaltă competență pentru orice problemă de sănătate a familiei dvs.
• OBSTETRICĂ-GINECOLOGIE • PEDIATRIE • BOLI GENETICE • MEDICINĂ INTERNĂ • CHIRURGIE • CARDIOLOGIE • OFTALMOLOGIE • ENDOCRINOLOGIE • NEUROLOGIE • NEFROLOGIE •
la sediul din Str. Țuțora 11 C, bl. E1, sc. C.
Informații și programări la tel. 131043, orele 10-18.

REGIA AUTONOMĂ DE TRANSPORT ÎN COMUN IAȘI
În conformitate cu H.G.Legea nr.53/1992
handicapații de de gradul I și II
beneficiază de **transport în comun gratuit,** plata făcîndu-se prin Inspectoratul Teritorial (ITSH).
Toate legitimațiile de călătorie eliberate de RATC Iași fără viza Inspectoratului Teritorial de Stat pentru handicapați **nu mai sînt valabile.**
Posesorii legitimațiilor nevizate de ITSH sînt rugați să se prezinte la sediul din stradal C. Brătianu nr.26 pentru luarea în evidență și obținerea vizei pe legitimație.
Termen limită este 25 iulie 1993 după care legitimațiile nevizate de ITSH vor fi reținute de organele de control și taxatorii RATC Iași.

S.C. LEDIF S.R.L.
cu sediul în str. Crișan nr. 12
tel. 11.50.21
EXECUTĂ
pe bază de comenzi ferme
încălțăminte pentru femei și bărbați din piele
încălțăminte protecție (bocanci cu talpă matriță 65%)
într-o **gamă variată de modele** în loturi de 500 - 5000 perechi lunar
Prețuri de achiziție excepțional de avantajoase:
între 4 600 - 5.500 lei încălțăminte femei
4 800 - 5.600 lei încălțăminte bărbați
Aceste produse le puteți găsi în magazinul "Daniela" din Alexandru cel Bun

Anunțurile pentru mica publicitate se primesc la birourile noastre din Bd. Copou nr.19, Agenția de turism "AMIRAL" (lîngă cofetăria "Opera") și la sediul redacției din str. Smîrdan nr.5, între orele 8,30 - 15,00

monitorul

Director onorific:
AUREL LEON
FLORIN FLORESCU
redactor șef
DAN RADU
redactor șef adjunct
Tudor Agavriloaei - secretar general de redacție
EVENIMENT: TONI HRIȚAC (șef-secție), Eduard Călotă, Mihaela Cănănău, Vasile Cojocariu, Dan Fodor, Cristian Hanganu, Dumitru Hariga, Sorin Simon, Adina Scutelnicu, Ovidiu Scutelnicu, Vali Știrbu.
FOTOREPORTER: Constantin Plop
POLITIC: OVIDIU ȘIMONCA, Radu Mesniță, Lucian Postu, Cristian Racu.
EȚONOMIE: COSTEL STROESCU, Mihaela Brezeanu, Alin Tocan.
REPORTERI SPECIALI: Cornel Cristoiu, Dorin Popa.
SPORT: G.I. NICOLAE, Leonard Cănănău, G. Anghel, Victor Grădinariu, I.C. Teodor.
REDACTOR DE SERVICIU: Ion N. Oprea.
GRAFICĂ: Lucian Amarii, Daniel Melinte
RECLAMĂ-PUBLICITATE: DANIEL SÎRBU, Cătălina Ailiesei, Liliana Cozma, Maria Vornicu.
CULEGERE - TEHNOREDACTARE COMPUTERIZATĂ: Cornelia Agavriloaei, Cerasela Cirimpei, Petronela Macovei, Florin Pavel, Liliana Signeanu, Mihaela Spineanu.
Cristina Popescu - director de programe RADIO NORD-EST.
Livia Susanu - director de producție RADIO NORD-EST
Mona Dîrțu - editor NORD-EST PRESS

EDITOR
NORD-EST s.r.l.
Director general
ALEXANDRU LĂZESCU
Director literar-artistic
FLORIN ZAMFIRESCU
Director comercial
CEZAR CĂLUȘCHI
Manager Gabriel Rusu

ADRESA REDACȚIEI:
Str. SMÎRDAN nr.5
Tel. 17.25.57 (centrala)
Fax: 14.45.77

ABONAMENTELE se pot face la orice oficiu poștal din țară. MONITORUL figurează în catalogul presei interne la poziția 837

Tiparul executat la S.C. DOSOFTEI S.A. Iași

Dracula

In premieră la Iași, "Bram Stoker's Dracula"

Ultimul "Dracula" - made in Hollywood - vorbește românește

O producție a studiourilor "From American Zoetrope" și "Osiris Films", sub egida companiei "Columbia Tristar Pictures", SUA, 1992.

Scenariul: James V. Hart (după romanul "Dracula" de Bram Stoker).

Producători: Francis Ford Coppola, Fred Fuchs, Charles Mulvehill.

Imaginea: Michael Ballhaus. Efecte vizuale: Roman Coppola.

Scenografia: Thomas Sanders. Costumele: Eiko Ishioka. Muzica: W. Kilar.

Consultant în probleme de specific românesc: Tudor Petruț.

Regia: Francis Ford Coppola.

Cu: Gary Oldman (Dracula), Winona Ryder (Elisabeta/Mina Murray), Anthony Hopkins (Doctorul Van Helsing), Keanu Reeves (Jonathan Karker), Cary Elwess (Lordul Holmwood), Bill Campbell (Quincey P. Morris), Sadie Frost (Lucy Westner), Tom Waits (R.M. Redfield), Richard E. Grant (Jack Seward), Monica Bellucci, Michaela Bercu, Florina Kendrick (mireasele lui Dracula), Octavian Cadia (preotul).

Film distins cu 4 premii Oscar 1993, pentru costume, machiaj, efecte vizuale și montaj sonor.

Distribuitor: "Guild Film Romania".

În 1897, Londra victoriană întîmpina romanul "Dracula" ca pe cel mai terifiant exercițiu literar de la cartea lui Mary Shelley "Frenkenstein", publicată cu 80 de ani înainte. În ciuda popularității imense de care s-a bucurat romanul, Bram (Abraham) Stoker, un profesor ca călătorise prin Transilvania și Munții Carpați, culegînd povești și cîntece populare pe tema vampirului cel fără de moarte, a fost considerat, multă vreme, un autor obscur. Bram Stoker (1847-1912) a scris 17 cărți, nenumărate povestiri și eseuri, majoritatea publicate postum, precum și studiul biografic dedicat marelui actor Henry Irving, căruia i-a fost impresar și director artistic. "Dracula" este singura lui carte de succes de amploare și de durată, care-l reprezintă pe Bram Stoker, deși numele autorului deseori n-a mai fost amintit prin atîtea adaptări și versiuni mai mult sau mai puțin fidele modelului literar original. În 1922 apărea, în Germania, primul film inspirat de romanul "Dracula", căruia regizorul F.W. Murnau i-a pus titlul "Nosferatu", deoarece văduva lui Stoker nu i-a permis ecranizarea cărții și i-a imputat prin proces public, o importantă sumă de bani ca despăgubire. În 1925, la Londra, se înregistra un adevărat triumf teatral cu reprezentațiile primei dramatizări după "Dracula", piesă semnată de Hamilton Deane, un prietan apropiat al lui Stoker. De atunci și pînă în prezent, acest fascinant roman horror a cunoscut o mulțime de transpuneri scenice, cinematografice, radiofonice și televizate. Rămînînd în domeniul strict al filmului, înregistrăm 138 de întrupări cinematografice ale lui "Dracula". Francis Ford Coppola realizează cea de-a 139-a aducere a lui Dracula pe marele ecran, care este cea mai recentă, dar și cea mai bună. De ce un nou film despre Dracula? Răspunsul lui Coppola este simplu: "Nimeni nu a ecranizat vreodată romanul. Majoritatea ecranizărilor anterioare s-au jucat doar cu romanul lui Stoker, schimbînd numele personajelor, precum și identitatea acestora, schimbînd elementele poveștii sau eliminîndu-le pur și simplu... Dar oricare ar fi versiunea, există elemente de bază ale acestei povestiri care, durînd în timp, au dus la înființarea de societăți "Dracula", de publicații, au inspirat lucrări de doctorat sau cărți, au dezvoltat o întreagă știință - vampirologia sînge și foc; moarte și dragoste, natura răului și cea a binelui; dorințele nerostite ale fanteziei și ale magiei; lupta între întuneric și lumină; seducția nemuririi, a puterii și a controlului, a atitudinilor conflictuale generate de eliberarea sexuală... Aceste elemente definesc natura primară a marelui mit erotic și macabru al genului fantastic care este vampirul dracula. Eleganța monstrului din Carpați este pe cît de ademenitoare, pe atît de respingătoare, pe cît de seducătoare, pe atît de înspăimîntătoare. El este singurul demon care poate într-adevăr căpăta chip uman, dînd frîu liber celor mai complexe metafore și alegorii. E vorba de arheologia freudiană a inconștientului, Umbra lui Jung. Un cameleon întreprinzător, Dracula este haosul tulbure al viselor, un "mort nemort", care capătă mereu viață prin sîngele supt de la cei vii, tînjind după tot ce-i omenesc, căutînd să cunoască mai ales dragostea, chiar dacă pentru aceasta trebuie să devină nemuritor"

După ce răspunsul pentru întrebarea "De ce un nou Dracula?" fusese dat, problema următoare, pentru Coppola, a fost "CINE va fi actorul care să-l interpreteze?" Anthony Hopkins, cel care l-a întrupat pe monstrul sîngeros din "Tăcerea mieilor", a acceptat să apară, acum, în rolul enigmaticului Dr. Van Helsing. Stoker văzuse în Van Helsing un Nemesis și o antitеză a lui Dracula. Van Helsing trăiește în lumea lui Sherlock Holmes și Sigmund Freud. El este alter-ego-ul lui Dracula. Așa după cum însuși Hopkins spune "Van Helsing a făcut o vizită în iad, a făcut de toate ajungînd pînă la negura neguriior, a văzut fața terorii și a ieșit de acolo pe alt drum. Sînt conștient de o altă fațetă a eu-lui meu", mărturisește marele actor. "Am jucat și eu cîteva roluri de creaturi stranii la viața mea"... Totuși, rolul titular trebuia să fie jucat de cineva. Coppola își amintește: "Mi-am propus să găsesc pe cineva pentru acest rol, un actor care să fie și tînăr și foarte talentat, capabil să exprime, în primul rînd, pasiunea... Și le-am găsit pe toate astea în persoana lui Gary Oldman". Pentru Oldman, partitura lui Dracula a fost o provocare interesantă. El și-a conceput personajul ca pe un înger căzut, ca pe un erou cu un suflet chinuit. "Nu mi l-am imaginat ca pe un personaj negativ de la un capăt la altul. E un cocktail special pentru că știi că, de fapt, e dracul în persoană". La o primă numărătoare, Oldman are zece manifestări diferite în rolul lui Dracula. El a lucrat cu un specialist pentru a da vocii sale un registru baritonal, cu un specialist în limba română pentru a învăța accentul valah, cu un profesor de limba română pentru a rosti replici întregi în această limbă. Spectatorii noștri vor fi surprinși în mod plăcut să vadă și să asculte un Dracula din Hollywood vorbind românește! Oldman și-a petrecut interminabile ore în cabina de machiaj pentru fiecare scenă care impunea cîte o nouă înfățișare. Cel mai dificil a fost machiajul pentru Dracula bătrîn, care a constat în 12 straturi de latex pe fața actorului și cîte 5 straturi pe fiecare mînă. În alte ipostaze, Oldman a trebuit să folosească niște cochilii dure drept lentile de contact, niște amprente dentare speciale, mulaje din silicon, peruci și măști de tot felul, accesorii de produs fiori. "Gary Oldman este uluitor", afirmă producătoarea asociată Susie Landau. "Are ceva ce nici un alt actor testat pînă la el nu produsese. E unic și mercurial. El a făcut în așa fel încît Dracula să devină real"

Winona Ryder, interpreta dublului rol Elisabeta/Mina a fost catalizatorul filmului Dracula, deoarece ea a fost aceea care i-a dat spre lectură scenariul lui Coppola, în speranța că el va regiza ceea ce ea credea că va fi un "film epic". "Cred că mie și lui Francis F. Coppola ne-au plăcut aceleași lucruri la scenariu, care era foarte romantic, senzual și epic, realmente o poveste de dragoste foarte pasionată. Aceasta este povestea lui Dracula

Nu e de fapt un film cu vampiri. Pentru mine, e vorba mai mult despre bătrînul Dracula, prințul războinicul. Este deosebit de toți ceilalți bărbați. E misterios și extrem de senzual, atrăgător într-un mod periculos" Winona Ryder și-a abordat personajul dintr-un unghi modern. Stoker o descrisese pe Mina ca avînd o minte de bărbat și un suflet de femeie. "Pentru perioada în care se petrece acțiunea Mina e foarte independentă", spune Ryder, "e puternică și inteligentă, dar legătura ei cu Dracula e incontrolabilă. Coppola și cu mine am fost de acord asupra acestor aspecte"

Povestea lui Stoker despre Dracula, cu toate semnificațiile ei, așa cum a fost rescrisă de scenaristul James Hart, este aceea care i-a oferit lui Coppola prilejul de a turna un nou "horror", al doilea după "Dementia 13", realizat în 1963, film care i-a marcat debutul. Fiind un adevărat fan al lui Dracula, marele cineast a abordat binecunoscutul mit într-un mod unic, punînd un accent puternic pe emoția omenească ascunsă în spatele celor mai terifiante aspecte ale povestirii, bazîndu-se pe o distribuție de excepție și pe o echipă tehnică de înalt profesionalism, folosind cu rafinament efecte speciale complexe și inedite, totul într-un captivant spectacol care fascinează prin inventivitatea și exuberanța imaginației. Lansarea filmului "Dracula" coincide cu apariția, în librăriile noastre, a unei noi ediții a romanului lui Bram Stoker. Firma "Guild" și Editura "Univers" au avut această inspirată inițiativă care, deși stîrnește groaza (horror-ul) în rîndul unor persoane sensibile este și rămîne, înainte de toate, un eveniment cultural-artistic, demn de interes al acestei veri.

Cinematograful "Victoria", 16 - 22 iulie 1993, orele: 9.00, 11.30, 14.00, 16.30, 19.00.

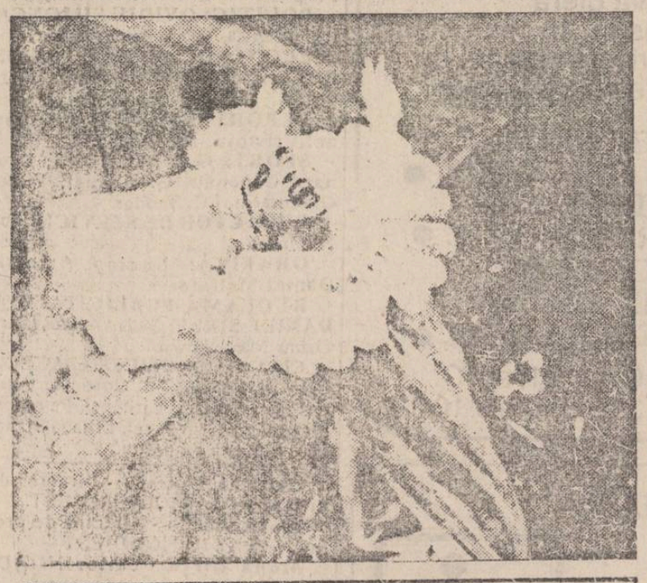

Francis Ford Coppola

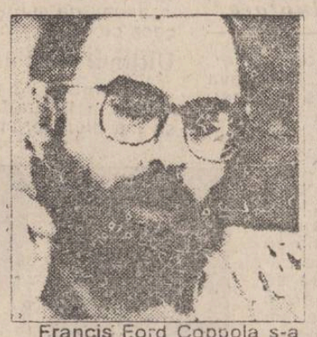

Francis Ford Coppola s-a născut la 7 aprilie 1939 în Detroit, SUA, fiind fiul compozitorului și muzicianului Carmine Coppola. A absolvit secția de teatru a Universității Hofstra din New York și a obținut titlul de "Master of Arts" al secției de film de la UCLA. Și-a făcut ucenicia alături de impresarul de filme cu buget redus, Roger Corman, lucrînd în calitate de sunetist, regizor de dialoguri și producător asociat înainte de a scrie și de a regiza, în 1963, primul său film **"Dementia 13"**. În perioada următoare a lucrat la producție și la scrierea de scenarii, printre care o adaptare a piesei lui Tennessee Williams, **"This Property is Condemned"** și **"Is Paris Burning"** și **"Patton"**, film care i-a adus un premiu Oscar (împărțit cu Edmund H. North) pentru cea mai bună adaptare a unei opere literare pentru ecran. În 1966, Coppola a regizat al doilea film al său **"You're a Big Boy Now"**, care a constituit și teza sa pentru titlul de "Master of Arts". În 1970 înregistrează un nou succes regizoral cu filmul **"The Rain People"**, distins cu Marele Premiu la Festivalul Internațional de la San Sebastian. Tot în acel an, Coppola și George Lucas fondează Compania "American Zoetrope". În 1972, devine cunoscut pe toate meridianele globului datorită filmului său **"Nașul"** ("The Godfather"), una din peliculele care înregistrează cele mai mari încasări din istoria cinematografului, aducîndu-i lui Coppola Oscarul pentru cel mai bun film al anului și al doilea Oscar pentru cea mai bună adaptare a unei opere literare pentru ecran, premiu pe care l-a împărțit cu Mario Puzo, coscenarist și autorul romanului original. Alte premii importante ale unor concursuri și festivaluri de prestigiu confirmă vocația și talentul lui Coppola de scenarist, regizor și producător de filme. Marele Premiu Palme D'Or Cannes 1974 pentru "The **Conversation**" ("Conversația"), 6 premii Oscar 1975, pentru **"The Godfather II"** ("Nașul II"). Marele Premiu Palme D'Or 1979 și două premii Oscar 1980, pentru **"Apocalypse Now"** ("Apocalipsul, acum") inspirat din romanul "Heart of Darkness" de Joseph Conrad. Amprenta spiritului său independent de inovație și creativitate este purtată și de celelalte filme pe care le-a regizat **"Gardens of Stone"**, **"Cotton Club"**, **"The Outsiders"**, **"Peggy Sue Got Married"** ("Peggy Sue se mărită"), **"Tucker: The Man and His Dream"**, **"Rumblefish"**, **"The Black Stallion"**, **"The Godfather Part III"** ("Nașul III"), "Bram Stoker's Dracula" ("Dracula") alături de George Lucas. Coppola a fost producătorul filmului "Kagemusha", regizat de Akira Kurosawa și al filmului "Mishima", în regia lui Paul Schrader. Coppola deține funcția de director al Companiei "American Zoetrope" cu sediul la San Francisco, companie specializată în producție de film și TV. El este, de asemenea, proprietarul podgoriilor Neibaum din Nappa Valley - California, care produc vinul "Rubicon", unul din cele mai apreciate vinuri din America. Tot în această zonă se află și căminul familiei Coppola. Copiii săi, urmează în mod firesc, drumul filmului, fiind atrași să facă fiecare carieră la Hollywood: Sofia Coppola (24 ani) a debutat ca actriță în "Nașul III", iar Roman Coppola (28 ani), s-a afirmat ca regizor de efecte speciale la "Bram Stoker's Dracula".

grupaj realizat de Constantin PETRILĂ

Sindicatul Liber din Televiziune dorește negocieri salariale

dacă nu se va ajunge la nici un rezultat, va fi declanșată greva generală

În cursul dimineții de ieri, Sindicatul Liber din Televiziunea Română a solicitat Guvernului României o întîlnire de urgență pentru rezolvarea problemelor salariaților din această instituție. Reamintim că singura doleanță a salariaților din Televiziune este mărirea nivelului de salarizare. Greva de avertisment declanșată miercuri, 14 iulie, va expira astăzi la ora 20,00. Dumitru Iuga, liderul Sindicatului Liber, ne-a declarat că, în cazul în care revendicările salariale nu vor fi satisfăcute în cursul zilei de astăzi, la 48 de ore de la încheierea grevei de avertisment va fi declanșată greva generală. Dumitru Iuga a mai precizat că la această acțiune de protest s-a alăturat încă un sindicat din Televiziune, care a anunțat o grevă de avertisment de 2 ore pentru ziua de sîmbătă, 17 iulie, începînd cu ora 15,00.

Sorin SIMON

CARNETUL ZILEI

VINERI, 16 iulie 1993

✝ **Sf. Mc. Antinoghen, Avudin și Faust**

VREMEA

Vremea se menține în general răcoroasă, deși temperatura aerului va marca o creștere față de intervalul precedent. Cerul va fi variabil, cu înnorări mai accentuate în partea de nord, unde pe alocuri, după-amiaza, sînt posibile averse de ploaie și descărcări electrice. Vîntul va sufla slab la moderat, dominant vestic și sud-vestic. Valorile maxime vor oscila între 21 și 26 grade iar cele minime între 8 și 14 grade. **(Ion Sabin ISTRATE Centrul de Prevedere a Vremii Bacău)**

TV BUCUREȘTI

TVR 1 7.00 TVM. Telematinal ● 10,00 TVR Iași ● 11,00 TVR Cluj-Napoca ● 12,00 Video-satelit ● 12,30 Descoperirea planetei ● 13,00 Ecran de vacanță ● 13,30 Desene animate ● 14,00 Actualități ● 14,15 Ora de muzică ● 15,15 Album de vacanță ● 15,35 Învățați engleza americană ● 16,00 Actualități ● 16,05 S.O.S. Natura! ● 16,35 Portativul preferințelor muzicale ● 17,05 Arte vizuale ● 17,35 Pro Patria ● 18,35 Tarafuri tradiționale doljene în Festivalul "Maria Tănase" ● 19,00 Cultura în lume ● 19,30 Desene animate ● **20,00 Actualități** ● 20,35 Sport ● **20,45 Film serial: "Destinul familiei Howard"** (77) ● 21,45 2 x 2 ● 22,15 Viața politică ● 22,45 Gong! ● 23,25 Actualități ● 23,40 Magazin cinematografic ● 0,40 Rock-panorama.

TVR 2 16,00 Actualități ● 16,05 La Sept ● 16,35 Desene animate ● 17,05 Sport-magazin ● 18,00 Emisiune în limba germană ● 19,00 Festivalul internațional al tinerilor dirijori ● 21,00 TVM. Mesager ● 21,30 Refrene fără vîrstă ● 22,00 Viața spirituală ● 22,30 TVE Internacional

TELE M

20,00 Tele M știri I 23,10 Avanpremieră I 23,15 Publicitate și muzică I 23,20 Publicitate și muzică I 23,30 Top Twenty X I 23,45 Publicitate I 23,50 Film artistic "Rivala" I 1,15 Închiderea programului

RADIO IAȘI

6.00 Diminețile noastre ● 8.00 Buletin de știri ● 8.10 Flori ale cîntecului popular românesc ● 8.30 Convorbiri literare ● 9.00 Radiosfera ● 12.00 Radio Chișinău ● 13.00 Radiojurnal ● 13.20 Albumul cîntecului francez ● 14.00 Expo melodii ● 15.00 Pe-un picior de piai ● 15.30 Swing jazz ● 16.00 Radiojurnal ● 16.15 Radiograme ● 18.20 Corespondență radio de muzică populară ● 19.00 Știrile serii ● 19.10 Univers muzical (I) ● 21.00 Evenimentele zilei ● 21.20 Univers muzical (II).

CINEMATOGRAFE

● **VICTORIA** (tel. 112502): **"Bram Stoker' s Dracula"**. Producție a studiourilor "Columbia Pictures". SUA, 1992, după romanul lui Bram Stoker. Regia: Francis Ford Coppola. Film horror, distins cu 4 premii Oscar 1993 pentru costume, machiaj, montaj sonor și efecte vizuale. Premieră. Orele: 9.00, 11.30, 14.00, 16.30, 19.00.

● **REPUBLICA** (tel. 114327): **"Lady Dragon"**. Coproducție a studiourilor din Hong Kong și Indonezia, 1992. Regia: David Worth. Film de aventuri cu elemente de arte marțiale. Premieră. Orele: 9.00, 11.00, 13.00, 15.00, 17.00, 19.00. Zilnic (sala mică) - program de videotecă. Orele: 10.00, 12.00, 14.00, 16.00, 18.00, 20.00.

● **COPOU** (tel. 145738): **"Iubește și mușcă"**. Producție a studiourilor "Warner Bros", SUA, 1992. Regia: John Landis. O frumoasă poveste de dragoste într-un original film de groază. Orele: 9.00, 11.00, 13.00, 15.00, 17.00, 19.00.

● **DACIA** (tel. 164740): **"Formidabilul"**. Producție a studiourilor "20-th Century Fox", SUA, 1991. Scenariul și regia: Jim Abrahams. Orele: 9.00, 11.00, 13.00, 15.00, 17.00, 19.00.

● **TINERETULUI** (tel. 117178): **"Johnny băiat frumos"**. Producție a studiourilor "Carolco", SUA, 1989. Thriller polițist. Orele: 9.00, 11.00, 13.00, 15.00, 17.00, 19.00. 17: 19.

Cotidianul MONITORUL organizează în ziua de duminică, 18 iulie 1993, la sediul redacției din strada Smîrdan nr. 5

CONCURS

pentru angajare de REPORTERI și REDACTORI

Înscrierile se fac pînă sîmbătă, 17 iulie, ora 12, în fiecare zi, între orele 9-13 și 15 17.

CONDIȚII DE ÎNSCRIERE:

- la minimă 18 ani;
- studii medii sau superioare

Anunț important pentru participanții la concursul cu taloane

Taloanele se vor depune numai la sediul redacției "MONITORUL" din str. Smîrdan nr.5 (lîngă berăria "Bucșinescu"), începînd de luni, 19.07.1993, pînă joi, 22.07.1993, între orele 8,30 - 15,00.

Data tragerii la sorți va fi comunicată într-unul din numerele noastre viitoare.

HORROSCOP

BERBEC (21 mart. - 20 apr.): Astăzi aveți motive să dați un banchet. Un pariu cîștigat sau o afacere avantajoasă vă aduc un profit demn de invidiat. Veți fi înconjurat de prea mulți prieteni, triați-vă cunoștințele.

TAUR (21apr. - 20 mai): Nu sînteți omul viciilor, însă astăzi norocul se arată la jocurile care pentru unii devin mai mult decît necesare. O afacere la ghici este tolerată în această conjunctură, încercați în momentul în care nu aveți prea mult de pierdut.

GEMENI (21 mai - 21 iun.): Sînteți o fire speculativă, prindeți cu ușurință din zbor și expuneți o idee vehiculată deja însă sub altă formă. Nu fiți nemulțumit; această metodă vă duce astăzi la un ostig rapid și ușor.

RAC (22 iun. - 22 iul.): Indolența dvs. a devenit destul de vizibilă astăzi. Dacă pînă acum lenevitatea cu care v-ați pus în aplicare ideile a mascat această latură negativă, în momentul de față parevanul a căzut. Sînteți blazat, însă nu vă demascați, este mai bine.

LEU (23 iul. - 22 aug.): Orgoliul e cel care vă pierde. Astăzi abuzați de autoritatea pe care o aveți între semeni. Cineva mai puțin dispus să vă asculte dispozițiile vă va da o replică usturătoare. Stăpîniți-vă, cine seamănă vînt, culege furtună.

FECIOARĂ (23 aug. - 22 sep.): Fiți curajos(oasă)! Treceți prin niște momente mai grele, însă la dvs. după plîns va veni rîs. Totul se întîmplă dintr-o voință superioară nouă, deci, oricum e bine, soarta vă va răsplăti.

BALANȚĂ (23 sep. - 22 oct.): Ceva scîrțîie în relațiile cu familia. Acestea devin incordate pe zi ce trece. Melancolia care vă taie orice avînt este greu de ascuns. O pasiune extraconjugală este astăzi motivul unei despărțiri temporare.

SCORPION (23 oct. - 21 nov.): Asătăzi sînteți receptiv(ă) la coleanțele apropiaților. Faceți o faptă bună și sînteți mîndru de aceasta. Mulțumirea de sine întemeiată pe echilibrul sufletesc nu echivalează cu nimic. Bucurați-vă de ea, căci rar aveți parte!

SĂGETĂTOR (22 nov. - 21 dec.): Dorința de afirmare nu vă dă pace, iar gustul riscului vă îndeamnă la o acțiune fără sens. Este normal să tindeți spre desăvîrșire, însă încercați în alt mod; uitați faptul că cineva apropiat a ajuns mai sus decît dvs.; acest lucru vă dezorientează.

CAPRICORN (22 dec. - 19 ian.): Puneți la cale o nouă strategie de ofensivă sentimentală. Stelele vă ajută, emanați o forță de atracție greu de respins. Profitați la maxim de această zi, influența sub care vă aflați este unică în an.

VĂRSĂTOR (20 ian. - 19 febr.): Doriți să înțelegeți mai mult decît vă este permis. Fiți mai retras și mai puțin curios și veți trăi mai bine. Astăzi este posibil să nemulțumiți un superior.

PEȘTI (20 febr. - 20 mart.): Emoționalul dvs. se dovedește sensibil la cel mai mic stimul. Trăiri puternice vă îndeamnă astăzi la fapte neașteptînd răsplata. Nu vă lăsați impresionat, se va profita de această lipsă de tăne.

LEGENDA

- o zi excelentă
- o zi bună
- nu vă merge grozav
- mai bine nu încercați nimic important

BIBLIOTECA CENTRALĂ UNIVERSITARĂ „M. EMINESCU" IAȘI

Prefectul Dan Gâlea a ieșit din spital

■ va avea concediu medical pînă la 1 august

După două săptămîni de tratament complet efectuat la clinica de anestezie și terapie intensivă din cadrul Spitalului "Sf. Spiridon", ieri, 16 iulie, prefectul Dan Gâlea s-a externat. În aceeași zi, domnul Gâlea, palid, incomplet refăcut, s-a deplasat la sediul Prefecturii. Întrebat fiind de unul din reporterii "Monitorului" cum se simte, prefectul a precizat că este încă slăbit și că abia peste două săptămîni speră să poată răspunde la această întrebare. Surse din Prefectura au mai menționat că pînă la data de 1 august Dan Gâlea se va afla în concediu. Acest lucru nu va exclude însă eventuale vizite la Prefectură. **(Mihaela CĂNĂNĂU)**

În subsolul Spitalului de psihiatrie Socola a fost descoperit scheletul unui bărbat

■ este foarte posibil să provină dintr-un mormînt al cimitirului care s-a aflat acolo pînă la începutul secolului

Cu ocazia efectuării unor reparații capitale, în subsolul Pavilionului 1 Bărbați al Spitalului de Psihiatrie Socola, din Iași, joi după-amiază, a fost descoperit un schelet uman. Directorul spitalului, domnul dr. Tadeus Piroszyńscki, a sesizat Poliția și Parchetul, sesizare în baza căreia procurorul criminalist sosit la fața locului a ridicat mostre din schelet, în vederea cercetărilor de laborator pentru determinarea vîrstei și a cauzei decesului. Din primele informații obținute de noi, reiese că scheletul a aparținut unui bărbat de înălțime medie și nu prezintă urme de gloanțe sau de violență. Un martor ocular ne-a declarat că oasele scheletului erau sfărîmicioase, semn că aveau o vechime considerabilă. O variantă, care este deocamdată supoziție, ar fi aceea că înainte de 1905, anul în care au fost terminate lucrările Spitalului de Psihiatrie Socola, în jurul Bisericii construită de Vasile Lupu și care mai există încă în incinta spitalului, ar fi fost un cimitir. În felul acesta s-ar explica prezența scheletului. Deocamdată, medicii legiști și procurorul criminalist nu s-au pronunțat în vreun fel.

Vali ȘTIRBU

SÎMBĂTĂ, 17 iulie 1993 Anul III, Nr. 165 (621) 8 PAGINI - 80 LEI

cotidian de informații

Monitorul

85 % din absolvenții de liceu au luat examenul de bacalaureat

■ pentru că procentul de promovați este mare, anul acesta nu va mai avea loc o a doua sesiune pentru acest examen

Anul acesta, în județul Iași, din cei 4482 absolvenți de liceu, învățămînt de zi, s-au prezentat la examenul de bacalaureat 4462, iar din aceștia au reușit 4179. Procentul de reușiți pentru cei de la zi este de 93,6 %. Tot în județul nostru, din cei 1063 absolvenți ai învățămîntului seral s-au prezentat la examen 874 și au reușit 572. Procentul de reușiți pentru cei de la seral este de 65 %. Din absolvenții seriilor anterioare s-au înscris pentru examenul de bacalaureat 876, s-au prezentat 784 și au reușit 484. Procentul de reușiți este de [illegible] %.

Datorită faptului că global, la toate formele de învățămînt, în județul Iași au reușit să ia examenul de bacalaureat 85 % din absolvenți, anul acesta nu se va mai organiza o a doua sesiune de bacalaureat, ne-a declarat domnul inspector Dumitru Dorobanțu, secretarul Comisiei Județene de Bacalaureat Iași.

Dumnealui ne-a declarat că anul acesta rezultatele sînt mult mai bune decît anul trecut. În acest an, examenul de bacalaureat a fost alcătuit din cinci probe: limba română - scris; limba română - oral; probă de specialitate - scris; probă opțională din profilul opus; probă orală sau practică pentru o disciplină de cultură generală sau educație fizică. Anul acesta, din cei 2000 de absolvenți care au dat examen la sport au reușit 1965, spre deosebire de anul trecut, cînd, datorită unor bareme prea ridicate, au picat aproximativ 40 % din cei care au dat examen la sport. Este posibil ca, anul viitor, structura examenului de bacalaureat să se modifice.

Dan FODOR

Cotidianul nostru continuă încercarea de a vă proteja bugetul familial publicînd lista magazinelor care practică cele mai mici prețuri la produsele de strictă necesitate. Astăzi:

Cele mai mici prețuri la îmbrăcămintea pentru copii

Urmare a creșterii prețurilor la toate elementele care compun procesul de obținere a țesăturilor (materii prime - fibră - fir), articolele de îmbrăcăminte s-au scumpit considerabil. Vă prezentăm în continuare prețurile cu amănuntul la îmbrăcămintea pentru copii, practicate de cîteva magazine ieșene de profil.

Magazinul „Bolero": costumaș pentru copii (pantalon scurt și bluză) - între 1.700 și 2.700 lei; tricou - 1.000 lei; pijama - 1.700 lei; articole pentru nou-născuți, dintre care: salopetă - 1.307 lei; costumaș - 1.890 lei; pelincă (finet) - 658 lei.

Magazinul "Materna": costumaș - între 2.241 și 3.325 lei (în funcție de mărime); tricouri - între 1.383 și 2.242 lei; pijama (tricot) - 2.106 lei; salopetă nou-născuți (bumbac) - 1.415 lei; costumaș (PNA) - 2.122 lei; pelincă - 658 lei.

Magazinul "Moldova Universal" S.A.: costumaș copii - între 1.683 și 1.939 lei; tricou Egipt - între 620 și 702 lei; pijama - 2.037 lei; salopetă nou-născuți - 1.802 lei; pelincă - 551 lei.

Prețurile cu amănuntul la îmbrăcămintea pentru copii variază, după cum se poate observa, în funcție de furnizor, de calitate și de adaosul comercial practicat de magazinele respective.

În ansamblu, cele mai mici prețuri sînt la magazinul "Bolero", însă diferențele nu sînt foarte mari; la unele produse prețurile fiind chiar mai mari decît la celelalte două magazine prezentate mai sus.

Mihaela BREZEANU

SCANDAL DECLANȘAT DE FACTURILE TELEFONICE

■ mii de cetățeni sînt nelămuriți de conținutul rubricii "diverse" de pe factura telefonică pe care trebuie să o plătească

Rubrica "diverse" din facturile telefonice emise de Romtelecom a stîrnit un val de indignare în rîndul abonaților telefonici din Iași. Cetățenii consideră că în cadrul acestei rubrici sînt incluse sume de bani nejustificate și că Romtelecom-ul folosește această rubrică pentru a "umfla" tarifele percepute de la abonați. Zilnic, zeci de cetățeni solicită la birourile de plăți a abonamentelor lămuriri în legătură cu această problemă. Din păcate, funcționarii de la aceste birouri nu reușesc să ofere explicații elocvente, ba mai mult, "plimbă" cetățenii de la un birou la altul.

Pentru a obține clarificările necesare, am solicitat cîteva lămuriri de la Serviciul de relații cu publicul din cadrul Romtelecom. Iată ce ne-a declarat Elena Mihăilă, șefa acestui serviciu:

"Rubrica diverse" cuprinde următoarele:
- convorbiri internaționale
- telegrame
- apel la oră fixă
- servicii speciale
- schimbări de numere de apel
- diferențe de abonament pentru luna trecută
- abonamentul garanție (fondul de rulment).

De asemenea, fiecare abonat, pe lîngă taxa de abonament, mai plătește taxa de service (dacă aparatul este proprietate) sau taxa de închiriere (dacă aparatul este închiriat). Cum și aceste taxe au fost mărite, diferențele de prețuri au fost incluse în rubrica "diverse".

Elena Mihăilă a mai precizat că începînd de luna viitoare se va produce un nou tip de factură telefonică.

Sperăm ca noua factură telefonică să ofere date cît mai exacte despre serviciile pe care abonații trebuie să le plătească, pentru a se înlătura suspiciunile și nemulțumirile cetățenilor.

Sorin SIMON

Un protocol semnat de România cu țările Comunității Economice Europene ajută foarte mult importatorii și exportatorii

Taxe vamale reduse pentru societățile de comerț exterior care prezintă certificatul EUR

Conform protocolului nr. 4 semnat de România cu țările Comunității Economice Europene (CEE) și unele țări membre ale Asociației Europene a Liberului Schimb (A.E.L.S.), pe baza certificatului de origine a mărfurilor (EUR 1) la exportul și importul de mărfuri între țările respective se fac concesii tarifare.

Conform informațiilor furnizate de Neculai Spiridon, șeful vămii Iași, certificatele EUR 1 se eliberează la cererea scrisă a exportatorului de către autoritățile vamale române pentru mărfuri originare din România sau de statele C.E.E. și A.E.L.S. pentru mărfuriile originare din aceste țări.

Același protocol prevede comunicarea specimenelor de ștampilă și adresele autorităților vamale competente pentru eliberarea EUR 1 între România și țările membre ale A.E.L.S. sau C.E.E.

Cererea pentru certificatele de origine a mărfurilor cuprinde rubricile: - denumirea exportatorului (țară, adresa); - destinatarul mărfii; - cerere pentru certificatele utilizate în schimbul preferențial dintre România și C.E.E. sau România și țări ale A.E.L.S.; - țara de origine a produsului; - denumirea mărfii; - observații; - declarația exportatorului pe verso-formularului; - denumirea exportatorului de mărfuri; - declarația exportatorului că mărfurile îndeplinesc condițiile impuse exportului; - precizări referitoare la mărfuri că îndeplinesc condițiile cerute de importator; - stampila și semnătura exportatorului, ștampila și semnătura unității vamale care l-a eliberat; - documente justificative.

În cazuri excepționale (erori de completare, omisiuni involuntare) certificatul se poate elibera și după exportul produsului cu indicația loculuiși datei expedierii produsului și garanția din partea exportatorului că nu există un alt certificat de origine eliberat anterior.

Certificatele EUR 1 trebuie prezentate în termen de 4 luni de la data eliberării de către autoritățile vamale ale statului exportator la unitățile vamale ale statului importator la care sînt prezentate produsele.

Certificatele EUR 1 sînt păstrate cel puțin 2 ani de zile de către autoritățile vamale ale statului exportator și prezentate pentru verificarea originii mărfii ori de cîte ori sînt cerute de către statul importator.

Înscrierea unor date false în certificatele de origine a mărfii înseamnă ridicarea licenței de exportator și după caz pedepsirea vinovaților cu închisoare.

Coletele mici expediate de persoane particulare sau bagajele personale sînt considerate produse originare, fără a necesita prezența certificatului de origine a mărfii.

Sandel TACU

Asistența medicală de urgență din România este nesatisfăcătoare

■ Concluzia aparține specialiștilor care au participat la întîlnirea de la București

Pentru întreaga lume medicală, și nu numai, intervenția medicală în regim de urgență reprezintă o problemă importantă de sănătate publică. În acest sens a avut loc de curînd la București o întîlnire cu specialiști din întreaga țară, care au apreciat că în România asistența medicală de urgență este departe de a fi satisfăcătoare. Astfel, în funcție de gravitatea lor, urgențele au fost clasificate pe trei grupe. Urgențele de gradul I se referă la accidentele grave generatoare uneori de șocuri. Conform aprecierilor făcute de medici, considerate ca fiind cu risc vital sau funcțional, necesită o intervenție în numai 10-20 de minute. Cifra urgențelor majore, care necesită asistență medicală specializată, reprezintă 15-20% din numărul total al urgențelor. Referitor la urgențele de gradul II, cu un timp pentru intervenție mai lejer, sînt amintite nașterile la domiciliu, fracturile închise, plăgi ale părților moi. Există și urgențele de gradul III în care se menționează, de exemplu, abcesul dentar. În afara acestor trei grupe, specialiștii prezenți la discuții au mai adăugat urgențele potențiale, cele care necesită observație permanentă și urgențele depășite ale celor intrați în agonie, pentru care ajutorul medical este aproape inutil. De asemenea, a mai fost pus în discuție faptul că, în România, în momentul de față, nu se mai ocupă nimeni de educația populației în acordarea unui prim ajutor.

Mihaela CĂNĂNĂU

Răzvan Theodorescu consideră că Paul Everac este "depășit de evenimente și se îndreaptă spre sinuciderea sa intelectuală"

Paul Everac a făcut obiectul unei scrisori trimisă Camerei Deputaților de cîțiva membri ai CNA. Semnatarii protestului au argumentat că postul național de televiziune nu este tribuna personală a nimănui, că editorialul susținut de Paul Everac în fiecare sîmbătă seara nu este un gen de televiziune și că, în fond, președintele Televiziunii merge chiar împotriva curentului general din România. Legea 48 (a Audiovizualului) îi interzice președintelui CNA, Titus Raveica, să se amestece în programele TVR, însă Răzvan Theodorescu nu a ezitat, la conferința de presă organizată ieri de CNA, să afirme că Paul Everac "este

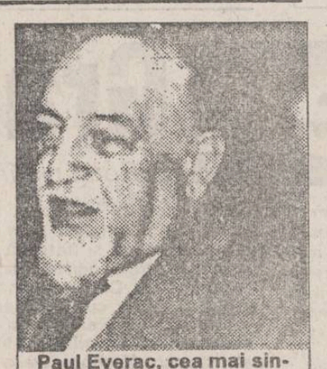

Paul Everac, cea mai sinistră figură a sfîrșitului de săptămînă din România

un om depășit de evenimente, dar el merge pînă la sinuciderea sa intelectuală".

Contractul PETROMIN - "Forum Maritime" - un eșec

Flota României a fost pierdută pentru 12 ani

Negocierile contractului de asociere dintre societatea comercială "Petromin" din Constanța și "Forum Maritime" din Grecia s-au încheiat joi, fără ca partea română să obțină majoritatea acțiunilor: 51% revin părții elene și 49% părții române. "Am obținut clauzele asiguratorii pe care le-am cerut, referitoare la ce înseamnă flota strategică a României. De asemenea, partea elenă a fost de acord ca după 12 ani, în cazul în care vom mai fi interesați, să ne putem cumpăra flota înapoi", ne-a declarat directorul general al "Petromin", domnul Romanuel Nicolae Posedaru.

Într-un interviu acordat de președintele comisiei Parlamentare pentru cercetarea situației flotei române, Ioan Bivolaru, a recunoscut că, în cazul rezilierii contractului, vor apărea probleme serioase în ce privește pagubele care vor fi suportate în cele din urmă de partea română.

Radu MEȘNIȚĂ

Marile cotidiene continuă să boicoteze conferințele de presă ale Guvernului

Raportul Comisiei parlamentare de anchetă a dezvăluirilor fostului comisar-șef al Gărzii financiare a fost respins cu hotărîre de către Executiv, care a acuzat presa de toată această afacere. Asociația Ziariștilor din România a reacționat prompt, ziarele afiliate ei - și nu numai - au instituit o adevărată "blocadă" față de orice informație privitoare la activitatea Guvernului.

La conferința de presă organizată ieri, după ședința săptămînală a Executivului, au fost reprezentate doar două cotidiene și cîteva periodice, pe lîngă cei de la Televiziune, Radio și Rompres. În pagina 2 puteți afla amănunte despre modul cum s-a desfășurat conferința. *(R.M.)*

Achiziționăm la prețuri avantajoase

blănițe HÎRCIOG

Așteptăm și oferte de colaborare

Relații la tel. 154272, Iași.

Duminică seara, începînd cu ora 23.30, pe frecvența 70,76 MHz, la

RADIO NORD-EST

o excepțională emisiune la care puteți participa direct, telefonînd la numărul 145530. Invitatul nopții - un fost

MERCENAR al LEGIUNII STRĂINE.

O emisiune în care veți afla unde sfîrșește legenda și unde începe adevărul despre mercenari.

EN GROS:

ZAHĂR
OREZ
FĂINĂ ALBĂ

Se acordă credite în mărfuri

IMPORT

- ALUNE vrac și pach.
- SUCURI CRUSH
- WHISKY
- CONIAC
- LICHIOR
- HELLAS
- NESS AMIGO
- PASTE FĂINOASE
- CACAO
- LAPTE PRAF
- GUMĂ
- ȚIGĂRI
- ULEI
- CIOCOLATĂ
- NAPOLITANE
- MĂSLINE vrac
- MĂSLINE borcan
- CAFEA boabe vrac

098/146909
Iași, Bd. Poitiers 14 (fost I.C.R.M.)
UNIVERSAL OCCIDENT SRL

Şedinţa săptămînală a Guvernului

Executivul a hotărît judecarea în procedură de urgenţă a furturilor de produse petroliere şi gaze naturale

■ Proiectul de lege a fost dezbătut, dar nu şi aprobat

Guvernul României pare să fi ragă de timp după ce ziarele bucureştene au anunţat ieri eşecul negocierilor ministrului Transporturilor cu armatorul grec Katounis. Contractul de care depindea cea mai mare infuzie de capital străin în economia românească din ultimii 3 ani este acum literă moartă. Mai mulţi demnitari şi funcţionari de stat se află sub suspiciunea de implicare în afaceri de corupţie sau abuzuri în serviciu prin Raportul Comisiei parlamentare de anchetă a dezvăluirilor comisarului Florică.

Replica Guvernului a fost un comunicat vehement care respingea în bloc elementele reţinute în Raportul Comisiei şi arunca vina pentru întreaga afacere în spatele preşedintelui Iliescu.

Comitetul Director al Asociaţiei Ziariştilor Români a considerat gestul ca o sfidare a opiniei publice şi a ripostat printr-o originală moţiune de cenzură. Publicaţiile şi agenţiile de presă afiliate nu vor mai scrie despre Guvern, ca şi cum acesta nu ar exista. "Adevărul", "Tineretul liber" şi "Cronica Română", deşi nu fac parte din AZR, s-au alăturat acestei acţiuni. Astfel că la conferinţa de presă de ieri de la Palatul "Victoria" au fost reprezentate numai două cotidiene şi cîteva periodice. Restul acreditaţilor erau de la Televiziune, Radio şi Rompres.

Agenda şedinţei de ieri a fost mai săracă decît oricînd, aprecia corespondentul postului de radio BBC. Punctul 1 a privit contul general anual de execuţie al bugetului.

Cei cîţiva ziarişti au aflat doar cifrele globale, nu şi o structură a veniturilor şi cheltuielilor statului. Au fost consemnate o datorie externă de două miliarde de dolari şi una internă de 481 miliarde lei. Guvernul a fost preocupat apoi de cei ce fură din conducte şi cisterne - este vorba de produse petroliere şi gaze naturale - fenomen care a luat proporţii.

Doi borfaşi au ucis în Dorohoi un bătrîn în vîrstă de 80 de ani

■ *Ei l-au bătut cu pumnii şi cu picioarele pentru vina de a nu fi posedat decît suma de 2.500 lei*

La sfîrşitul săptămînii trecute Avram Ciubotaru în vîrstă de 80 de ani a fost ucis cu bestialitate în propria sa casă de doi borfaşi intraţi pe fereastră. Autorii crimei Costel Lupu din comuna Suharău şi Tudor Stoica, din Bavanca, au fost depistaţi de către Poliţie.

Mărturisindu-şi vinovăţia, ei au explicat anchetatorilor că nu au intenţionat să ucidă victima, ci doar să-i testeze bătrînului, membru al Comunităţii evreieşti din Dorohoi, rezistenţa la pumni.

În timp ce acesta se afla prăbuşit la podea i-au scotocit casa dar nu au găsit decît suma derizorie de 2.500 lei. Cuprinşi de furie, cei doi l-au lovit cu picioarele, după care au ieşit din casă, tot pe fereastră.

La sfîrşitul anchetei, cei doi şi-au exprimat părerea de rău că vor înfunda puşcăria pentru nimic.

Silviu LABEŞ

Trei miliarde de lei pentru 15 ani de răcoare

În urmă cu un an a fost arestat preventiv un delapidator la fel de inventiv ca personajul Alex Torres, din "Bulevardul Paulista". Inginerul George Ţiţu se află, în prezent, în arestul Tribunalului Municipiului Bucureşti şi va fi judecat pentru înşelăciune în dauna avutului public, furt şi falsificare de monedă. În perioada februarie-martie 1992 a furat carnete CEC de la firmele cu care colabora şi le-a falsificat. Suma totală se ridică la 3,5 miliarde de lei; pe care intenţiona să-i ruleze în fluxul economic, investind fără a avea bani. Neregula a fost depistată la Banca Română de Comerţ şi la B.R.C.E., unde una dintre firme avea de decontat o sumă de 6 miliarde de lei. Sentinţa va fi pronunţată, probabil, după vacanţa judecătorilor, în toamnă. Este pasibil la o pedeapsă de minimum 15 ani.

Lupta preşedintelui Iliescu împotriva extremismului

Corneliu Vadim Tudor nu crede că preşedintele Iliescu a vizat şi partidul său

La începutul acestei săptămîni preşedintele Iliescu a cerut într-o scrisoare adresată Procurorului General să investigheze posibilităţile legale de sancţionare a partidelor şi publicaţiilor de extremă dreaptă. Corneliu Vadim Tudor este de părere că demersul lui Ion Iliescu ar putea fi mai eficient dacă ar condamna în egală măsură şi fenomenele de antiromânism, cu referire directă la UDMR, revista "22", rabinul şef Moses Rosen etc. "Nu ştim în ce măsură Partidul Dreptei Naţionale, Mişcarea Pentru România şi Partidul "Pentru Patrie" ar fi mai periculoase pentru fragila noastră democraţie decît partidele UDMR, PAC şi PD-FSN, care promovează pe faţă o politică antiromânească, a vrajbei naţionale, a reclamaţiilor abjecte de la înaltele porţi ale străinătăţii", a declarat ieri preşedintele PRM în faţa ziariştilor.

COMUNICAT

În legătură cu cererea adresată de către preşedintele României, Ion Iliescu, procurorului General privind luarea de măsuri severe împotriva partidelor şi publicaţiilor antisemite şi naţionalist-sovine, Biroul de Presă al Organizaţiei Partidului Naţional Liberal Iaşi este împuternicit să declare:

Partidul Naţional Liberal a luat în repetate rînduri atitudine contra mişcărilor politice extremiste şi a precizat clar pericolul apariţiei lor într-un climat politic democratic. S-a elaborat chiar un proiect legislativ pentru scoaterea în afara legii a PCR, partid extremist de stînga.

Atitudinea P.N.L. nu a găsit nici un ecou în rîndul partidului de guvernămînt pe listele căruia a candidat preşedintele Ion Iliescu la alegeri. De asemenea, preşedintele Ion Iliescu şi PDSR (fost FSN, fost FDSN) au avut atitudini tolerante faţă de publicaţii clar antisemite ca "România Mare" şi "Europa" şi faţă de Partidul România Mare, formaţiune politică care sprijină Guvernul PDSR.

Atitudinea preşedintelui Ion Iliescu are mai mult darul de a abate atenţia de la gravele probleme ale societăţii româneşti: Corupţia generalizată, creşterea aberantă a preţurilor, creşterea procentului populaţiei care trăieşte sub pragul sărăciei nu sunt în atenţia preşedintelui şi Guvernului PDSR.

Studiul istoric al sec. XX arată că mişcarea extremistă (de dreapta şi de stînga), avînd ca suport ideologic antisemitismul şi naţionalismul-sovin, au ajuns la putere într-o atmosferă socială de confuzie valorică, sărăcie şi disperare, atmosferă în care se găseşte România contemporană prin politica PDSR, fost FDSN.

Cererea preşedintelui Ion Iliescu se referă preferenţial la formaţiunile de extremă dreaptă şi neglijarea pericolului extremismului de stînga care a făcut ravagii sociale mai mari decît primul.

Această scăpare ni se pare simptomatică pentru atitudinea preşedintelui Ion Iliescu.

16 iulie 1993

Biroul de presă al PNL Iaşi
Iulian LUCA

S-a încheiat retragerea brigăzii ruse de rachete din Tighina (Bender)

Surse bine informate au comunicat reporterului agenţiei BASA-Press că s-a încheiat retragerea brigăzii de rachete a Armatei a 14-a ruse din oraşul Tighina (Bender). Aproape întreg patrimoniul şi armamentul brigăzii au fost transportate în Rusia. Imobilele din Cetatea oraşului Tighina (Bender), care au aparţinut acestei unităţi militare ruse, au fost transmise forţelor militare ruse de menţinere a păcii în zonă. Solicitat de reporterul agenţiei BASA-Press, Victor Catană, prim-viceministrul afacerilor interne, copreşedintele Comisiei Unificate de Control din partea Moldovei, a afirmat că problema edificiilor eliberate de trupele ruse a fost abordată în cadrul unei întîlniri a membrilor delegaţiei Rusiei la runda a şasea a tratativelor privind retragerea Armatei a 14-a cu reprezentanţii Comisiei Unificate de Control (CUC). "Am propus atunci să demilitarizăm zona de securitate, inclusiv prin folosirea cazărmilor, altor imobile ocupate anterior de trupele ruse exclusiv în scopuri nemilitare. Propunerea a fost acceptată atunci atît de partea rusă, cît şi de reprezentantul Tiraspolului", a precizat sursa citată. "Ulterior însă, cînd am încercat să legitimăm acest consens în cadrul CUC, copreşedintele acesteia din partea Tiraspolului, Vladimir Bodnar, vicepreşedintele Sovietului suprem al autoproclamatei republici nistrene, a refuzat categoric să accepte propunerea noastră, insistînd ca utilizarea acestor imobile să rămînă la discreţia organelor locale ale puterii, adică a organelor secesioniste din Tighina (Bender)", a mai spus Catană. Viceministrul de interne a arătat, de asemenea, că decizia vizînd aflarea trupelor ruse de menţinere a păcii în "oraşelele militare" abandonate de militarii Armatei a 14-a a fost adoptată în cadrul CUC, spre a se evita utilizarea acestor edificii de către gardiştii transnistreni. În aceeaşi ordine de idei, Ministerul Apărării al Moldovei a propus transmiterea Cetăţii Tighinei (Benderului) Ministerului Culturii al Moldovei, spre a fi transformată în complex muzeistic. (BASA)

Noi piedici financiare puse în calea dezvoltării economice

Conform unei ştiri primite de la agenţia Mediafax, sîntem anunţaţi că în perioada imediat următoare Banca Naţională a României va mări dobînda la creditele de refinanţare la nivelul de 150%. În plus, este posibil să fie majorate şi dobînzile acordate de băncile comerciale din surse proprii, mai ales că acestea sînt aproape de finalizarea calculelor referitoare la noile dobînzi. Pe lîngă acestea au început să devină din ce în ce mai scumpe şi mai dificile demersurile necesare pentru înfiinţarea unor noi societăţi comerciale. Situaţia este generată nu numai de noile majorări ale taxelor de înmatriculare la Registrul Comerţului, ci şi de faptul că băncile comerciale nu mai deschid noi conturi. Astfel, datorită volumului mare de lucru şi lipsite de ajutorul tehnicii de calcul, băncile au introdus o procedură extrem de dificilă de deschidere a noi conturi, respectiv cererile parcurg tot traseul de la funcţionarul de la ghişeu pînă la director, respectînd cu stricteţe fiecare treaptă ierarhică. În tot acest timp, întreprinzătorul este blocat, neputînd să deruleze nici un fel de afaceri.

Este foarte posibil ca acestea să fie unele dintre motivele pentru care observatori occidentali consideră foarte lent mersul reformei economice în România. Conform aceleiaşi agenţii de ştiri, la sesiunea Adunării Parlamentare a C.S.C.E. (Conferinţa pentru Securitate şi Cooperare în Europa), într-unul din documente, s-a scris că "în puternic declin al producţiei s-a înregistrat în România, Bulgaria şi statele din fosta URSS".

În sprijinul afirmaţiilor de mai sus, vine şi statistica oferită de Registrul Naţional al Comerţului, conform căreia în perioada dintre decembrie 1990 şi iunie 1993, aportul de capital în valută este doar puţin peste 479 milioane de dolari americani. Pe primul loc, în funcţie de valoarea acestor sume în valută, se află municipiul Bucureşti, cu peste 236 milioane dolari, iar dintre judeţe, Bihorul are investiţii de peste 37 milioane dolari. Trebuie menţionat că judeţul Iaşi nu se află între primele cinci judeţe din acest punct de vedere.

Alin TOCAN

Newsweek Grăbeşte-te încet

■ *România încă bîjbîie în drumul său prin societatea postcomunistă*

Aproximativ 200.000 de români au cerut autorizaţii pentru a-şi forma societăţi particulare după ce megalomanul dictator comunist Nicolae Ceauşescu a fost izgonit şi împuşcat în decembrie 1989. Dar numai o cincime dintre aceşti potenţiali întreprinzători au reuşit să realizeze propriul lor magazin, majoritatea îşi vînd mărfurile ieftine pe măsuţe pliante în stradă. Jumătate din cei care s-au aruncat în această aventură au pierdut totul. La mai mult de trei ani de la revoluţia sa sîngeroasă, România bîjbîie încă căutîndu-şi un drum spre economia de piaţă şi spre un nivel de trai decent pentru cei 23 de milioane de locuitori ai săi. Percepută de mulţi outsideri ca o ţară balcanică înapoiată, condusă de o clică de foşti comunişti, România încearcă încă să atragă investitorii occidentali de care are nevoie pentru a-şi transforma economia bolnavă.

Campania de publicitate va prezenta România ca o ţară mare şi paşnică, cu o forţă de muncă ieftină şi bine calificată, beneficiind de materii prime din abundenţă şi cu un pămînt fertil.

Unii oameni de afaceri occidentali cred că aceasta este adevărata imagine a României. "Sigur, România a luat un start mai lent", declară Reese Palley, directorul reprezentanţei din Bucureşti a companiei americane de consultanţă Young & Rubicam. "Dar tineretul este inteligent, piaţa este unsă şi se pot obţine bani investind în această ţară." Din cauza încălcării de către guvern a drepturilor omului, Senatul american a refuzat să acorde României clauza naţiunii celei mai favorizate şi reducerea taxelor vamale ce se obţine prin intermediul clauzei. În acelaşi mod, Consiliul Europei a barat calea României în drumul său de obţinere a statutului de membru. Şi Comunitatea Europeană a împins România pe ultimele locuri pe lista de cereri pentru aderare.

Investiţiile străine din România, aproximativ un miliard de dolari, sunt încă o picătură într-un ocean în comparaţie cu averile ce s-au revărsat peste celelalte ţări est-europene.

Un drum lent spre economia de piaţă este ce îşi doreşte România. La primele alegeri libere din mai 1990, Ion Iliescu, un vechi nomenclaturist comunist, a fost ales preşedinte cu o largă majoritate, iar partidul său a obţinut majoritatea absolută în parlament. La ultimele alegeri, Iliescu a cîştigat cu uşurinţă turul doi al alegerilor prezidenţiale, în timp ce partidul său a pierdut majoritatea parlamentară. Totuşi, FDSN (n.r. acum cu numele de PDSR) conduce o fragilă coaliţie ce-i include pe vechii comunişti şi mai multe partide de extremă dreapta, ultranaţionaliste. În primăvară, coaliţia guvernamentală a făcut faţă unei moţiuni de cenzură la care rezultatul votului a fost de 260 la 192. Totuşi, Parlamentul este divizat şi legile se adoptă cu dificultate.

Pe hîrtie, CAP-urile au fost desfiinţate şi pămînturile au fost redate ţăranilor în primul an al noului regim. De fapt, reforma în agricultură este în impas, fiind blocată prin intermediul unei confuzii birocratice şi datorită distrugerii registrelor agricole din era pre-comunistă. Deşi este una din ţările europene cu un potenţial agricol ridicat, România a fost nevoită să importe grîu anul trecut datorită recoltei reduse. De la revoluţie, guvernanţii au umplut pieţele cu mîncare - inclusiv banane, care erau inexistente pe vremea regimului comunist. Dar multă din aceasta este inaccesibilă cetăţenilor de rînd ce au un salariu de 40 de dolari pe lună.

Bucureştiul prezintă imaginea oricărei capitale post-comuniste: şoferi de taxi care te fură, traficanţi de valută dubioşi sau cu restaurante de buzunar ce poartă nume ca "Elita" sau "Catifeaua". Ici şi colo locuitorii au început să-şi repare magazinele şi apartamentele. Dar vopseaua proaspătă acoperă cu greu crăpăturile vechi. Bucureştiul rămîne un oraş grobian. Clădirile sale frumoase din secolele 18 şi 19 sunt deteriorate şi neglijate. La o sută de mile în afara capitalei, căruţele cu cai sunt la fel de des văzute ca şi automobilele. De la desfiinţarea CAP-urilor, mulţi ţărani îşi lucrează pămîntul cu unelte rudimentare. În primăvară, după anunţul Argentinei de a primi imigranţi din România, 17.000 de bucureşteni au luat cu asalt consulatul Argentinei, sperînd că vor pleca. Cu excepţia unui grup restrîns de oameni de afaceri şi contrabandişti, viaţa în România rămîne dominată de grija zilei de mîine.

Aproape toate necazurile românilor sunt legate de dictatura lui Ceauşescu. Nicolae Ceauşescu a fost un Caligula leninist. Inspirat de dictatorul nord coreean Kim Ir Sen, el a încercat să înregimenteze şi - în ceea ce va deveni cel mai sinistru cuvînt din limbă - să "sistematizeze" orice aspect al vieţii românilor. Singura opoziţie semnificativă împotriva lui Ceauşescu venea doar de la nomenclatura creată de el. Dar chiar şi figurile de vîrf ale partidului, precum Iliescu, văzut cîndva ca posibil urmaş al lui Ceauşescu, nu au putut să-l facă pe acesta să vadă adevărul. Cînd Iliescu a obiectat împotriva planurilor delirante ale lui Ceauşescu pentru construcţiile din centrul Bucureştiului, el a fost exclus din Comitetul Central şi trimis să lucreze în provincie.

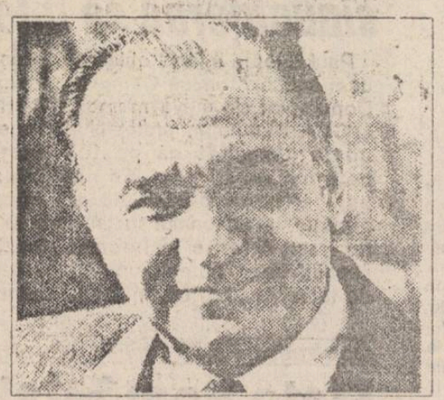

Iliescu: "Toţi am fost comunişti"

Cînd s-a ivit ocazia, singurele forţe capabile să ia puterea au fost aparatul de partid, armata şi Securitatea. Şi aşa au şi făcut. Iliescu a apărut ca noul om-forte, în timp ce principalii senior ce-l înconjurau pe Ceauşescu au rămas la locurile lor, în cîteva săptămîni, cei cîţiva disidenţi autentici au părăsit Frontul Salvării Naţionale. "Comuniştii sunt încă la putere", declară Emil Constantinescu, liderul Convenţiei Democratice, "numai că acum acţionează mai inteligent decît înainte. Ei controlează televiziunea, tribunalele, Procuratura şi S.R.I.-ul (succesorul Securităţii). Este tot de ce au nevoie".

Iliescu însuşi rîde de acuzaţiile ce-i se aduc. "Toţi au fost comunişti", a declarat el într-un interviu acordat revistei "Newsweek", "şi acum nimeni nu mai este. În România nu are rost să vorbeşti despre cei care au fost sau nu membri de partid". Mai degrabă, Iliescu insistă asupra faptului că a venit vremea să se facă faţă moştenirii economice a trecutului. "Noi am pierdut pieţele din CAER şi avem nevoie să cucerim altele noi în vest." El vede cooperarea cu Comunitatea Europeană ca "o deschidere şi singura cale realistă pe care trebuie să meargă România."

Traducere şi adaptare
Cristian RACU

'PRIER' vă oferă: • Excursii în ţară • Minivacanţe • Locuri pe litoral • Excursii în Ungaria, Polonia, Turcia, Franţa • Iaşi, Bd. Ştefan cel Mare nr.8, ☎ 116598

Casa de pensii a Bisericii Ortodoxe Române va fi integrată în sistemul asigurărilor sociale de stat

Conform H.G. 607/1993, începînd cu 1.08.1993, Casa de pensii a Bisericii Ortodoxe Române va fi integrată în sistemul asigurărilor de stat.

Astfel, dosarele de pensionare ale slujitorilor Bisericii Ortodoxe Române (preoți, dascăli, cîntăreți în corurile bisericilor etc.) vor fi preluate de Oficiile Pensiilor și Asigurărilor Sociale de Stat. Contribuțiile de ajutor social (C.A.S.) vor fi vărsate de Biserica Ortodoxă Română la aceleași oficii.

În cadrul sistemului de asigurări sociale, prin H.G. 89/1993 s-au preluat și dosarele de pensionare ale membrilor Uniunii Scriitorilor din România, plata pensiilor făcîndu-se prin Oficiile centrale de plată a pensiilor.

Săndel TACU

Luni, Consiliul municipal va elibera din funcție trei membri ai Consiliului de Administrație al AGROCOM

Luni, la ora 16, va avea loc ședința Consiliului Municipal Iași. Pe ordinea de zi figurează cinci proiecte de hotărîri privind adoptarea bugetului local pe anul în curs și aprobarea execuției bugetare pe anul 1992; constituirea unui cont extrabugetar la Trezoreria Iași; amenajarea străzii comerciale Grigore Ghica Vodă; eliberarea domnului Tiberiu Brăilean din funcția de împuternicit mandatat să reprezinte interesele capitalului de stat la S.C. "Bucium" S.A. și numirea în locul său a domnului Petru Gînea, eliberarea din funcția de membru al Consiliului de administrație al S.C. "Agrocom" S.A. a Elenei Bujor, Constantin Cantea și Terezei Lungu și numirea în locul lor a domnului Eugen Benea și a doamnelor Violeta Cănilă și Livia Rusu.

Dumitru HARIGA

ROMCEREAL are interdicție de a mai prelua cereale de la comercianții privați

■ *în acest fel, statul va avea un control mai riguros asupra aprovizionării cu alimente a populației*

Printr-un telex comun, Departamentul industriei alimentare din cadrul Ministerului Agriculturii și Alimentației a transmis ieri tuturor Direcțiilor Generale pentru Agricultură și Alimentație județene interdicția expresă ca R.A. ROMCEREAL să nu mai preia cereale de la agenții economici care efectuează operații de comerț cu cereale. Această măsură vizează în general îmbunătățirea activității R.A. ROMCEREAL în perioada de recoltare a cerealelor și, în principal, protejarea populației împotriva creșterilor exagerate ale prețului pîinii (prin creșterea prețului grîului), datorită stocării grîului de către angrosiști. În acest mod, vor fi protejate totodată și investițiile efectuate pentru întreținerea culturilor care, numai la nivelul județului Iași, depășesc 1,5 miliarde de lei pentru anul 1993.

În plus, Ministerul Agriculturii și Alimentației a emis Ordinul nr. 34/1993 privind întocmirea balanțelor materiale și a echilibrelor materiale pentru un număr de 23 de produse de importanță deosebită pentru populație. După cum a apreciat d-na Mariana Crăciunescu din cadrul Departamentului pentru alimentație publică al D.G.A.A. Iași: "Acest ordin dă, în sfîrșit, posibilitatea asigurării unui control mai riguros al statului asupra aprovizionării cu alimente a populației, prin faptul că aceste balanțe și echilibre materiale se constituie într-un nou mecanism de reglare a necesarului real al importurilor care, de acum încolo, vor trebui justificate corespunzător. De fapt, în acest fel, se speră obținerea unui efect imediat asupra cantității importurilor prin reducerea simțitoare a acestora. De altfel, Guvernul deja a respins ideea importării unei cantități de 67.000 de tone de grîu pentru acoperirea necesarului anului 1994, tocmai pentru a asigura acest necesar din producția internă. Prin aceste măsuri, primii afectați vor fi cei care s-au obișnuit să procedeze precum Trită Fănită".

Printre cele 23 de produse pentru care se vor întocmi anual și trimestrial balanțe și echilibre materiale, fiind astfel sub directa supraveghere a Guvernului, pe lîngă grîu, porumb, orz, floarea soarelui, soia, fasole și cartofi, se numără și produsele de strictă necesitate pentru asigurarea populației cu alimente: zahăr rafinat, ulei comestibil, făină de grîu, carne, preparate și conserve din carne, pește și conserve din pește, brînzeturi, unt, lapte praf, drojdie de panificație și alcool etilic de fermentație.

Eduard CALOTĂ

Vicepreședintele Consiliului Județean a fost jefuit

Surse din cadrul Consiliului Județean Iași ne-au informat că în urmă cu cîteva zile locuința lui Petre Dascălu, vicepreședintele Consiliului Județean Iași, a fost spartă de un grup de infractori necunoscuți.

Biroul de Presă al Poliției nu a infirmat dar nici nu a confirmat spargerea locuinței lui Petre Dascălu urmînd a întreprinde verificări. Despre respectivul incident, Petre Dascălu nu a oferit presei nici o declarație în acest sens, fiind foarte reținut. *(Nord-Est Press)*

Cele mai vîndute casete cu muzică

Produse de firma poloneză Poker, casetele audio înregistrate cu Ace of Base-Happy Nation sînt pe primul loc în vînzările de casete din Iași.

Pe următoarele locuri în topul vînzărilor de casete sînt:

2 Snow - 12 Inches Off
3 Whitney - The Best Songs
4. Jean Michel Jarre - Chronologie
5 Haddoway - What is Love
6 UB 40 - Falling In Love With You
7. Captain Hollywood Project - Love Is Not Sex
8 Paul McCartney - Off The Ground
9 Snap - Do You See The Light
10. Nat King Cole - The Wonderfull World Of

Tot de o vînzare bună se bucură și casetele înregistrate cu Guns n'Roses și Bon Jovi.

Prețul unei casete audio înregistrate de firma POKER este între 750 și 900 lei.

Topul a fost realizat pe baza informațiilor furnizate de firmele Led Forces și Pavmon. **(T. C.)**

EVADĂRI SPECTACULOASE DIN PUȘCĂRIILE IEȘENE

■ polițistul care păzea arestații le-a dat drumul în oraș pentru o noapte, să-și viziteze prietenele

Instituțiile de detenție românești se bucură, în general, de o bună faimă în ce privește numărul redus al evadărilor. Există totuși cazuri izolate de deținuți care reușesc să se sustragă cercetărilor sau efectuării pedepsei. Și autoritățile ieșene s-au confruntat cu cîteva evadări mai mult sau mai puțin spectaculoase. Astfel, în anul 1992, Penitenciarul Iași a anunțat evadarea a doi deținuți, frații Vasile și Constantin Butnaru. Aceștia fuseseră condamnați pentru furt, respectiv tîlhărie. Datorită unei comportări bune la locul de detenție, conducerea penitenciarului le-a propus fraților Butnaru să-și efectueze o parte din perioada pedepsei muncind la punctele de lucru ale penitenciarului. Profitînd de slaba supraveghere a acestor obiective, frații Butnaru au evadat.

Un alt caz care a făcut vîlvă la vremea respectivă, a fost evadarea lui Ilie Hudema și a lui Ion Semeniuc din arestul poliției, unde fuseseră reținuți pentru cercetări. Aceștia fuseseră arestați preventiv pentru acuzație de furt în dauna avutului particular. Hudema și Semeniuc au fost arestați pe data de 20 ianuarie 1991. Întîmplarea a făcut ca Ion Semeniuc să îl cunoască pe unul din ofițerii care supravegheau arestul, plutonierul Gheorghe Cămăruț. În cîteva zile, relația dintre arestat și plutonier a devenit atît de cordială, încît cei doi mîncau de multe ori împreună, cînd acest lucru era posibil. Profitînd de bunele sentimente ale plutonierului Cămăruț, Ion Semeniuc și prietenul său Ilie Hudema i-au cerut acestuia în seara de 23 ianuarie o "învoire" pînă a doua zi dimineață, pentru a-și vizita prietenele. Cămăruț le-a descuiat ușa arestului și i-a scos în stradă. Abia pe 14 martie poliția din Timișoara a reușit să-l prindă pe Ion Semeniuc. Acesta intenționa să fugă din țară, cum făcuse deja prietenul său Ilie Hudema, pe la granița cu Iugoslavia. Ilie Hudema nu a mai putut fi găsit, deși urmărirea acestuia continuă cu ajutorul Interpolului.

Ion Semeniuc și Ilie Hudema au fost condamnați pentru evadare, iar plutonierul Gheorghe Cămăruț a fost trecut în rezervă și judecat pentru înlesnirea evadării.

Adina SCUTELNICU

La recepția ocazionată de Ziua Națională a Franței

Primarul Simirad a obținut acordul ministrului Apărării de a folosi elicopterul lui Ceaușescu pentru a filma biserica "Trei Ierarhi"

Recepția oferită miercuri de ambasada Franței la București, cu ocazia zilei naționale a acestei țări, a beneficiat de o prezență mult mai numeroasă ca anul trecut. Aceasta este aprecierea făcută de primarul Constantin Simirad, care a participat ca invitat la această manifestare. Profitînd de prezența a numeroase persoane importante din aparatul de stat și din Guvern, dl. Simirad a avut discuții cu mai multe personalități. Prima dintre ele este primul-ministru Văcăroiu, care a fost rugat să primească la Guvern delegația chineză ce ne va vizita în curînd țara, lucru cu care dl. Văcăroiu a fost de acord. O altă persoană abordată a fost ministrul Apărării - dl. Spiroiu, care a promis că va împrumuta Iașului fostul elicopter prezidențial pentru filmarea în cele mai bune condiții a bisericii Trei Ierarhi.

Pe dl. Corneliu Coposu, dl. Simirad l-a întrebat dacă este posibilă o participare a PNȚCD la o eventuală guvernare în afara Convenției Democratice. Răspunsul d-lui Coposu a fost că PNȚCD nu va participa în nici un caz la alcătuirea unui guvern de uniune națională în afara Convenției Democratice.

A doua zi, dl. Simirad a participat la ședința Convenției Naționale a PAC, cel mai important subiect abordat fiind decizia de încercare a PAC de a adera la Uniunea Democrată Internațională, bloc internațional de care PAC se simte cel mai apropiat. Din această alianță fac parte partide puternice, ca Partidul Republican din SUA și Partidul Conservator din Marea Britanie.

Cristian DUNAR

O drastică măsură a Guvernului creează convulsii sociale

Asociația surzilor a demonstrat împotriva legii care a anulat scutirea de impozit a handicapaților

În ziua de 15 iulie 1993, la Asociația surzilor din România - filiala Iași a avut loc o întrunire la care au participat toți membrii acestei filiale, în cadrul căreia s-a pus în discuție Legea nr. 35 din 1993. În urma acestor discuții, surzii au decis să schimbe conducerea asociației din Iași. Aceasta se datorează faptului că încărcătura intelectuală îi împiedică pe surzi să înțeleagă că legea care îi defavorizează nu au dat-o cei din conducerea filialei. După întrunire, surzii au pornit pe străzi, țința fiind redacția cotidianului nostru, unde au cerut sprijin pentru a putea face publică situația precară a handicapaților care nu se încadrează în gradul I sau II de invaliditate. Domnul Viorel Pîslaru, referentul social al asociației, ne-a declarat că în una din zilele săptămînii viitoare surdo-muții sînt hotărîți să meargă la inspectorul șef al Inspectoratului Județean pentru Handicapați, Dumitru Covrig, "pentru că la București li s-a spus să sensibilizeze organele locale". Dacă pe plan local problema nu va fi soluționată, surdo-muții sînt decișI să participe la greva generală care va avea loc la București în luna august. Pentru că filiala nu are fonduri pentru asigurarea transportului, surdo-muții vor merge la București pe propria lor cheltuială.

Dana CIOLAN

Astăzi, va veni la Iași primarul general al orașului Chișinău

Astăzi este așteptat să sosească în municipiul nostru domnul Nicolae Costin, primarul general al orașului Chișinău. După primirea de la ora 10.30 de la Primăria municipiului Iași, el va avea o discuție cu conducerea județului și cu cea a filialei locale a Fundației Umanitare "Mihai Viteazul". Domnul Nicolae Costin va veni însoțit de soția sa, Iuliana, cu care va petrece apoi un concediu de cîteva săptămîni în România. *(Dumitru HARIGA)*

Programul PHARE pentru România

Departamentul Administrației Publice Locale din cadrul Guvernului a comunicat ieri Prefecturii că Programul PHARE pentru administrația publică locală din România a alocat pentru anul acesta suma de 1,5 milioane ECU. Una dintre cele mai importante funcții ale acestui program va fi pregătirea a 30 de formatori în vederea dezvoltării sistemului de perfecționare a personalului care lucrează în administrația locală. Cei 30 de formatori vor fi selecționați pe baza unui concurs care se va ține la Centrul de Perfecționare a Funcționarilor din Administrația Publică Locală din București, str. Occidentului nr. 12-14.

Condițiile necesare pentru a participa la acest concurs sînt: studii superioare, experiență profesională în domeniul administrației publice, învățămînt sau cercetare, cunoașterea unei limbi străine (de preferință engleza sau franceza), vîrsta pînă la 45 de ani. Cererea de înscriere și curriculum vitae vor fi trimise pe adresa centrului de perfecționare pînă la data de 15 august 1993. Informații suplimentare se pot obține la telefoanele 01/650.45.43 sau 01/659.71.70.

D. HARIGA

În ciuda protestelor cetățenilor

Poliția va continua acțiunile de disciplinare a conducătorilor auto

Ieri, s-a desfășurat la sediul Inspectoratului Județean de Poliție conferința săptămînală de presă. După prezentarea principalelor evenimente ale săptămînii, căpitanul Ioan Bodia, șeful Biroului de Presă, a făcut cîteva referiri la acțiunea Serviciului Circulație, desfășurată săptămîna trecută, cînd a fost reținut în vederea suspendării un număr record de permise auto (67). Reamintim că acțiunea Poliției a urmărit respectarea regulilor de circulație de către conducătorii auto la întîlnirea unei coloane de autovehicule însoțită de mașinile poliției cu girofarurile aprinse. Iată însă că opinia publică a reacționat negativ la această inițiativă, mulți cetățeni exprimîndu-și indignarea față de astfel de practici. Iată ce ne-a declarat căpitanul Bodia în legătură cu această problemă:

"Scopul acestei acțiuni a fost de disciplinare a conducătorilor auto. Nu credem că încetinirea vitezei și oprirea cîteva minute a mașinii pe partea dreaptă a șoselei poate fi un lucru atît de stresant pentru conducătorii auto. Această acțiune nu este o practică demodată sau învechită, așa cum au considerat-o unii cetățeni, ci este o acțiune care determină cetățenii să respecte regulile de circulație. Vom continua să organizăm astfel de acțiuni și în viitor, pentru a determina participanții la traficul rutier să respecte regulile impuse de lege".

Sorin SIMON

Aberațiile Legii fondului funciar

Prin aplicarea Legii 18, comuna Golăești a pierdut 200 hectare

Despre situațiile anormale pe care le-a creat în multe comune aplicarea Legii fondului funciar ziarul nostru a scris în numeroase rînduri. Iată o altă aberație pe care o aduce la cunoștința membrilor Comisiei județene pentru aplicarea Legii nr.18/1990 comisia din comuna Golăești. Conform fișei cadastrale întocmite de Oficiul de Cadastru și Organizarea Teritoriului Agricol, această comună figura la 1 ianuarie 1990 cu o suprafață de 3960 hectare de teren, din care 789 ha. de pășune și 3171 ha. de teren arabil.

Comisia comunală pentru aplicarea Legii fondului funciar a măsurat și a pus în posesie intravilan 574 ha. În extravilan, s-au descoperit, la măsurare, 2597 ha. 50 ha. de teren sînt situate pe raza comunei Aroneanu, care au fost ocupate de localnici prin reconstituirea dreptului lor de proprietate. Alte 79 de ha. de pășune nu pot fi folosite, pentru că, fiind situate pe raza comunei Bosia, Primăria respectivă nu vrea să le cedeze cu nici un chip. Mai mult, suprafața totală revendicată de foștii proprietari și moștenitorii acestora, ca și celelalte persoane care au dreptul, conform Legii nr.18/1990, să primească diferite suprafețe de teren, însumează la Golăești 3331 ha. Diferența dintre suprafața solicitată și validată de comisia comunală și cea existentă în teren este de 289 ha. (210 ha. arabil și 79 ha. pășune). Și cum parcă această situație încîlcită nu ar fi de ajuns, două societăți comerciale, fostul IAS Copou și "Comtom" Tomești, revendică, împreună, 214 ha. Comisia comunală de la Golăești consideră că această revendicare nu are nici un temei legal și solicită sprijinul Comisiei județene măcar în realizarea unei compensări între deficitul înregistrat și suprafața solicitată de cele două societăți.

H. Dumitru

Alte amenzi de milioane aplicate de Oficiul județean pentru protecția cumpărătorilor

Inspectorii Oficiului Județean pentru protecția consumatorilor Iași și-au continuat și în această lună activitatea susținută de apărare a intereselor cetățenilor față de necesitatea manifestată de unii (încă mulți) comercianți. Astfel, în primele 15 zile ale lunii iulie 1993, inspectorii instituției sus-numite au efectuat 26 de acțiuni de verificare și control la agenții economici cu capital de stat și privat, oprind de la comercializare produse alimentare și nealimentare în valoare de 17,4 milioane lei. Pentru abateri constatate de la prevederile Ordinului Guvernului nr 21/1992 (neafișarea corectă a prețurilor și tarifelor) au fost aplicate 16 amenzi în valoare de 5,9 milioane lei, fiind date și 5 avertismente. Printre produsele oprite de la comercializare se numără: carne depreciată, preparate din carne cu mucegai, zahăr infestat, încălțăminte depreciată calitativ, piese de schimb pentru motoare ce prezentau defecte, mobilă crăpată, etc. Pe lîngă amenzile enumerate mai sus, au fost aplicate și trei amenzi în valoare de 1,35 milioane lei pentru servicii necorespunzătoare.

Conducerea Oficiului Județean pentru protecția consumatorilor este în continuare nemulțumită de faptul că populația nu-și apără drepturile și nu sesizează aspectele negative întîlnite în comerț, o mare parte din acțiunile de verificare fiind întreprinse din inițiativa unității.

Cristian DUNAR

FREE BIBLE COURSE BY MAIL
For your free course please send your name and address (clearly written) to:
WORLD BIBLE SCHOOL
Dept H1, P.O. Box 9346, Austin, TX 78766 USA

S.C. DORIAN S.R.L.
Str. C. Negri nr. 60
Execută calitativ și avantajos
- ștampile
- legătorie ambă după cele mai exigente gusturi

Grănicerii ruşi de la graniţa cu Afganistanul ar putea declanşa în orice clipă un război devastator

■ Armata rusă încearcă să împiedice infiltrările propagandei islamice şi acelea ale comerţului clandestin cu droguri

După războiul civil care a adus în Tadjikistan un guvern comunist, continuă ciocnirile la graniţa cu Afganistanul, ameninţat la rîndul său de o epidemie de holeră. Hotărîrile luate joi la Moscova de cele mai înalte autorităţi civile şi militare ale Rusiei, dovedesc cît de gravă a devenit situaţia la graniţa dintre Afganistan şi fosta republică sovietică Tadjikistan. Preşedintele Boris Elţîn a cerut ministrului apărării să ia toate măsurile necesare pentru a întări forţele armate ruse, aflate la graniţa dintre Afganistan şi Tadjikistan. Aceste forţe au fost instalate acolo mai demult de Rusia în urma unui acord cu guvernul Tadjikistanului. Scopul era de a împiedica infiltrările propagandei islamice, precum şi acele ale comerţului clandestin de droguri şi de arme peste ceea ce constituise pînă nu demult graniţa de nepatruns a imperiului comunist.

Parlamentul rus a adoptat cu o majoritate zdrobitoare (176 de voturi contra unuia singur) o decizie potrivit căreia în Tadjikistan vor fi trimise unităţi de artilerie grea, precum şi avioane de luptă. Rezoluţia Parlamentului de la Moscova reprezintă un succes pentru preşedintele Elţîn, care nu se aştepta la un sprijin atît de masiv, avertizînd chiar că dacă Parlamentul nu-l va susţine, era hotărît să ia măsuri unilaterale.

Grupurile aparţinînd gherilelor afgane, infiltrate în Tadjikistan, urmăreau să sprijine insurecţia islamică din Tadjikistan. Ultimele ştiri relatează despre prezenţa pe teritoriul tadjic a mai multor sute de luptători aparţinînd opoziţiei musulmane, sprijiniţi de gherilele venite din Afganistan. Aceştia au cucerit un post de pază de la frontieră şi au mai atacat altele două cu mortiere. Atacul de miercuri a costat viaţile a 25 de grăniceri ruşi şi a zeci de luptători musulmani fundamentalişti.

Radio BBC a transmis ieri dimineaţă că Ministrul de Externe al Afganistanului a protestat împotriva unui atac de artilerie al grănicerilor ruşi în apropierea frontierei cu Tadjikistanul şi a cerut înlocuirea grănicerilor. Aceştia însă nu vor fi înlocuiţi, ba, mai mult decît atît, divizia 201 motorizată, staţionată în capitala Dušanbe este autorizată să-i sprijine pe grăniceri, deşi pînă acum misiunea ei era de "forţă de menţinere a păcii".

Riposta de la Moscova, precum şi reacţia guvernului afgan, reprezintă o escaladare a unui conflict care a costat pînă acum 20.000 de morţi şi peste 600.000 de refugiaţi. Forţele armate ruse din Tadjikistan se ridică la mai multe mii de oameni.

Radu MEŞNIŢĂ

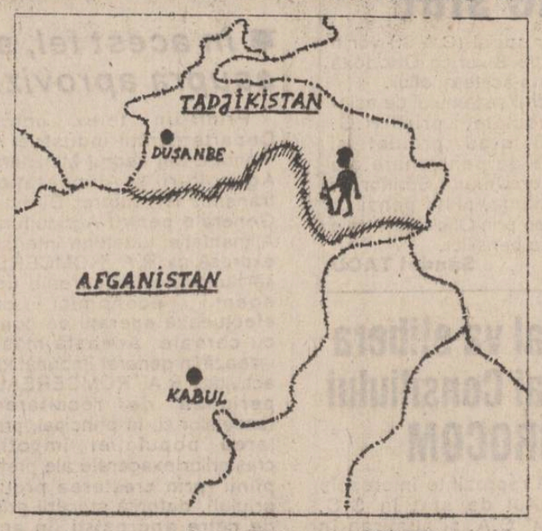

Creşte numărul de copii din flori în SUA

Este ştiut că în fosta URSS există cîteva milioane de copii orfani, în cea mai mare majoritate "copii din flori" ocrotiţi de stat. Agenţia France Presse relatează că, într-o altă mare putere, SUA tot mai mulţi copii sînt născuţi din relaţii extraconjugale, la toate categoriile socio-economice şi rasiale. Sursa citată informează că, în deceniul 1982-1992, proporţia femeilor albe avînd un copil din flori a sporit de la 10 la 17 la sută. Potrivit unui recensămînt oficial, situaţia este şi mai gravă în rîndul femeilor de origine non-americană: în rîndul acestora, numărul de copii născuţi din flori a crescut de la 16 la 27 la sută pentru femeile de origine hispanică şi de la 49 la 68 la sută în rîndul femeilor negre.

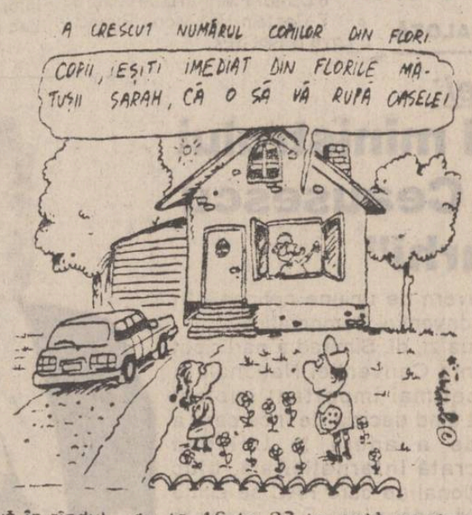

Duminică, în Japonia, alegeri anticipate sub semnul întrebării

■ *Partidul Liberal Democrat, care a obţinut neîntrerupt majoritatea parlamentară din 1955, ar putea fi înfrînt* ■ *Nici Partidul Socialist nu are prea multe şanse* ■

Un sondaj întreprins recent de compania Fuji TV şi publicat în numărul de vineri al ziarului "Sankei Shimbun" arată că în alegerile generale de duminică din Japonia, principalul perdant va fi partidul Socialist, care, cu platforma sa doctrinară de stînga, de mult depăşită, nu va putea obţine mai mult de 54 de locuri în camera inferioară (Dieta), faţă de 134 cît deţine în prezent. Următorul înfrînt important va fi actualul partid de guvernămînt, Partidul Liberal-Democrat (PLD), care, urmare a marilor scandaluri de corupţie în care au fost implicaţi unii din fruntaşii săi, nu va mai obţine decît circa 220 de locuri, ceea ce va fi cu mult sub cota de 256 de locuri, absolut necesară pentru a-i asigura o majoritate simplă. În schimb, Partidul Japonez al Reînnoirii (JRP), format luna trecută de un grup de disidenţi din PLD, este creditat cu obţinerea a circa 60 de locuri, ceea ce va face ca el să devină cel mai important partid al opoziţiei în locul Partidului Socialist. De asemenea, Noul Partid Japonez (JNP), creat cu un an în urmă de un alt grup desprins din PLD, este probabil că va obţine circa 40 de locuri. În felul acesta, peste 410 locuri din totalul de 511 cît numără Dieta sînt apreciate ca fiind virtual atribuite, rămînînd ca restul de 94 de locuri să şi le dispute alţi 220 de candidaţi. Într-un sondaj separat întreprins de cotidianul "Mainichi Shimbun", cei mai mulţi dintre cei chestionaţi au declarat duminică că vor cota pentru acei candidaţi ce se detaşează prin probitatea lor morală şi prin rezultatele obţinute în activitatea concretă şi mai puţin prin afilierea lor politică. Acelaşi sondaj a arătat că 9 din 10 persoane chestionate şi-au exprimat intenţia de a se prezenta la urne.

În alegerile parlamentare de duminică, vor vota aproximativ 95 milioane de persoane. Observatorii politici apreciază că Partidul Liber Democrat care a obţinut neîntrerupt majoritatea parlamentară va fi înfrînt.

Vom muri de foame?

140 milioane hectare îşi vor pierde potenţialul agricol

Degradarea solului, care reduce suprafeţele, se accelerează în lume şi ameninţă cu foametea numeroase ţări africane - se relevă într-un comunicat dat publicităţii la Washington de către Organizaţia Naţiunilor Unite pentru Alimentaţie şi Agricultură, citat de Agenţia Reuter. FAO apreciază că 140 de milioane de hectare ceea ce echivalează cu aproape jumătate din suprafaţa Europei Occidentale - vor pierde "o mare parte din potenţialul lor agricol în cursul următorilor 20 de ani". FAO invită Comunitatea Internaţională să se mobilizeze pentru a opri acest fenomen. "Numeroase ţări din Africa riscă să cunoască urmările foametei suferite de Somalia, Sudan şi Etiopia şi cauzată, cel puţin în parte de degradarea solului", afirmă directorul general al FAO, Edouard Saouma.

Şefa spionajului britanic s-a lăsat fotografiată de ziare de mare tiraj

■ *Pînă de curînd, numele şi fotografia şefului Serviciului Britanic de Spionaj nu puteau fi publicate*

Stella Rimington, prima femeie care conduce serviciul de contraspionaj britanic, a permis publicarea fotografiilor sale într-un ziar de mare tiraj, informează Reuter. Pînă de curînd, numele şi fotografia şefului serviciului MI5 nu puteau fi publicate, aceasta fiind o încălcare a secretelor de stat. Directorul general al MI5 răspunde de operaţiile de contraspionaj, de contracararea acţiunilor subversive şi de coordonarea acţiunilor împotriva Armatei Republicane Irlandeze (IRA). Stella Rimington, în vîrstă de 58 de ani, este divorţată şi are doi copii. A preluat funcţia actuală după retragerea lui Sir Patrick Walkjer, în februarie 1992.

Mihail Gorbaciov critică acţiunile americane din Somalia

Fostul preşedinte sovietic, Mihail Gorbaciov, a afirmat că "liderii de la Casa Albă utilizează cu prea multă uşurinţă politica externă pentru a-şi acoperi dificultăţile existente pe plan intern", informează France Presse. Totodată, Gorbaciov şi-a exprimat acordul faţă de poziţia adoptată de guvernul italian, care a cerut rediscutarea planului de pace al ONU pentru Somalia: "Americanii par din ce în ce mai mult tentaţi de soluţionarea pe cale militară a problemelor internaţionale", a mai adăugat fostul lider sovietic, în cadrul unui interviu difuzat de postul italian de radio GR1.

Italia comemorează moartea judecătorului Paolo Borsellino, ucis de Mafia

Cuhi în mai multe oraşe din Italia se va comemora dispariţia judecătorului Paolo Bersillino, ucis într-un atentat la Palermo cu un an în urmă. După cum relevă agenţia France Presse, numeroase ceremonii sînt prevăzute a avea loc în memoria luptătorului anti-Mafia, cele mai importante urmînd să aibă loc în oraşul în care a fost ucis.

A început vînătoarea de spioni printre oamenii politici germani

■ *Numărul parlamentarilor din Germania Occidentală care au colaborat cu STASI (poliţia politică est-germană) este atît de mare încît aceştia ar putea forma un grup parlamentar distinct*

Rusia va preda Germaniei dosarele activităţilor de spionaj din vremea războiului rece, informează France Presse. Pe baza acestor dosare, se vor putea stabili numărul şi identitatea politicienilor şi a responsabililor economici din Germania Occidentală, care au colaborat cu serviciile secrete comuniste. Conform agenţiei DPA, aceste dosare deschid peste 2.000 de piste de cercetat. Acţiunea se înscrie în contextul mailarg al activităţii serviciilor sociale germane de demascare a foştilor spioni. Cu cîteva zile în urmă, celebrul agent dublu Klaus Kuron, condamnat la 12 ani închisoare, a declarat că numărul parlamentarilor din Germania Occidentală care au colaborat cu STASI (poliţia politică est-germană) este atît de mare încît acestia ar putea forma un grup parlamentar distinct. Fostul ofiţer STASI, Helmuth Voigt, acuzat de legături cu Factiunea Armata Rosie, a fost extrădat Germaniei de Grecia joi, iar Wolfgang Vogel, om de încredere al lui Erich Honecker, a fost acuzat de extorcare de fonduri.

Importanţi bancheri din Rusia cer protecţia preşedintelui Elţîn

■ Zece oficialităţi bancare din Rusia au fost asasinate în ultima lună

Cei mai importanţi bancheri ai Rusiei au cerut vineri preşedintelui Elţîn să le asigure protecţia datorită campaniei de crime şi răpiri iniţiate de bande criminale, informează Reuter. În cadrul unei scrisori deschise adresată preşedintelui Boris Eltîn, Serghei Egorov, preşedintele Asociaţiei Băncilor Ruseşti, împreună cu alţi patru preşedinţi de bănci, au afirmat că bandele mafiote fac uz de violenţă pentru a aduce băncile comerciale în sfera lor de influenţă. Recent, au avut loc zece cazuri de asasinare a unor oficialităţi bancare din Moscova, St. Petersburg şi Ekaterinburg. S-a mai afirmat în cadrul scrisorii publicate în ziarul "Trud". Ultima victimă a fost Boris Iakubovici, în vîrstă de 25 de ani, director al filialei băncii Inkombank, din St. Petersburg. Oficialii au mai afirmat că poliţia, sub presiunea organizaţiilor criminale, pune incidentele pe seama răfuielilor dintre conducătorii băncilor. De asemenea, bancherii au cerut preşedintelui Boris Elţîn să-şi folosească toate prerogativele pentru a împiedica ţara să cadă în mîna bandelor criminale.

Autorităţile de la Washington se pregătesc pentru reluarea legăturilor militare cu China

Guvernul american pare dispus pentru îmbunătăţirea relaţiilor militare cu China, la patru ani după înăbuşirea în sînge a mişcării democratice din Piaţa Tien-an Men, a declarat joi, un diplomat occidental, care a dorit să-şi păstreze anonimatul, citat de Reuter. Conform aceleiaşi surse, responsabilii americani se află "aproape în consens" asupra necesităţii de a relua legăturile întrerupte după 4 iunie 1989, ceea ce, totuşi, nu înseamnă încetarea totală a interdicţiilor privind transferul unor înalte tehnologii. Într-o primă etapă, vor fi programate întîlniri militare la nivel înalt.

Directorul general al transporturilor a fost arestat pentru delapidare

Bruno Salvi, director general al Civilavia (Direcţia generală a aviaţiei civile şi a aeroporturilor din Ministerul Italian al Transporturilor), suspectat de delapidare, a fost arestat vineri la Roma, informează France Presse. Arestarea a survenit în cadrul anchetei privind mituirile funcţionarilor politici pentru obţinerea de contracte în restructurarea şi construcţia de aeroporturi. Salvi este acuzat că a primit 67.000 dolari mită de la mai multe societăţi, în schimbul favorizării acestora la licitaţiile pentru adjudecarea unor contracte de construcţii pe aeroporturi.

Toate femeile gravide din Italia vor fi supuse testului SIDA

Testul în vederea detectării virusului SIDA ar putea deveni obligatoriu în Italia pentru femeile gravide - potrivit unui proiect de plan sanitar naţional al guvernului, informează agenţia France Presse.

În cel de-al doilea trimestru al acestui an, în Italia au fost depistate aproximativ o mie de noi cazuri de SIDA. Dintre cele 17.864 persoane bolnave de SIDA, înregistrate oficial în Italia, circa 10.000 au decedat. Numărul persoanelor seropozitive se ridică în Italia la aproximativ 100.000.

MONITORUL EXTERN

■ Bombardamente violente la Sarajevo

Forţele sîrbe au lansat o ofensivă împotriva regiunii oraşului Brcko, din preajma frontierei croato-bosniace. Dornice, se pare, să-şi asigure accesul la Adriatica, forţele musulmane i-au atacat joi din nou pe croaţi la sud de Mostar. La Sarajevo, bombardamentele au fost joi mai violente ca în zilele precedente. Sîrbii au bombardat, de asemenea, enclava musulmană Srebrenita, iar la Fojnica, la 40 kilometri vest de Sarajevo, au avut loc lupte între sîrbi şi musulmani. Comisarul european însărcinat cu ajutorul umanitar a declarat că CEE nu are fondurile necesare asigurării în iarna viitoare a ajutorului umanitar în fosta Iugoslavie, pentru aceasta fiind nevoie de un miliard de dolari. Liderul sîrbilor bosniaci, Radovan Karadjici, şi-a exprimat poziţia faţă de desfăşurarea de avioane ale NATO pentru eventuale misiuni de protecţie a "căştilor albastre", prevăzute pentru săptămîna viitoare.

■ Regiunea sîrbă Krajna din Croaţia - scena unor violente confruntări

Joi, s-au înmulţit incidentele între armata croată şi forţele autoproclamatei "Republici Sîrbe Krajna", existînd pericolul unei reizbucniri a conflictului armat sîrbo-croat. Sîrbii din Krajna au adresat sîrbilor de pretutindeni apelul să-i sprijine în lupta lor. Consiliul de Securitate al ONU a cerut joi guvernului croat să nu redeschidă unilateral podul de la Maslenica şi aeroportul de la Zemunik, din sudul Croaţiei, spre a se evita sporirea tensiunii în regiune între autorităţile de la Zagreb şi sîrbi.

■ Vuk Draşkovici a ieşit din spital

Liderul opoziţiei sîrbe, Vuk Draşkovici a părăsit joi, aclamat de susţinători, clinica de neurochirurgie de la Belgrad.

■ Fluviul Mississippi provoacă noi victime

Inundaţiile provocate de Mississippi şi afluenţii săi au continuat să-şi mărească aria joi în Vestul Mijlociu american, un bilanţ provizoriu indicînd că în urma acestei calamităţi şi-au pierdut viaţa 22 de persoane.

■ Ţările de limbă spaniolă îşi strîng rîndurile

Preşedintele Braziliei, Itamar Franco şi regele Juan Carlos al Spaniei au deschis joi, în oraşul brazilian Salvador de Bahia, a III-a conferinţă la nivel înalt ibero-americană, care urmăreşte relansarea dialogului Nord-Sud.

CAFEAUA DE DIMINEAȚĂ

" Sufletul cel mai de cinste al negustorilor din ţara aceasta"

Aurel LEON

În vatra fostului beilic ieșean, în coasta Bisericii Barnovschi a fost încropit un fel de țarc al așa-zisului comerț "pe picior". Vin din răsărit, de peste vămile Prutului sute de oameni cu cele mai năstrușnice mărfuri. Și tot ei ne-au invadat piețele cu produsele satelor de dincolo, înfrățindu-se prin brînză și smîntînă cu satele de dincoace. Nu s-a întîmplat nimic altceva decît - așa cum afluentul oprit o vreme găsește repede calea de vărsare spre fratele mai mare - s-a făcut reîntregirea aprovizionării cu produse sătești a municipiului Iași. Însă totodată am fost invadați de afaceriștii pișicheri din bazinul Mediteranei, veniți aici la gurile Dunării să se căpătuiască în afaceri dubioase. Au bălțat orașele noastre cu firme de import-export, au înființat firme fantomă, cîte 26 de asemenea societăți în vreo garsonieră, trafic de valută în cămine studențești, mă rog, toate blestemățiile de tip oriental. Să nu vă sperie tevatura asta, ei profită de proverbiala nepăsare a românului care își vindecă anumite racile apelînd la lipitori. Cum zice un vechi gromovnic din 1836: "și nu l-au scăpat cu viață decît aducînd din baltă lipitori să-i sugă sîngele cel rău..." Iașul nostru a mai trăit asemenea... inundații de ape tulburi. Dacă răsfoim volumul VI din "Studii și documente" de N. Iorga aflăm că în perioada 1728 - 1730 Grigore Ghica al II-lea cheamă pe negustori, prin cărți domnești citite în tîrguri, să vină la Iași. Așa se înființează mahalaua Frumoasa și tîrgușorul Nicolina, apoi Tătărași și Ruteni. Începe o luptă de acaparare a terenurilor spre a se crea noi spații comerciale, mai ales după ce au dat voie negustori străini să vină. "Ca și în secolul trecut, spune Iorga, majoritatea sînt greci urmați de turci și armeni. Așa, iane din Rumelia ia un loc de dugheană s-o facă așa cum îi va plăcea lui și s-o stăpînească atîta vreme cît va sta în Moldova". Unii din acești negustori precum Hristodor Papafilos practicau cămătăria (azi: trafic de devize). Un călător rus relatează că "în piață tîrgu[illegible] se face în barace sînt negustori veniți din Țarigrad, din Perekop, din Galați și tot ce vrei găsești la ei numai bani să fie". Priviți stampa pe care o reproducem, e str. Sf. Vineri din Iași, centrul comercial, la sfîrșit de veac XVIII și comparați-o cu bazarul de astăzi. Și spune mai departe N. Iorga: "nici unul dintre acești negustori nu sînt sezători în Moldova, ci numai aducînd comerț cu ndicata și iar se duc, fără a avea dughene proprii". În privința aceasta, citîm din "Iașul vechilor ziditori" de Dan Bădărău și I. Caprașu. "Activitatea comercială externă a negustorilor ieșeni se intensifică mai ales după tratatele de comerț ruso-turc din 1783 și austro-turc din 1784. Salfconducte pentru negustorii ieșeni care merg spre a aduce marfă de la Lipsca se cunosc încă și din epoca anterioară. Negustorii lipscani din Iași sînt considerați de Ioan Calimachi Vodă "sufletul cel mai de cinste al negustorilor din țara aceasta". Așadar, după acea pletură de ambulanți aduși de vînt, urmează clasele așezate ale negustorilor de la Grigore al II-lea Ghica (1747 - 1748) la Ioan Teodor Calimachi (1758 - 1761), nici două decenii.

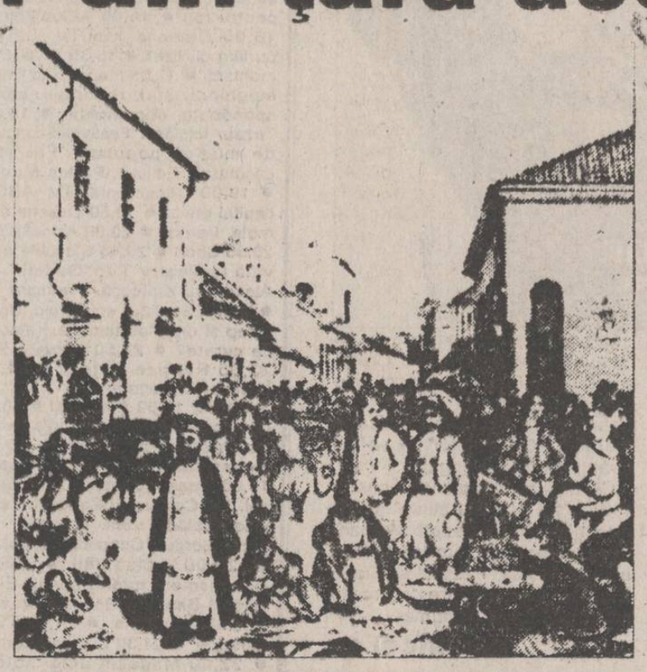

Stampă de J. Rey și P. Muller din biserica "Sfînta Vineri" din Iași (veacul XIX)

Am ales acest exemplu spre a putea face comparație cu situația de azi. Pletura de aventurieri va realiza milioanele visate ori nu și se va pierde. Rămîne doar pătura de negustori autohtoni, cei legați de acest pămînt. Asistăm la "buticizarea" Iașului și la criza de spații. Se divid librăriile, se folosesc gangurile, pasajele, se deschid fel de fel de firme ambigui. Iașul a mai trăit epoci similare. După divizare, vine reversul, deci reconstituirea magazinelor mari reprezentative. Asemenea unități formează structura de bază și asigură continuitatea. Iașul a avut în perioada interbelică negustori de marcă. Cînd a decăzut cultura, negustorimea a susținut viața spirituală a tîrgului. Camera de comerț și Sfatul negustoresc erau o forță. De altfel, negustorimea a însemnat din vechime o mare, o nebănuit de mare forță. Citiți "Viața lui Ștefan cel Mare" de Mihail Sadoveanu și veți afla ce putere aveau negustorii venețieni. Urmăriți apoi cronicile privind viața politică a lumii și veți ști că sistemul nervos al lumii, din Shanghai la New York, îl formează rețeaua comercială.

Guvernul nostru actual are tendințe de a arunca în primele rînduri pe negustori, confundînd negoțul stabil și cinstit cu aventura celor care ascund prin păduri tiruri cu țigări. Adică procedează la fel ca bărbatul care, urmărit de lupi, o aruncă pe nevastă-sa din sanie. Aplicarea reformei economice stă, pînă la urmă, pe grabănul negustorilor. Guvernul a aplicat TVA și accize pe produse, dar înjurăturile și revolta cetățenilor le primesc negustorii adevărați, nu aventurierii. Și tot ei suportă impozitele, susținînd structura. Primăria noastră ar trebui, așa cum are obiective culturale, obiective industriale pe care le supraveghează, să aibă în grijă și obiective comerciale reprezentative cu care să se mîndrească. Cînd vine un musafir, n-o să-l duci să ia masa, să facă tîrguieli în tarabe ori la un elegant restaurant, într-un mare magazin? Iașul, mai ales fiind centru turistic, are nevoie de un negoț care să-l reprezinte și nu de maghernițe sordide, sufocate. Primăria ar trebui să aibă în grijă și să prețuiască acele unități pe care se poate baza în viitor, după ce pleava și gunoaiele vor fi purtate de vînt. Să nu uităm vorba unui personaj din "Sfîrșit de veac în București": cataveica asta de-i frumoasă, să mulțumim artei, dar de ține cald să recunoaștem că negustorimea are grijă...".

Să stăm strîmb și să judecăm drept!

E de mirare că, după mai bine de trei ani de la evenimentele din Decembrie '89, dezmeticirea noastră - a tuturor e încă așa de timidă, în fața judecării faptelor și întîmplărilor ai căror autori suntem, zi de zi. Să ni se fi tocit într-o așa măsură, în anii totalitarismului, acel instinct moral moștenit de la bunici și străbunici și să nu mai fim în stare să ne dăm seama că numai el, instinctul moral moștenit, este singurul capabil să dea măsura valorilor noastre în lumea de azi? N-aș crede. Toate văicărelile de care sîntem capabili, și toate pe deplin întemeiate (au crescut prețurile într-un ritm infernal față de puterea noastră de cumpărare, numărul șomerilor atinge cote alarmante, dezavantajații peniadei de tranziție sînt foarte numeroși, banii de la bugetul statului sînt tot mai puțini, remunerațiile, și ele, după buget, mici etc. etc.), nu se justifică dacă nu sînt rezultatul unei judecăți temeinice, determinată de reacția promptă a instinctului moral. Or, tocmai în împrejurări vitrege, în cazuri limită, acest instinct ne ajută să fim ceea ce vrem să fim - Oameni cu demnitate - capabili să alegem neghina de bobul de grîu curat, pentru supraviețuire. Că lucrurile stau așa, ne-o dovedesc nenumăratele exemple ale Istoriei noastre. De ce să ne lăsăm copleșiți tocmai acum?

"Să stăm strîmb și să judecăm drept!" Ne povățuiește amărăciunea populară. După rînduiala bunului simț, ar însemna că trebuie să începem a ne face ordine în gospodăria răvășită de apele revărsate și să nu-i lăsăm pe tîlhari să ne fure bruma de agoniseală ce ne-a mai rămas. Pentru asta, e musai să apelăm la acei bărbați destoinici, care sînt în stare de sacrificii și cazne, care știu cu ce se începe un lucru bine făcut, unde se termină pentru a începe altul, cu gîndul să ieșim la un liman. Dar dacă nu procedăm astfel, ce fel de oameni sîntem?

Ce fel de oameni sîntem, bunăoară, dacă în mijlocul tărăboiului în care ne aflăm, adunăm și așezăm la loc de cinste tot felul de presupuși venerabili domni, aventurieri și tăietori de frunze la ciini, proveniți de pe la tot felul de trusturi mamut ale economiei socialiste multilateral-dezvoltate? Aduși și puși în funcții importante astfel de "venerabili" domni moțăie astăzi pe fotolii confortabile și doar cînd e vorba de interese personale se trezesc, au reacții, cum s-ar spune. Dau din coate pentru a ajunge și mai sus. Cînd privim cu atenție și vrem să judecăm lucrurile, cît de cît, constatăm că celor ce s-au pripășit, la repezeală, pe funcții mari, le lipsește pînă și acel minim respect pentru ceea ce românul este obișnuit să numească o casă cu copii și părinți uniți în fața lui Dumnezeu și în fața cetății. În țările democratice, cu veche tradiție, asemenea întîmplări ar fi de neconceput. Omul care este desemnat a sta în fruntea unei instituții publice trebuie să fie un adevărat model de conduită civică.

Iașul, ca județ și ca centru de o mare însemnătate pentru istorie, cultura și civilizația întregii țări, după Decembrie '89, are nevoie la guvernare de mari personalități, indiferent de culoarea sau simpatia politică, personalități care să se poată impune în plan moral, profesional, cultural, pentru că nu oricine poate guverna într-un spațiu de spiritualitate în care au trăit și creat: Kogălniceanu, Cuza, Alecsandri, Negruzzi, Eminesu, Creangă, Xenopol, Petru Poni, Racoviță, Procopiu, Gr. Moisil, Meyer, Ibrăileanu, Sadoveanu, Ș. Bârsănescu, V. Pavelcu etc. Dacă nu ne impunem asemenea puncte de reper, ne întoarcem iar la impostură, la criteriile de promovare a anilor '50, cînd antiselecția și dezmoștenirea erau ridicate la rang de lege.

Cu greu vom putea defini nuanțele corupției de azi - despre care vorbim atîta - dacă nu sînt stabilite cu claritate criteriile de competență pe treptele ierarhiei sociale, detașate net de mentalități și practici comuniste. E greu de crezut că într-o gîndire mediocră, sau chiar submediocră, se poate ascunde un caracter plin de noblețe, numai că, pe deasupra, flutură, ocrotitor, o mantie a puterii.

E timpul să stăm strîmb și să judecăm drept. S-o luăm de la lingură, dacă numai atît ne-a rămas, dar să nu mai admitem, în nici un chip și pentru nici un motiv, antiselecția, în existența noastră. Ne-a fost destul.

Gabriel LAZĂR
actor și cetățean de rînd
Iași, 14 iulie 1993

Din scrisorile, telefoanele și audiențele zilei

■ **Domnul GHEORGHE TURCANU, din Iași, str. V. Lupu nr. 85, bloc V3, sc. C, etaj I, apt. 1** - ne scrie despre necazurile sale privitoare la reconstituirea dreptului său de proprietate pentru o suprafață de intravilan de 0,62 ha situată în satul Chiscăreni, comuna Șipote.

"Vă scriu pentru a vă demonstra că stilul comunist este încă la modă atît în administrație, justiție, cît și la poliție", spune petentul. Și demonstrează. Pe 4 septembrie 1991, în baza Legii 18/1991, a fost pus în posesia celor 0,62 ha de către primarul comunei Șipote și inginerul O.C.T., domnul Turcanu având Hotărîrea nr. 6833/66 din 25 iulie 1991 a Prefecturii județului, care-i admite o contestație și stabilește drepturile.

Suprafața de 0,62 ha fiind într-un litigiu artificial dintre proprietarul Țurcanu și Ungureanu Petru - un chiriaș al Primăriei, care locuiește într-o casă fostă Țurcanu, dar deținută de Primărie, urmare a unei confiscări, apare o hotărîre judecătorească nr. 1931/1992 a Judecătoriei Iași care-i reconstituie dreptul de proprietate asupra aceleiași suprafețe și lui Ungureanu. Deci, aceeași suprafață, cu doi propretari.

Există și o altă hotărîre a Prefecturii - nr. 10.354/33/23 decembrie 1991 - care-i nemulțumește pe amîndoi proprietarii. Ungureanu o atacă la Judecătorie și obține hotărîrea nr. 1931/1992 despre care am amintit. Domnul Țurcanu o atacă și el la Judecătorie și are sentința civilă nr. 5306/10 iunie 1992 - care desființează hotărîrea nr. 10.354 a Prefecturii și deci dobîndește viabilitatea hotărîrii inițiale nr. 6833/august 1991 - act în baza căruia familia fusese pusă în posesie la 4 septembrie 1991.

O cerere de revizuire, formulată de domnul Țurcanu Gheorghe este soluționată de Tribunal în dosarul nr. 208/1993, prin respingere fiind considerată tardiv introdusă (Tribunalul reține că termenul de revizuire este de o lună de la data pronunțării ultimei hotărîri - 10 iunie 1992, la data introducerii cererii - 21 iulie 1992, termenul fiind depășit cu un număr de zile, dar nesocotește că depășirea termenelor se datorează nu justițiabililor ci funcționarilor judecătorești, care redactează, dactilografiază și eliberează cu mari întîrzieri actele, situație care, în cazul de față își găsește următoarea înfățișare: pronunțare la 10 iunie 1992, eliberarea copiei cu certificarea grefei la 9 iulie 1992, înregistrarea cererii de revizuire 21 iulie - la 12 zile de la obținerea actului).

Deci respinge cererea ca tardivă, dar obligă revizuentul la plata a 5.000 lei cheltuieli de judecată în favoarea... d-lui Ungureanu.

Dezorientat și descurajat (la 11 decembrie 1992 soția îi decedează, proprietarul și cei 4 copii ai săi se văd alungați din proprietate pe baza unor telefoane de la Prefectură, poliția județeană, prin domnul lt.col. Hîrjoabă îl cheamă pe 14.06.1993 și-l amenință cu închisoarea, chipurile, pentru că îl tulbură în posesie pe domnul Ungureanu, citește singurul act care i se pare favorabil - sentința civilă nr. 5.306/1992, dar în motivare găsește mențiuni alături cu realitatea, cum ar fi aceasta: "0,10 ha și casa rămîn familiei Ungureanu Petru", (cînd realitatea spune că această casă este, deocamdată, a statului). Domnul Țurcanu se adresează Procuraturii generale, solicitînd... recurs extraordinar.

Spre onoarea acestei instituții de stat, la 5 iulie 1993, sub nr. 35 199/12.235/1993, domnului Țurcanu Gheorghe i se face cunoscut că "sentința civilă nr. 5306/1992 a Judecătoriei Iași este temeinică și legală, nefiind motive de recurs extraordinar".

Deci, proprietar al celor 0,62 ha teren din Chiscăreni - Șipote, este domnul Țurcanu Gheorghe și familia sa.

■ **Domnul VASILE DUDUMAN, Șoseaua Bucium nr. 45 - a scris la 29 mai a.c. în "Monitorul" despre necesitatea găsirii în magazinele ieșene a unor articole de uz gospodăresc, cum ar fi: cozi de sapă, cazmale, hîrlețe ori lopeți, toporișcă ori coase, de secure, topor ori măcar de secere.**

Deși asemenea obiecte nu se pot încă cumpăra în magazinele noastre - cei interesați confecționîndu-și-le personal, ori procurîndu-și-le de la meseriași de ocazie - domnul Duduman, plecînd tot de la necesitățile vieții, vine cu o altă propunere.

Cum este în plină desfășurare procesul de construire a caselor în toate satele Moldovei - și nu numai aici - iar doritorii de asemenea investiții nu-s puțini, printre aceștia fiind și cei care aspiră către ideea revenirii la baștină, pe măsura aplicării Legii fondului funciar, este de interes, atît pentru vînzători, cît și pentru cumpărători, susține domnul Duduman, apariția în presă a prețului și schițelor unor construcții de case, realizate fie din blocuri ceramice, fie din lemn - gen satul de vacanță ori tabere școlare ca cele de la Ciric, de exemplu.

Pînă la realizarea unor construcții mari, solide, gospodărești, asemenea minicase pot constitui un avantaj pentru cumpărători, dar și un cîmp de lucru și folosire a forței de muncă de către constructori. Proiectele și prezentarea machetelor - cu prețurile relativ definitive, sînt deosebit de necesare a fi cunoscute. Nu așa s-a început de către Primărie cu tonetele și chioșcurile pentru privatizați?

Deci, o sugestie pentru... muncă.

■ **Domnul CONSTANTIN GRIGORAȘ - Leșcani, Iași** - cînd puteți, treceți pe la redacția "Monitorul", cu actele pe care le aveți referitor la terenul intravilan, moștenire de la părinți, zilnic, între orele 8.30-15, cu excepția zilelor de sîmbătă și duminică.

■ **Domnul VICTOR VATAMANU - B-dul Tudor Vladimirescu nr. 45 - ne prezintă situația de la chioșcurile unor privatizați, vis-a-vis de complexul comercial pentru studenți.**

La început, chioșcurile respective au fost aliniate pe linia blocurilor de locuințe - așa probabil scrie și în planurile de amplasare și de obținere a autorizațiilor de la Primărie. Pe parcurs însă, chioșcurile și-au adăugat noi suprafețe către stradă, protejate de bare metalice - un fel de țarcuri. Acum, de la primele ore ale dimineții și pînă seara tîrziu, sînt ocupate și trotuarele cu măsuțe, scaune și... clienți. Și-o fi încasînd Primăria drepturile cuvenite dacă pînă și trotuarul a devenit crîșmă?

Am încercat să vă răspundem la întrebare, dar nimeni de la Primărie nu ne-a putut răspunde nedumeririlor dumneavoastră. Să sperăm că pe parcurs, cu atîtea controale referitoare la activitatea de bază, cineva va vedea că cetățeanul nu mai are trotuar și trebuie să folosească carosabilul. Va vedea și va acționa, fie și numai pentru faptele la care faceți referire dumneavoastră.

Ion N. OPREA

Monitorul juridic

Stimați cititori,

Rubrica noastră vă oferă astăzi: Monitorul legislativ - recentele acte normative; răspunsuri la scrisorile dvs.

■ Monitorul legislativ în perioada 1 iulie - 8 iulie 1993

Modificarea și completarea Codului de procedură penală

A fost publicată Legea nr.45/1.VII.1993 în Monitorul Oficial - partea I, nr. 147/1.VII.1993.

În conformitate cu această lege, "procesul penal" trebuie să contribuie la apărarea ordinii de drept, la apărarea persoanei, a drepturilor și libertăților acesteia, la prevenirea infracțiunilor, precum și la educarea cetățenilor în spiritul legilor - art. 1 alineat 2 din Codul de procedură penală.

Înființarea Secretariatului Permanent al Centrului Balcanic de Cooperare între întreprinderile Mici și Mijlocii - cu sediul în București

Prin Hotărîrea Guvernului nr. 260 din 9.VI.1993 - publicată în Monitorul Oficial - partea I, nr. 148 din 2 iulie a.c., a fost creat acest centru, alcătuit din specialiști români, care sperăm să contribuie la o mai bună cooperare a întreprinderilor mici și mijlocii din zona Balcanică.

Instituirea regimului special de supraveghere a unor societăți comerciale cu capital de stat aflate în situație financiară critică

Hotărîrea Guvernului nr. 301/29.VI.1993, publicată în Monitorul Oficial, partea I, nr. 146/1.VII.1993 - în anexa 1 a instituit regimul special de supraveghere pentru o serie de societăți cu capital de stat din domeniile: chimie-petrochimie, chimie, metalurgie, construcții de mașini, electrotehnică, electronică, materiale de construcții, textile.

De reținut este faptul că din județul Iași, nici o unitate cu capital de stat nu se regăsește pe lista societăților asupra cărora s-a instituit de Guvern regimul special de supraveghere.

Regimul plătitor între agenții economici

Legea nr.43/29.VI.1993 publicată în Monitorul Oficial, partea I, nr. 149/6.VII.1993 completează și modifică Legea nr. 76/1992 privind regimul plăților agenților economici.

De interes general pentru toți agenții economici este de reținut că taxa de timbru pentru introducerea acțiunilor în vederea recuperării debitelor, indiferent de valoare, s-a stabilit la suma de 10.000 lei.

Declararea judecătorească a abandonului de copii

S-a reglementat prin Legea nr. 47/7.VII.1993, publicată în Monitorul Oficial, partea I, nr. 153 din 8 iulie 1993.

Conform prevederilor acestei legi, copilul aflat în îngrijirea unei instituții de ocrotire socială sau medicală de stat, a unei instituții private de ocrotire legal constituită sau încredințat în condițiile legii unei persoane fizice poate fi declarat prin hotărîre judecătorească abandonat, ca urmare că părinții s-au dezinteresat de el, în mod vădit, o perioadă mai mare de 6 luni.

■ Răspunsuri la scrisorile primite pentru rubrica Monitorul Juridic

■ **Dumitru Slobozeanu - Dumbrava - com. Ciurea, Iași**

Prin scrisoarea dvs. ne solicitați răspunsuri la următoarele întrebări: - Care este baza legală a înființării asociațiilor de lucrare a pămîntului de către țăranii foști membri cooperatori sau membri CAP?

- Cine controlează activitatea financiar contabilă a acestor asociații? - Cine preîntîmpină abuzurile și hoțiile?

În conformitate cu prevederile Legii nr. 18/1991 - privind fondul funciar - art. 28 - patrimoniul fostelor cooperative agricole de producție - devine proprietatea membrilor asociațiilor de tip privat dacă acestea s-au înființat.

Baza legală pentru constituirea asociațiilor în scop productiv o constituie Legea nr. 31/16.XI.1990 - publicată în Monitorul Oficial, partea I, nr. 126-127.

Cu privire la condițiile de numire a cenzorilor, obligațiile și răspunderile acestora în fața conducerii generale - găsiți reglementări concrete în Legea nr. 31/1990 la secțiunea IV, art. 111-117.

Revenind la modul în care, prin desființarea CAP-urilor, foștii membri cooperatori se puteau asocia - precizăm că drepturile foștilor cooperatori asupra bunurilor CAP-ului trebuiau stabilite conform Legii nr. 18/1991 în cotă valorică, proporțional cu suprafața de teren adusă sau preluată în orice mod în cooperativă și cu volumul muncii prestate. Aceste drepturi stabilite reprezentau aportul în natură al membrilor asociați. Foștilor cooperatori care nu doresc să devină membri ai asociației constituite, legea prevede că li se vor stabili drepturi de creanță proporțional cu rata valorică ce li s-ar fi cuvenit din pămîntul fostului CAP. Plata acestor creanțe se va putea efectua în natură sau în bani, potrivit hotărîrii comisiei de lichidare.

În concluzie, vă informăm că în situația constituirii unor asociații în conformitate cu legea, dreptul suprem de control și înlăturarea eventualelor abuzuri revine adunării generale a asociaților. Cînd există suspiciuni privind gestionarea patrimoniului societății și controlul efectuat de cenzori, adunarea generală poate hotărî și stabili efectuarea unui control de către experții contabili.

■ **Șumulea Valerica - str. Drobeta nr.6, bloc Q8, sc. B, et. 4, ap. 2**

Stimată doamnă, am primit scrisoarea dvs., plină de disperare, privind situația materială și în special cea legată de perspectiva iminentă de a f disponibilizată de la Societatea Comercială Moldova Tricotaje Iași. De la început trebuie să vă spun că regret sincer că nu pot să vă ajut în mod concret.

Personal, consider că pentru rezolvarea situației dvs. urmează să înștiințați la conducerea societății și a sindicatului, în vederea găsirii unei soluții de redistribuire în alt loc de muncă, în măsura posibilităților reale din unitate.

Dacă timpul vă permite, vă așteptăm la sediul ziarului nostru în zilele de miercuri și vineri, între orele 16,00 - 18,00, pentru a vă sprijini cu informațiile necesare privind modul în care să procedați pentru a trece peste acest impas din viața dvs.

Notă: Vă mulțumim pentru scrisorile dvs. și vă așteptăm cu sugestii și propuneri.

Consilier juridic.
Mina LOZONSCHI

Bursa transferărilor în fotbalul mondial

■ Unde va juca Gică Hagi

Perioada de transferări este peste tot în deplină desfășurare. La noi ca și în alte țări se aruncă dolari, lire, lei etc. în scopul întăririi loturilor care vor ataca noul sezon fotbalistic. Să vedem ce zvonuri se mai vehiculează în legătură cu aceste misterioase tranzacții. Ne vom ocupa astăzi de "stranieri". Indiscutabil pentru fotbalul românesc evenimentul săptămînii care a trecut a fost transferul talentatului și zvăpăiatului vîrf Florin Răducioiu de la Brescia lui Lucescu la concernul lui Berlusconi, celebrul A.C. Milan. Se pare că Florin al nostru a dat marea lovitură, urmînd să fie coleg de echipă cu Massaro, Simone și celebrul Jean Pierre Papin! Depinde numai de el dacă va reuși să se impună pe arenele fotbalistice ale Europei, știut fiind că o grupare de talia rosso-nerilor te poate plasa în vîrful ierarhiei continentale, după cum te poate arunca în bezna uitării. Cu celălalt "brescian" pe picior de plecare, Gică Hagi, situația este cît se poate de ambiguă, în fiecare zi apărînd în presă noi variante de transfer pentru "machedonul" nostru. S-a vorbit insistent despre Napoli, Sampdoria, Genoa, mai noi au apărut variantele Torino și P.S.V. Eindhoven. După cum n-ar fi exclus ca Gică, umblînd după "n" iepuri să rămînă lîngă Mircea Lucescu la Brescia. Cît despre echipa lui Lucescu, va rămîne cu siguranță cu Sabău și Mateuț în lot (în ceea ce-l privește pe ultimul ar fi solicitat și de F.C. Porto, lucru puțin probabil). Cu gîndul spre Italia se află și Illie Dumitrescu, Foggia și divizionara B Como fiind interesate de internaționalul stelist.

În lumea iberică, jucătorii noștri n-au prea strălucit. Belodedici a devenit o umbră a celui ce a fost cel mai bun libero al Europei, iar clubul Valencia l-a și dat pe lista transferărilor. Una din variantele posibile pentru Miodrag ar fi echipa franceză Olympique Lion (club care și l-ar fi dorit și pe craioveanul Săndoi, dar s-a opus nea Petrache de la Brăila!). Marius Lăcătuș - o altă decepție spaniolă ar putea ajunge tocmai în Mexic, iar Marcel Sabou, care de abia a promovat în "primera divicion" cu Racing Santander s-a văzut pus pe liber de clubul său amintit, dar a semnat pînă la urmă un contract tot în divizia A la Sporting Gijon.

Este mai mult ca sigur că un alt substanțial lot de fotbaliști români de valoare va părăsi fotbalul autohton. Dinamoviștii Hanganu și Timofte, împreună cu sibianul Fulga l-au urmat pe antrenorul Gigi Mulțescu care vrea să construiască un fel de Brescie la porțile Levantului (echipa turcă Samsung). Venind vorba de Levant să spunem că internaționalul lansat de Dinu, Ceaușilă a ratat probele la Heraklis Salonic și încearcă acum la o modestă echipă elvețiană.

Dănuț Lupu navighează de la istmul Corint spre insula Creta, acolo unde Puiu Iordănescu și-a încheiat cariera de jucător. Alte cohorte de fotbaliști visează "pămîntul făgăduinței" (a se citi Israel) sau pusta ungară.

Cît despre campionatul nostru și aici "se întretaie știrile". Dacă ne amintim doar despre Majearu care a fost dat vîndut la trei echipe: Rapid, Petrolul și Gloria Bistrița. Dar, despre "Mercato romeno" într-un alt număr.

G. I. NICOLAE

Volei feminin

Penicilina Iași va juca în Divizia A...

■ ... pentru că Superliga rămîne cu 8 echipe

Deși zvonuri insistente circulau în legătură cu o eventuală mărire a numărului de echipe în Superliga de volei feminin (situație în care Penicilina Iași și-ar fi păstrat locul, în ciuda faptului că a terminat recentul campionat pe ultimul loc), la ședința Federației Române de Volei s-a hotărît menținerea actualei formule divizionare. Astfel, echipa ieșeană va face parte în sezonul viitor din eșalonul Diviziei A, alături de C.S.U. - C.S.Ș. Galați, Universitatea Cluj, Metal 33 București, Farul Constanța, Dinamo București, C.S.Ș. Banatul Lugoj și Calculatorul București. În Superligă vor evolua: Rapid București, Braiconf Brăila, Universitatea Bacău, Dacia Pitești, Universitatea C.F.R. Oltcit Craiova, Flaros București, Petrodava Piatra Neamț și Oțelul Tîrgoviște.

Meciurile Diviziei A vor avea loc în perioadele 9 octombrie - 27 noiembrie 1993 (tur) și 22 ianuarie - 12 martie 1994 (retur). Cele trei turnee play-off se vor desfășura la datele de 19-26 martie, 2-9 aprilie și 16-23 aprilie 1994.

GIN

Tir cu aer comprimat

A început Balcaniada

■ Ciprian Sărman în lotul național de juniori

Ieri la Poligonul Băneasa din Capitală s-a dat startul Balcaniadei de tir pentru arme cu aer comprimat - seniori și juniori. Participă delegații din Bulgaria, Grecia, Turcia, Albania și România, competiția desfășurîndu-se pe echipe și individual. Alături de pistolari recunoscuți ca Sorin Babii, Gabriel Cristache sau Iulian Raicea din lotul reprezentativ face parte (la juniori) și ieșeanul Ciprian Sărman pregătit atît la Clubul Politehnica cît și la lot de prof. Ion Săcăleanu.

Un alt pistolar din Iași, Cristian Iosopescu plecat vara trecută la Dinamo, dar care acum se antrenează la Steaua face parte din lotul național de seniori.

L.C.

La C.S. Politehnica Iași

Sînt alocate de la Guvern sume derizorii...

■ ... deși Iașul este al doilea centru universitar al țării!

În urma statisticilor Ministerului Învățămîntului privind activitatea sportivă pe anul 1992, dintre cele 21 de grupări universitare, Clubul Politehnica Iași a ocupat locul I în competițiile interne și locul II în clasamentul general (după Sportul Studențesc București), în competițiile internaționale. În prezent, Politehnica se confruntă cu mari probleme interne și nu datorită sportivilor sau conducerii acestei grupări universitare, ci din cauza lipsei mijloacelor financiare ajunse sub nivelul de subzistență. Dacă în primul semestru (6 luni), ministerul de resort a alocat clubului ieșean 32 milioane lei, suma a ajuns în trimestrul III la 19 milioane, pentru ca în trimestrul IV să scadă incredibil la numai 2,8 milioane lei! Și aceasta în condițiile în care cursa aberantă a prețurilor este departe de a se opri. "În condițiile actuale, soluțiile sînt puține. Așteptăm întoarcerea profesorului Mircea Lovin (inspector general cu probleme de sport la minister și secretarul Federației Sporturilor Universitare) de la Campionatele Mondiale Universitare de la Buffalo, căruia să-i expunem situația dramatică a clubului nostru. După cîte știu, Guvernul a suplimentat suma alocată Ministerului Învățămîntului și sper că va ajunge printre degete ceva și la sport" ne-a declarat prof. Octavian Neagoe, președintele clubului studențesc. Tot domnia-sa ne-a spus că nu dorește să renunțe la nici o secție pentru că este foarte ușor să "dărîmi", iar ca soluție extremă va renunța (în cazul sporturilor individuale) la cei cu rezultate mediocre.

Leonard CĂNĂNĂU

Baschet

Situație dramatică

Baschetul, unul din sporturile bine reprezentate în orașul nostru de echipele clubului Politehnica se găsește în momentul de față într-o situație realmente dramatică. Din păcate, datorită faptului că nu au reușit să facă pasul hotărîtor al promovării în divizia A, chiar și puținii sponsori care au sprijinit cele două echipe studențești se dau de o parte. În această situație, fără serviciu și fără să li se asigure minimum necesar unui trai decent, sportivii sînt nevoiți să plece. Au cerut dezlegarea Costel Moscalu, care speră să apere culorile clubului Farul Constanța, răsfățatul Petre Măgurean, care a optat pentru Petrom Arad și Anatoli Lupu, cu gîndul la C.S.U. Brașov.

Nici la fete nu stăm prea bine, gruparea C.F.R.-istă anunțînd că renunță din motive financiare la baschetul feminin. Viitorul este destul de sumbru, mai ales că și aici există "cereri de emigrare". Anișoara Biduianu, la Someșul Dej și Luminița Moscalu care se pare că-și va urma soțul la Constanța. În ceea ce privește noutățile, dl. Petre Kirilov (instructor sportiv la club) ne-a informat că cele două echipe vor continua să reziste, punîndu-se accent pe tinerețe. "Campionatele (masculin și feminin) vor lua startul la sfîrșitul lunii octombrie și pînă atunci sperăm că ne vom pune pe picioare. Vor fi promovați foștii juniori I. Eugen, Solcanu și Mudrag de la C.S.S. Unirea Iași.

În ceea ce privește transferurile la echipa de fete, situația este mult mai delicată. Deocamdată acestea sînt într-un stadiu de tatonare" ne-a mai spus dl. Kirilov.

Leonard CĂNĂNĂU

Mirela Dulgheru și Iulia Negură - medalii de aur la atletism

În localitatea americană Buffalo continuă întrecerile Jocurile Mondiale Universitare. În concursul atletic, săritoarea în lungime Mirela Dulgheru (locul 5 la Jocurile Olimpice) s-a clasat pe primul loc, cu un rezultat de 6,69 m. Pe locul 2 s-a situat Monar Enweani (Canada) cu 6,57 m, iar pe poziția a 3-a Daphne Saunders (Bahamas) cu 6,53 m. O comportare foarte bună a avut și Iulia Negură, care a cîștigat cursa de 10.000 m în 32:23,29. Au urmat Suzana Cirici (Iugoslavia) în 32:36,68 și o altă româncă, Camelia Tecuță. Alte rezultate din concursul atletic: masculin, triplu salt, Tosi Fasinno (Marea Britanie) 16,91 m; disc, Alexis Elisaldo Esteves (Cuba) 62,98 m; 100 m, Daniel Effiong (Nigeria) 10,07 s (rezultat excelent).

Feminin: 100 m, Dahlia Duhamey (Jamaica) 11,56 s; greutate, Zhou Tianhua (China) 19,17 m; heptatlon, Urszula Wlodarczyk (Polonia) 6127 p.

În semifinalele turneului feminin de volei, echipa României a învins cu 3-1 (-15, 12, 11, 5) selecționata Japoniei. În cealaltă semifinală, SUA a învins Elveția tot cu 3-1.

Rompres

La J.O. de la Lillehammer

Revin în arenă toate "capetele încoronate ale patinajului artistic"

SURYA BONALY va avea concurență serioasă la olimpiadă

După cum se știe, printr-o decizie adoptată anul trecut, Federația Internațională de Patinaj a hotărît ca la Jocurile Olimpice de la Lillehammer din 1994 la întrecerile de patinaj artistic să poată concura și sportivii care între timp au trecut la profesionism. Deși se credea că această hotărîre nu îi va entuziasma cine știe ce pe patinatorii profesioniști, iată că mai mulți foști campioni olimpici sau mondiali și-au manifestat dorința de a fi prezenți la Lillehammer și de a lupta pentru medalii.

În fruntea lor, inegalabila Katarina Witt, dublă campioană olimpică și cvadruplă campioană mondială. Tot în întrecerea feminină și-au mai anunțat prezența americana Elaine Zayak (campioană mondială în 1982) și germana Anett Poetzsch (campioană olimpică în 1980). La masculin, deși se vehiculaseră nume mari (Brian Boitano, Scott Hamilton), nu și-au anunțat reîntoarcerea decît americanii Christopher Bowman și Joseph Mero, alături de canadianul Vern Taylor, primul patinator din lume care a executat un triplu Axel. La perechi vor fi prezenți campionii olimpici din 1988 (Ekaterina Gordeeva - Serghei Grinkov) și 1992 (Natalia Mișkutenok - Artur Dmitriev). În fine, în proba de dans se anunță un come-back spectaculos al perechii britanice Jayne Torvil - Christopher Dean, campioni mondiali și olimpici ai anului 1984.

După cum se poate vedea, marile vedete ale deceniului trecut și-au dat întîlnire pe luciul gheții la Lillehammer. O singură îndoială persistă. Vor reuși campionii de ieri să-și recîștige pozițiile în ierarhia mondială sau se vor mulțumi să facă doar ceva figurație pentru bucuria tribunelor?

Ion C. TEODOR

Programul televiziunii române

în perioada 19 - 25 iulie

Luni, 19 iulie

TVR 1 14,00 Actualități • 14,15 Ora de muzică • 15,00 Cursuri de limbi străine. Limba italiană. Limba rusă. Limba franceză • 15,45 O sumă de cuvinte. Video-biblioteca pentru toți • 16,00 Actualități • 16,05 Clasa a X-a TV. Să ne purtăm civilizat • 16,35 Civilizația montană • 17,05 Magazin în limba maghiară. Știri, reportaje, corespondențe, documentar • 18,35 Tezaur folcloric. Festivalul-concurs de muzică populară "Filofteia Lăcătușu". Ediția I. Partea a doua • 19,00 Documentar TV. ABC capital privat • 19,30 Desene animate. Perrine • 20,00 Actualități • 20,35 Sport • 20,45 Stagiune estivală la Teatru TV: "Gaițele" de Alexandru Kiriițescu. Premieră TV • 22,05 Studioul economic. Unde încep și unde se termină... afacerile curate? • 22,50 Actualități • 23,05 Repriza a treia • 24,00 Închiderea programului.

TVR 2 16,00 Actualități • 16,05 Cîntecele noastre, dorurile noastre. Melodii populare • 16,30 Desene animate. Pinocchio • 17,00 Veniți cu noi pe programul doi... la Costinești! Cancanuri estivale. Melodia verii. Turismul - un pariu pierdut. Concursul emisiunii • 20,00 Actualități • 20,35 Divertisment internațional: Elsa, Gilbert Becaud, Beverly Craven, Roch Voisine ș.a. • 21,00 TVM. Mesager • 21,30 Lumea sportului • 22,00 Magazin auto-moto • 22,30 TVE Internacional. Telejurnal în limba spaniolă • 23,00 Închiderea programului.

Marți, 20 iulie

TVR 1 7,00 TVM. Telematinal • 10,00 TVR Iași. Telex. Horoscopul zilei. Sport. Monumente ale naturii: arbori rari din județul Iași • 10,30 Transmisiune directă a slujbei religioase de Sf. Prooroc Ilie Tesviteanul • 12,00 Lumină din lumină (reluare) • 13,00 Ecran de vacanță. Reîntîlnire cu Ba Da! Ba Nu! • 13,35 Desene animate. Prințul și sirena • 14,00 Actualități. Meteo • 14,15 Ora de muzică • 15,00 Album de vacanță • 16,00 Actualități • 16,05 Convietuiri-magazin. Despre toleranță. Discuție cu reprezentanți ai minorităților în Parlamentul României. Știri, reportaje, viața minorităților din România • 16,55 Drumuri în memorie • 17,25 Columbia Documentar • 17,45 Salut, prieteni! Video-blue-jeans • 18,35 De la lume adunate... Tinerețea cîntecului nostru popular • 19,00 Documentar TV. Fereastra chineză (III). Particularitățile reformei chineze • 19,30 Desene animate. Pernne • 20,00 Actualități • 20,40 Sport • 20,45 Film serial: "Dragoste la prima vedere". Judecătoarea. Valsul detectivului • 21,50 Meridianele dansului. Un secol de dans (II). Documentar • 22,20 Universul cunoașterii • 23,05 Actualități • 23,20 Simpozion. Revistă de literatură și arte • 24,00 Închiderea programului.

TVR 2 16,00 Actualități • 16,05 Du-te dor, pînă ce-i nor... Melodii populare • 16,30 Desene animate. Pinocchio • 17,00 Studioul de literatură. Restituiri: "Scrieri", vol. I de B.P. Hasdeu - ediție critică în 16 volume a operei acestui "homo universalis" al culturii române • 18,05 Film serial "Maguy". Înregistrare CFI. Ep. 13 • 19,00 Sport-studio • 20,00 Actualități • 20,35 Tribuna non-conformiștilor • 21,00 TVM. Mesager • 21,30 Studioul muzicii de cameră • 22,00 Tradiții. Secvențe de la Salonul Național de artă naivă • 22,30 TVE Internacional. Telejurnal în limba spaniolă • 23,00 Închiderea programului.

Miercuri, 21 iulie

TVR 1 7,00 TVM. Matinal • 10,00 TVR Iași. Telex. Horoscopul zilei. Oameni și locuri - Tg. Frumos. Muzică • 11,00 TVR Cluj-Napoca. Agenda muzicală: spectacole, concerte, concursuri în reportaje și interviuri. Rubrică în limba maghiară (ora 11,30). Documentar, reportaje • 12,00 Bună ziua, Italia! Un pictor al Renașterii italiene: Stefano Giovanni • 13,00 Ecran de vacanță. Reîntîlnire cu Ba Da! Ba Nu! • 13,30 Desene animate. Prințul și sirena • 14,00 Actualități. Meteo • 14,15 Ora de muzică • 15,00 Album de vacanță. Itinerare și popasuri în Munții Hăghimaș. De lingua latina • 15,45 O sumă de cuvinte. Video-biblioteca pentru toți: Mateiu Caragiale - "Craii de Curtea Veche" (fragmente) • 16,00 Actualități • 16,05 Oameni de lîngă noi. Știri (pentru surzi) • Lumină și credință - un posibil mod de a exista pentru persoanele cu deficiențe psihice • 16,35 Panoramic muzical. Concurs internațional de orgă - Timișoara '93 • 17,05 Sport-club • 18,05 În obiectiv: Paula Iacob • 18,35 Arhive folclorice. Pasărea măiastră a cîntecului românesc: Maria Tănase (III) • 19,00 Documentar artistic - "Eu cred că vesnicia s-a născut la sat". Anotimpuri la Brebu • 19,30 Desene animate. Pernne • 20,00 Actualități • 20,35 Sport • 20,40 Telecinemateca. "Eclipsa" (Italia, 1962). Premieră TV. Înregistrare. La Sept. Cu: Monica Vitti, Alain Delon, Francisco Rabal • 23,00 Azi în prim-plan. Turismul la Marea Neagră. Transmisiune directă • 23,45 Actualități • 24,00 Închiderea programului.

TVR 2 16,00 Actualități • 16,05 Oaspeți la "Cerbul de aur" Brașov, 1992 • 16,30 Desene animate. Pinocchio • 17,00 Video-clipuri • 17,15 Teatru TV. "Fluturi, fluturi" de Aldo Nicolaj. • 18,30 Emisiune în limba maghiară. Agenda culturală. Program muzical pentru copii. Desene animate • 20,00 Actualități • 20,35 De drag și de voie bună... Melodii populare • 21,00 TVM. Mesager • 21,30 Desene pieței. "Ascensorul" în ascensiune? • 22,00 Învățați engleza americană. "Album de familie" • 22,30 TVE Internacional. Telejurnal în limba spaniolă • 23,00 Închiderea programului.

Joi, 22 iulie

TVR 1 7,00 TVM. Telematinal • 10,00 TVR Iași. Telex. Horoscopul zilei. Sub semnul întrebării. Muzică • 11,00 TVR Cluj-Napoca. Chemarea Pămîntului. La început a fost cîntecul. Clinica universitară, spațiu de învățămînt și asistență medicală • 12,00 Film serial "Hoțomanii". Înregistrare Super Channel. Ep. 7 • 13,00 Ecran de vacanță. Recompensa. Adaptare după O'Henry (I) • 13,30 Desene animate. Prințul și sirena • 14,00 Actualități. Meteo • 14,15 Ora de muzică. Cunoașteți instrumentele orchestrei? De la corzi la percuție • 15,00 Album de vacanță. Muzee și expoziții: în vizită la Muzeul "Grigore Antipa". Curs de limba engleză (pentru începători) • 16,00 Actualități • 16,05 Repere moldave. Emisiune realizată de Studioul de Radioteleviziune Iași • 16,35 Repere transilvane. Emisiune realizată de Studioul de Radioteleviziune Cluj-Napoca • 17,05 Magazin în limba germană. Seminar pentru întreprinzătorii particulari la Sibiu. Aspecte europene • 18,05 Povestea vorbei. Examen la limba română. Greșelile de exprimare - un rezultat al insuficientei studieri a vocabularului în școală? Ancheta emisiunii: greșeli de pronunție • 18,35 Tele-discul muzicii populare. Angela Stan, Margareta Clipa, Dorina Oprea, Ion Macovei • 19,00 Itinerare spirituale. De la Troia la Bizanț. Jurnal de călătorie în Asia Mică și Istanbul (V) • 19,30 Desene animate. Pernne • 20,00 Actualități • 20,35 Rosturi, rostiri • 20,40 Sport • 20,45 Festivalul de muzică ușoară românească "Mamaia '93". Transmisiune directă. Concertul final al Secțiunii Creație - șlagăre '92 • 22,15 Film serial: "Dallas". Ep. 251 • 23,55 Actualități • 0,10 Gong! Emisiune de critică și actualitate teatrală • 0,40 Închiderea programului.

TVR 2 16,00 Actualități • 16,05 Bijuterii muzicale. Claude Debussy • 16,30 Desene animate. Pinocchio • 17,00 Incursiuni în scurt-metrajul românesc (I) • 17,25 Video-clipuri • 17,30 Tradiții. Metafore etnografice în creația brâncușiană • 17,55 Convietuiri-magazin. Comunitatea albaneză din Slatina. Tinere talente - comunitatea ucraineană. Ucraina - Documentar (II) • 18,55 Festivaluri pe meridiane: San Remo, 1990 (I) • 19,30 Studioul incomod. Reformă și reformatori: de ce în procesul reformei Asociația Generală a Economiștilor din România - AGER - nu-i luată în seamă? • 20,00 Actualități • 20,35 Worldnet USIA: Călătorind prin America - Atlanta • 21,00 TVM. Mesager • 21,30 Club S.F. Cum arată UFO-nauții, cum se mișcă, cum se hrănesc? Ce sunt fantomele? Ce se întîmplă în Triunghiul Bermudelor? • 22,00 Stadion • 22,30 TVE Internacional. Telejurnal în limba spaniolă • 23,00 Închiderea programului.

Vineri, 23 iulie

TVR 1 7,00 TVM. Telematinal • 10,00 TVR Iași. Telex. Horoscopul zilei. Jurnalul artelor. Recreația mare. Stud-flash: vacanța studențească. Muzică • 11,00 TVR Cluj-Napoca. Music-shop: actualitatea pop-rock. Serial concertistic. Rubrică în limba maghiară (ora 11,30) • 12,00 Worldnet USIA. Austin City Limits: recital Shenandoah • 12,30 Descoperirea Planetei. Cairo - muzeele orașului • 13,00 Ecran de vacanță. Recompensa. Adaptare după O. Henry (II) • 13,30 Desene animate. Prințul și sirena • 14,00 Actualități. Meteo • 14,15 Ora de muzică. Simfoniile beethoveniene • 15,15 Album de vacanță. Astăzi despre mîine altfel despre educație. Universitatea de Medicină din București între realitate și speranță • 16,00 S.O.S. Natural. Fauna Terrei • 16,30 Arte vizuale. Totul condus de intensitatea bătăii inimii • 17,00 Actualități • 17,05 Magazin cinematografic. Video-ghid. Peter Ustinov povestește cu umor despre cei 40 de ani de Eurovizione sărbătoriți la Montreux. Cine-zodiac: Leul • 18,00 Pro Patria. Emisiune realizată în colaborare cu Redacția Emisiunilor Militare de Radio și Televiziune din Ministerul Apărării Naționale. Ziua Grănicerilor și Ziua Radiolocației. Reportaje • 19,00 Cultura în lume. Statele Unite ale Americii: arhitectura unei națiuni tinere • 19,30 Desene animate. Perrine • 20,00 Actualități • 20,35 Sport • 20,45 Festivalul de muzică ușoară românească "Mamaia '93". Transmisiune directă. Concertul final al Secțiunii interpretare • 22,30 Film serial: "Destinul familiei Howard", ultimul episod • 23,30 Actualități • 23,45 Film artistic: "Încrucișarea" (SUA, 1980). Premieră pe țară. Cu: Al Pacino, Paul Sorvino, Karen Allen • 1,30 Jazz-Fan. Mircea Stan și întîlnirile sale memorabile din Finlanda • 2,15 Închiderea programului.

TVR 2 16,00 Actualități • 16,05 Worldnet USIA. Peisaj american: Insulele Hawai • 16,35 Desene animate. Pinocchio • 17,05 Sport-magazin • 18,00 Emisiune în limba germană. Colaborarea economică româno-germană; mici meșteșugari bănățeni. Retrospectivă • 19,00 Festivalul internațional al tinerilor dirijori, ediția a III-a, Bușteni-Sinaia, iunie 1993 • 21,00 TVM. Mesager • 21,30 Refrene fără vîrstă • 22,00 Viața spirituală. Timpul mărturisirii • 22,30 TVE Internacional. Telejurnal în limba spaniolă • 23,00 Închiderea programului.

Sîmbătă, 24 iulie

TVR 1 8,00 Bună dimineața... de la Iași • 9,00 Actualități • 9,10 Șapte note fermecate. Un concurs pentru copii în care cele șapte note fermecate se transformă în tot atîtea surprize • 10,00 Film serial pentru copii: "Aventurile lui Black Beauty", ep. 49 • 10,30 Șahul de la A la Z • 10,40 Pompierii vă informează! • 10,50 Avanpremieră • 11,00 Din lumea științei. America sălbatică • 11,30 Tradiții. Continuitate istorică și etnofolclorică în Munții Apuseni • 12,00 Ora de muzică • 13,00 Alfa și Omega. Emigrație sau exil? Realitățile și metafizica exilului (I) • 14,00 Actualități • 14,10 Tranzit TV. Ora 25: desene animate - Don Coyote și Sancho Panda (14,15) • Știri (14,35) • Atlas (14,40) • Film serial: "Cascadorul" (15,10) • Topul muzical european • Comedie: "Familia Simpson" (16,20) • Topul muzical european • Mapamond (18,40) • 19,10 Teleenciclopedia • 20,00 Actualități • 20,00 Actualități • 20,35 Editorialul săptămînii de Paul Everac • 20,45 Festivalul de muzică ușoară românească "Mamaia '93". Transmisiune directă. Concert final al Secțiunii creație - prime audiții • 22,15 Săptămîna sportivă • 22,45 Film serial "Midnight Caller", ep. 22 • 23,45 Recital London Beat. Înregistrare de la Festivalul internațional București '93 • 0,10 Actualități • 0,25 Rythm and blues show la Montreux, 1992 • 1,00 Închiderea programului.

TVR 2 16,00 Actualități • 16,05 Jazz-magazin. Jazz - Festival Brașov '93 • 16,30 Film artistic: "Strada Scarlet" (SUA, 1945). Înregistrare Super Channel. Cu: Edward G. Robinson, Joan Bennett, Dan Duryea, Jess Barker ș.a. • 18,25 Teatru liric: "Cenușăreasa" de Gioacchino Rossini • 21,00 TVM. Mesager • 21,30 Studioul muzicii contemporane • 22,00 Varietăți internaționale • 22,30 TVE Internacional • 23,00 Închiderea programului.

Duminică, 25 iulie

TVR 1 8,00 Bună dimineața! Noutăți cultural-artistice. Desene animate. Informații utile. Horoscop. Muzică • 9,00 Actualități • 9,10 Povești de vacanță. "Abracadabra" prezintă: povestea cea mai lungă • 10,05 Film serial pentru copii: "Aventurile lui Black Beauty", ep. 50 • 10,30 Lumină din lumină • 11,30 Viața satului. Transmisiune directă de la Palas • 12,55 Sus în vii, la Drăgășani. Cîntece de dragoste și jocuri populare oltenești • 13,20 Reflecții rutiere • 13,30 5 pentru un CEC. Emisiune-concurs • 14,00 Actualități. Meteo • 14,10 Poșta TV • 14,25 Video-magazin. Selecțiuni din Gala premiilor de pop, rock and show pe anul 1993. Desene animate. Stan și Bran. Flash-Star: Roxette. Știință și imaginație: "Super Force". Tele-fotbal. Filmoteca monștrilor sacri. Șlagăre în top: Telesport • 17,35 Bufoniștii. Muzical de Ovidiu Dumitru după o comedie de Eugene Labiche. Cu: George Mihăiță, Hamdi Cerchez, Natașa Raab ș.a. • 19,00 Film serial: "Dallas", ep. 252 • 20,00 Actualități • 20,35 Sport • 20,45 Festivalul de muzică ușoară românească "Mamaia '93". Gala laureaților • 22,15 Film artistic: "Zestrea miresei" (Anglia, 1990). Premieră pe țară. Cu: Mike Farrell, Robert Foxworth ș.a. • 23,55 Actualități • 0,10 Nocturna de duminică. Emisiune sportivă • 1,30 Închiderea programului.

TVR 2 14,50 Automobilism: Marele premiu al Germaniei - Formula 1 • 17,00 Serată muzicală TV • 19,30 Mondo-muzica: Samantha Fox, Tanita Tikaram, Roch Voisine ș.a. • 20,00 Actualități • 20,35 Pop-club • 21,00 TVM. Mesager • 21,30 Concertino • 22,00 Orașe și civilizații. Imperiul incaș • 22,30 TVE Internacional. Telejurnal în limba spaniolă • 23,00 Închiderea programului.

HORROR

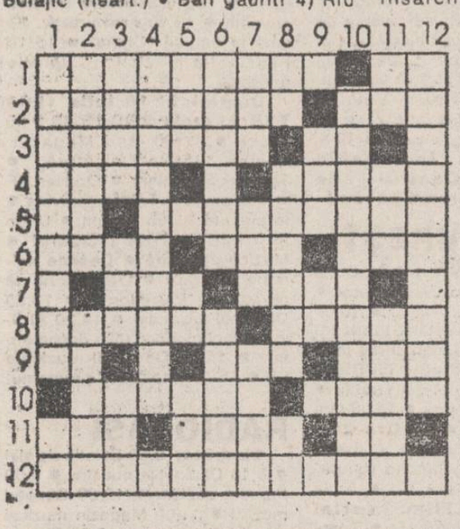

ORIZONTAL: 1) "... acum", film al regizorului american F.F. Coppola, realizat în 1979 (neart.) • La periferiile abuzului! 2) Două filme cu același titlu, realizate de americanul C. Bryant (1923) și italianul A. Nepoti (1913) • A apărea. 3) "... de la Sarajevo", film iugoslav al regizorului V. Bulajic (neart.) • Ban găuriți 4) Rîu în India • Film olandez al regizorului M. De Haas și un altul anonim realizat de francezul C. Chabrol. 5) Ioan Marinescu • "Victimele ...", film al francezului G. Bourgeois (neart.). 6) Poet romn (1875-1917); Andrei) • "... sînge și soare", film mexican realizat de M. Contreras Torres • Cei doi regi însărcinați cu paza templelor, în credința budhiștilor japonezi 7) "... de nebunie", film francez (1960) realizat de H. Torrent și M. Alexandresco • Cheag (reg.) 8) Piață bucureșteană pe principala arteră a orașului • "... invizibil", film în regia lui E.L. Martin (1942) (neart.) 9) Primele pe ecrane! • Avînt, elan (reg.) • Grup de albine în zbor. 10) "... de femei", film englez de A. Mackendrick (sg., neart.) • Regizor japonez, autorul filmului "Infernul primei iubiri" (Sasumu). 11) "... moarte", film olandez al regizorului Gerard Rutten • "... fără mască", film realizat de Jules Dassin în 1948 (neart.) • Telur. 12) Film brazilian al regizorului Glauber Rocha (2 cuv.).

VERTICAL 1) "... ducelui de Guise", realizare a francezului A. Calmettes în 1908 (neart.) • Înțeapă cînd face treabă. 2) "... Ioanei d' Arc", film realizat în 1927 de francezul C. Th. Dreyer (sg.) • A cuceri. 3) Cubitus (anat.) • Sigla pentru "Uniunea Artiștilor Moderni din Franța" • "Cu ... de pereți", film realizat în 1959 de francezul Georges Franju (neart.). 4) "Zorile ...", film indian turnat în 1965 de A. Rachedi (neart.) 5) Diviziune adminsitrativă daneză • "... puterea nopții", film englez realizat în 1945 • Năvălitor barbar. 6) Haină (reg. înv.) • "Viața ...", film italian în regia lui Carlo Lizzani (1964) (pl.) 7) Localitate în Somalia • Oușor • Proiect american de rachetă antisatelit. 8) La revedere • Actriță franceză, interpretă a filmului "Ascensor pentru eșafod", realizat în 1958 de Louis Malle (Jeanne) • Formă de relief. 9) "... vampirilor", film anglo-american în regia lui Roman Polanski (neart.) • Argint. 10) "Tronul ...", film japonez realizat în 1957 de celebrul Akira Kurosawa (fem.). 11) Avocat (abr.) • Literă chirilică • Formație muzicală cu componență fixă. 12) Film american în regia lui S. Lestner, realizat în 1933 (2 cuv.).

DICȚIONAR: SIND, NIO, TEAG, MAU, OLEN, UAM, AMT, LEANCA, IET, ASAT, CSI.

Dimitrie ANTONESEI

Cotidianul "Monitorul" Radio Nord-Est

Organizeaza concurs pentru ocuparea unui post de secretar executiv în cadrul departamentului de reclama - publicitate.

Înscrieri la sediul redacției "Monitorul", zilnic, între orele 9,00 - 15,00. Termen limită - miercuri, 21.08.1993.

Condiții: studii superioare, vîrsta maximă 35 ani, cunoașterea limbii engleze.

TELEFOANE UTILE

- SALVARE: 961
- POMPIERI: 981
- POLIȚIE: Inspectoratul Județean - 146666, 140020, 146840; Municipiu - 146850; Serviciul Circulație - 140070.
- AGENȚIA CFR: 147673
- INFORMAȚII GARĂ: 146333
- AUTOGARĂ: 146587
- AGENȚIA TAROM: 115239
- INFORMAȚII AEROPORT: 178126
- STAȚII PECO: Baș Ceauș - 176865; Aurel Vlaicu - 175812; Bucium - 132891; Crișan 112182; Păcurari 164142; Sărărie 147480.
- DISPECERATE: RA Gaz-Metan - 141737; RA Apă-Canal 142451; Renel - 147070, deranjamente - 147070; Termoficare - 141956; RA Locuința - 112434; Telefoane - Deranjamente - 921; Protecția mediului - 147010.
- GARDA FINANCIARĂ: 112851, 112427
- ADMINISTRAȚIA FINANCIARĂ: 143030
- NOTARIAT: 147574
- TRIBUNAL: 146300
- PROCURATURĂ: 146630
- CAMERA DE COMERȚ: 117757
- CENTRUL MILITAR JUDEȚEAN: 146370
- HOTELURI: Moldova - 142225; Traian - 143330; Unirea - 142110; Sport - 137817.
- POLICLINICA CU PLATĂ: triaj informații - 117244.
- OFICIUL JUDEȚEAN PENTRU PROTECȚIA CONSUMATORILOR: 145392

MICA PUBLICITATE

ELECTRONICE

• Vînd imprimante Hyndai, format A.3, compatibile Epson și IBM, 310.000 lei. Tel. 140018. (11467)

CASE - TERENURI

• Vînd urgent apartament 3 camere, preț negociabil, zona Alexandru cel Bun. Tel. 150859. (10413)

VÎNZĂRI

• Vînd certificate de proprietate, preț fix 70.000 lei/buc. Tel. 129203 sau 129204. (11467)

• Vînd butelii aragaz mari și mașină de cusut 'Singer' mare. Tel. 123755. (10409)

• Vînd urgent circular, freză, abrig. Tel. 174354. (11522)

• Vînd paliag. Tel. 173441, între orele 12,00 - 14,00. (11368)

• Vînd aparat jocuri mecanice, 160.000 lei, negociabil. Tel. 166559 sau 160559. (11318)

CUMPĂRĂRI

• Cumpăr difuzoare înalte de format mic. Tel. 142446, între orele 10,00 - 18,00.

ÎNCHIRIERI

• Închiriez garsonieră, zona Bucșinescu sau zonă apropiată, ofer 15.000 lei. Tel. 133903.

SCHIMBURI

• Schimb apartament 3 camere, central, Vaslui, pentru similar Iași. Tel. 0983/13657 sau 134767, între orele 18,00-21,00. (11460)

PIERDERI

• Pierdut B.I. pe numele Iordache Ana. Îl declar nul. (11369)

• Pierdut contract de închiriere pe numele Pomîrleanu Eidorina. Îl declar nul. (10427)

• Stațiunea de Cercetări Viticole Iași anunță pierderea autorizației sanitare de funcționare a motelului AROMA VIILOR, eliberată de Centrul de medicină preventivă Iași. (11523)

OFERTE SERVICII

• Execut fotografii alb-negru și color cu diverse ocazii. Calitate ireproșabilă. Tel. 144305.

• Filmări video. Tel. 114422. (11339)

• Filmări video de calitate. Tel. 142528. (11142)

• Filmări video, seriozitate. Tel. 116710. (11156)

LOCURI DE MUNCĂ

• Societatea Comercială LUCI IMPEX S.R.L. angajează barmani, ospătari, bucătari, vînzători, croitori. Concursul va avea loc în data de 21.07.1993, orele 9,00, la sediul societății din str. Elena Doamna nr. 45. (10417)

• S.C. 'Moldova Tricotaje' S.A. Iași angajează prin concurs director economic. Concursul va avea loc pe data de 26.07.1993. Condiții de participare: să aibă studii de specialitate; vechime de 8 ani în specialitate. Angajarea se va face conform legislației în vigoare. Relații suplimentare la biroul personal al societății, la telefon 134470 int. 231.

• S.C. - T.I.M.I. - S.A. Iași angajează urgent conducător auto posesor al permisului de conducere B, C, D, E. Concursul va avea loc la sediul firmei din b-dul Metalurgiei nr. 4, în data de 19.07.1993, ora 9,00. Relații suplimentare la tel. 134650, int. 16.

• Societatea Comercială 'Nicolina' S.A. Iași organizează concurs pentru ocuparea următoarelor posturi: 8 posturi ingineri în specialitatea T.C.M.; 3 posturi ingineri în specialitatea calculatoare. Condiții: absolvenți ai institutului de învățămînt superior, curs de zi, sesiunea iunie 1993 și medie minimă a anilor de învățămînt - 8,50. Inginerii în specialitatea T.C.M. trebuie să aibă cunoștințe în domeniul informaticii pentru a executa lucrări de proiectare asistată de calculator. Se cere cunoașterea unei limbi de circulație internațională (engleza, germana, franceza, rusa). Ofertele însoțite de un curriculum vitae se primesc la sediul societății, Serviciul Personal-Salarizare, telefon 111170, interior 124 sau 304, pînă la 30 iulie 1993. Concursul va avea loc pe data de 4.08.1993, ora 10.00.

DIVERSE

• S.C. PER PEDES S.R.L. Iași organizează vizitarea expoziției de mostre încălțăminte: copii, femei, confecționate din piele și executate pentru sezonul de toamnă-iarnă. Cu această ocazie, invită agenții economici interesați (comercianți en-gros și en-detail) să o viziteze în vederea emiterilor de comenzi și a încheierii de contracte (adaos comercial zero), în ziua de luni, 19.07.1993, între orele 12,00-16,00. Expoziția este organizată la atelierul confecții încălțăminte, situat în complexul comercial Ciurchi din cartierul Tătărași, stația tramvaielor 3, 4, 8, 13. Doi Băieți. Vă așteptăm!

• Cooperativele de credit din județ efectuează operațiuni de depunere pe termen a disponibilităților populației, cu dobînzi foarte avantajoase, astfel: depuneri pe 6 luni, dobîndă de 35 %; depuneri pe 9 luni, dobîndă de 45 %; depuneri pe 12 luni, dobîndă de 55 %. Suma minimă ce se poate depune este de 25.000 lei. În cazul în care se solicită retragerea banilor de pe carnet înainte de termenul stabilit, dobînda este de 15 %. Nu se admit retrageri fracționate. De asemeni, membrii asociați la cooperativele de credit-bănci populare din județul nostru sînt invitați ca pînă la data de 31.12.1993 să-și completeze părțile sociale subscrise. În conformitate cu prevederile noului statut-cadru, aprobat de Congresul Cooperației de Consum și de Credit, valoarea unei părți sociale este de 500 lei. Reîntregindu-vă părțile sociale, nu pierdeți calitatea de membru asociat al cooperativei de credit, care vă poate acorda împrumuturi și presta servicii financiar-bancare în condiții avantajoase. Relații suplimentare se pot obține la sediul cooperativei de credit în raza căreia domiciliază membrii asociați.

• S.C. GETSY S.R.L. ALIMENTARA, bulevardul Chimiei nr. 35, cartier Metalurgie. Program: luni-sîmbătă: 6,00 - 18,00; duminică: 9,00 - 12,00. (10426)

• R.A.G.C.C. Iași invită pe cei ce dețin locuri în cimitirele orașului Iași să îngrijească aceste locuri pentru a avea un aspect civilizat. Conform regulamentului de funcționare al cimitirelor, locurile neîngrijite se consideră abandonate și vor fi vîndute pe bază de cerere altor persoane. Amenajarea mormintelor se poate face și cu personalul regiei, la un tarif convenabil ce se achită la administrația fiecărui cimitir.

• S.C. - T.I.M.I. - S.A. Iași, cu sediul în Iași, bulevardul Metalurgiei nr. 4, scoate la licitație mijloace fixe casate și baracamente. Licitația va avea loc în ziua de 21 iulie 1993, ora 10,00, la sediul societății. Informații suplimentare la telefon: 134650/37. (10419)

FELICITĂRI

• Nu există un lucru mai frumos pe lume decît să crești 7 copii (5 fete și 2 băieți), să fii înconjurat de ei și de cei 9 nepoți și două strănepoate, astăzi, cînd dragii noștri Maria și Costică I. Gherman, din satul Lunca Prut, comuna Trifești, sărbătoresc cea de-a 50-a aniversare de la căsătorie. Vă sărutăm și vă urăm multă sănătate și mulți ani împreună de-acum înainte.

• Jeni, soția, urează dragului ei soț Munteanu Neculai sănătate, fericire și un călduros 'La mulți ani'.

• Mariana, Mădălina și Teofil Luca transmit sincere felicitări lui Dumitru Luca (Puiu). (10425)

• Cu ocazia împlinirii frumoasei vîrste de 18 ani, mama, tata și sora urează dragului lor Daniel Țugulea 'La mulți ani!' (11317)

MATRIMONIALE

• **Italian, patron office import-export diamante, pietre prețioase și aur, absolut singur înăuntrul sufletului, necăsătorit, stare materială foarte bună, 48 ani, cu spiritul încă tînăr, prezentabil, de o fidelitate absolută, nebăutor, nefumător, maximă seriozitate, caut exclusiv domnișoară/doamnă tînără, frumoasă, afectuoasă, 20/35 ani, chiar și divorțată, interesată de cunoașterea mea doar în scopul unei căsătorii din dragoste. Scrieți-mi, atașînd o fotografie. Adresa mea: Camerin Giorgio, Via San Salvatore 38/F, Valenza (AL), Italia, tel. 0131/953117. NB. Telefonare non serve, non voglio/Scrivetemi tassati-vamente in italiano, non importa errori, per foto intendo faccia, fronte e profilo, intera persona, in piedi, fronte e profilo, la descrizione deve esser dettagliata piu'possibile, e'inutile scrivere senza i requisiti richiesti, la lettera verra'cestinata. Se dopo i tempi tecnici postali non ricevete riposta, la riposta vi e'gia stata data e'negativa non solecitate grazie. Tutto si fara'per corrispondeza fino alla mia decisione d'incontro.**

DECESE

• **Familia îndurerată anunță cu profundă mîhnire trecerea în neființă a celui care a fost dr. GHEORGHE URSULEANU. Înmormîntarea va avea loc sîmbătă, 17.07.1993, ora 11, la cimitirul Eternitatea, în capela căruia este depus corpul neînsuflețit. (10421)**

• **Cu adîncă durere și profund regret, fiica anunță încetarea din viață a mamei Croitoru Valentina. Înmormîntarea va avea loc la cimitirul din comuna Drăgușeni, județul Suceava. Lacrimi și flori pe tristul ei mormînt!**

• **Vera, soție, Iulia, Mario, Ion și Gabriela, copii, Emil Titi și Vasilică, gineri, nora Valerica împreună cu nepoții vești nemîngîiați, anunță cu durere în suflet moartea fulgerătoare a celui care a fost un bun soț, tată și bunic, cu un suflet de o rară bunătate, Noca Ioan. Corpul neînsuflețit va pleca astăzi, la ora 13, din Șoseaua Națională nr. 188 spre cimitirul Sf. Vasile. Lacrimi și flori pe tristul lui mormînt. Nu te vom uita niciodată. Dumnezeu să-l ierte!**

CONDOLEANȚE

• **Sincere condoleanțe pentru pierderea suferită colegului Anton Petru din partea colectivului Atelier Școală-Grup Școlar M.I.U. Iași. (10424)**

• **Colectivul medico-sanitar din Spitalul și Policlinica C.F.R. Iași, profund îndurerați de trecerea în neființă a doctorului GHEORGHE URSULEANU, distins medic care întreaga viață a muncit cu dăruire, competență și multă omenie la chemarea suferinței salariaților din Ministerul Transporturilor, aduce un pios omagiu colegului care ne-a părăsit și căruia îi vom păstra o neștearsă amintire. Sincere condoleanțe familiei îndurerate.**

monitorul

Director onorific: AUREL LEON

FLORIN FLORESCU redactor șef

DAN RADU redactor șef adjunct

Tudor Agavriloaei - secretar general de redacție

EVENIMENT: TONI HRITAC (șef-secție), Eduard Calotă, Mihaela Cănănău, Vasile Cojocariu, Dan Fodor, Cristian Hanganu, Dumitru Hariga, Sorin Simon, Adina Scutelnicu, Ovidiu Scutelnicu, Vali Știrbu.

FOTOREPORTER: Constantin Plop

POLITIC: OVIDIU SIMONCA, Radu Meșniță, Lucian Postu, Cristian Racu.

ECONOMIE: COSTEL STROESCU, Mihaela Brezeanu, Alin Tocan

REPORTERI SPECIALI: Cornel Cristoiu, Dorin Popa.

SPORT: G.I. NICOLAE, Leonard Cănănău, G. Anghel, Victor Grădinariu, I.C. Teodor.

REDACTOR DE SERVICIU: Ion N. Oprea.

GRAFICA: Lucian Amarii, Daniel Melinte

RECLAMA-PUBLICITATE: DANIEL SÎRBU, Cătalina Ailiesei, Liliana Cozma, Maria Vornicu

CULEGERE - TEHNOREDACTARE COMPUTERIZATA: Cornelia Agavriloaei; Cerasela Cirimpei, Petronela Macovei, Florin Pavel, Liliana Signeanu, Mihaela Spineanu.

Cristina Popescu - director de programe RADIO NORD-EST.

Livia Susanu - director de productie RADIO NORD-EST

Mona Dîrtu - editor NORD-EST PRESS.

EDITOR

NORD-EST s.r.l.

Director general ALEXANDRU LĂZESCU

Director literar-artistic FLORIN ZAMFIRESCU

Director comercial CEZAR CALUSCHI

Manager Gabriel Rusu

ADRESA REDACȚIEI: *Str. SMÎRDAN nr.5*

Tel. 17.25.57 (centrala)

Fax: 14.45.77

ABONAMENTELE se pot face la orice oficiu poștal din țară. MONITORUL figurează în catalogul presei interne la poziția 838.

Tiparul executat la S.C. DOSOFTEI S.A. Iași

S.C. LEDIF S.R.L.
cu sediul în str. Crișan nr. 12
tel. 11.50.21

EXECUTĂ
pe bază de comenzi ferme

încălțăminte pentru femei și bărbați
încălțăminte protecție (bocanci cu talpă matriță 65%)
din piele

într-o **gamă variată de modele**
în loturi de 500 - 5000 perechi lunar

Prețuri de achiziție excepțional de avantajoase:
între : 4.600 - 5.500 lei încălțăminte femei
4.800 - 5.600 lei încălțăminte bărbați
Aceste produse le puteți găsi în magazinul "Daniela" din Alexandru cel Bun

IMPORT-EXPORT FANTASY S.C. S.R.L. ROMANIA-IAȘI

- ȚIGĂRI
- BERE (cutie, sticlă)
- GUMĂ
- CIOCOLATĂ
- CONIAC
- SUCURI CONCENTRATE
- SĂPUN
- LICHIOR
- VODCĂ

en gros

- BRONZ (deșeuri, bare)
- ZINC (deșeuri)
- CUPRU (lingouri, deșeuri)
- ALUMINIU (lingouri, bare)
- TABLĂ INOX ALIMENTARĂ
- FAIANȚĂ
- LAC
- DILUANT
- ARACET
- CHERESTEA

S.C. FANTASY S.R.L.
Iași, Str. Petru Cercel nr. 17, tel. 117447, 149546

REGIA AUTONOMĂ DE TRANSPORT ÎN COMUN IAȘI

În conformitate cu H.G.Legea nr.53/1992

handicapații de de gradul I și II

beneficiază de **transport în comun gratuit,** plata făcîndu-se prin Inspectoratul Teritorial (ITSH).

Toate legitimațiile de călătorie eliberate de RATC Iași fără viza Inspectoratului Teritorial de Stat pentru handicapați **nu mai sînt valabile.**

Posesorii legitimațiilor nevizate de ITSH sînt rugați să se prezinte la sediul din strada I.C. Brătianu nr. 26 pentru luarea în evidență și obținerea vizei pe legitimație.

Termen limită este 25 iulie 1993 după care legitimațiile nevizate de ITSH vor fi reținute de organele de control și taxatorii RATC Iași.

La Centrul de Implementare a Invenţiilor situaţia este încordată

Centrul Internaţional de Informare şi Implementare a Invenţiilor îşi are sediul la Iaşi şi filiale în mai multe ţări europene. Această instituţie este subordonată Ministerului Cercetării şi Tehnologiei şi a avut numeroase participări de succes la expoziţiile cu acest profil din ţară şi străinătate. Recent, Ministerul Cercetării şi Tehnologiei a desemnat un nou director la conducerea acestui Centru. Noul director, dl Eftimie Nitescu, este prorectorul Universităţii Tehnice ieşene. Acesta susţine că activitatea fostului director, ing. Ioan Larco a fost nesatisfăcătoare, ducînd la nerespectarea termenelor unor contracte şi imposibilitatea de a plăti angajaţii acestui Centru. Fostul director a înaintat o notă de protest forului superior, prin care arăta că acest Centru s-a bucurat de o largă apreciere internaţională, şi l-a acuzat pe actualul director de concurenţă neloială, pentru că ocupa în momentul numirii sale funcţia de director adjunct în cadrul Institutului Naţional de Invenţică.

Adina SCUTELNICU

Videoclipurile realizate printr-o succesiune rapidă a imaginilor pot genera crize de epilepsie

Cercetători americani au demonstrat de curînd că succesiunea rapidă a imaginilor şi culorilor din video-clipurile muzicale poate genera la unele persoane crize de epilepsie. Pentru a afla mai multe amănunte în legătură cu acest fenomen, am stat de vorbă cu Liviu Pendefunda, doctor la Spitalul de Neurochirurgie din Iaşi: "Într-adevăr, aceste videoclipuri pot avea o influenţă negativă asupra persoanelor care urmăresc mai des aceste imagini. Epilepsia poate fi provocată de excitanţii luminoşi. În cazul de faţă, retina este supusă unui efort deosebit, datorită «informaţiilor» luminoase care se succed cu rapiditate. Asta nu înseamnă că trebuie să se renunţe la realizarea acestor videoclipuri, însă acest gen de imagini nu este recomandat copiilor şi persoanelor în vîrstă".

Sorin SIMON

FORMIDABIL !

În fiecare săptămînă, cotidianul MONITORUL va lansa un concurs - fulger cu taloane. Cele 6 taloane, publicate în decursul unei săptămîni în ultima pagină a ziarului, vă vor da ocazia să participaţi la o tragere la sorţi cu premii deosebite.

Începînd de luni, în MONITORUL veţi găsi primul talon al concursului - fulger. Primul concurs va avea ca premiu:

UN CUPTOR CU MICROUNDE

Nu uitaţi un lucru: dumneavoastră puteţi cîştiga premiul

O societate comercială care se ocupă cu plasarea în muncă a handicapaţilor nu are un sediu

■ *primăria îi oferise unul, dar mai apoi s-a răzgîndit*

Aşa cum am semnalat în paginile cotidianului nostru, o mare problemă pentru edilii oraşului o constituie rezolvarea situaţiei mulţimii de cerşetori şi a persoanelor handicapate care nu numai că nu au loc de muncă, dar nu au nici măcar unde să doarmă. După împlinirea vîrstei de 18 ani, persoanele handicapate, care au urmat cursurile unei forme de învăţămînt special, nu mai beneficiază de cazare şi masă gratuită, fiind lăsate să se descurce singure.

Pentru a veni în sprijinul persoanelor care suferă de deficienţe locomotorii, de auz sau văz, precum şi de debilităţi mintale recuperabile, psihologul Florentina Căuia a înfiinţat S.C. "Cuore" S.R.L. această societate, urmează să se ocupe cu plasarea în muncă a handicapaţilor, precum şi acordarea de asistenţă de specialitate în vederea recuperării parţiale sau totale a celor suferinzi. "Nu ne vom axa numai pe ajutorarea persoanelor handicapate ci şi a celor care nu intră în această categorie dar care au nevoie de un tratament de ergoterapie sau numai de un simplu sfat de la un psiholog" a spus doamna Florentina Căuia.

Pentru a realiza aceste propuneri, S.C. "Cuore" S.R.L. are în primul rînd nevoie de un spaţiu şi acesta a fost găsit într-o clădire din strada Păcurari nr. 75. Această clădire are peste 30 de camere în care nu locuieşte decît o singură familie. Primarul oraşului Constantin Simirad a fost iniţial de acord ca acest spaţiu să fie destinat acestui scop umanitar. Cu toate că Legea nr. 57 specifică acordarea spaţiilor pentru asociaţiile handicapaţilor fără licitaţie, în ultima perioadă primăria s-a răzgîndit, hotărînd în cursul zilei de ieri, să scoată la licitaţie această clădire. Acest lucru este total defavorabil firmei "Cuore" care nu a găsit destui sponsori pentru a putea participa la licitaţie, cu toate că a prezentat o listă cu peste 150 de handicapaţi care cer să lucreze în acest spaţiu.

Ovidiu SCUTELNICU

La fiecare sfîrşit de săptămînă, "Monitorul" vă propune cîte un interesant traseu turistic în împrejurimile Iaşului

Pe drumul spre Cabana Bîrnova veţi întîlni sigur căprioare şi broaşte ţestoase de apă

În sprijinul amatorilor de drumeţii la sfîrşit de săptămînă, cotidianul "Monitorul" îşi propune să publice, în fiecare sîmbătă, descrierea unui traseu turistic din preajma Iaşului, traseu pe care aveţi posibilitatea să îl parcurgeţi duminica.

Traseul pe care îl propunem azi, Bucium - cabana Bîrnova - gara Bîrnova, este marcat cu o bandă roşie pe fond alb, timpul total de parcurs fiind de aproximativ patru ore şi jumătate. De la motelul Bucium se merge pe şosea spre Vaslui timp de aproape 30 de minute, apoi, urmînd marcajul, se intră în pădure (în stînga drumului). Înainte de a începe drumul prin pădure, este bine să vă aprovizionaţi cu apă de la fîntîna ce se găseşte în dreapta şoselei. Aceasta este ultima sursă de apă potabilă pentru o perioadă de două-trei ore. Traseul începe cu o coborîre bruscă de aproximativ 150 metri. Pădurea este aici în general de fag şi stejar, iar relieful are o structură terasată. După ce merge aproximativ o oră în aceeaşi direcţie, coborînd succesiv trei nivele terasate, cărarea coteşte spre stînga cu aproximativ 90 grade. Aici drumul spre Bîrnova se desparte de drumul spre Dobrovăţ (care este marcat cu cruce roşie); zona în care ne găsim este dens populată cu căprioare. În continuare, marcajul de pe copaci trebuie urmărit cu atenţie deoarece, în unele locuri, cărarea nu se mai observă, existînd pericolul rătăcirii, pericol accentuat de faptul că pădurea aici este tînără şi deasă. Toamna această zonă este plină de ghebe. La ieşirea din pădurea tînără, traseul traversează un pîrîu peste un pod de lemn foarte dărăpănat şi întîlneşte un drum forestier. Urmînd marcajul urcaţi timp de 30 de minute, apoi traseul coteşte spre stînga. Panta care se observă în dreapta este populată cu corn. Cărarea se lărgeşte şi, după 30 de minute, ajungeţi într-o poiană mare, loc bun de popas.

În continuare, traseul străbate din nou pădurea, trecînd pe lîngă o ciudată movilă de pămînt, apoi pe lîngă un ochi de apă de aproximativ 100 mp. În acest ochi de apă trăieşte, pe lîngă lin şi caras, o specie de broască ţestoasă mică. La ieşirea din pădure se găseşte o fîntînă cu cumpănă.

Se urmează drumul de ţară pînă cînd se ajunge, din nou, la marginea pădurii. După aproximativ 20 de minute se ajunge la cabana Bîrnova. De aici pînă la gara Bîrnova coborîşul este abrupt şi durează zece minute. Orele de plecare a trenurilor din gara Bîrnova spre Iaşi sînt: 12.19; 17.03; 19,15; 19.56; 21.45; 23.09.

Dan FODOR

Astăzi cumpărăm

La Iaşi, 12 copii sînt pîndiţi din umbră de moarte (p.3)

Scandalos

un proces dublos, încheiat în 1992, ar trebui redeschis

Un fost căpitan S.R.I. care, fiind în stare de ebrietate, a omorît un om într-un accident de maşină, a scăpat nepedepsit (p. 2)

Actriţa ieşeană

DESPINA MARCU

îşi dezvăluie viaţa aventuroasă şi tristă

■ *"Eu sînt o femeie - femeie, nu sînt orice fel de femeie"* (p.6)

MONITORUL expres

În atenţia participanţilor la

CONCURSUL PENTRU ANGAJARE DE REDACTORI ŞI REPORTERI

Pînă vineri, 16 iunie, ora 17.00, la CONCURS s-au înscris 110 persoane. Cine nu a depus încă fişa de înscriere, o poate face astăzi, pînă la ora 12.00.

Dintre candidaţii care au depus fişa de înscriere pînă ieri la ora 17.00, în urma preselecţiei au fost acceptaţi pentru faza următoare a concursului următorii:

1. CĂTĂLIN ANUŢA
2. CĂTĂLINA AMARIEI
3. GABRIELA BOCANCEA
4. VIOLETA CALINICIUC
5. ADRIAN DRAGOMIRESCU
6. ANCA DUMITRESCU
7. MARIUS FOTACHE
8. CRISTIAN MEDELEANU
9. FLORIN MURĂRESCU
10. NECTAR PETERCĂ
11. MARIAN VOICU

Cei menţionaţi în această listă sînt rugaţi să se prezinte DUMINICĂ, 18 iulie, ora 10.00, la sediul redacţiei cotidianului **MONITORUL** (str. Smîrdan nr. 5) pentru a participa la faza a doua (eliminatorie) a Concursului. Candidaţii care au depus fişele de înscriere în cursul zilei de astăzi vor primi detalii asupra participării lor la concurs de la **secretariatul redacţiei.**

■ *Nu se primesc nici un fel de contestaţii în legătură cu modul de organizare şi desfăşurare a concursului.*

MONITORUL

CARNETUL ZILEI

SÎMBĂTĂ, 17 iulie 1993
DUMINICĂ, 18 iulie 1993

Sf. Mare Mc. Marina: Sf. Ier. Eufrasie.
Sf. Mc. Emilian din Durostor; Sf.Mc. Pavel şi Valentina.

VREMEA

Vremea se va încălzi uşor, dar va fi uşor instabilă în nordul zonei. Cerul va fi temporar noros. Pe alocuri se vor produce averse de ploaie şi descărcări electrice, mai ales după-amiaza şi seara. Vîntul va sufla moderat şi va predomina din sector vestic. Valorile maxime vor oscila între 21 şi 25 grade, iar cele minime între 10 şi 15 grade. (**Ion Sabin ISTRATE - Centrul de Prevedere a Vremii Bacău**)

TV BUCUREŞTI

Sîmbătă TVR 1 9,00 Bună dimineaţa... de la Cluj-Napoca! • 9,50 Şahul de la A la Z • 10,00 Actualităţi • 10,10 Clubul lui Gulliver • 11,00 Film serial pentru copii: "Aventurile lui Black Beauty" (47) • 11,30 Tradiţii • 12,00 Alfa şi Omega • 13,00 Ora de muzică • **14,00 Ora 25 - Tranzit TV:** Desene animate. "Don Coyote şi Sancho Panda" (14,05) • Ştiri (14,30) • Atlas (14,40) • **Film serial "Cascadorul"** (16,15) • Topul muzical european (17,05) • **Comedie: "Familia Simpson"** (17,20) • Muzică uşoară românească (17,45) • Mapamond (18,45) • Teleenciclopedia (19,15) • Actualităţi (20,00) • Editorialul săptămînii (20,35) • **Film: "Caracatiţa" (ultimul episod) (21,25)** • Ştiri (23,05) • **23,15 Film serial: "Midnight Caller" (21)** • 0,10 Secvenţe din galele de rock şi jazz.

TVR 2 16,00 Actualităţi • 16,05 Microrecital Salvatore Adamo • 16,20 Desene animate • 16,30 Film artistic: "Trubadurul diavolului" (Franţa, 1942) • 18,25 Eveniment liric • 20,00 Actualităţi • 20,35 Jazz-magazin • 21,00 TVM. Mesager • 21,30 Studioul muzicii contemporane • 22,00 Varietăţi internaţionale • 22,30 TVE Internacional.

Duminică, TVR 1 9,00 Bună dimineaţa • 10,00 Actualităţi • 10,10 Povesti de vacanţă • 11,05 Film serial pentru copii: "Aventurile lui Black Beauty" (48) • 11,30 Lumină din lumină • 12,30 Viaţa satului • 14,00 Actualităţi • 14,10 Poşta TV • 14,25 Video-magazin • 17,30 Caratele unui magazin de antichităţi • 18,30 Festivalul Internaţional Bucureşti+93 • 19,00 Film serial: "Dallas" (250) • **20,00 Actualităţi • 20,35 Film artistic: "Duelul inimilor"** (Anglia 1990) • 22,15 Duelul vedetelor • 23,30 Convorbiri de duminică • 24,00 Actualităţi • 0,15 Nocturna de duminică.

TVR 2 16,00 Actualităţi • 16,05 La Sept • 16,40 Desene animate • 17,05 Serata muzicală TV • 19,30 Mondo-muzica • 20,00 Actualităţi • 20,35 Pop-club • 21,00 TVM. Mesager • 21,30 Concertino • 22,00 Oraşe şi civilizaţii • 22,30 TVE Internacional.

TVR IAŞI

Sîmbătă, TVR 1, orele 7.00-9.00 7.00 Telex • Sport - Din activitatea echipelor de fotbal din Moldova • Lumea într-o picătură - Supersimţuri • Sărbătoriţi din lumea muzicii uşoare • Centrul de seismologie de la Vrîncioaia • Semnale din portul Galaţi • Muzică populară • MEBO - o şansă a tuturor (ultimul episod) • Killer Queen • Gimnastica - o sursă de sănătate şi tinereţe • Desene animate • Muzică uşoară.

TVR 2, orele 10.30-15.45 10.30 Telex • Week-end Magazin: Lumea într-o picătură - Povestea cangurului • Iaşi - oraş necunoscut (concurs-întrebare) • În direct cu criticul de artă Valentin Ciucă - "Dan Hatmanu sau viciul portretului" • Magic Mix • Trofeul energeticianului • Mai au studenţii o şansă? • Întîlnire muzicală cu Gheorghe Gheorghiu • Eveniment la Piatra Neamţ • În studio, conf.dr. Marina Mureşan, şefa Catedrei de Limba franceză a Facultăţii de Filologie Iaşi • Sport • Top Glasnost • Desene animate • 13.50 Film artistic: "O vară la bunici" (China) • 15.10 Fascinaţia muzicii. Călătorie muzicală.

Duminică, 18 iulie 1993 TVR 2, orele 9.00-15.45 9.00 Telex • Week-end Magazin: Lumea într-o picătură • Transfocator rutier • Quasar SF • Videorock • Telecineuniversa • În piaţă la Piatra Neamţ • Unde nu-i cap, vai de picioare! • Muzică populară • **Desene animate** • Sport • **Dacă doriţi să revedeţi... "Patrimoniu"** • **13.50** Dedicaţii muzicale • **14.20** Al II-lea război mondial (film documentar) • 15.15 Dedicaţii muzicale (II) • 15.45 Închiderea programului.

RADIO IAŞI

Sîmbătă, 8,00 Buletin de ştiri • 8,10 Dimineţile noastre • 9,00 Planeta copiilor • 10,00 Sunetul muzicii • 11,00 Magazin muzical sportiv distractiv • 12,00 Buletin de ştiri • 12,10 Magazin muzical sportiv distractiv • 13,00 Radiojurnal • 13,30 Meridiane culturale • 14,00 Corespondenţa radio de muzică uşoară • 14,30 Jurnalul artelor • 15,00 Onoare şi patrie • 16,00 Radiojurnal • 16,15 Estudiantina • 18,00 Corespondenţa radio de muzică populară • 19,00 Ştirile serii • 19,10 Vedete ale muzicii uşoare româneşti • 19,40 Cîntări creştine • 20,00 Compact disc • 21,00 Radiojurnal - Sport • 21,20 Constelaţia lirei • 21,30 Muzică de dans.

Duminică, 18.07.1993 8,00 Buletin de ştiri • 8,10 Dimineţile noastre • 9,00 Satul românesc • 10,00 Buletin de ştiri • 10,05 Transmisie de la Catedrala Mitropolitană Iaşi • 11,30 Corespondenţa radio de muzică uşoară • 12,00 Corespondenţa radio de muzică populară • 13,00 Radiojurnal • 13,15 Anunţuri şi muzică • 13,30 Musica aeterna • 16,00 Radiojurnal • 16,15 Perpetuum duminical • 19,00 Buletin de ştiri • 19,05 Perpetuum duminical • 20,00 Romanţe şi cîntece de neuitat • 21,00 Radiojurnal - Sport • 21,20 Constelaţia lirei • 21,30 Clubul melodiilor.

CINEMATOGRAFE

• **VICTORIA** (tel. 112502): **"Bram Stoker' s Dracula".** Producţie a studiourilor "Columbia Pictures", SUA, 1992, după romanul lui Bram Stoker. Regia: Francis Ford Coppola. Film horror, distins cu 4 premii Oscar 1993 pentru costume, machiaj, montaj sonor şi efecte vizuale. Premieră. Orele: 9.00, 11.30, 14.00, 16.30, 19.00.

• **REPUBLICA** (tel. 114327): **"Lady Dragon".** Coproducţie a studiourilor din Hong Kong şi Indonezia, 1992. Regia: David Noţh. Film de aventuri cu elemente de arte marţiale. Premieră. Orele: 9.00, 11.00, 13.00, 15.00, 17.00, 19.00. Zilnic (sala mică) - program de videotecă. Orele: 10.00, 12.00, 14.00, 16.00, 18.00, 20.00.

• **COPOU** (tel. 145738): **"Iubeşte şi muşcă".** Producţie a studiourilor "Warner Bros", SUA, 1992. Regia: John Landis. O frumoasă poveste de dragoste într-un original film de groază. Orele: 9.00, 11.00, 13.00, 15.00, 17.00, 19.00.

• **DACIA** (tel. 164740). **"Formidabilul".** Producţie a studiourilor "20-th Century Fox", SUA, 1991. Scenariul şi regia: Jim Abrahams. Orele: 9.00, 11.00, 13.00, 15.00, 17.00, 19.00.

• **TINERETULUI** (tel. 117178). **"Johnny băiat frumos".** Producţie a studiourilor "Carolco", SUA, 1989. Thriller poliţist. Orele: 9.00, 11.00, 13.00, 15.00, 17.00, 19.00. 17; 19.

HOROSCOP

BERBEC (21 mart. - 20 apr.): O afacere eşuată vă va îngreuna ziua, cu puţin efort însă veţi evita pierderea. Încercaţi să vă relaxaţi, aveţi nervii încordaţi peste limită. Faceţi o mică plimbare sau petreceţi-vă timpul liber în preajma copiilor!

TAUR (21apr. - 20 mai): Sînteţi nehotărît. Aţi merge acolo şi dincolo, mai bine nu vă deplasaţi nicăieri. În cazul în care nici o plimbare nu vă tentează, nemulţumirea dvs. se revarsă asupra serviciilor depuse de cei din jur.

GEMENI (21 mai - 21 iunie): Vă plictisiţi de tot ce faceţi. Ceva nou v-ar prinde bine. Atenţie, sînteţi tentat să faceţi lucruri lipsite de judecată numai pentru a vă satisface dorinţa de a percepe senzaţii noi.

RAC (22 iun. - 22 iul.): Nu vă găsiţi liniştea, nimic nu vă este pe plac. Familia este singurul refugiu bun în aceste situaţii, viciile vă pot accentua această stare. Atenţie, deci!

LEU (23 iul. - 22 aug.): Vă este dor de cineva care nu merită acest lucru. Încercaţi şi vă impuneţi acest lucru. Indiferenţa vă prinde mai bine. Sînteţi cam greu de abordat şi nu este chiar atît de bine.

FECIOARĂ (23 aug. - 22 sep.): Astăzi vă simţiţi minunat chiar dacă nimic ieşit din comun nu vă stimulează.. Sînteţi bine dispus şi transmiteţi şi celor din jur puţin din starea dumneavoastră.

BALANŢĂ (23 sep. - 22 oct.): Stelele nu vă favorizează şi ca urmare intelectualul dumneavoastră nu este la înălţime. Activitatea depusă în virtutea inerţiei, deci cea de zi cu zi, nu are prea mult de suferit însă evitaţi petrecerile.

SCORPION (23 oct. - 21 nov.): Vă credeţi invincibil(ă), nu e chiar atît de grav, se întîmplă şi la case mai mari. Evitaţi hotărîrile importante şi nu spuneţi punctul de vedere în public.

SĂGETĂTOR (22 nov. - 21 dec.): Astăzi sînteţi uşor irascibil, vă ieşiţi din fire mai uşor decît de obicei. Chiar dacă aveţi dreptate nu vă luptaţi prea tare pentru a sublinia acest lucru.

CAPRICORN (22 dec. - 19 ian.): Ajungeţi la capătul puterilor, după o activitate extenuantă, odihna este meritată din plin... Găsiţi ieşirea mult dorită şi gustaţi plăcerea dragostei.

VĂRSĂTOR (20 ian. - 19 febr.): Astăzi sînteţi dominat(ă) de simţuri. Posibilitatea de a deveni ridicol(ă) este foarte mare, mai ales că frecventaţi anumite medii în care astfel de ieşiri sînt nepermise.

PEŞTI (20 febr. - 20 mart.): Afacerile nu sînt punctul dvs. forte. Astăzi sînteţi tentat să intraţi într-o încurcătură pe care nu o realizaţi. Fiţi prevăzător, tot ce vi se pare prea promiţător trebuie supus unei stricte analize.

LEGENDĂ

- • - o zi excelentă
- • - o zi bună
- • - nu vă merge grozav
- • - mai bine nu încercaţi nimic important

BIBLIOTECA CENTRALĂ UNIVERSITARĂ „M. EMINESCU" IAȘI

LUNI, 19 iulie 1993 Anul III, Nr. 166 (622) 8 PAGINI - 80 LEI

cotidian de informaţii

Monitorul

O femeie va face greva foamei pentru a nu fi concediată

■ are cinci copii pe care îi întreține singură

Pe data de 15 iulie 1993, Elena Palic - Toma, de 38 de ani, a fost anunțată de conducerea SC "Iasitex" SA, unitate în care a lucrat peste 10 ani, că începînd cu data de 1 august este concediată. În ultima perioadă au fost disponibilizați mai mulți angajați de la diverse unități; totuși, situația Elenei Palic-Toma este disperată. Aceasta întreține singură 5 copii minori între 5 și 15 ani, dintre care 2 sînt bolnavi de bronșită astmatiformă. În cazul în care mama nu va mai fi salariată, acești copii, care și pînă acum au fost lipsiți de cele mai elementare condiții de trai, vor ajunge să nu aibă nici ce să mănînce. "Nu mai am nici o sursă de trai și nu pot să-mi văd copiii cum mor de foame. Sînt hotărîtă ca de luni (astăzi n.n.), ora 7,00, să declar "greva foamei", în fața Prefecturii din Iași", a spus Elena Palic.

Confruntîndu-se cu mari greutăți, în ultima perioadă datoriile la chiria și întreținerea locuinței familiei Palic au crescut, atingînd cifre alarmante. Există, deci, pericolul ca această familie să-și piardă și locuința în cazul în care mama nu va găsi un loc de muncă.

Ovidiu SCUTELNICU

Drastice măsuri împotriva creșterii nejustificate a prețurilor

■ *Ministerul Finanțelor încearcă într-un fel să asigure protecția consumatorilor*

Prin Hotărîrea Guvernului nr. 206 au fost liberalizate adaosurile comerciale practicate de agenții economici, indiferent de forma de proprietate. Singura precizare referitoare la acest aspect stipulează faptul că intenția de majorare a prețurilor și tarifelor va fi notificată beneficiarilor cu cel puțin 30 de zile înainte de aplicare. Conform unei notificări a Ministerului de Finanțe, trimisă în teritoriu în cursul zilei de ieri, se fac unele noi precizări în legătură cu măsurile de continuare a liberalizării prețurilor și tarifelor. Astfel, este clar stipulat faptul că negocierile de preț făcute de către regiile autonome și societățile cu capital majoritar de stat sînt supravegheate de Ministerul Finanțelor, respectiv Departamentul de evoluția prețurilor și protecția concurenței. În plus, prețurile cu ridicata sînt determinate de nivelul costurilor de producție dimensionate în funcție de parametrii tehnici, precum și de mărimea profitului rezultat în condiții de concurență. Un element foarte important îl reprezintă faptul că pentru livrările din depozitele agenților economici producători nu este justificată aplicarea de adaos comercial, deoarece în costurile de producție trebuiau să fie incluse toate cheltuielile necesare fabricării mărfii.

În acest fel este eliminată practica unor firme care făceau livrările din depozit, dar la un preț cu ridicata, ca și cum marfa ar fi fost preluată din magazinul propriu de desfacere.

Intenția de majorare a prețurilor trebuie anunțată în scris, dar să aibă o fundamentare serioasă care să se refere, în special, la influențele pe care le va primi în mod obiectiv de la furnizorii proprii, precum și în ce măsură asemenea influențe se vor regăsi și la alți producători sau importatori. Din aceste cauze obiective, nu pot fi luate în considerație cele rezultate din utilizarea de către furnizori, în mod abuziv, a poziției dominante pe piață sau a unei părți substanțiale a pieței, care constituie concurență neloială. Se încearcă în acest fel protejarea firmelor cu putere economică mică și care ar putea fi puse în fața constituirii unui monopol al societăților puternice, avînd ca rezultat eliminarea de pe piață a celor slabi. Totodată, le este interzis agenților economici schimbarea unilaterală a prețurilor și tarifelor negociate pentru tranzacțiile încheiate.

Agentul economic beneficiar are principalul rol în corecta dimensionare a prețurilor și tarifelor din economie, deoarece la primirea notificării de modificare a prețului are posibilitatea să își elaboreze analizele necesare din care să rezulte în ce măsură produsul va fi cumpărat la noul preț. Eventualele divergențe care pot apărea între furnizori și beneficiari pot fi supuse arbitrării, în primă instanță, serviciilor teritoriale de prețuri și protecția concurenței. În caz de nerezolvare, vor fi trimise Ministerului Finanțelor.

Avînd în vedere diversitatea produselor și serviciilor, precum și a condițiilor concrete în care se realizează prețurile și tarifele, sub supravegherea Serviciului de prețuri și protecția concurenței vor fi negociate prețurile următoarelor produse:

- preparate din carne; produse lactate, cu excepția laptelui de consum și untului; energia termică produsă de agenții economici din subordinea consiliilor locale; distribuția energiei termice; apă, canal, salubritate; transport urban de călători, în comun.

Alin TOCAN

Din toamnă, Parlamentul va dezbate noua lege a avocaturii

Avocaţii care au suferit condamnări de drept comun nu vor putea practica avocatura

La toamnă, după reînceperea activității parlamentare, Camera Deputaților va avea de dezbătut noua lege a avocaturii. Discutat deja și aprobat de Senat, proiectul noii legi a avocaturii aparține Consiliului Uniunii Avocaților din România. Între timp, pînă la 1 iulie, cînd a început vacanța magistraților, Baroul de avocați București condus de avocatul Nicolae Cerveni, a întocmit un alt proiect pentru legea avocaturii, cunoscut fiind că dl. Cerveni, nefiind membru al Consiliului Uniunii Avocaților, face o politică independentă față de Uniune. Solicitat de ziarul nostru să facă o comparație între cele două proiecte, precum și între acestea și legile avocaturilor dinainte de război și din regimul comunist, dl. avocat Corneliu Tărtăcuță, din cadrul Baroului ieșean, ne-a declarat:

"Am avut plăcerea să-l cunosc personal pe domnul Cerveni, care s-a aflat la Iași în urmă cu vreo două săptămîni, și am discutat cu el cele două proiecte. Am discutat despre faptul că proiectul aprobat de Senat a ieșit cam zdrențuit. De exemplu, articolul care prevedea ca avocatul să poată face acte de notar public ne-a fost tăiat. De asemenea, se pare că dl. Romul Vonica, senator de Iași, a susținut un alt articol cu care noi nu putem fi de acord: acela care zice că persoanele care au funcționat ca magistrați minimum 6 ani să nu mai fie obligați să susțină examen cînd trec în avocatură. Proiectul domnului Cerveni prevede o mai mare autonomie a barourilor față de centru, deci, într-un fel, o mai mare descentralizare. Cît privește comparația cu alte legi similare, sigur că noua lege reabilitează, într-un fel, condiția avocatului. Dacă e să vorbim despre legea avocaturii din 6 septembrie 1940, care nu era o elaborare legionară, dar era elaborată în condițiile dictaturii carliste, putem spune că aceasta avea și părți bune, cum ar fi autonomia barourilor, dar și părți rele, cum ar fi unele nuanțe de discriminare rasială. Sigur, putem merge mai înapoi, la legea din 1931, dar nici una nu se compară cu legea avocaturii din Franța, de exemplu. În timpul regimului trecut, în 1948, au fost desființate barourile de avocați, fiind reorganizate în colegii, pe vremea lui Dej, prin Decretul-Lege nr. 281 din 1954. Abia în 1990, CPUN-ul a abrogat respectivul decret, reînființînd barourile. Așadar, noua lege a avocaturii este foarte necesară."

Dacă proiectul acestei legi va fi aprobat la toamnă și de Camera Deputaților, în activitatea avocaților vor interveni unele schimbări. Pe de o parte, se prevede ca avocatul și clientul său să nu poată fi stînjeniți de nimeni, chiar pe timpul urmăririi penale, nici măcar de anchetator sau de supraveghetorul de arest. Pe de altă parte, proiectul respectiv interzice avocaților să facă fapte materiale de comerț, ceea ce înseamnă că nu vor putea fi administratori ai unor societăți comerciale private. De asemenea, proiectul prevede unele incompatibilități față de instanță și față de parchete, în sensul că un avocat nu poate avea o rudă sau soția judecători. Avocații care au fost judecători nu vor avea dreptul să pledeze la instanțele în care au funcționat ca judecători, iar avocații care au fost procurori nu vor avea dreptul să asiste învinuiții pe timpul urmăririi penale. Unul din articolele care va stîrni, însă, controverse va fi acela care prevede că avocații care au suferit condamnări pentru delicte de drept comun, chiar dacă între timp au fost reabilitați, nu vor mai avea dreptul de a practica avocatura.

Vali ȘTIRBU

În România

Numărul deceselor este mai mare decît cel al nașterilor

Conform datelor furnizate de Comisia națională pentru statistică, în primul trimestru al anului în curs, la nivelul întregii țări, s-a înregistrat un spor natural negativ (-2,4 persoane la 1000 de locuitori), superior, din păcate, celui din trimestrul I al anului 1992 (-1,4 persoane la 1000 de locuitori). Sporul natural negativ determinat de diferența dintre natalitate și mortalitate se datorează unei rate a natalității mult mai scăzute în 1993 (10,8 născuți vii la 1000 locuitori) decît în 1992 (12,0 născuți vii la 1000 locuitori). Mortalitatea infantilă, cu referire strictă la copii între 0-1 an, a cunoscut o creștere sensibilă. Astfel, în trim. I-1993 au fost 25,9 decese la 1000 născuți vii comparativ cu anul 1992, cînd s-au înregistrat 22,2 decese la aceeași mie de născuți vii. Referitor la județul Iași, rata natalității infantile este mult peste media stabilită la nivel național, cifrîndu-se la 32,0 decese la 1000 de născuți vii. În ce privește sporul natural din Iași, acesta este pozitiv (2,6 persoane la 1000 locuitori). Statisticile arată că în trim. I 1993 rata natalității a crescut la 13,3, față de 11,5 persoane la 1000 locuitori în 1992. Din păcate, a crescut și rata mortalității de la 8,4 în 1992 la 10,7 persoane la 1000 locuitori în trimestrul I al anului 1993.

Mihaela CĂNĂNĂU

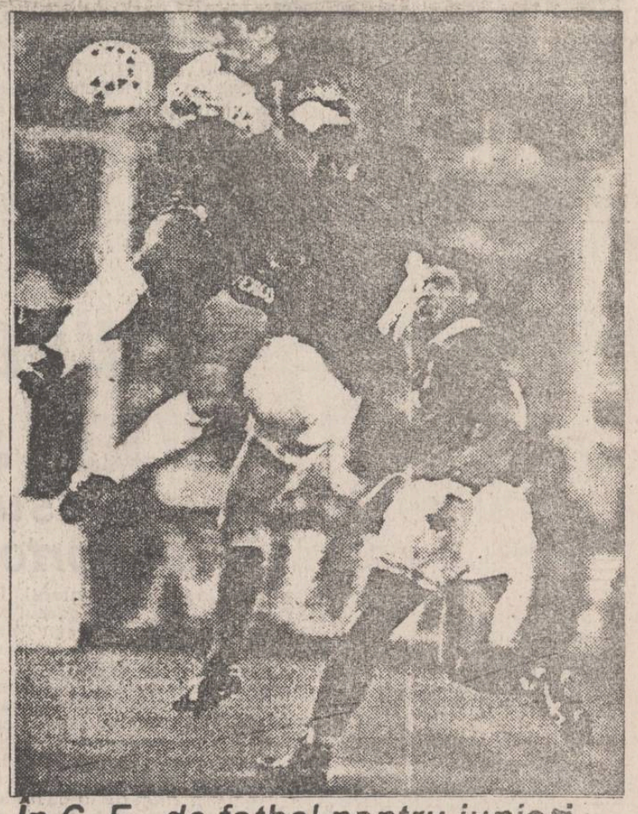

În C. E. de fotbal pentru juniori

România - Portugalia 0 - 0

Ieri seară, în orașul englez Lincoln s-a disputat partida de fotbal dintre reprezentativele de juniori ale României și Portugaliei, contînd pentru grupa I a Campionatului European. Deși lipsită de aportul a doi titulari, Kilin și Kovacs (cumul de cartonașe), echipa noastră a jucat bine și a reușit să obțină un prețios rezultat de egalitate în fața principalei pretendente la cîștigarea grupei.

Eroul partidei a fost portarul Munteanu, care a apărat senzațional de-a lungul întregului meci. Următoarele jocuri ale reprezentativei noastre vor fi cu Ungaria (mîine) și Turcia (joi). *(I. C. TEODOR.)*

Specialiștii ieșeni au obținut un extraordinar medicament din must și vin roșu

■ medicamentul REDTONIC are reale calități terapeutice în afecțiunile cardiovasculare și hepatice

Un grup de specialiști ieșeni de la Institutul de cercetări Vini-Viticole din Iași, în colaborare cu regretatul dr. farm. Nicolae Oiță de la Spitalul Militar ieșean, au realizat un produs numit Redtonic, obținut prin combinarea mustului roșu concentrat cu vin roșu dezalcoolizat (eliminarea alcoolului și a unei mari cantități din apa prezentă în aceste componente a fost efectuată în vid, cu ajutorul unei instalații speciale).

Acest produs a fost conceput în urma publicării unor studii recente ale specialiștilor francezi, care au demonstrat că vinul roșu conține o serie de substanțe antioxidante și antiradiante. Aceste substanțe au un rol benefic deosebit asupra organismului uman, în special în afecțiunile cardiovasculare și hepatice.

Aceste cercetări au avut ca punct de plecare observația că, în nordul Franței, unde se cultivă preponderent soiurile de struguri albi și se consumă vinurile albe, procentul deceselor de infarct miocardic este mult mai mare decît în sud, unde se cultivă soiurile de struguri producătoare de vin roșu. Această observație a condus apoi la reconsiderarea calităților substanțelor prezente în vinurile roșii, acuzate de accentuarea hipertensiunii arteriale, de producerea infarctului miocardic etc., stabilindu-se că adevărata cauză a acestor afecțiuni este alcoolul. Eliminînd alcoolul, specialiștii ieșeni au obținut un produs cu reale calități terapeutice, fapt demonstrat prin testarea Redtonic-ului pe un lot de bolnavi internați la Spitalul Militar Iași.

Adina SCUTELNICU

Economia județului Iași în luna iunie

A scăzut producția la ulei, carne și preparate din carne

Conform datelor primite din partea Direcției Județene de Statistică Iași, în primele șase luni ale acestui an nu s-au înregistrat salturi spectaculoase în ceea ce privește situația economică a județului. Mai mult decît atît, în unele sectoare de activitate producția a cunoscut scăderi semnificative, ajungînd chiar la jumătatea valorilor din luna mai 1993. Astfel, scăderi cuprinse între 30 și 50 de procente sînt evidențiate la producția fizică industrială a următoarelor produse: uleiuri comestibile, de la 4.852 tone în mai, la 2.805 tone în luna iunie; margarină, de la 886 tone la 452 tone; carne tăiată, de la 2.770 tone la 1.688 tone, și la preparate din carne, de la 521 tone la 315 tone. Referitor la aceste ultime produse, este interesant de semnalat faptul că și în agricultură s-au semnalat scăderi importante ale efectivelor de animale, conform acelorași surse de informare. Cea mai importantă scădere se înregistrează la totalul de ovine, de la aproape 41 de mii în luna mai, la aproximativ 36 de mii în luna iunie.

Datele statistice referitoare la veniturile salariale medii, corespund lunii mai a acestui an. Față de luna aprilie se poate observa o creștere importantă a acestora pe total economie, respectiv de la 38.319 lei la 51.034 lei în luna mai. În industrie, creșterea este de la aproape 40 de mii lei la 51.744 lei, în construcții de la 41.780 lei la 53.623 lei, în agricultură de la 34.359 lei la 43.649 lei, iar în transporturi de la 45.396 lei la 54.874 lei în luna iunie.

Rămîne totuși neclară situația șomerilor înregistrați în județul Iași, care sînt de 50.652 de persoane la data de 14 iunie a.c., față de 51.375 înregistrați în data de 17 mai a.c. Din informațiile pe care le avem în această perioadă nu s-au făcut angajări în nici una dintre societățile comerciale din județ, astfel încît să poată fi absorbită o cantitate atît de mare de personal.

Alin TOCAN

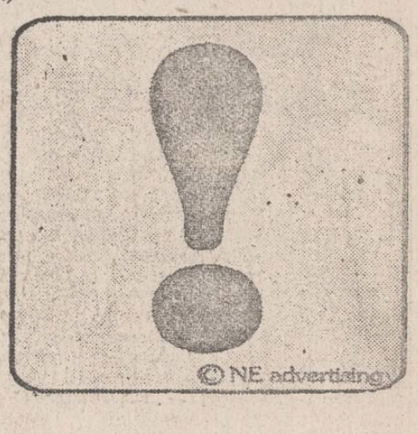

În urma vizitei președintelui Mircea Snegur la București

Tratatul de "fraternitate și integrare" al Moldovei cu România s-a transformat subit într-unul "de prietenie și colaborare"

Sîmbătă, președintele Republicii Moldova, Mircea Snegur, a efectuat o vizită de o zi la București, la invitația președintelui Ion Iliescu. Mircea Snegur a avut două runde de convorbiri cu președintele Iliescu, întîlnindu-se și cu liderii celor două Camere ale Parlamentului, Oliviu Gherman și Adrian Năstase. La conferința de presă comună, cei doi președinți au reafirmat importanța accelerării procesului de integrare economică și spirituală a celor două țări. Anterior, președintele Snegur declarase Agenției Reuter că vizita sa are drept scop intensificarea demersurilor în vederea semnării Tratatului de prietenie și cooperare între Republica Moldova și România. Snegur s-a pronunțat pentru crearea de noi societăți mixte și pentru formarea unor zone ale liberului schimb de-a lungul Prutului. Tratatul de cooperare și prietenie, conform agenției Reuter, ar urma să fie semnat de președinții Iliescu și Snegur în luna septembrie. După o întrerupere de un an - ultima întîlnire între Președinții Snegur și Iliescu a avut loc la Huși, în august 1992 - s-a abordat din nou problema Tratatului dintre România și Republica Moldova. Dacă pe parcursul ultimului an Tratatul era denumit "de fraternitate și integrare", la conferința comună de presă s-a amintit despre unul "de prietenie și colaborare".

Problemele abordate de președinții Iliescu și Snegur s-au focalizat pe aspectele economice. Moldova intenționează să deschidă un port la Dunăre, fie cu ajutorul României, fie cu susținere financiară internațională. În fața Moldovei stau două căi de integrare economică: fie din nou în CSI, fie în organismele europene. Oficialitățile de la Chișinău înclină spre a doua variantă, președintele Snegur căutînd în președintele Iliescu un susținător al cauzei moldovene în organismele internaționale.

În privința soluționării situației din Transnistria și pentru retragerea Armatei a 14-a a Rusiei din zonă, președintele Mircea Snegur a precizat că Rusia blochează negocierile. Mecanismul cvadripartit compus din România, Moldova, Rusia și Ucraina funcționează fără Rusia, deși se ridică mari semne de întrebare că Rusia ar renunța de bunăvoie la zona strategică din Transnistria. Vizita în România a președintelui Mircea Snegur a fost solicitată de Chișinău, conform unor surse de la Chișinău.

România preferă să nu dea o dimensiune politică relațiilor româno-moldovene, pentru a nu deranja Moscova. În același timp, România este deschisă unei colaborări economice, trenînd la nesfîrșit chestiunea Unirii.

Tratatul de "colaborare și prietenie" va contura mai exact gradul de apropiere politică la care s-a ajuns.

Adrian OCHEAN

300 de refugiați din Transnistria primesc garsoniere la Chișinău

Celor 300 de refugiați din Transnistria, care nu se pot întoarce la baștină pe motiv că sunt persecutați de autoritățile autoproclamatei republici nistrene, parte dintre ei fiind și participanți la operațiunile militare din vara anului trecut, li se vor repartiza pînă la 1 august curent 220 de garsoniere în Chișinău și apartamente la Cornești, Basarabeasca și Nisporeni, a arătat Tudor Nirean, președintele grupului de lucru al Comisiei pentru lichidarea urmărilor conflictului militar din Transnistria, solicitat de reporterul agenției BASA-Press. "În prezent, grupul de lucru examinează necesitățile în spațiul locativ ale refugiaților, rîndurile cărora din păcate, le completează noi și noi persoane care părăsesc localitățile din stînga Nistrului" a menționat sursa citată Ștefan Urîtu, președintele Comitetului Helsinki din Moldova pentru Drepturile Omului, a calificat în cadrul ședinței grupului de lucru drept insuficiente și nesatisfăcătoare măsurile de protecție a refugiaților din Transnistria. Potrivit unor surse apropiate guvernului de la Chișinău, de la 1 august curent urmează a fi suspendată finanțarea cazării refugiaților în hotelurile din Chișinău. *(BASA)*

"Așa-zisa republică nistreană este o enclavă comunistă"

■ e de părere Nestor Rateș, comentatorul politic al "Europei Libere", după o călătorie în Transnistria

În Programul politic difuzat sîmbătă de postul de radio "Europa liberă", directorul asistent al postului, Mircea Carp, a purtat o discuție cu Nestor Rateș, aflat pentru o săptămînă în Republica Moldova, despre relațiile americano-moldovene și perspectiva lor. Nestor Rateș a remarcat în Republica Moldova o situație economică extrem de grea, care ar putea produce convulsiuni sociale. Nestor Rateș a amintit că președintele Snegur s-a adresat populației miercuri seara, într-o alocuțiune radiotelevizată. "Evenimentele capătă un caracter dramatic", a precizat președintele Snegur, amintind de ramuri ale economiei naționale în stare de faliment, hiperinflație. Președintele Snegur a amintit că potențialul economic dintre România și Moldova rămîne nevalorificat. Nestor Rateș a descris orașul Chișinău ca o zonă unde predomină sărăcia. Chișinăul mi s-a părut un oraș trist, în care semnele tranziției spre o economie de piață sînt aproape inexistente. Chișinăul e un oraș fără apă caldă, n-o găsești nici la hotelurile de lux, dar viața, comportamentele între oameni par a nu fi evoluat prea mult dincolo de barierele nu demult apuse" a precizat Nestor Rateș. Despre călătoria sa la Tiraspol, comentatorul politic al "Europei libere" a consemnat: "A fost un voiaj înapoi în timp. Așa-zisa republică nistreană este o enclavă comunistă: statuia lui Lenin, portretele lui Lenin în birouri, lozinci comuniste pe pereți. Totul e ca în vremurile trecute. În raport cu ce vezi la Tiraspol, Chișinăul pare avansat în procesul de tranziție față de Transnistria, iar Bucureștiul pare de-a dreptul în capitalism".

Despre acordarea clauzei națiunii celei mai favorizate Moldovei de către SUA, explicațiile sînt următoarele: "Un interes major al Americii este să existe o centură de stabilitate la periferia fostei Uniuni Sovietice".

Despre o posibilă reunificare a Moldovei cu România, poziția SUA, prezentată de Nestor Rateș, este următoarea: "Oficial, Statele Unite tratează Moldova ca un stat independent. Dacă în viitor moldovenii vor decide în mod liber, în consens cu vecinii lor, să se alăture României, America va recunoaște voința moldovenilor". *(NEP)*

Pseudo-note de călătorie

Hoții de buzunare din România sînt tari și la Paris

■ *unul dintre aceștia a subtilizat într-o singură seară 32 de portofele*

Paris. Noapte. Punctul culminant al distracțiilor - Bulevardele Montparnasse, Saint-Denis, Philippe D'Auguste, lumini multicolore, cabarete, parcuri de distracții, circuri, cazinouri, restaurante, sexy-shop-uri. Autocare burdușite cu turiști străini, cupluri de îndrăgostiți, trecători grăbiți să observe toate aceste plăceri, prostituate și, de ce nu, hoți de buzunare. Locuri în care diferența dintre zi și noapte este insesizabilă.

În această atmosferă a "aterizat" în ianuarie, anul curent, Bogdan Damean, în vîrstă de 22 ani, de undeva din părțile Sucevei, singur la părinți și cu o situație materială de invidiat, tînărul nu a putut, totuși, să reziste mirajului Occidentului. A ajuns ilegal în Germania, s-a predat autorităților, care l-au internat într-un lagăr de emigranți, în Dusseldorf. Aici l-a cunoscut pe Fasolă, proaspăt ieșit din închisoare, după executarea unei pedepse de 9 ani. Acesta, expert în furturile de buzunare, l-a convins că numai în Franța pot da "lovitura".

Într-o zi geroasă de ianuarie, cei doi coborau din trenul care lega orașul german Karlsruhe de Paris, în Gara de Est. Cu cîteva mărci în buzunar și cu gerul în oase, au încercat să găsească Centrul de predare a emigranților din cadrul Croix Rouge, însă fără nici un rezultat. Au dormit cîteva nopți în trisi, pînă cînd niște români, întîlniți întîmplător, i-au îndrumat spre adresa căutată. Aici s-au lovit de altă problemă: nu se mai primeau emigranți români. Totuși, pentru 200 de franci și o sticlă de whisky, translatorul de limbă română le-a rezolvat problema. Au primit cartea verde de ședere și au fost îndrumați spre o cantină a săracilor. Ca loc de dormit li s-a sugerat un azil de noapte plin cu cerșetori, bețivi, drogați și hoți, un loc mizerabil chiar și pentru ei.

După două zile, Fasolă a concluzionat hotărît: "Frate, aici nu putem să trăim fără să băgăm mîna". Au urcat împreună în metrou și au mers două stații. Cînd au coborît, Fasolă i-a arătat patru portmonee "Am rămas perplex. Cu toate că am stat lîngă el și știam care-i este scopul, nu am văzut nimic. Un doctor chirurg, îmi spunea Fasolă, anesteziază organismul pentru a-l opera. Hoțul operează pe viu. Asta este adevărata artă!"

Au început să lucreze în echipă. Fasolă sustrăgea portmoneele și le "plasa" lui B.D., care se făcea nevăzut în mulțime. De la niște colegi de meserie au aflat despre hotelul "Liberté". A doua zi erau instalați într-o cameră decentă din acest hotel, în care locuiau peste o sută de români care aveau diferite îndeletniciri: șutitori (hoți de buzunare), șpringari (spărgători), traficanți etc. Contra 132 de franci pe noapte aveau asigurat un loc de odihnă liniștit.

Fasolă și B.D. "cîștigau" în jur de 2000-3000 franci zilnic, însă aceștia erau cheltuiți în nesfîrșite beții. Au auzit că mult mai mult se cîștigă noaptea, cînd marile bulevarde erau pline de turiști. Și-au schimbat orarul: ziua dormeau și noaptea "munceau". Cele mai "bune" locuri erau aglomerațiile din liftul turnului Eiffel și, paraxodal, cozile la vată de zahăr. Există și o vorbă printre hoții de buzunare: "Străinii la coadă și hoții la treabă". Într-o seară, Fasolă a făcut un concurs cu încă trei frați. A pierdut. Ceilalți au "produs" 37 de portmonee, împreună, în timp ce el singur a reușit să adune "numai" 32. Cei doi au început să trăiască pe picior mare, însă bețiile repetate îi făceau să nu poată agonisi nici un ban. Celebre erau chefurile încinse la un bar aflat la nici 200 de metri de Biserica Ortodoxă Română din Paris. Duminica, la acest bar se adunau toți hoții români din Paris și încingeau adevărate orgii bahice.

Cu poliția nu au avut probleme decît o singură dată, cînd Fasolă, beat criță, a încercat să fure din metrou portmoneul unui "centaur" (turist străin). Cu toate că abia se ținea pe picioare, l-a scotocit pe străin fără ca acesta să-și dea seama. Pînă la urmă a găsit un portmoneu într-un buzunar de la piept și l-a băgat în propriul buzunar. O femeie a observat în ultimul moment manevra și a avertizat discret doi polițiști aflați puțin mai încolo. La coborîre, aceștia l-au umflat pe cei doi, ducîndu-i la primul post. Aici, cel interogat a fost B.D., care s-a ales și cu cîteva picioare în dos. L-au percheziționat și nu au dat de nimic compromițător. Cînd au început să-l percheziționeze pe Fasolă, cei doi au înlemnit. Polițiștii au găsit portmoneul care, de fapt, nu era altceva decît un bloc-notes nou-nouț. "Inculpații" au răsuflat ușurați: probabil că străinul avea buzunar dublu la piept. Au fost eliberați în scurt timp, din lipsă de probe. Într-o seară, un "coleg" a făcut rost de două permise de intrare într-un cazinou. El și Fasolă și-au umplut buzunarele cu jetoane în valoare de 1000 pînă la 5000 de franci. A doua noapte și-au cheltuit banii pe băutură pînă la ultimul șfanț.

După o aventură de aproape o lună de zile, B.D. l-a părăsit pe prietenul lui Fasolă, întorcîndu-se așa cum a plecat. A revenit în Germania cu cîțiva bani în buzunar, în podul aceluiași tren. A preferat cele 500 de mărci acordate lunar de către statul german emigranților străini.

Însă, în scurt timp a fost repatriat. Fără bani, cu visele spulberate. Doar cu amintiri demne de un roman de aventuri povestite la un pahar de bere prietenilor apropiați.

"Măcar de te-ai fi fotografiat lîngă turnul Eiffel, să te vedem și noi", spun cu părere de rău amicii.

"De ce să mă fotografiez într-un loc care poate că îmi amintește de foame și frig? O să mă fotografiez altă dată, cînd o să am buzunarul atîta", le zice B.D., făcînd un gest amplu deasupra buzunarului hainei.

Doru MACOVEI

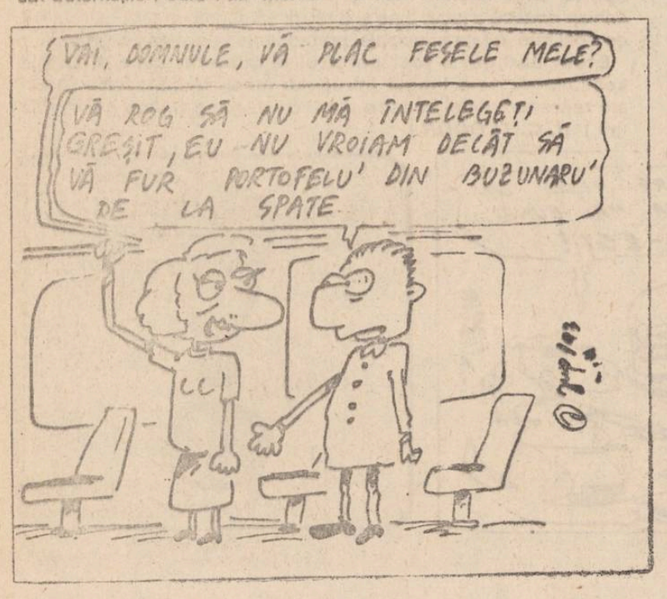

Conferință de presă la Camera de Comerț

Emiratele Arabe Unite cumpără produse ale S.C. "Nicolina" Iași

Sîmbătă, 17 iulie 1993, la Camera de Comerț și Industrie Iași a avut loc o conferință de presă în care au fost prezentate rezultatele vizitei făcute în Emiratele Arabe Unite de o delegație a unor oameni de afaceri ieșeni. Din cele 9 firme care și-au trimis reprezentanții, 7 au fost cu capital de stat, din următoarele domenii: construcții de mașini, construcții civile și industriale, industrializarea cărnii, panificație și energetică. Conform afirmațiilor vicepreședintelui C.C.I., Eduard Costin, rezultatele obținute sînt apreciate ca pozitive, în special datorită faptului că au fost contractate lucrări în această zonă. Concret, este vorba de contractarea unor lucrări de înlocuire a rețelei de canalizare a orașului Ajman, ceea ce oferă un front de lucru pentru firma FORTUS S.A., solicitată să execute țevile folosite. Drept urmare, va fi creată o societate mixtă, româno-arabă, în care partea română va asigura tehnologia, iar partea arabă va veni cu resursele financiare. Totodată, au fost obținute cu acest prilej trei oferte de cumpărare a produselor societății Nicolina și desfacerea produselor firmelor Tamaz-Frigocarne și Pangran.

În legătură cu desfășurarea activității în zona economică liberă Jebel Ali, din EAU, un obiectiv important îl constituie pentru partea română înființarea unei întreprinderi de construcții metalice, aici.

Celelalte două subiecte ale conferinței de presă s-au referit la expoziția "Zilele României" de la Harkov și la acțiunea ce s-a desfășurat la Stockholm, între 19 și 23 iunie, al cărei scop a fost obținerea unei linii de creditare de 10 milioane de dolari, cu rambursarea într-o perioadă de 2 ani. *(Alin TOCAN)*.

Cît costă un concediu pe litoral?

Un concediu de 6 zile pe litoral, asigurat prin agenția de turism "Magellan", din București, costă în luna august la Mamaia (hotel "Select" și hotel "Ovidiu") 42.876 lei pentru pensiune completă, 34.236 lei - semipensiune și 23.868 lei - cazare și mic dejun. La hotel "Unirea", un sejur de 6 zile, în luna august, costă 33.744 lei - pensiune completă, 26.064 lei - semipensiune și 16.848 lei - cazare și mic dejun. În celelalte stațiuni de pe litoral, agenția de turism "Magellan" asigură doar cazarea. La Neptun, cazarea timp de 7 zile, la hotel "Muntenia" costă 14.280 lei în luna august și 10.000 lei în luna septembrie. Agenția de turism Carpyram Ltd., situată la Calea Victoriei nr. 63-69, asigură sejururi de 8 zile în luna august la Mamaia (hotel "Minerva" și hotel "Mercur"), cu pensiune completă, contra sumei de 34.000 lei. În stațiunea Neptun, un sejur de 8 zile în luna august, la hotelurile "Caraiman", "Sulina" și "Transilvania" costă 29.000 lei, iar masa se plătește cu 2.000 lei/zi, contra unor bonuri valorice.

Ținînd cu dinții de contractul cu "Forum Maritime"

PETROMINUL și-a îndepărtat alți posibili parteneri și se găsește într-o situație disperată

■ afirmă deputatul liberal Raymond Luca, membru în Comisia parlamentară care a cerut renegocierea contractului

Armatorul grec Stelios Katounis a plecat din România fără a ajunge la un acord privind renegocierea contractului prin care firma sa, FORUM MARITIME, a cumpărat 51 % din acțiunile firmei PETROMIN, care include flota de petroliere și mineraliere a țării. Despre contractul încheiat cu armatorul grec și despre viitorul florei românești, postul de radio BBC a solicitat amănunte deputatului liberal Raymond Luca, membru în Comisia parlamentară care ceruse renegocierea contractului. Domnul Raymond Luca a declarat: "În momentul de față, în aceste negocieri există un impas. Acest impas este rezultatul dorinței părții grecești de a deveni deținătoare a 51 % din acțiunile firmei, indiferent de capitalul pe care îl pune în joc. Contractul este foarte dubios. Deocamdată, domnul Katounis nu este încă posesorul certificatului de proprietar. El a primit doar o adeverință din partea Agenției Române de Dezvoltare care a recomandat renegocierea acestui contract". Deputatul Raymond Luca a apreciat în dialogul BBC că guvernul ar trebui să aibă un cuvînt de spus în privința contractului cu firma grecească, deoarece este vorba de "un interes major al economiei naționale". Domnul Raymond Luca a precizat că încheierea contractului cu firma grecească a îndepărtat alți posibili parteneri: "PETROMINul și-a prejudiciat alte contracte și se găsește într-o situație deosebit de critică. PETROMIN a reziliat un contract cu o altă societate grecească, HERMES BALKAN. Această societate prevăzuse o clauză în contract, prin care vînzarea de acțiuni trebuie notificată de Consiliul de Administrație al societății mixte. HERMES BALKAN se retrage din societatea mixtă. Retragerea din societate duce la plata a 112 milioane dolari credite, pentru cele zece nave pe care le avea în respectiva societate mixtă. Plata unei asemenea sume este practic imposibilă". *(NEP)*

"Miss Muntele Găina"

Sîmbătă 17 și duminică 18 iulie s-a desfășurat Tîrgul fetelor de pe Muntele Găina, tradițională sărbătoare populară anuală a locuitorilor Munților Apuseni, atestată documentar pentru prima dată în 1816. Organizatorii - conducerile județelor Alba, Hunedoara, Arad, Cluj și Bihor - au pregătit, pe lîngă obișnuitele spectacole ale formațiilor folclorice și tîrgul propriu-zis, o premieră absolută la sărbătoarea de pe Muntele Găina: un concurs pentru alegerea unei Miss. *(Mediafax)*

În România, lumea este avidă după noutăți muzicale

"Cu o investiție de circa 40 milioane în 1990, am creat studioul de înregistrări muzicale Lino, unde preluăm sub formă de înregistrări majoritatea apariților în domeniu, pe piața mondială. Principala sursă de noutăți o constituie firma italiană Roberto & SNC. Ca orice studio modern de înregistrări, pe viitor dorim să extindem activitatea printr-o nouă investiție, care să dea posibilitatea producerii directe în România a acestor tipuri de casete, astfel încît prețul acestora să fie mai mic decît în prezent (649 lei, TVA inclusă), iar o casetă "adusă din afară" costă circa 800 lei", a relatat unui reporter Mediafax doamna Nicoleta Cristea, patron Lino Studio. Piața românească în domeniu, a mai precizat sursa, este avidă după noutăți muzicale, acest lucru reieșind și din cifra de afaceri a firmei Lino pe anul trecut, care "a fost cu nouă zerouri". *(Mediafax)*

În negocierile cu FMI guvernul Văcăroiu merge pe un teren alunecos

Despre desfășurarea negocierilor și rezultatele lor cu FMI, postul de radio BBC a cerut precizări economistului Daniel Dăianu, angajat la Banca Națională a României: "Noi negociem în continuare și sper, finalmente, să ajungem la o înțelegere. Probleme mari sînt legate de dimensiunea deficitului bugetar și de modalitățile de finanțare a acestui deficit.

Sînt progrese notabile în toate domeniile, inclusiv în politica cursului de schimb. Sînt progrese notabile în toate domeniile. Aș vrea să înșăr o teamă legată de deznodămînt". Cele trei direcții pentru care s-au întrerupt negocierile cu Bulgaria ale Fondului Monetar Internațional au fost: introducerea taxei pe valoarea adăugată, introducerea unei legi a falimentului și accelerarea privatizării. Prima condiție a fost îndeplinită de România, de la 1 iulie introducîndu-se TVA. Despre celelalte două cerințe, economistul Daniel Dăianu a spus: "În negocierile cu Fondul Monetar Internațional, problema privatizării nu este o chestiune de sine stătătoare. Ea începe în căciula cea mare a programului de restructurare. Legea falimentului se include într-un program de stabilizare macroeconomică. Contează ca reforma la nivel microeconomic, al întreprinderii, să pornească în mod serios. Guvernul Văcăroiu merge pe un teren destul de alunecos. Sînt o sumedenie de variabile pe care nu le controlăm. Urmează ca la finele săptămînii să ajungem la o înțelegere de principiu cu Fondul Monetar Internațional" a încheiat economistul Daniel Dăianu. *(NEP)*

Notă

Biroul de presă al PNL Iași face cuvenitele rectificări în conținutul textului COMUNICAT apărut în "Monitorul" nr. 165, de sîmbătă, 17 iulie 1993:

- în loc de "mișcarea extremistă" se va citi "mișcările extremiste"; în penultimul paragraf se va înlocui "neglijarea" cu "neglijează" și "primul" cu "primele".

Erorile survenite sînt datorate unei dactilografieri (sau tipăriri) inexacte.

Mulțumim redacției pentru solicitudine.

Șef Birou de Presă
Iulian LUCA

S. C.
"STANDARD COMERCIAL MOLDAVIA"
S.R.L., Iași
cu sediul în Str. Bradului nr. 5
vinde
mobila din stoc la prețuri care au rămas neschimbate în urma aplicării T.V.A.
Vă așteptăm!

Cum se calculează salariile după noul sistem de impozitare

Începînd cu 1 iulie, conform Legii nr. 35/1993 pentru modificarea și completarea Legii nr. 32/1991, impozitul pe salarii se calculează, atît pentru persoanele cu copii, cît și pentru cele fără copii, asupra venitului lunar obținut în luna anterioară, după cum urmează:

Venitul lunar impozabil (lei) - Impozitul lunar (lei)

17.201-29.100 - 2.686 +20% pentru ce depășește 17.200; 29.101- 40.500 - 5.066+21% pentru ce depășește 29.100; 40.501-57.600 - 7.460+22% pentru ce depășește 40.500; 57.601-86.400 - 11.222+25% pentru ce depășește 57.600; 86.401-115.400 18.422 +28% pentru ce depășește 86.400; 115.401-144.200 - 26.542+32% pentru ce depășește 115.400; 144.201-165.100 - 35.758+36% pentru ce depășește 144.200; peste 165.100 - 43.282+40% pentru ce depășește 165.100

Contribuția de 1 % pentru fondul de șomaj se calculează asupra salariului de bază, iar contribuția de 3 % pentru pensia suplimentară se aplică asupra salariului de bază, inclusiv sporul de vechime corespunzător.

Mihaela BREZEANU

Administrația S.C. TEROM a stabilit grila de apreciere în vederea concedierilor

■ *sindicatul consideră că aplicarea acestor criterii va provoca perturbarea activității în întreprindere*

Situația societății TEROM S.A. este, în continuare, dominată de incertitudine, a declarat liderul sindical, Aurel Livinț. În opinia sa, sindicatul urmărește stoparea valului de concedieri care se preconizează în viitorul apropiat la TEROM, sau, pe cît posibil, atenuarea efectelor sociale pe care acesta le poate genera.

Conform informațiilor furnizate de dl. Aurel Livinț, administrația societății a întocmit o grilă de criterii de departajare a salariaților, în vederea disponibilizării. Această grilă vizează pregătirea profesională a angajaților și este structurată pe 8 capitole, pe baza cărora se va alcătui un punctaj. Această grilă de departajare, care presupune, după cum apreciază liderul sindical, întocmirea de punctaje și clasamente lunare, ar putea determina o stare de tensiune foarte accentuată în rîndul salariaților, care, la rîndul ei, poate provoca perturbarea activității în întreprindere.

Din acest motiv, sindicatul consideră că, cel puțin deocamdată, aceasta nu este cea mai bună soluție. Pentru început, sindicatul dorește punerea în discuție a celor cinci articole din contractul colectiv de muncă, articole care punctează primele criterii de disponibilizare. Acestea prevăd ca persoanele care intră în categoria celor vizați pentru concediere, într-o primă etapă, sînt cele care cumulează pensia cu salariul sau care cumulează două sau mai multe funcții, cei care îndeplinesc condițiile de pensionare la cererea unității sau la cererea lor și persoanele ale căror venituri de bază provin din afara societății. În ultimă instanță, conform contractului colectiv de muncă, va fi luat în considerare criteriul competenței profesionale și atașamentul față de societate. Din declarația d-lui Aurel Livinț rezultă că sindicatul dorește respectarea acestor criterii și, dacă după aceasta va mai fi necesar, luarea în discuție a grilei propuse de către administrație.

Mihaela BREZEANU

Primarul Chișinăului a venit la Iași

După o întîrziere de aproape două ore, față de ora programată, dl. Nicolae Costin, primarul general al Chișinăului, a fost oaspetele municipiului Iași. Întîrzierea domnului Costin s-a datorat faptului că, înainte de a porni spre Iași, el a fost să-l conducă la aeroport pe președintele Mircea Snegur, care a plecat spre București. Primarul general al Chișinăului a venit însoțit de soția sa, Iuliana, împreună cu care va petrece cîteva zile de concediu în România.

Ieri, oaspetele de la Chișinău a fost primit la Consiliul Județean de domnii Lucian Flaișer și Petre Dascăl, vicepreședinți ai Consiliului Județean, Alexandru Anghel, subprefect.

La primire au participat alte persoane oficiale din conducerea județului și a Primăriei municipiului, de la filiala locală a Fundației "Mihai Viteazul".

Conducerea Consiliului Județean a oferit apoi un dineu în cinstea oaspetelui de la Chișinău, la hotelul "Moldova".

H. Dumitru

A treia ediție a Academiei Internaționale de vară la Iași

Anul acesta: o participare cu totul excepțională

■ *personalități științifice din Austria, Belgia, Germania și Spania*

Începînd de azi, 19 iulie, pe durata a două săptămîni, orașul nostru va fi gazda celei de a treia ediții a Academiei Internaționale de vară. Lucrările au fost împărțite pe două secțiuni și se vor desfășura atît la Institutul Agronomic "Ion Ionescu de la Brad" cît și la Spitalul Clinic de copii "Sf. Maria". În prima săptămînă, manifestările științifice vor avea loc la Institutul Agronomic, fiind incluse cursuri și prezentări de lucrări din domeniul medicinei, psihologiei, teoriei educației. Cursurile vor fi susținute de personalități de renume din Austria, Germania, Belgia, Spania și România. În cea de a doua săptămînă, la Spitalul de copii "Sf. Maria" se vor desfășura cursuri practice referitoare la diagnosticul precoce al handicapului la copil, pictură, colorterapie, modelaj, euritmie, meloterapie, confecționarea jucăriilor în scop terapeutic, jocuri pentru copii, precum și noțiuni de îngrijire a sugarului și a copilului mic.

Inițiatorii acestor manifestări științifice sînt organizația austriacă "Fur die Kinder Rumaniens" și organizația ieșeană "Pentru copiii români".

Mihaela CĂNĂNĂU

Taximetriștii au început să-și afișeze vizibil prețurile practicate

În urma articolelor "Taximetriștii sînt obligați să afișeze vizibil prețul pe care-l practică" și "Unii taximetriști folosesc «tariful de noapte» pentru curse în timpul zilei" publicate săptămîna trecută în cotidianul nostru, în oraș au început să apară taxiuri la care tariful practicat este afișat la loc vizibil , într-un colț al parbrizului sau al ușii laterale. Reamintim cititorilor că activitatea de taximetrie reprezintă o prestare de servicii către populație și, conform legilor în vigoare, tarifele practicate pentru această activitate trebuie afișate "în mod vizibil și ușor de citit".

Acest lucru este necesar pentru a putea realiza o protecție reală a călătorilor, deoarece, la momentul actual, tarifele pe kilometru diferă foarte mult de la un taxi la altul. Astfel, tariful minim practicat este de 125 lei/km (timp de zi), iar cel maxim de 250 lei/km (timp de zi), conform datelor furnizate de Inspectoratul Județean de Metrologie Iași, unde se verifică și etalonează aparatele de taxat.

În stațiile de taxi staționează deseori cîte 10-15 taxiuri. Tarifele nefiind afișate astfel încît să poată fi citite din afara mașinii, călătorul nu are posibilitatea de a alege mașina convenabilă, așa cum ar fi normal.

Se mai pot ivi și aspecte neplăcute. De exemplu, călătorind într-o zi pe o anumită distanță cu un taxi care practică tariful minim, de 125 lei/km, călătorul știe că are de plătit, să zicem, 1.000 de lei, iar a doua zi, călătorind pe aceeași distanță cu un taxi care practică tariful de 250 lei/km, va trebui să plătească 2.000 de lei. Tarifele nefiind afișate, vor rezulta în mod sigur discuții și chiar altercații.

De aceste prevederi legale vor profita în primul rînd taximetriștii și firmele de profil care practică prețurile cele mai scăzute, afișarea fiind astfel cea mai bună reclamă.

În urma discuțiilor avute pe marginea acestor aspecte cu organe de specialitate din cadrul Gărzii Financiare, Direcției Finanțelor Publice-Prețuri și protecția concurenței, Oficiului Județean pentru protecția consumatorilor, s-a ajuns la concluzia unanimă că și taximetriștii trebuie să respecte legile în vigoare privind protecția consumatorilor, și că trebuie să-și afișeze tarifele practicate într-un loc vizibil din afara mașinii. Organele mai sus citate țin să avertizeze taximetriștii particulari și firmele de profil că amenzile prevăzute pentru nerespectarea acestor prevederi legale sînt suficient de "consistente" și că se va trece în curînd la aplicarea lor.

Cristian DUNAR

Neregulile de la "Central Juice" au fost confirmate de Direcția Finanțelor Publice, dar infirmate de Primărie

În ziarul "Monitorul" de joia trecută, am prezentat unele dintre neregulile care se petrec la S.C. "Central Juice" din strada V. Alecsandri. Fostul cenzor Vasile Petreseniuc a reclamat primarului Constantin Simirad și conducerii Direcției Generale a Finanțelor Publice și Controlului Financiar de Stat Iași unele ilegalități ale directorului și ale consiliului de administrație de la "Central Juice". Din banii societății s-au cumpărat trei televizoare color, care au fost vîndute apoi cu piața în rate, cu o dobîndă modică de 2 la sută, unor salariați. Tînăra Iulia Cornescu a fost angajată anul trecut în funcția de contabil șef fără a îndeplini condițiile de studii și vechime prevăzute de lege. Inginera Aneta Mihai, directorul societății, și-a fixat un salariu tarifar de 135.000 de lei, "salariu de ministru, total nejustificat de volumul de activitate al societății, de complexitatea și numărul de salariați (în medie 25 de persoane), cu o activitate semi-sezonieră". În replică, ing. Aneta Mihai susținea că televizoarele s-au cumpărat legal, cu aprobarea consiliului de administrație, pentru a veni în sprijinul salariaților, care, altfel, nu au reușit să și le procure fiind foarte scumpe. Și acuza la rîndu-i, pe cenzorul V. Petreseniuc de diferite presiuni și abuzuri.

În lipsa Nataliei Haba, șeful corpului de control comercial, internată în spital după efectuarea verificărilor le "Central Juice", rezultatele controlului ne-au fost prezentate de inspectorul comercial Constantin Chiriac, participant la verificări. Dumnealui susține că acțiunea de cumpărare a televizoarelor a pornit din rîndul personalului, care a cerut să i se facă unele înlesniri și a fost aprobată de consiliul de administrație și consiliul împuterniciților mandatați ai statului. Cu excepția unei muncitoare, Adela Dumitrescu, ceilalți și-au achitat deja contravaloarea televizoarelor cumpărate cu plata în rate. "Cred că e un lucru bun că au fost ajutați salariații. Unde nu ni se fac și nouă, celor de la Primărie, asemenea înlesniri?", ne-a precizat dumnealui. Referatul întocmit de șeful serviciului salarizare, resurse uman și gestiune, Ioan Diac, din cadrul D.G.F.P.C.F.S. Iași, în urma verificărilor efectuate, evidențiază însă nu mai puțin de șase încălcări flagrante ale prevederilor Legii nr.31/1990. În plus, se specifică în referatul respectiv, "nedepunerea garanției de către cenzorul Petreseniuc Vasile a fost un pretext judicios ales de administrator pentru a înlătura un cenzor incomod. De altfel, și ceilalți doi membri ai comisiei de cenzori au depus prima rată de garanții cu puțin înainte sau după ședința CIMS din 11 iunie 1993".

Concluzia generală a referatului este că "hotărîrea luată de cei 2 membri CIMS este lovită de nulitate, necorespunzînd cerințelor legii".

În final, facem și noi cîteva sublinieri. Ambele rapoarte încearcă să ocolească abil fondul problemei și să dea dreptate uneia sau alteia dintre părțile implicate în acest conflict. Primul încearcă să convingă că la S.C. "Central Juice" toate lucrurile se petrec în limita legalității. Aceasta pentru că între cei puși să reprezinte interesele capitalului de stat la această societate se află Beatrice Apostol, inspector în cadrul Corpului de Control comercial al Primăriei. Al doilea, făcînd apel mereu la prevederile Legii nr.31/1990, încearcă să pună în evidență doar calitatea cenzorului V. Petreseniuc. La "Central Juice" s-au petrecut și se petrec încă destule ilegalități; cineva trebuie să aibă curajul să le taumi de coarne și să le evidențieze, fără părtinire. Nimeni, nici director, nici cenzor, nici împuternicit al statului, nu are dreptul să decidă folosirea banilor statului în alte scopuri decît cele prevăzute de lege.

Dumitru HARIGA

În bazar

Multe din produsele vîndute de basarabeni sînt mult mai scumpe decît în magazine

Datorită inflației galopante, care se manifestă în statele componente ale fostei Uniuni Sovietice, este posibil ca, în curînd, comerțul cu produse fabricate în aceste state să nu mai fie profitabil pentru "turiștii" de peste Prut. În ultimele două luni s-a observat o dublare a prețurilor în bazarul de pe strada Elena Doamna, astfel încît multe produse au ajuns să fie mai ieftine în magazine decît în bazar. Există oameni care își fac cumpărăturile din bazar, în virtutea inerției, crezînd că prețurile sînt mai mici, dar aceasta a fost valabil în trecut, acum prețurile fiind comparabile sau mai mari decît cele din comerț.

Prezentăm comparativ prețurile din bazar pentru unele produse, așa cum au fost ele acum două luni și în prezent: adidași bărbătești: 2400 lei/pereche - 4000 lei/pereche; tenișI: 800 lei/pereche - 1800 lei/pereche; sandale piele (damă): 800 lei/pereche - 1800 lei/pereche; sandale piele bărbătești: 1000 lei/pereche - 2500 lei/pereche; rachete badminton: 2000 lei/pereche - 3500 lei/pereche; lansete telescopice (4,1 m): 2000 lei/bucată - 5000 lei/bucată; mulinete "Delfin": 1500 lei/bucată - 3000 lei/bucată; casetofon mono "Electronika": 14.000 lei/bucată - 19.000 lei/bucată; cașcaval afumat: 700 lei/kg - 1400 lei/kg; vodcă (1/2 l): 500 lei - 900 lei.

Dan FODOR

În urma etapei a II-a a CONCURSULUI pentru angajare de reporteri și redactori, au fost admiși următorii candidați:

1. *Viviana Bălângă*
2. *Corneliu-Mihai Butnaru*
3. *Ofelia-Gabriela Bocancea*
4. *Adrian Dragomirescu*
5. *Anca-Rodica Dumitrescu*
6. *Petru Fuciuc*
7. *Mihai Galan*
8. *Cristina Leca*
9. *Cristian Medeleanu*
10. *Florin Murărescu*
11. *Nectar Petercă*
12. *Dan-Cătălin Răus*

Cei menționați în această listă sînt rugați să se prezinte la secretariatul redacției "Monitorului" (str. Smîrdan nr.5), după cum urmează:

Seria I: **Viviana Bălângă** (luni, 19 iulie, ora 15,00); **Corneliu-Mihai Butnaru** (luni, 19 iulie, ora 15,30); **Ofelia-Gabriela Bocancea** (luni, 19 iulie, ora 16,00); **Adrian Dragomirescu** (luni, 19 iulie, ora 16,30); **Anca-Rodica Dumitrescu** (luni, 19 iulie, ora 17,00); **Petru Fuciuc** (luni, 19 iulie, ora 17,30).

Seria a II-a: **Mihai Galan** (marți, 20 iulie, ora 15,00); **Cristina Leca** (marți, 20 iulie, ora 15,30); **Cristian Medeleanu** (marți, 20 iulie, ora 16,00); **Florin Murărescu**, marți, 20 iulie, ora 16,30); **Nectar Petercă** (marți, 20 iulie, ora 17,00); **Dan-Cătălin Răus** (marți, 20 iulie, ora 17,30).

Prezența candidaților la ora indicată este obligatorie.

MONITORUL

Accident în Piața Independenței

■ *un Volkswagen a lovit în plin o motocicletă*

Ieri, în jurul orelor 13,00, în preajma stației de autobuz din Piața Independenței a avut loc un accident de circulație: autoturismul Volkswagen-Passat cu numărul de înmatriculare 3-SV-3484 a lovit din plin motocicleta 46-IS-276 condusă de un tînăr. Șoferul mașinii care venea dinspre Tîrgu Cucului a intenționat să vireze spre strada dintre magazinul "Unic" și Cinematograful "Republica", dar n-a acordat prioritate motociclistului care venea din sens opus. Pînă în momentul impactului, fiecare dintre cei doi conducători credea că tocmai celălalt trebuie să frîneze. Motocicleta (un "IJ" rusesc de 250 cm.c.) era în plină viteză și a fost lovită lateral: motociclistul a fost catapultat; casca i-a salvat viața. Nimeni nu a fost rănit, iar protagoniștii s-au ales cu o sperietură bună și cu vehiculele avariate.

Dragoș ȘTIRBAN

TIME IS MONEY

S.C. ALIMENTARA S.A. IAȘI

Casa de comenzi
TELEMARK
vă ajută să economisiți timp

Bd. Independenței 142607
147659

Alexandru cel Bun 152742
152746

Comenzile se pot efectua între orele 10 - 15.

Livrarea se va face la ora indicată de solicitant cu o marjă de 1/2 oră în plus sau în minus.

Iași, Str. Cîrza Vodă nr. 56
Tel. 115151, telefax 142030

LATIN IMPEX S.R.L.
Societate Comercială Mixtă Româno-Italiană

vinde en gros și en detail:

- **VOPSEA** în tuburi spray, culori clasice și speciale (fluorescente și cromate)
- **FAIANȚĂ** și **GRESIE** import Italia
- Articole **DESEN, SCRIS** și **PROIECTARE**
- **ARAHIDE** sărate în pungi vidate (50, 100 g)
- **MAȘINI MECANICE** pentru aplicat **PREȚURI** (Japonia)

Deschis zilnic 9.00 - 19.00

OFERTA NOASTRĂ ESTE CEA MAI BUNĂ!

REGIA AUTONOMĂ DE TRANSPORT ÎN COMUN IAȘI

În conformitate cu H.G. Legea nr.53/1992

handicapații de de gradul I și II

beneficiază de **transport în comun gratuit,** plata făcîndu-se prin Inspectoratul Teritorial (ITSH).

Toate legitimațiile de călătorie eliberate de RATC Iași fără viza Inspectoratului Teritorial de Stat pentru handicapați **nu mai sînt valabile.**

Posesorii legitimațiilor nevizate de ITSH sînt rugați să se prezinte la sediul din stradal C. Brătianu nr.26 pentru luarea în evidență și obținerea vizei pe legitimație.

Termen limită este 25 iulie 1993 după care legitimațiile nevizate de ITSH vor fi reținute de organele de control și taxatorii RATC Iași.

MONITORUL INTERNATIONAL

■ După 40 de ani, trei diplomați americani vor fi acreditați în Vietnam

Statele Unite și Vietnamul au căzut de acord, prima dată după 40 de ani, ca diplomați americani să fie acreditați în capitala Vietnamului, Hanoi. Acordul prevede, în principiu, instalarea a trei diplomați americani în capitala Vietnamului, detalii urmînd a fi stabilite ulterior.

Principala misiune a diplomaților va fi să clarifice situația celor 2000 de militari americani care figurează ca dispăruți în urma războiului americano-vietnamez și despre care se afirmă că ar mai fi încă în viață în Vietnam.

■ Două orașe rusofone din Estonia au votat în favoarea autonomiei

Rusofonii din două orașe industriale estone (Narva și Sileznae) au votat vineri și sîmbătă în favoarea autonomiei, președintele Consiliului Municipal din Navra anunțînd că autoritățile locale rusofone sînt pregătite să angajeze un dialog cu guvernul estonian, pe care îl acuză că duce o politică de discriminare față de minoritatea rusofonă. Aproximativ 500 000 de persoane din Estonia sînt de etnie rusească. O reglementare de la Tallin îi privează pe rusofonii sosiți în perioada sovietizării Estoniei, între 1940 și 1991, de dreptul la cetățenie. Prin votul exprimat, 98% din cetățenii care au votat în cele două orașe estone cu populație majoritar rusească s-au pronunțat pentru autonomie. Prin votul lor se speră că autoritățile estoniene să modifice acordarea cetățeniei. Autoritățile estoniene au considerat ilegal scrutinul, dar s-au angajat să nu intervină în desfășurarea sa.

■ Președintele și premierul Pakistanului au demisionat

Sîmbătă între președintele Pakistanului și șeful executivului s-a ajuns la un acord global pentru a se pune capăt crizei politice din țară. La negocieri a participat și șeful Statului Major al Armatei. Postul de radio BBC a relatat ieri că atît președintele, cît și premierul au convenit să demisioneze în vederea organizării de alegeri anticipate. *(NEP)*.

Pentru oprirea luptelor violente

Bosnia s-ar putea destrăma ca stat

■ se propune federalizarea țării după criterii etnice ■ președinția colectivă musulmană încă șovăie în acceptarea planului

Președinții Serbiei și Croației, Slobodan Milosevici și Franjo Tudjman, s-au întîlnit la Geneva cu mediatorii internaționali David Owen și Thornwald Stoltenberg. După cinci ore de tratative, Milosevici și Tudjman au declarat presei că au intenționează să împartă Bosnia-Hertegovina între Serbia și Croația. Cei doi președinți prezentaseră anterior un plan de dezolvare a Bosniei-Hertegovina în trei state etnice cuprinse într-o confederație. Președinția colectivă bosniacă, dominată de musulmani, respinge acest plan. Actuala rundă de negocieri se înscrie într-un program amplu de tratative, la care urmează să participe săptămîna aceasta toate părțile interesate să aplaneze criza din Bosnia-Hertegovina. Președinția colectivă a Bosniei-Hertegovina s-a declarat de acord, în principiu, să participe la negocierile de la Geneva cu condiția ca în republică să intre în vigoare un armistițiu durabil și să fie restabilită alimentarea cu apă și energie electrică a capitalei Sarajevo. Președinția bosniacă propune un proiect de federalizare care să nu se alcătuiască pe bază etnică. Președintele Croației, Alija Izetbegovici, a fost de acord cu posibilitatea destrămării Bosniei-Hertegovina *(NEP)*.

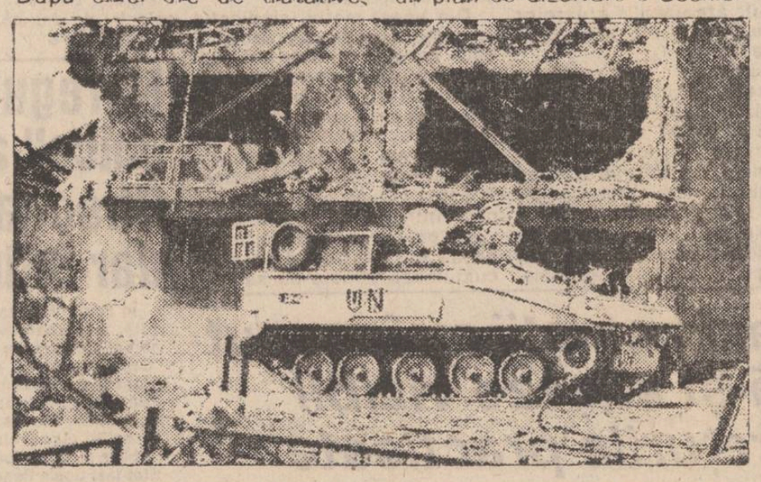

Hertegovina în trei state etnice cuprinse într-o confederație. Președinția colectivă bosniacă dominată de musulmani, respinge acest plan. Actuala rundă de negocieri se înscrie într-un program amplu de tratative, la care urmează să participe săptămîna aceasta toate părțile interesate să aplaneze criza din Bosnia-Hertegovina. Președinția colectivă a Bosniei-Hertegovina s-a declarat de acord, în principiu, să participe la negocierile de la Geneva cu condiția ca în republică să intre în vigoare un armistițiu durabil și să fie restabilită alimentarea cu apă și energie electrică a capitalei Sarajevo. Președinția bosniacă propune un proiect de federalizare care să nu se alcătuiască pe bază etnică. Președintele Croației, Alija Izetbegovici, a fost de acord cu posibilitatea destrămării Bosniei-Hertegovina *(NEP)*.

Biserica Ortodoxă Rusă a cerut inițierea unei anchete despre asasinarea ultimului țar, Nicolae al II-lea

■ casa în care a pierit familia Romanovilor a fost dărîmată în timpul cît Boris Eltîn era prim-secretar la Sverdlovsk

Biserica Ortodoxă Rusă a cerut inițierea unei anchete oficiale privind asasinarea, acum 75 de ani, a ultimului țar al Rusiei, Nicolae al II-lea, împreună cu familia acestuia. În declarația Bisericii se spune că "păcatul uciderii apasă din greu asupra sufletului poporului nostru" și că "autoritățile trebuie să stabilească adevărul asupra autorilor asasinatului și să dea publicității o condamnare asupra celor pe care". Majoritatea istoricilor admit că țarul, soția sa și cei cinci copii ai lor au fost asasinați de bolșevici în 1918, pentru a evita ca familia imperială să devină un centru de raliere a armatelor albe care luptau împotriva bolșevicilor.

Sîmbătă în orașul său natal, Puskin, a fost dezvelit un bust al țarului Nicolae al II-lea.

Acum patru ani într-o pădure din Ekaterinburg, orașul unde Romanovii au fost uciși, s-au găsit rămășițe pămîntești despre care savanții britanici au declarat că sînt cu certitudine ale Romanovilor. Pe vremea comuniștilor la Ekaterinburg s-a distrus casa unde a pierit familia Romanovilor. La Ekaterinburg, botezat de comuniști Sverdlovsk, era pe atunci prim-secretar Boris Eltîn.

Posibil început al revigorării economiei rusești

Distribuite gratuit pentru 140 milioane de cetățeni ruși, certificatele de proprietate au consemnat o creștere spectaculoasă a valorii ajungînd să fie negociate pe piață la suma de 18 mld. de ruble, anunță Mediafax. Transformată în dolari, această valoare reprezintă doar aproximativ 18 dolari, dar cu o lună în urmă ele fuseseră negociate la un preț de 10 500 de ruble (10 dolari). Demn de semnalat este faptul că aceste prețuri sînt obținute în urma tranzacțiilor de la Bursa de Mărfuri din Moscova, în timp ce în România ele se negociază doar pe piața secundară sau mai bine spus, pe stradă. Conform afirmației președintelui bursei de mărfuri din St. Petersburg, Vasili Sigalev "toți mai mulți cumpărători individuali și bănci manifestă încrederea că lucrurile încep să se miște în direcția cea bună, pe făgașul economiei".

În timpul vizitei pe care o face în Germania, președintele rus Viktor Cernomîrdin a invitat investitorii germani să preseze pe unii acționari în vederea cumpărării lor. Cu această ocazie, președintele rus a fost prezentat un proiect pe 25 de ani al cărui obiect de activitate îl reprezintă explorarea din domeniul petrolier. Se urmărește în acest fel exploatarea gazului natural eliberat în urma extragerii petrolului, gaz care, în cea actuală, este pierdut. Investiția inițială ar fi de aproximativ 2 miliarde de mărci germane.

Condiția demarării acestui proiect se referă la găsirea unor surse de finanțare, de ambele părți.

Alin TOȚAN

Cum funcționează serviciile secrete în țările Europei Occidentale

Vineri, Stella Remington, șefa serviciului secret britanic, a apărut pentru prima oară în public, lăsîndu-se fotografiată. Pînă acum un an, în Marea Britanie nu era făcut public nici numele directorului serviciului secret britanic. Apariția publică a doamnei Stella Remington ridică din nou problema gradului de transparență a serviciilor de informații. Teoretic, majoritatea serviciilor secrete din țările europene sînt deschise și controlabile. Practic, se pare că situația este ceva mai nuanțată.

În Olanda, serviciile secrete (BVD) erau subordonate parlamentului pînă la desființarea lor, anul trecut, în urma înregistrării ilegale a unor convorbiri telefonice și a unei afaceri cu deturnări de tonduri. Odată cu desființarea STASI din fostul RDG, Germania are acum trei servicii secrete: cel militar (MAD), cel extern (cu o denumire să inducă parcă în eroare - Serviciul se știe federal), cel intern (Serviciul pentru protecția Constituției).

Ultimele două răspund în fața cancelarului și, în situații contencioase, în fața Bundestagului. Principala problemă este transparența și justificarea existenței lor în epoca "post cavou rece". În Franța, accentul se pune pe serviciile secrete militare, răspunzătoare numai în fața ministrului Apărării și a președintelui. Directorul acestor servicii a fost demis din funcție în iunie, pentru motivul de a nu fi prezăvut o lovitură de stat în Republica Centrafricană și pentru că a spionat activitatea unor întreprinderi de mare tehnologie din SUA și Marea Britanie.

Un alt criteriu de departajare a serviciilor secrete este gradul lor de secretomanie, care, în unele cazuri, ar putea duce la comploturi împotriva propriului patron, adică statul. Serviciile secrete italiene au o întreagă tradiție prin legăturile lor cu Mafia. Serviciile secrete italiene sînt suspectate de implicarea în atentatul care a avariat Galeria Uffizzi din Florența.

Pe ansamblu, se poate spune că o caracteristică generală a serviciilor secrete în Europa este faptul că ele rămîn totuși secrete *(BBC)*.

La Budapesta, cu ocazia "Inițiativei central-europene"

Premierii Ungariei și Slovaciei se contrazic din nou în privința drepturilor minorităților

■ premierul slovac afirmă că dacă ar fi aplicate reglementările din Ungaria, minoritatea maghiară din Slovacia ar avea de suferit

La sfîrșitul săptămînii trecute a avut loc la Budapesta o conferință la vîrf a conducătorilor din nouă țări din Europa centrală: Italia, Austria, Polonia, Ungaria, Republica Cehă, Slovacia, Slovenia, Croația, Bosnia-Hertegovina. În centrul discuțiilor: protecția minorităților etnice și o declarație privind situația din Bosnia. Primul ministru al Ungariei, Joszef Antall, a declarat că organizația care grupează cele nouă țări central-europene, purtînd numele de "Inițiativa central-europeană" se găsește la o răscruce de drumuri.

Într-o declarație dată publicității, cele nouă țări au reafirmat nevoia unei cooperări regionale. "Inițiativa central-europeană" s-a pronunțat în sprijinul convocării unei reuniuni despre drepturile minorităților care reprezintă în Europa centrală o sursă majoră de tensiuni. La o conferință de presă, premierii Ungariei și Slovaciei și-au prezentat din nou punctele de vedere diferite privind situația minorităților etnice. Premierul Slovaciei, Vladimir Meciar, a susținut ideea că, dacă în țara sa ar fi aplicate standardele din Ungaria în privința minorităților, minoritatea maghiară ar pierde o serie de drepturi. Premierul Ungariei, Joszef Antall, a replicat și a cerut încheierea unui acord care să stabilească precum că drepturile minorităților etnice sînt o problemă globală, nu una care se încadrează în probleme interne ale unei țări *(NEP)*.

Se va reintroduce cenzura presei în Federația Rusă?

■ *după zeci de ani în care comuniștii au hotărît ce să se scrie, rușii sînt alergici la orice organism care ar controla mass-media*

O nouă controversă a izbucnit la Moscova, în legătură cu libertatea mediilor de informare.

Parlamentul Rusiei a decis vineri înființarea unui Consiliu Federal menit "să asigure libertatea presei, a radioului și a televiziunii de stat". Decizia a fost imediat criticată pe motiv că ar înăbuși exprimarea liberă la radio și televiziune.

Responsabilii stațiilor de radio și televiziune care vor trebui să se supună acestor recomandări s-au grăbit să denunțe formarea Consiliului Federal ca pe o revenire a cenzurii. Ei afirmă într-o declarație publicată și difuzată de toate mediile de informare rusești că "departe de a asigura libertatea de exprimare, Consiliul va prelua controlul asupra radioului și televiziunii de stat". Această diferență de vedere asupra rolului Consiliului Federal arată confuzia ce s-a creat după eliminarea controlului comuniștilor asupra mass-mediei. Organismele care supraveghează mijloacele de informare sînt un lucru obișnuit în societățile democratice și rolul lor este de a proteja pe cetățeanul de rînd față de amestecul brutal al presei în viața sa.

Vineri, Comisia britanică de sesizări asupra delictelor de presă a publicat un nou set de reguli pentru jurnaliști. Acestia sînt sfătuiți să respecte viața intimă și sentimentele oamenilor. Dispozitivele de ascultare sînt total interzise. În privința limbajului, termenii peiorativi care se referă la rasă, religie, sex sau orientare sexuală sînt prohibiți. Ideea cea mai importantă este că toate aceste reguli pot fi încălcate, dacă acest lucru este în interesul publicului. Mai concret, se permite dezvăluirea unor delicte care țin de protecția sanitară.

Dacă aceste subiecte sînt controversate chiar și în societățile cu o democrație avansată, ele sînt de natură să creeze probleme în Rusia. Acolo, lupta se duce tocmai pentru găsirea echilibrului just între libertăți și responsabilități. Un Consiliu Federal nu este poate cea mai bună cale pentru a asigura libertatea presei. În schimb, formarea unui organism independent care să supravegheze mass-media din Rusia ar fi în interesul tuturor. Întrebarea este cine va aviza formarea unui astfel de organism? *(BBC)*.

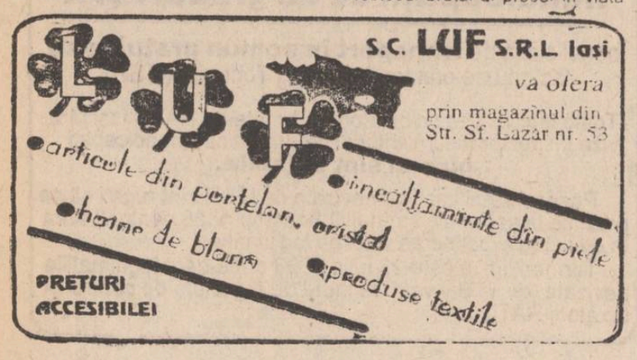

Fundamentaliștii islamici din Afganistan încearcă să atragă în sfera lor de influență și pe cei din Tadjikistan. Rusia, care susține guvernul comunist de la Dușanbe, se opune intențiilor afgane. În imagine, capitala Afganistanului, bîntuită de lupte religioase.

La cinci ani de la retragere, va reocupa Rusia Afganistanul?

■ *Grănicerii ruși de la granița tadjiko-afgană sînt în alertă maximă*

Președintele Parlamentului din Tadjikistan a apelat sîmbătă la Organizația Națiunilor Unite, cerînd să facă uz de mecanismele de reglementare politică pentru a pune capăt atacurilor forțelor afgane îndreptate împotriva grănicerilor tadjiki și ruși.

În apelul transmis Secretarului general ONU, Boutros Ghali, este repetată poziția autorităților de la Dușanbe, și anume că atacul întreprins marți de rebelii tadjiki și musulmani afgani a fost concretizat după ce forțele armate afgane fuseseră informate.

Atacul de marți s-a soldat cu uciderea a 25 de grăniceri ruși. Guvernul afgan a negat că ar fi acordat ajutor rebelilor tadjiki implicați în ciocnirile cu trupele rusești de la granița tadjiko-afgană. Autoritățile de la Kahul au acuzat forțele rusești că ar fi lansat, joi-noaptea, un atac de artilerie asupra teritoriului afgan, atac soldat cu distrugerea a patru sate și moartea sau rănirea a circa 80 de oameni.

Rusia a respins aceste acuzații. În cursul convorbirilor avute la Dușanbe, ministrul rus al Apărării, Pavel Graciev, a afirmat că atacul de marți nu va rămîne nepedepsit. Pavel Graciev a ordonat comandamentului rusesc din Tadjikistan să pregătească propuneri pentru întărirea forțelor grănicerești rusești și pentru acordarea de ajutor militar pentru Ministerul Apărării din Tadjikistan. Ministrul Apărării din Tadjikistan a declarat presei că islamul militant constituie o amenințare nu numai la adresa Tadjikistanului, ci și a Uzbekistanului, Kazahstanului și a Kirghistanului.

Grănicerii ruși de la granița dintre Tadjikistan și Uzbekistan sînt în alertă maximă în urma anunțului prin care se informează că unităților armate ale opoziției tadjike au fost deservite în Afganistan de-a lungul frontierei. A afirmat colonelul Valeri Gocernov, șeful Statului Major al grănicerilor ruși din Tadjikistan *(NEP)*.

În Germania,

Marșuri în sprijinul musulmanilor din Bosnia

Mii de persoane au participat în Germania la marșuri în sprijinul musulmanilor din Bosnia-Hertegovina.

Demonstranții au protestat împotriva faptului că Organizația Națiunilor Unite și alte organizații internaționale nu au reușit să pună capăt războiului din fosta Iugoslavie. La marșul de protest din München au participat aproximativ 2 000 de germani și străini, între care și musulmani bosniaci. Grupări militante pentru drepturile omului au anunțat demonstrații similare la Geneva, Roma și Madrid *(NEP)*.

CAFEAUA DE DIMINEAȚĂ

Dacă domnii Eminescu și Creangă ar fi știut biliard!...

de Aurel LEON

Izvoarele de arhivă arată negru pe alb că în celălalt veac "Iașul era principalul centru comercial al țării, atrăgînd negustori de pretutindeni, fie datorită așezării sale geografice, fie datorită firii oamenilor" (T. Codrescu). În anii cînd m-am ridicat în viforul vieții, imediat după primul război mondial, Iașul cunoștea o viață comercială intensă. Politicul plecase la București, de unde venise, industrie nu exista, așa că nervii orașului erau struniți de negustori. Ei dominau activitatea orașului. Scriam în "Landoul cu blazon" (Junimea - 1984): "Cu adevărata boierime moldoveană, mai bine zis cu din ce în ce mai împuținații membri ai vechilor familii, se petrecea, către sfîrșitul secolului trecut și începutul acestuia, o dramă bravată de unii din orgoliu, suportată de alții cu decență, în fine afișată de puțini drept un melancolic «fin de siecle», apanajul unei lumi condamnată dispariției.

Se petrecea la Iași, ca de altfel în toată țara, infiltrarea în rîndurile tot mai șubrede ale nobilimii de rang, ale boierimii cu blazon, a noilor îmbogățiți, precum Cantacuzinii, Kogălniceanu, Panu, Mârzescu, Catargiu, Pogor, Gheorghian, Racoviță, Rusovici, Bădărău, Ciurea, Zarifopol, Culianu, Râșcanu, Pastia și alții. În rînd cu acești chivernisiți și harnici gospodari de moșii și imobile urca intelectualitatea, avînd drept zestre diplomele, majoritatea luate în Franța și ofițerimea. Lor le erau deschise cele mai selecte saloane, pe care le împodobeau unii cu verbul, alții cu uniformele.

Un loc aparte îl ocupa negustorimea, la început formată din stăinii atrași de cîștig, apoi din tot mai mulți localnici. Mai existau doar ca amintiri "La hanul turcesc lîngă Trei Ierarhi, sau băcănia "La greci" din curtea bisericii catolice. Mai existau "Arghiropol" pe strada Carol colț cu "Patruzeci de sfinți", o cîrciumă colbăită ceva plăcintării, încolo turcii și grecii făceau loc francezilor, elveților, evreilor, armenilor, nemților. Lumea bună a Iașului cumpără parfumuri de la Paul Petit, pălării la Delpeche, jucării la Darmet și Poitevin, se îmbracă la Valter sau madam Jenny, servea prăjituri la madam Alexandra, Tufly și Georges.

În bolțile Pașcanu de lîngă Primărie (str. Cuza-Vodă de azi) se află magazinul "Bazar parizian" al lui Pruncu, care făcea atîta dever încît își permitea să aibă o trăsătură elegantă cu doi cai și un comisionar cu șapcă, pe care scria "Bazar parizian". Cucoanele alegeau, iar pachetele erau duse acasă, birjarul strigînd la poartă: "A sosit bazarul!"

Feciorul stilat sărea de pe capră și se înclina cu "sărut mîna, luminăția voastră, vă servim comanda de la «Bazar parizian», cel mai șic magazin de unde se aprivizionează lumea bună a Iașului". Vă închipuiți ce impresie făcea în cartier cînd la locuința profesorului, a medicului, avocatului sau a unui oarecare slujbaș, cu soția ifosită, sosea trăsura, iar instruitul comisionar anunța cu glas tare, să audă vecinele și să se învinețească de invidie: "ne scuzați, domniță, dar ne grăbim să ajungem la prințesa Aglae Moruzi, apoi la înălțimea sa Ruxandra Manu, la alteța sa Maria Canari și la drăgălasa doamnă Ralu Septilici - toate clientele noastre". Dintr-odată madam Ionescu sau madam Popescu sălta în high-life și aceasta datorită "Bazarului parizian". Cum să nu aibă cliente magazinul din bolțile Pascanului".

În perioada interbelică nu mai exista această lume, doar resturi. Inima Iașului era în Piața Unirii și pe Lăpușneanu. Mai existau cofetăria "Georges" pe Lăpușneanu, Petit devenise consulul Franței la Iași (casele din str. V. Conta, unde locuiește dl. Ibănescu) Tofly era ocupat de cofetăria "Vlădescu", în coloniale erau în întrecere armenii și evreii. În Piața Unirii, puteai găsi alături magazinul "La Pașa" ținut de doi armeni și "Traine" ținut de italieni. Se ridicau marii negustori români Stănici, Cojocaru, V. Mîndru, Atanasie Gheorghiu, Pogor, Axinte... Începeau să apară magazine reprezentative, precum bodega și terasa Bragadiru, restaurantul "Lerbha", librăria "Socea", coloniale "La muntele Ararat", fierărie "Wachtel", lenjerie "Cristian", toate în perimetrul Pieții Unirii care clocotea de viață. Fotografia pe care o alăturăm e din 1930. La Trevian cu cafeneaua (parter) iar la etaj birouri (Camera de muncă, societăți...). Trăsurile staționau în jurul statuii.

Negustorimea ieșeană era cea mai importantă forță economică a orașului. Erau organizați pe bresle (specialiști): brutari, frizeri, coloniale și delicatese, concesiunile (sare, chibrituri, țigări, petrol), restaurantele, cinematografele, fotografi, moda etc. - toate alcătuind Sfatul Negustoresc și conduse de Camera de comerț. Cartea de vizită a unui oraș o formează hotelul-restaurant, cofetăria, bodega și magazinele - apoi muzeul, casa memorială, monumentul... De aceea, pledăm pentru menținerea într-o cît mai civilizată formă a unor unități care formează baza structurii! De pildă, nu trebuie admis ca Piața Unirii să se degradeze prin ... țigănie. Ce se întîmplă acum la hotelul "Unirea" trebuie să intereseze la cel mai înalt nivel nu doar pe agenții care luptă cu țiganii invadatori și cu bișnițarii traficanți de dame și de valută. Singurul care face cinste "sitului" e magazinul autoservire "UNIC", elegant curat și modern utilat. Ca el și ca autoservirile "Central" din str. Ștefan cel Mare, ar trebui să arate măcar cîte un mare magazin în fiecare cartier al orașului. Primăria ar trebui să aibă o evidență a acestor unități-pilot să nu se deterioreze. Să le țină în regim "de supraveghere". Poate să comercializeze spațiile centrul de librării, dar să aibă grijă de "Junimea" sau de "Casa cărții" să nu se "prostitueze"!

Poate face bors conducerea Alimentara cu unitățile mici, dar să păstreze așa cum arată acum magazine reprezentative ca "UNIC" ori "Central". Altfel, vom ajunge în halul celor de la vestita "Bolta rece" care au montat biliard în local! Iar o șefă de sală întrebată își dădea cu părerea:

- Dacă domnii Eminescu și Creangă ar fi știut biliard, jucau și ei!

Pe cînd jocuri mecanice într-un sfert din biroul d-lui președinte al Consiliului Județean? ■

HABITAT PROIECT S.A. IAȘI - SINDICATUL LIBER ICPROM

Scrisoare deschisă către Guvernul României

Către Consiliul de Administrație CIMS - D-nului Corneliu Mereșanu; Consiliul Județean - D-lui Ion Amihăiesei; Prefectura Iași - D-lui prefect Dan Gâlea

În urma adreselor nr.2628/15.07.1993 și 2668/15.07.93 contradictorii extrasului din procesul verbal al ședinței consiliului de administrație din 12.07.1993, similare cu cele din 14.04.1993, primite ca urmare a refuzului liderului sindical Diaconu Doinița de a semna anexele necesare raportului ce trebuie adresat primului ministru d-nul Nicolae Văcăroiu ca urmare a necesității luării unor măsuri de combatere a concurenței neloiale, membrii conducerii sindicatului ICPROM au hotărît de comun acord ca, în condițiile în care, pînă pe data de 19.07.1993 ora 15, consiliul de administrație și directorul societății nu vor respecta hotărîrile și deciziile luate în ședințele consiliului de administrație din 30.06 1993 și 12.07 1993, iar organele locale nu vor lua măsurile ce decurg din raportul ce trebuie încheiat la Guvern, să declare greva foamei în sediul sindicatului ICPROM, începînd cu data de 20.07.1993 ora 10.

Acest act s-a impus datorită faptului că:

- începînd cu data de 14.04.1994, odată cu luarea la cunoștință de către consiliul de administrație a protestului sindical din 07.04.1993, s-au desfășurat și perpetuat acțiuni generatoare de suspiciuni și conflicte între salariații societății, ceea ce creează și o stare nelucrativă;

- avînd experiența măsurilor represive luate asupra unor membri din conducerea sindicatului și a unor salariați sindicaliști ICPROM, prezentate de altfel și în sesizarea făcută Guvernului României, dorim să evităm noi convulsii;

- a apărut cazul arh. Iurieț Ovidiu care și-a însușit bani de la doi beneficiari pentru lucrări de proiectare a balcoanelor în nume propriu (16,0 mii lei, respectiv 6,0 mii lei) și pentru care s-a început o anchetă încă din luna iunie, nefinalizată nici pînă acum;

- se tergiversează ducerea la îndeplinire a măsurilor propuse de consiliul de administrație în urma analizei raportului comisiei de verificare cu privire la concurența neloială, măsuri aprobate încă din 31.05.1993 cu acceptul CIMS-ului și nefinalizarea sancțiunii disciplinare a consilierului juridic Cozma Mihai deși i s-a cerut notă explicativă pentru nerealizare de sarcini;

- considerăm că noile decizii adresate economistului Diaconu Doinița, lider sindical, constituie obstrucționări profesionale datorate acțiunilor liderului sindical și sînt consecință a faptului că factorii de răspundere angajați în conflict nu pot fi contactați (președintele Consiliului Județean, d-nul Ion Amihăiesei, este în concediu de odihnă, prefectul, d-nul Dan Gâle, a este în spital, Judecătoria este în vacanță);

- Nerespectarea prevederilor legii nr.54/1991 (cu privire la sindicate) are consecințe asupra liderului sindical, care nu-și poate exercita dreptul profesional de economist schimbîndu-i-se locurile de muncă la perioade scurte de timp în condițiile în care societatea s-au făcut angajări în funcții economice sau chiar renunțări la posturi din organigramă (organizare).

- Modificările locurilor de muncă, care nu avut temei legal, nu au fost acceptate de conducerea sindicatului ICPROM, celelalte fiind acceptate de economistul Diaconu Doinița;

- Nerespectarea legalității pe linie ierarhică pornind de la consiliul de administrație, cenzori, CIMS, Consiliul Județean, Prefectură, a permis consiliului de administrație perpetuarea stării de confuzie, suspiciune și tensiune în sociatate cu efecte asupra situației în ansamblul ei.

- Considerăm că numirea economistului Diaconu Doinița în funcția de CFI-st numai în perioada 01.07.-15.07.1993 (data refuzului de a semna anexele la raportul ce trebuie înaintat primului ministru) a constituit o încercare de corupere a liderului sindical.

Deoarece Guvernul României a cerut raport al autorităților locale încă din 8 iunie 1993, acestea neimplicîndu-se pînă acum (așa cum reiese din cele prezentate mai sus), Sindicatul Liber ICPROM solicită comisie guvernamentală de anchetă.

Precizăm că sesizarea adresată Guvernului, din 24.05.93, a fost înmînată direct în 22.05.93 și d-nului senator de Iași Romul Vonica, ce s-a angajat în acordarea sprijinului alături de Guvern.

Conducerea Sindicatului Liber ICPROM

ULTIMUL VAGON POȘTAL

În urma unei lucrări de care a beneficiat RENEL, aleea și parcul de joacă din spatele blocului arată ca răscolite de bombe

Mă numesc Timofte Constantin, sînt pensionar și locuiesc în str. Țutora nr. 6, sc. B (Calea Chișinăului), de peste 30 de ani.

În cele ce vă voi relata voi începe cu o amintire din copilărie, eu fiind ieșean get-beget.

Pe timpul unui fost primar al Iașului, pe nume Paluga (cred că domnul profesor Aurel Leon și-l amintește), care locuia pe fosta stradă Ziua Crucii (pe la mijlocul ei), o stradă pietruită ca vai de ea, fără trotuare, domnul primar și-a făcut trotuar pavat din Podu-Roș exact pînă în dreptul locuinței dumisale (la mijlocul străzii, că pe atunci domnul primar nu avea mașină).

S-a făcut mare vîlvă în cartier și oraș, ziarul "Opinia" de atunci a pomenit foarte timid de isprava primarului, dar în scurt timp s-au făcut trotuarele pe ambele părți, dintr-un capăt în celălalt capăt al străzii respective, cu mijloacele de acum 40-50 de ani, adică mai concret om și unealtă manuală.

Am dat ca exemplu această întîmplare pentru a demonstra cum răspund unii edili de astăzi ai Iașului la sesizările cetățenilor, cît formalism și birocrație mai există în rezolvarea unor probleme simple ca "bună ziua".

În fața scării C a blocului nostru (Țutora 6) a fost amplasat un punct gospodăresc și care prin amplasarea unui garaj tip cazemată a domnului Panainte Constantin din blocul Țutora 8, a fost împins cu 5-6 metri mai sub ferestrele locatarilor, care pe timp călduros neputîndu-se deschide din cauza mirosului greu, a mușteloi și țînțarilor. Adrese peste adrese, sesizări la "Opinia", intervenții ale asociației de locatari timp de mai bine de un an de zile, cînd am dat peste un om de suflet la Primărie (mai sînt și din ăștia acolo), este vorba de domnul inginer Mălaimare, care ne-a ajutat, cu toate că, pentru a muta două containere cu 50-60 de metri într-un loc unde să nu afecteze locatarii, au fost necesare:

1. Tabel cu semnăturile locatarilor scării afectate.

2. Schiță de unde pleacă și unde se amplasează containerele;

3. Adresă cu motivație din partea asociației de locatari.

Datorită domnului inginer de la Primărie, au fost aduși la fața locului delegați de la: Sistematizare, Gospodărie comunală, urbanism-arhitectură, un împuternicit al primarului, toți aceștia deplasîndu-se cu mașinile pentru o "lucrare" care ar echivala în a-ți muta cotețul porcului dintr-un colț în celălalt colț al ogrăzii, căci fără avizele dumnealor nu s-ar fi putut face "rocada".

Locatarii mulțumesc și pe această cale domnului inginer Mălaimare care nu a abandonat (ca alți veniți de la Primărie) problema, pînă nu a rezolvat-o.

Legat de aceasta, vă relatăm un alt necaz al locatarilor din blocul nostru (Țutora 6).

Iată că, de bine de rău, în epoca "marelui cîrmaci" s-au făcut și niște lucruri bune (că rele au fost destule), în sensul că în jurul blocurilor s-au creat alei asfaltate, spații verzi, locuri de joacă pentru copii, prin muncă "voluntară" și "forțată". Astăzi, sub ochii noștri, pe lîngă că nu se prea face nimic pentru înfrumusețarea orașului, datorită democrației "originale", a prea marei libertăți în care fiecare face ce vrea fără să fie tras la răspundere, se distruge sistematic tot ceea ce s-a făcut în trecut în acest domeniu, prin muncă.

În fața blocului Țutora 6 se află Punctul Termic 3. Lipit de el se află un punct energetic care a necesitat niște lucrări capitale.

A sosit o echipă de la Electromontaj Bacău (beneficiar fiind RENEL Iași), cu tot tacîmul: automacarale, basculante, tractoare și alte utilaje grele care au asaltat locul de joacă al copiilor, distrugînd și gardul ale cărui plase s-au furat, o parte din spațiul verde s-a făcut praf, utilajele grele care veneau zilnic au sfărîmat asfaltul destinat pietonilor nu mastodonților, cabluri vechi, în greutate de peste o tonă, groase cît mîna, au fost lăsate pe spațiul verde și băcăuanii au plecat.

S-a reclamat în scris la RENEL Iași, la Primărie, dar pînă în prezent, locul de joacă al copiilor, în fața blocului Țutora 6, cu aleea sa, arată jalnic!

Mai mult, tot de punctul termic 3 sînt lipite două puncte de lucru ale RAJAC-ului sau RAGC-ului, unde în fiecare dimineață vine o basculantă care în loc să parcheze pe carosabil în Bulevardul Țutora, la numai 50 m de "punctele de lucru", intră pe aleea din fața blocului, și așa distrusă. Pentru ce credeți? Pentru a lua 5-6 muncitori cu 5-6 lopeți, care ar putea parcurge pe jos cei 50 de metri pînă la mașină, în șosea.

Este vorba de basculanta cu numărul 31-IS-9726, iar cînd am rugat șoferul să nu mai intre cu basculanta pe alee, ne-a înțeles așa de bine încît după-amiază, la orele 14-15, aduce muncitorii din nou "la scară", pe alee, la punctul de lucru.

Cui să ne mai adresăm, stimate domnule redactor, pentru a nu se distruge barem ce s-a făcut?

L-am ruga pe domnul director de la R.A. "Citadin" dacă tot a început să plombeze asfaltul pe Bulevardele Primăverii și Republicii, la doi pași de noi, poate dirijează două basculante cu mixtură asfaltică și în fața blocului nostru, cu care am rezolva problema, iar RENEL să-și ridice cablurile vechi de pe spațiul verde și să finalizeze barem anul acesta lucrarea începută cu instalarea noilor stîlpi de lumină stradală, care a rămas "baltă" mai ales cînd plouă.

Locatarii blocului în numele cărora vă scriu, vă vor fi recunoscători dacă scrisoarea va fi publicată în cotidianul nostru, care ne-a mai ajutat prin publicarea unor materiale în nenumărate rînduri.

Vă asigur de stima și respectul meu,

C. Timofte - pensionar, Iași

Două femei disperate cer ajutorul oamenilor de suflet

"Tatăl meu mă dă afară din casă și refuză să mă ajute"

Subsemnata, Cornici Maria, domiciliată în Iași, Strada Basarabi nr.8, bl.U, sc.C, et.3, ap.1, în vîrstă de 31 de ani, mamă a doi copii născuți prin cezariană și bolnavă cu rinichii, copiii în vîrstă de 10 și 6 ani, vin la dumneavoastră cu rugămintea de a mă ajuta deoarece nu am cu ce îi crește pe cei doi copii minori. Soțul meu este un mare consumator de alcool, vine acasă cînd vrea și cînd nu vrea, numai pentru scandal. Nu sînt înscrisă nici la "Cantina săracilor" deoarece nu se mai fac înscrieri, nu beneficiez de nici un ajutor, mai merg cu copiii pe la părinții mei să mănînce, dar nu este cum ar trebui să fie, să-ți crești copiii omenește și să mergi la casa altora ca să poți să le dai o bucățică de pîine.

Părinții mei sînt bătrîni, cu o singură pensie, a tatălui meu, în vîrstă de 75 de ani, nu vă mai spun că de foarte multe ori sînt dată afară din casă de tatăl meu, care refuză să mă ajute. Restanță la asociație am 10.000 (zece mii) și de acum, cu scumpirea energiei termice, pînă la urmă cred că o să rămîn să nu am unde să mă adăpostesc cu copiii. Vine iarna și îmi vine din ce în ce mai greu.

De aceea v-as ruga să mă ajutați și pe mine după cum credeți dumneavoastră.

Rămîn cu toată încrederea că mă veți ajuta.

Vă mulțumesc din suflet,

Cornici Maria

Am patru copii și nu am ce le da de mîncare

Subsemnata, Turca Florica, domiciliată în Iași, Șos. Națională nr. 44C, bl. E2, sc.A, et.4, vin cu lacrimi și cu rugămintea în fața dumneavoastră cu următoarele:

Sînt mamă a patru copii pe nume Breniuc Evelina, Breniuc Ciprian, Turca Ioana Giorgiana, Turca Ionuț. Vă aduc la cunoștință că sînt despărțită de tatăl copiilor din anul 1992; vă rog din tot sufletul să mă ajutați și pe mine și pe copiii mei, deoarece nu am cu ce să îi îmbrac și ce să le dau de mîncare și sînt datoare la asociație. Rog să-mi aprobați și mie cererea cu fapte dovedite deoarece nu am nici un venit de nicăieri.

Vă mulțumesc respectuos.

Turca Florica

Nota redacției: În urma apelurilor din ziarul nostru, mai multe familii aflate sub pragul sărăciei au fost ajutate cu alimente, îmbrăcăminte sau bani de oameni care nu au uitat încă de ceva ce se numește omenie.

Chelaru Rodica din strada Sarmizegetusa nr.4, despre a cărei situație tragică "Monitorul" a scris la începutul acestei săptămîni, este așteptată la sediul redacției pentru a primi suma de 16.000 lei oferită de salariații societății de taximetre "RO-TAXI".

IMPROVE YOUR ENGLISH
STUDY THE BIBLE
CORRESPOND WITH AN ENGLISH SPEAKING PEN FRIEND
FREE BIBLE IN ENGLISH
THE BIBLE AND COURSE WILL BE SENT FREE OF CHARGES!
COMPLETE THE APPLICATION AND SEND TO:
World Bible School
3723 34th Street
Lubbock, Texas 79410
USA
PLEASE TYPE OR PRINT CLEARLY
Name: First Name Last Name
Address:
Competence in English:
Beginner Intermediate Advanced

Luni, 19 iulie 1993, nr. 166 (622)

Financiarul

pagină de analiză și informație economică

Precizări nr. 4175/1/30.06.1993 cu privire la aplicarea taxei pe valoarea adăugată

1. După data de 1 iulie 1993, conturile 225 "produse, lucrări și servicii facturate" și 226 "diferențe de preț la produse, lucrări și servicii facturate" vor fi menținute în contabilitate numai pentru produsele, lucrările și serviciile facturate și neîncasate la 30.06.1993.

În contabilitatea agenților economici, lichidarea soldurilor conturilor 225 și 226 se va face pe măsura încasării facturilor emise, pînă la 30 iunie a.c., efectuîndu-se înregistrările contabile utilizate pînă în prezent, în conformitate cu instrucțiunile de aplicare a planurilor de conturi, după care funcțiunea acestor conturi încetează.

2. Pentru facturile emise, încasarea facturilor și descărcarea gestiunii de produse finite, începînd cu data de 1 iulie a.c. agenții economici vor efectua următoarele operațiuni contabile:

a) La emiterea facturilor

400 = % - cu prețul de livrare al produselor, lucrărilor și serviciilor facturate și taxa pe valoarea adăugată aferentă.

(400) 600
(601)
430.32
(430.35)

b) La încasarea facturilor

310 = 400 cu prețul de livrare al produselor, lucrărilor și serviciilor facturate și încasate, inclusiv taxa pe valoarea adăugată aferentă.

(300)

c) În cazul livrărilor cu plata in rate sau transe

430.35 = 430.32 - cu taxa pe valoarea adăugată devenită exigibilă

d) Descărcarea gestiunii cu valoarea produselor, lucrărilor și serviciilor facturate

600 = % - cu valoarea produselor, lucrărilor și serviciilor facturate în cursul lunii, la cost efectiv.

220
221

e) La sfîrșitul lunii, stabilirea rezultatului aferent facturilor emise

600 = 750 - cu profitul sau pierderea realizată
sau
750 = 600

3. Pentru determinarea profitului impozabil lunar, se procedează astfel:

a) Se determină coeficientul mediu al rentabilității lunare aferent facturilor emise, după formula:

$$K_{(\%)} = \frac{\text{Profit rezultat din cont 600 (601) la sfîrșitul perioadei, înregistrat în credit cont 750, cumulat de la 1.07.1993}}{\text{Rulaj creditor al contului 600 și/sau 601 (exclusiv pierderile), cumulat de la}} \times 100$$

b) Coeficientul astfel determinat se înmulțește cu valoarea facturilor emise după 1 iulie 1993 și neîncasate la finele perioadei (col. 4 din anexa nr. 1), obținîndu-se profitul sau pierderea aferentă facturilor emise și neîncasate.

c) Profitul aferent facturilor emise și neîncasate se scade din profitul contabil obținut la sfîrșitul fiecărei luni, rezultînd profitul impozabil aferent veniturilor încasate.

d) Rezultatul contabil înscris pe rd. 14 sau 15 din anexa nr. 2 se influențează cu cheltuielile nedeductibile din punct de vedere fiscal (nr. 16), obținîndu-se profitul impozabil (profit pe rd. 21 sau pierdere pe rd. 22).

4. Începînd cu data de 1.07.1993 se vor utiliza obligatoriu de către toți agenții economici, indiferent dacă sunt sau nu plătitori de TVA, formularele comune sau specifice prevăzute în Hotărîrea Guvernului nr. 768/1992.

5. Agenții economici care au în dotare tehnică de calcul pentru prelucrarea automată a datelor, pot emite factura și celelalte documente prevăzute în anexa nr. 1 la Hotărîrea Guvernului nr. 768/1992, cu aprobarea și în condițiile respectării criteriilor ce trebuie avute în vedere la aprobarea de către DIR județene și a municipiului București, a utilizării tehnicii de calcul.

În acest scop, se vor putea atribui seria și plaja de numere pentru documentele cu regim special.

6. Referitor la aplicarea pct. 4 din Normele tehnice aprobate prin Ordinul ministrului Finanțelor nr. 4174/7.06.1993 și la ceilalți agenți economici care erau plătitori de ICM (producători, importatori, alimentație publică, servicii hoteliere) se va proceda la deducerea acestuia astfel:

- la unitățile producătoare, ICM cuprins în prețurile cu ridicata ale produselor finite aflate în stoc la 30.06.1993, prin articolul contabil:

221 = 220

- la importatorii direcți, ICM-ul cuprins în prețurile de înregistrare ale mărfurilor aflate în stoc la data de 30.06.1993, prin articolul contabil:

230 = 239 sau 231
239 = 220 sau 231

- la unitățile de alimentație publică ICM-ul cuprins în prețul cu ridicata, prin articolul contabil:

430.34 = 230 sau 231

iar ICM-ul aferent adaosului comercial, prin articolul contabil:

239 = 231

7. Corectarea erorilor cuprinse în facturi, avize de însoțire și chitanțele fiscale se efectuează astfel:

- atunci cînd documentele nu au părăsit unitatea, acestea se anulează și se emit noi documente;

- atunci cînd documentele au ieșit din unitate - corectarea erorilor se efectuează prin emiterea unei noi facturi sau alt document înlocuitor cu semnul minus sau în roșu și concomitent se va emite un nou document corect;

- documentul de corectare va fi atașat la documentul corect întocmit.

8. Pe verso-ul documentelor de însoțire a mărfii (facturi, avize) se va înscrie cu cerneală sau pastă mențiunea: "expedierea s-a efectuat în prezența noastră la data de..... ora....."

Această mențiune va fi certificată de către persoana împuternicită din cadrul unității.

9. Produsele și mărfurile expediate către clienți vor fi însoțite, de regulă, de factură, conform legii. În cazuri excepționale pentru însoțirea produselor sau mărfurilor expediate către clienți se va putea utiliza avizul de însoțire. În această situație, avizul va purta mențiunea: "urmează factura.."

Avizul de însoțire se va întocmi în 3 exemplare, din care un exemplar rămîne la cotorul carnetului.

Pînă la tipărirea acestor documente în 3 exemplare se va introduce o filă albă între cele 2 exemplare existente în actualele carnete.

În cazul transferului de bunuri, între gestiunile aceleiași unități patrimoniale dispersate teritorial, avizul de însoțire a mărfii va purta mențiunea "fără factură".

10. La solicitarea clienților, vînzătorii sau prestatorii înregistrați ca plătitori de TVA, scutiți de obligația emiterii unei facturi potrivit articolului nr. 25 din Ordonanța nr. 3/1992 sunt obligați să emită chitanță fiscală.

11. Documentele financiar-contabile tipizate, comune sau specifice, necuprinse în anexele 1 și 2 la Hotărîrea Guvernului nr. 768/1992 și care nu au legătură cu TVA se vor utiliza în continuare în condițiile prevăzute de normele legale.

12. Instituțiile publice și agenții economici scutiți sau neplătitori de TVA conform legii vor înregistra TVA înscrisă în facturile de cumpărare a bunurilor materiale stocate (mijloace fixe, obiecte de inventar, materiale, mărfuri, etc.) în costul de achiziție al bunurilor respective.

TVA aferentă bunurilor și serviciilor consumate pentru necesitățile proprii ale acestor unități (energie electr[illegible] gaze naturale, apă, telefon, rechizite etc.) se include pe cheltuieli împreună cu prețul acestora achitat furnizorilor.

Ministru de Stat, Ministrul Finanțelor
Florin Georgescu

Managementul grupurilor (V)

■ *Structura grupului de muncă*

Structura grupului de muncă poate fi definită prin dimensiuni multiple: rolurile membrului; autoritatea în grup; relațiile de comunicare; modul afectiv al grupului. În articolul anterior au fost prezentate rolurile membrului în grup și cele trei categorii de roluri: grupul rolurilor centrate pe sarcină, rolurile pentru menținerea grupului și rolurile izvorîte din nevoi individuale.

Autoritatea în grup și structura

În genere, autoritatea decurge din status-ul sau poziția ocupată de un individ în grupul de muncă. Este cazul conducerii formale, oficiale. Orice grup include conducerea ca un parametru esențial al funcționării acestuia ca unitate. Din punctul de vedere al "structurii", interesează căile de influențare a grupului din partea conducerii. R.K. White și R. Lippitt (1960) relevă influența stilului de conducere. J.R. French și B. Raven (1959) disting cinci forme de influență: de drept (formală), prin recompensă, prin coerciție, prin îndrumare și prin prestigiul rezultat din competență. Din perspectivă mai elevată mai sus, conducerea poate fi denumită ca acțiune de structurare a interacțiunilor dezvoltate între membrii grupului. Calitatea managerului este apreciată după felul cum modelează conduitele subalternilor. O astfel de interpretare are consecințe practice evidente. Ea permite măsurarea gradului de eficiență a managementului pentru organizarea și structurarea grupului. De pildă, cînd capacitatea de a organiza grupul de muncă (de către un șef de echipă, maistru sau șef de secție) nu se exercită corespunzător apar relații haotice între muncitori, indisciplină, pierderi de timp - se dezechilibrează structura rolurilor în grup.

Lider formal și lider informal

Termenul conducere (leadership) desemnează în esență o poziție socială încărcată cu putere și prestigiu, care conferă posibilitatea de influență interumană; indivizii ce ocupă aceste poziții se numesc lideri. De ce este nevoie de cineva care, într-un fel sau altul, să conducă grupul, de ce membrii grupului de muncă au nevoie de un conducător? Această întrebare se impune oricărei încercări de a aborda problema liderului în grup. Dintre multiplele explicații ne oprim, din motive de spațiu, la una din ele: Faptul că fiecare copil a văzut în tatăl său atributele "magice" ale **omului care poate face totul**, faptul că fiecare individ și-a început viața socială sub conducerea unei persoane care știa totul, care avea putere nelimitată, toate acestea au contribuit la proiectarea, în persoana liderului, a unor "daruri" deosebite, a prestigiului și măreției la care individul ar dori să ajungă. Pentru individul obișnuit, șeful este mai mare, mai inteligent, mai cultivat, mai moral, într-un cuvînt mai impresionant decît ceilalți indivizi. După Robert F. Bales, liderul este membrul grupului care suscită cea mai înaltă simpatie, el participă cel mai activ la viața grupului și este perceput ca fiind cel mai îndemînatic, pentru orice sarcină, oricare ar fi ea, întreprinsă de grup. După un timp, s-a conturat ideea că liderul orientat spre sarcină pierde din simpatii. S-a conturat atunci o nouă ipoteză: **Ipoteza cu doi lideri complementari** - un specialist în sarcina grupului și unul în probleme socio-afective, unul specialist în emiterea și propagarea ideilor, iar altul în atragerea simpatiilor.

În grupurile care nu au un conducător ales, indivizii care au calități de a se erija în conducători și doresc să fie urmați și respectați de ceilalți ca un conducător sînt participanți **activi** care preiau rolurile de realizare a sarcinilor. Ei pot fi în același timp pe rol: de coordonator, inițiator-contribuitor, orientator, animator, solicitant de informații, ofertant de informații ș.a.m.d. Cînd grupurile au **lideri formali** (formal leaders), aceștia încearcă să preia și rolurile pentru menținerea grupului: de încurajator, armonizator, evaluator, observator, urmăritor (în sensul că merge alături de grup, se manifestă prietenos, dar este relativ pasiv). De cele mai multe ori, însă, este greu pentru un lider să se angajeze în toate sarcinile care trebuie îndeplinite și în comportamentul de menținere, fără un ajutor din partea unui lider complementar și a celorlalți membri ai grupului de muncă. Chiar și atunci cînd un grup are un lider formal, în cadrul acestuia apare unul sau mai mulți lideri informali. Un **lider informal** (informal leader) este un individ, altul decît conducătorul oficial, care aparține unui grup, avînd asupra acestuia o mare influență și prestigiu. Apariția liderilor informali are loc atunci cînd liderul formal are dificultăți în a facilita progresul și menține eficiența grupului. Managementul schimbărilor presupune, între altele, înlocuirea cu discernămînt la anumite intervale a liderilor formali cu lideri informali, preferîndu-se cei care reușesc să fie în egală măsură buni pentru orice sarcină întreprinsă de grup, deosebit de activi, receptivi la nou și care suscită cea mai înaltă simpatie și respect din partea întregului grup de muncă.

Eugen RÂPĂ

Organigrama Agenției Române de Dezvoltare

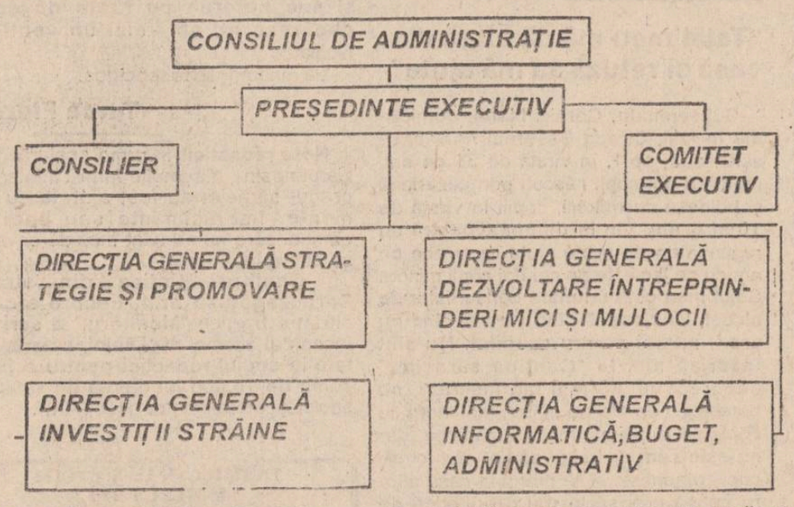

Agenția Română de Dezvoltare este organ central de specialitate în subordinea Guvernului și are următoarele obiective: atragerea investițiilor străine și dezvoltarea întreprinderilor private mici și mijlocii. Cele mai importante atribuții ale ARD se referă la elaborarea și aducerea la îndeplinire a programelor pentru atragerea și orientarea investițiilor străine în economia națională a României, în special în sectoarele prioritare ale acesteia și elaborarea și aducerea la îndeplinire a programelor pentru dezvoltarea întreprinderilor private mici și mijlocii.

Știri ARD

În cadrul derulării Programului de promovare a investițiilor străine, realizat de ARD și Agenția Națională de Privatizare în colaborare cu firma Saatchi & Saatchi și finanțat de PHARE, recent a fost editat un set de broșuri, prin care se încearcă acroșarea investitorilor străini nedecși încă în ce țară să investească. Atuurile de natură comercială ale României sînt scoase în evidență: o piață importantă; forța de muncă - competitivă și ieftină; bogate resurse naturale; poziție geografică favorabilă; climat favorabil investițiilor străine.

Sînt prezentate sectoarele prioritare care asigură oportunități în domeniul investițiilor: agricultura și industria alimentară; alte produse de larg consum și servicii (textile, pielărie, confecții, încălțăminte, mobilier, turism); industrie electromecanică, electronică, birotică, transporturi.

Organism internațional ce își propune crearea și dezvoltarea unor structuri care să faciliteze colaborarea, INIȚIATIVA CENTRAL EUROPEANĂ a fost înființată în luna martie 1992 la Klagenfurt - Austria și confirmată în luna iulie 1992 la Viena, prin acordul șefilor de guvern ai statelor membre. În prezent sînt membri ai ICE următorii: Austria, Italia, Ungaria, Cehia, Slovacia, Polonia, Croația, Slovenia, Bosnia - Herțegovina. De asemenea, ICE are legături cu state precum Belarus, Bulgaria, România și Ucraina, acestea putînd participa la diferite activități ale ICE în domenii care prezintă interes pentru ele, statutul acestora echivalînd cu cel de observator.

România și-a exprimat interesul participării la ICE ca parte interesată la activitățile grupurilor pentru următoarele domenii: știință și tehnologie, mediu înconjurător, întreprinderi mici și mijlocii, energie, telecomunicații, emigrări, transport, informație, cultură-educație-tineret. Prin intermediul ARD, țara noastră are posibilitatea de a se asocia la realizarea unor proiecte specifice pentru dezvoltarea generală a sectorului întreprinderilor mici și mijlocii. **(A.T)**

Fluxurile financiare și evaluarea întreprinderilor (II)

Metoda fluxurilor financiare de evaluare a întreprinderii constă din prevederea principalelor fluxuri de încasări și plăți, pe un orizont definit, și actualizarea lor în funcție de costul capitalului sau de rata dobînzii și în funcție de risc. Proiectarea și estimarea fluxurilor de încasări și plăți viitoare, considerînd întreprinderea ca un ansamblu omogen (investiție), are loc în urma unei analize detaliate, care trebuie să răspundă la trei întrebări esențiale: ce orizont de timp se are în vedere? ce fluxuri de încasări de trezorerie trebuie să se estimeze? cum se face evaluarea?

Specialiștii au stabilit ca răspuns cîteva principii esențiale, din care menționăm: estimarea fluxurilor de trezorerie pe durata de viață economică a întreprinderii (cît timp generează fluxuri de încasări superioare celor de plăți); luarea în considerare a fiscalității; evaluarea incidenței inflației asupra fluxurilor financiare; estimarea fluxurilor de trezorerie pe perioade omogene; luarea în calcul a incertitudinii și a riscului.

Astfel, fluxurile financiare pot fi grupate în cinci categorii:

- excedentul brut de exploatație (EBE);
- variațiile necesarului de fond de rulment (△NFR);
- fluxurile legate de procesele investiționale (FI);
- fluxurile legate de fiscalitate (FF);
- valoarea reziduală (VR).

Sub formă de relații, procesul determinării fluxului de încasări nete se poate reda astfel:

FN = (EBE) - (△NFR) - (FI) - (FF) (VR)

unde:

FN - flux de încasări nete.

Pentru fiecare componentă, din egalitatea de mai sus, există o relație specifică de calcul, astfel:

a) EBE = (V + △ SPF) - (CMP + CP + ACV + ACS),

unde:

V - volumul vînzărilor;

△SPF - modificarea stocului de produse finite (în cazul nostru creșteri);

CMP - cheltuieli pentru consumul de materii prime și materiale;

CP - cheltuieli de personal;

ACV - alte cheltuieli variabile;

ACS - alte cheltuieli de structură (fixe).

Astfel, excedentul brut de exploatație constituie o mărime rezultată în urma scăderii în valoarea adăugată a impozitelor, taxelor, vărsămintelor asimilate și cheltuielilor de personal. Acest indicator reprezintă surplusul economic obținut din activitatea întreprinderii, desemnînd astfel rentabilitatea economică. Mai corect, EBE reprezintă valoarea diferenței între veniturile totale ale întreprinderii și cheltuielile "reale" (plăți efectuate în afară).

b) △ NFR = (△S + △ C + △CA) - (△F + △CP);

unde:

△S - modificarea stocurilor;

△C - modificarea situației contului clienți;

△CA - sume primite de la clienți în avans;

△F - modificarea situației contului furnizori;

△CP - sume plătite în avans.

Creșterea fondului de rulment se integrează în fluxul de cheltuieli (plăți).

c) FI = IC + IE + II + IT,

unde:

IC - investiții în construcții, clădiri etc.;

IE - investiții în echipamente, mașini, utilaje;

II - investiții incorporale (brevete, mărci, licențe, procedee și investiții comerciale);

IT - investiții în terenuri.

d) FF = △ I - (△A + △ P + ED),

unde:

△I - impozitul asupra excedentului brut de exploatație (impozitul pe profit + impozitul pe valoare adăugată);

△A - suma dedusă din impozit ca urmare a amortismentelor;

△P - suma dedusă din impozit ca urmare a profitului;

ED - diverse elemente.

e) VR = DNFR + I + GR,

unde:

DNFR - disponibilizarea necesarului de fond de rulment similar investiției. Prin încheierea exploatației obiectivului, se disponibilizează sumele necesare menținerii la un nivel admisibil a activelor circulante;

I - valoarea reziduală a activelor fixe (imobilizări);

GR - eventualul "goodwill" rezidual.

De menționat că "DNFR" este constituit din toate elementele de active circulante la finele duratei de viață a întreprinderii, la valoarea lor de lichidare. Similară este situația imobilizărilor.

V. COCRIȘ

Știri economice

■ *Statele industrializate își restructurează capacitățile militare*

Restructurarea forțelor armate ale statelor industrializate este pe punctul de a începe, iar reducerile bugetelor apărării promovate de acestea după căderea zidului Berlinului trebuie să continue, se afirmă, joi, într-un comunicat al institutului belgian GRIP. Institutul a anunțat că bugetele alocate apărării de către țările industrializate s-au diminuat în termeni reali cu 7 la sută, în perioada 1989-1992. Statele membre ale Comunității Economice Europene și-au redus aceste bugete cu 1,5 la sută în 1992, în ciuda costurilor războiului din Golf. Cifra de afaceri a industriei apărării din CEE a scăzut, în același an, cu 3 la sută. Din 1989, an în care producția de arme a atins un nivel record pe plan european, înregistrînd valoarea de 67,2 miliarde dolari, cifra de afaceri s-a diminuat cu 19 la sută. Numărul angajaților direcți sau indirecți ai industriei militare a scăzut în perioada 1948-1992 cu 37 la sută, se adaugă în raportul anual GRIP, preluat de France Presse.

■ *Cotațiile dolarului și ale acțiunilor pe piețele asiatice*

Conform agenției Reuter, dolarul a încheiat tranzacțiile la 107,98 yeni și 1,7240 mărci, la bursa din Tokyo, față de 107,93/08 yeni și 1,7205/15 mărci, cît a atins joi la New York; indicele Nikkel al bursei din Tokyo a crescut cu 173,51 de puncte, la 20.331,53; indicele All Ordinaries al acțiunilor australiene a scăzut cu 6,1 puncte, la 1799,8; indicele Hang Seng al acțiunilor din Hong Kong a scăzut cu 53,32 puncte, la 6.925,22; indicele Straits Times Industrial al acțiunilor din Singapore a crescut cu 7,07 puncte, la 1.770,02; indicele ponderat al acțiunilor din Taiwan a scăzut cu 55,13, la 3.914,04; aurul a fost cotat la 394,20/394,70 de dolari/uncia, față de 393,10/393,60 de dolari uncia, cît a atins joi la New York; țițeiul Brent destinat livrărilor din septembrie a fost cotat la 18,75/80 de dolari barilul, față de

■ *Șomajul mascat în Rusia afectează 20 de milioane de persoane*

În Rusia, șomajul mascat afectează deja 20 de milioane de persoane și ar putea produce o explozie în cazul în care nu vor fi aplicate măsuri de protecție socială, consideră "Nezavisimaia Gazeta", citată de France Presse. De asemenea, datele oficiale referitoare la șomaj (740.000 de persoane la sfîrșitul lunii mai) nu sînt conforme cu realitatea. Potrivit experților de la Consiliul pentru forța de muncă și cooperare economică, întreprinderile trebuie să ia măsuri pentru a face față reducerilor de activitate. Aceste măsuri pot fi: reducerea timpului de lucru, acordarea de concedii cu sau fără plată - perioade în care nu-și încetează complet activitatea, păstrîndu-și salariații. Pînă în prezent, întreprinderile au putut conta într-o oarecare măsură pe stat pentru plata salariilor, dar situația se va schimba în cazul în care Banca Centrală a Rusiei își va respecta angajamentele de restrîngere a creditelor.

Cursul unei tranzacții la bursă

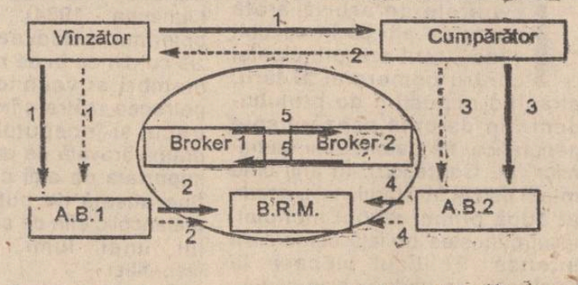

Etapa I

1. Pe baza contractului de reprezentare, vînzătorul trimite Agenției Bursiere care îl reprezintă în bursă (AB 1) o comandă scrisă, plus setul de documente și depune și garanția.

2. AB 1 transmite brokerului său din ring comanda, sub formă unui ordin de vînzare.

3. Pe baza contractului de reprezentare, cumpărătorul trimite AB care îl reprezintă în bursă (AB 2) o comandă în scris și depune garanția financiară.

4. AB 2 transmite brokerului său din ring comanda sub forma unui ordin de cumpărare.

5. Brokerii celor două Agenții Bursiere încheie contractul în ring.

Etapa a II-a

1. Vînzătorul livrează marfa, conform contractului SPOT încheiat în Bursă, în termen de 5 zile lucrătoare de la data încheierii acestui contract. Părțile sînt însă libere să convină asupra oricăror alte termene.

2. Cumpărătorul virează contravaloarea mărfii în contul vînzătorului în timp de maximum 5 zile lucrătoare de la încheierea contractului. Părțile sînt libere să stabilească și alte prevederi care vor fi înscrise în contract.

Etapa a III-a

1. Vînzătorul înștiințează Agenția Bursieră (AB 1) de livrarea mărfii.

2. Cumpărătorul înștiințează Agenția Bursieră (AB 2) că a livrat marfa.

3 și 4. Agențiile Bursiere implicate vor anunța în scris BRM prin confirmări de executarea contractului.

5. Bursa deblochează garanțiile din contul de blocaj al BRM în conturile pentru operațiuni bursiere ale AB-urilor.

Schema și explicațiile sînt preluate din publicația "Bursa", ediție specială apărută în iunie 1993.

Cine era Marilyn Monroe, cea mai faimoasă blondă a secolului

Vinînd legenda, ea revine în galop Poftim, Marilyn, cea mai ilustră blondă a secolului, admirată în toate timpurile, imaginea ei a făcut înconjurul lumii. Marilyn (ca şi noi, poate) este ca marea, vine şi se duce după bunul său-plac. Sînt 40 de ani de la moartea sa enigmatică şi aproape sute de lucrări i-au fost consacrate.

Uitat şi neelucidat, complotul familiei Kennedy împotriva frumoasei super-blonde a anilor 50 rămîne în mister. Aşa cum rămîne şi răspunsul la întrebarea A fost Marilyn amanta preşedintelui? Nimic nu se ştie, dar se poate uşor presupune că da, de o manieră fugitivă, de ocazie, cel puţin aşa se spune. Se mai spune că ar fi fost implicată în afacerile necurate ale mafiei de droguri, că ar fi fost martora acelor afaceri prin care se trăgeau sforile în legătură cu comploturile internaţionale. Se ştie, de asemeni, că un timp FBI-ul a supravegheat-o pe M.M., mai ales după căsătoria-sa cu Arthur Miller, bănuit că ar fi comunist simpatizant al mişcărilor din Cuba.

Deci Marilyn, cine era? O frumoasă californiană care în mai puţin de 30 de filme a făcut ca lumea să-i păstreze o amintire de neuitat timp de 40 de ani? Da, asta se poate spune. Deci Marilyn nu era o legendă, era doar produsul studiat însoţind serviciul de publicitate de la Twentieth Century Fox, compania de cinema la fel de sclavagistă în acea perioadă ca şi Ieul de la Metro-Goldwyn-Mayer. Poate. Dar M.M. era mai multi decît atît, să nu uităm că era totuşi foarte misterioasă.

Să ne amintim existenţa efemeră şi scurtă a ei. Fiică naturală a unei mame bolnave mintal, Norma Jean Baker a fost ajutată de către o doamnă obsedată de imaginea unui star al starurilor din anii 30, dispărută prematur (şi ea la fel). M. era singura şi prima "blondă platinată" care putea rivaliza cu cele două staruri asexuate venite din Europa de Nord, Marlene şi Garbo. Acest sfinx al erotismului era de fapt fetiţa depresiunii şi a deprimării, împărţindu-se între vocaţia de mare star şi cea de call-girl, conformîndu-se destinului său de pe peliculă. Sumar îmbrăcată, în ţinută lejeră, vopsită în blond, cu buzele ei de bb întredeschise, s-a căsătorit la repezeală cu un brav şi atletic bărbat, un pic cam nătărău, care a sfîrşit prin a fi politist la Los Angeles. După mobilizarea sotului său în al 2-lea război mondial, Norma Jean a devenit Marilyn, starul starurilor de la Hollywood. Da, într-adevăr, Hollywood-ul a creat-o pe Marilyn. Şi este la fel de bine înţeles faptul că tot din cauza lui a ajuns într-o zi să nu mai existe. Dar ce era de fapt Hollywood-ul în acea vreme? Frumos spus era o uzină de construit vise. Dar şi, fără îndoială, un cocktail exploziv de paiete, de Martini, de pornografie, de barbiturice, de dolari, de stress, de asemeni de psihanaliză, de bîrfă. Ea este o actriţă fără rol. Spectatorul nu-o reţine niciciînd mai bine decît atunci cînd comunică printr-o relaţie sensibilă, directă, intimă cu obiectivul camerei de luat vederi. Ea este şi va rămîne simbolul etern al feminităţii.

ÎN ZODIA RACULUI...

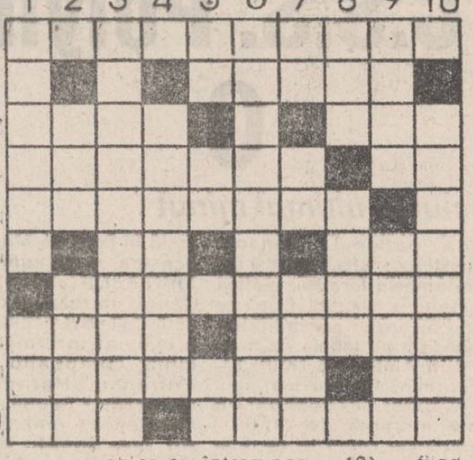

ORIZONTAL: 1) RACUL (pl.) 2) Se recomandă pentru activităţile tehnice (avînd cleşti!) (pl.) 3) E mereu gata de luptă (pl.) • ... pentru a ajunge în vîrful ierarhiei. 4) Are o deosebită atracţie (pl.) • ... pentru romanele ce se termină (chiar parţial!) cu bine! 5) Ca şi PEŞTII, RACUL se deplasează uşor... 6) ... pornind cu grijă! • ... Arma SĂGETĂTORULUI. 7) RACUL... 8) ... se simte bine în aglomeraţie • Deşi uneori pare supus (pl.) ... 9) ... şterge iute greşelile... • ... şi se avîntă cu ardoare! ... 10) ... şi cu căldură (sic!) ... • ... dorind să îndeplinească visele FECIOAREI (pl.)

VERTICAL: 1) RACUL... • ... e întotdeauna la timp. 2) El ţine pînă la sfîrşit şirul... • ... partenerului său. 3) Unele persoane din zodia RACULUI (sg.) ... 4) ... se bagă nechemate în treburile altora (masc.) 5) Terminînd turcuşul! ... • ... oferă tuturor... • ... cu o emoţie incipientă!... 6) ... posibilitatea de a ajunge cu uşurinţă drept la ţintă. 7) De la începutul vieţii (sic!) ... • ... plin de fior!... • ... se luptă cu trăiul greu (fig.) 8) Se schimbă cînd e cazul! - El (pl.) ... 9) ... oferă lumina... • ... chiar cu întreruperi ... 10) ... fiind totuşi uneori c... de cei ce-l apreciază.

DICŢIONAR: ABA; SON.

Eugen DEUTSCH

Soluţia careului HOROR... APOCALIPS; AZ; SALOMEEA; IVI; ATENTAT; BN; U; SIND; N; MASCA; IM; ALCOOLISM; NAUM; AUR; NIO; A; ANI; TEAG; R; ROMANIA; AGENT; EC; T; MAU; ROI; UCIGAS; HANI; APA; ORAS; TE; CAPETE TAIATE.

TELEFOANE UTILE

- SALVARE: 961
- POMPIERI: 981
- POLIŢIE:

Inspectoratul Judeţean - 146666, 140020, 146840; Municipiu - 146850; Serviciul Circulaţie - 140070

- AGENŢIA CFR: 147673
- INFORMAŢII GARĂ: 146333
- AUTOGARĂ: 146587
- AGENŢIA TAROM: 115239
- INFORMAŢII AEROPORT: 178126
- STAŢII PECO:

Bas Ceauş - 176865; Aurel Vlaicu - 175812, Bucium - 132891; Crişan 112182; Păcurari 164142; Sărărie 147480.

- DISPECERATE:

RA Gaz-Metan - 141737; RA Apă-Canal 142451; Renel - 147070, deranjamente - 147070; Termoficare - 141956; RA Locuinţa - 112434; Telefoane - Deranjamente - 921; Protecţia mediului - 147010.

- GARDA FINANCIARĂ: 112851, 112427
- ADMINISTRAŢIA FINANCIARĂ: 143030
- NOTARIAT: 147574
- TRIBUNAL: 146300
- PROCURATURĂ: 146630
- CAMERA DE COMERŢ: 117757
- CENTRUL MILITAR JUDEŢEAN: 146370
- HOTELURI: Moldova - 142225; Traian - 143330; Unirea - 142110; Sport - 137817.
- POLICLINICA CU PLATĂ: tmaj informaţii - 117244.
- OFICIUL JUDEŢEAN PENTRU PROTECŢIA CONSUMATORILOR: 145392

S.C. OMEGA-TURISM S.R.L.
Bd. Independenţei nr. 1. Telefon: 117972

Excursie pentru oamenii de afaceri în EMIRATELE ARABE UNITE. Dubai, Abu Dabi, Sharjah, 10 zile, avion, bagaj 45 kg, preţ inf. 650.000 lei

- TURCIA - autocar DAFF, 22.000 lei, 17; 24; 31 iulie 1993
- POLONIA - autocar NEOPLAN, 24.000 lei, 16; 23; 30 iulie 1993
- UNGARIA - autocar MERCEDES, 22.500 lei, 12; 30 iulie 1993
- PRAGA - autocar, cazare, masă, 44.840 lei, 20 iulie 1993.

COSTINEŞTIUL VĂ AŞTEAPTĂ! Dispunem de locuri la Hotel FORUM, AZUR, vile: AMIRAL, ALBATROS, BELVEDERE, DELFIN, CORAL şi vile-zid, cele mai scăzute preţuri.

MICA PUBLICITATE

VÎNZĂRI

• Vînd certificate de proprietate, preţ fix 70.000 lei/buc. Tel. 129203 sau 129204 (11467)

OFERTE SERVICII

• Execut fotografii alb-negru şi color cu diverse ocazii. Calitate ireproşabilă. Tel. 144305.

• Filmări video. Tel. 114422 (11339)

• Filmări video de calitate. Tel. 142528 (11142)

• Filmări video, seriozitate. Tel. 116710. (11156)

LOCURI DE MUNCĂ

• S.C. "Moldova Tricotaje" S.A. Iaşi angajează prin concurs director economic. Concursul va avea loc pe data de 26.07.1993. Condiţii de participare: să aibă studii de specialitate; vechime de 8 ani în specialitate. Angajarea se va face conform legislaţiei în vigoare. Relaţii suplimentare la biroul personal al societăţii, la telefon 134470, int. 231.

• Societatea Comercială "Nicolina" S.A. Iaşi organizează concurs pentru ocuparea următoarelor posturi: 8 posturi ingineri în specialitatea T.C.M., 3 posturi ingineri în specialitatea calculatoare. Condiţii: absolvenţi ai institutului de învăţămînt superior, curs de zi, sesiunea iunie 1993 şi medie minimă a anilor de învăţămînt - 8,50. Inginerii în specialitatea T.C.M. trebuie să aibă cunoştinţe în domeniul informaticii pentru a executa lucrări de proiectare asistată de calculator. Se cere cunoaşterea unei limbi de circulaţie internaţională (engleza, germana, franceza, rusa). Ofertele, însoţite de un curriculum vitae, se primesc la sediul societăţii, Serviciul Personal-Salarizare, telefon 111170, interior 124 sau 304, pînă la 30 iulie 1993. Concursul va avea loc pe data de 4.08.1993, ora 10.00.

DIVERSE

• S.C. PER PEDES S.R.L. Iaşi organizează vizitarea expoziţiei de mostre încălţăminte copii, femei, confecţionate din piele şi executate pentru sezonul de toamnă-iarnă. Cu această ocazie, invită agenţii economici interesaţi (comercianţi en-gros şi en-detail) să o viziteze în vederea emiterilor de comenzi şi a încheierii de contracte (adaos comercial zero), în ziua de luni, 19.07.1993, între orele 12,00-16.00. Expoziţia este organizată la atelierul confecţii încălţăminte, situat în complexul comercial Ciurchi din cartierul Tătăraşi, staţia tramvaielor 3, 4, 8, 13. Doi Băieţi. Vă aşteptăm! (10423)

• R.A.G.C.C. Iaşi invită pe cei ce deţin locuri în cimitirele oraşului Iaşi să îngrijească aceste locuri pentru a avea un aspect civilizat. Conform regulamentului de funcţionare al cimitirelor, locurile neîngrijite se consideră abandonate şi vor fi vîndute pe bază de cerere altor persoane. Amenajarea mormintelor se poate face şi cu personalul regiei, la un tarif convenabil, ce se achită la administraţia fiecărui cimitir.

• S.C. - T.I.M.I. - S.A. Iaşi, cu sediul în Iaşi, bulevardul Metalurgiei nr. 4, scoate la licitaţie mijloace fixe casate şi baracamente. Licitaţia va avea loc în ziua de 21 iulie 1993, ora 10,00, la sediul societăţii. Informaţii suplimentare la telefon: 134650/37. (10419)

• Cooperativele de credit din judeţ efectuează operaţiuni de depunere pe termen a disponibilităţilor populaţiei, cu dobînzi foarte avantajoase, astfel: depuneri pe 6 luni, dobîndă de 35 %; depuneri pe 9 luni, dobîndă de 45 %, depuneri pe 12 luni, dobîndă de 55 %. Suma minimă ce se poate depune este de 25.000 lei, în cazul în care se solicită retragerea banilor de pe carnet înainte de termenul stabilit, dobînda este de 15 %. Nu se admit retrageri fracţionate. De asemeni, membrii asociaţi la cooperativele de credit-bănci populare din judeţul nostru sînt invitaţi ca pînă la data de 31.12.1993 să şi completeze părţile sociale subscrise în conformitate cu prevederile noului statut-cadru aprobat de Congresul Cooperaţiei de Consum şi de Credit. Valoarea unei părţi sociale este de 500 lei. Reîntregindu-vă părţile sociale, nu pierdeţi calitatea de membru asociat al cooperativei de credit, care vă poate acorda împrumuturi şi presta servicii financiar-bancare în condiţii avantajoase. Relaţii suplimentare se pot obţine la sediul cooperativei de credit în raza căreia domiciliază membrii asociaţi.

• S.C. UNIREA S.A. Iaşi organizează la sediul său din Calea Chişinăului nr. 173 licitaţie privind vînzarea de mijloace fixe aprobate la casare pe anul 1993 către societăţi comerciale cu capital de stat sau privat, precum şi persoanelor particulare autorizate. Licitaţia I va avea loc în 2 septembrie 1993, ora 9,00, în caz de neadjudecare, licitaţia a II-a în 16 septembrie 1993; licitaţia a III-a în 30 septembrie 1993, ora 9,00. Listele cu utilaje pot fi consultate la societatea noastră (la compartimentul Mecanic şef). Cei interesaţi au obligaţia de a depune garanţia de 10 % din valoarea de pornire. Listele cuprind: rezervoare, cazane frămîntare, agregat mărunţit miez, pompe centrifugale Cerna, pompe ACV, aparate de măsurat mărimi electrice, balanţe 10 kg, electropalan, palane, autofrigorifică 16 tone, aspirator praf, ciocane, butelii sifon, maşini găurit MG, mese, banc metalic. Licitaţiile se vor face oral.

• R.A.G.C.C. Iaşi vinde prin licitaţie publică următoarele mijloace fixe, propuse pentru casare: 1. Autoşasiu Saviem 8135 - 2 buc., 2. Autoşasiu S.R.D. 6135 - 1 buc., 3. Motostivuitor 5 tf - 1 buc., 4. Motostivuitor 3,2 tf - 1 buc., 5. Malaxor pentru preparat mortar şi beton - 2 buc. Licitaţia va avea loc pe data de 2 august 1993. Relaţii la telefoanele 172670 şi 173139.

MATRIMONIALE

• Italian, patron office import-export diamante, pietre preţioase şi aur, absolut singur înăuntrul sufletului, necăsătorit, stare materială foarte bună, 48 ani, cu spiritul încă tînăr, prezentabil, de o fidelitate absolută, nebăutor, nefumător, maximă seriozitate, caut exclusiv domnişoară/doamnă tînără, frumoasă, afectuoasă, 20/35 ani, chiar şi divorţată, interesată de cunoaşterea mea doar în scopul unei căsătorii din dragoste. Scrieţi-mi, ataşînd o fotografie. Adresa mea: Camerin Giorgio, Via San Salvatore 38/F, Valenza (AL), Italia, tel. 0131/953117. NB. Telefonare non serve, non voglio/Scrivetemi tassati-vamente in italiano, non importa errori, per foto intendo faccia, fronte e profilo, intera persona, in piedi, fronte e profilio, la descrizione deve esser dettagliata piu'possibile, e'inutile scrivere senza i requisiti richiesti, la lettera verra'costinata. Se dopo i tempi tecnici postali non ricevete riposta, la riposta vi e'gia stata data e'negativa non solecitate grazie. Tutto si fara'per corrispondeza fino alla mia decisione d'incontro.

DECESE

Cu nemărginită durere, familia VARTIC - Maria, soţie, Viroel, Gheorghe, Ioan, Eugen şi Marilena - copii - anunţă stingerea din viaţă a celui ce a fost un bun soţ şi tată VARTIC ALEXANDRU. Înmormîntarea va avea loc marţi, 20 iulie 1993 la cimitirul ortodox din comuna Răducăneni, judeţul Iaşi.

COMEMORĂRI

• Se împlinesc astăzi doi ani de lacrimi şi durere de cînd un destin prea crud a smuls dintre noi pe cea care a fost o bună fiică, soră, soţie şi mamă, ANGELICA ARĂDOAIE (Hrincă). Cu speranţa că ai ajuns la un loc bun, pe măsura sufletului tău, încercăm să supravieţuim amintindu-ne mereu de tine. Vom rămîne veşnic nemîngîiaţi. Părinţii şi surorile.

FOARTE IMPORTANT

DIRECŢIA DE TELECOMUNICAŢII Iaşi

informează abonaţii telefonici cu personalitate juridică - plătitori prin cont CEC - din Municipiul Iaşi, în privinţa necesităţii prezentării reprezentanţilor acestora la Oficiul Lăpuşneanu - clădirea veche - pentru confirmarea acceptului facturii telefonice a lunii iulie 1993, în caz contrar Agenţia CEC procedînd la decontarea automată în termen de 3 (trei) zile de la data prezentului anunţ

Cotidianul "Monitorul"
Radio Nord-Est

Organizeaza concurs pentru ocuparea unui post de secretar executiv în cadrul departamentului de reclama - publicitate.

Înscrieri la sediul redacţiei "Monitorul", zilnic, între orele 9,00 - 15,00. Termen limită - miercuri, 21.08.1993.

Condiţii: studii superioare, vîrsta maximă 35 ani, cunoaşterea limbii engleze.

PRECIZIE, CALITATE, FIABILITATE

S.C. AGMUS S.A
Calea Chişinăului nr 32, tel 098/ 135651
vă oferă următoarele prestări servicii şi produse:

- Maşină de ambalat prin vidare MAV 100
- Linii de prelucrat produse de panificaţie şi patiserie (malaxor, cuptor, etc.)
- Linii tehnologice pentru carne şi preparate din carne

→ Betonieră de 120, 160, 250 l.
→ Batoză de porumb
→ Valţuri de moară

- Maşini şi utilaje pentru obţinerea materialelor de construcţie (mortar, cărămizi, ţigle).
- Reparaţii curente, reparaţii capitale şi modernizări la maşini unelte, instalaţii şi utilaje.

→ Utilaj alimentar la temă
→ Maşină multiplă de tîmplărie MMT 17
→ Moară cu ciocănele pentru furaje

☞ Brumări şi cromări
☞ Tratamente termice

monitorul

Director onorific: AUREL LEON
FLORIN FLORESCU redactor şef
DAN RADU redactor şef adjunct
Tudor Agavriloaei - secretar general de redacţie

EVENIMENT: TONI HRIBAC (şef secţie), Eduard Calotă, Mihaela Cănănău, Vasile Cojocariu; Dan Fodor, Cristian Hanganu, Dumitru Hariga, Sorin Simon, Adina Scutelnicu, Ovidiu Scutelnicu, Vali Ştirbu.

FOTOREPORTER: Constantin Ploc.

POLITIC: OVIDIU SIMONCA, Radu Meşniţă, Lucian Postu, Cristian Racu.

ECONOMIE: COSTEL STROESCU, Mihaela Brezeanu, Alin Tocan.

REPORTERI SPECIALI: Cornel Cristoiu, Dorin Popa.

SPORT: G.I. NICOLAE, Leonard Cănănău, G. Anghel, Victor Grădinariu, I.C. Teodor.

REDACTOR DE SERVICIU: Ion N. Oprea.

GRAFICA: Lucian Amarii, Daniel Melinte.

RECLAMA-PUBLICITATE: DANIEL SÎRBU, Cătălina Ailiesei, Liliana Cozma, Maria Vornicu.

CULEGERE - TEHNOREDACTARE COMPUTERIZATA: Cornelia Agavriloaei; Cerasela Cirimpei, Petronela Macovei, Florin Pavel, Liliana Signeanu, Mihaela Spineanu.

Cristina Popescu - director de programe RADIO NORD-EST.
Livia Susanu - director de producţie RADIO NORD-EST.
Mona Dîrţu - editor NORD-EST PRESS.

EDITOR
NORD-EST s.r.l.
Director general ALEXANDRU LĂZEŞCU
Director literar-artistic FLORIN ZAMFIRESCU
Director comercial CEZAR CALUSCHI
Manager. Gabriel Rusu

ADRESA REDACŢIEI:
Str. SMÎRDAN nr.5
Tel. 17.25.57 (centrala)
Fax: 14.45.77

ABONAMENTELE se pot face la orice oficiu poştal din ţară. MONITORUL figurează în catalogul presei interne la poziţia 838.

Tiparul executat la S.C. DOSOFTEI S.A. Iaşi

La Bușteni

Dinamo - C.S.S. Polynx 1 0

■ *ieșenii au pierdut meciul în ultimul minut*

Aducîndu-ne aminte de vremurile bune cînd echipa studențească făcea parte din elita fotbalului românesc, Polynx Iași, aflată în pregătire la Bușteni, a demonstrat că redevine un club cu firmă reușind să contacteze numai meciuri de verificare cu echipe cu pretenții. Simbătă fotbaliștii ieșeni au jucat cu Dinamo București, miercuri vor susține un colocviu cu colegii de la Sportul Studențesc și tot în cursul acestei săptămîni își vor verifica potențialul de joc cu Petrolul Ploiești și Metrom Brașov. Amicalul cu vicecampioana națională Dinamo București a constituit un test util pentru ambele formații, partida fiind foarte echilibrată. După ce ieșenii au irosit posibilitatea desprinderii pe tabela de marcaj, prin Ambrosie (min. 8) Zafiris (min. 12) dar mai ales prin Căunei (deposedat în ultimă instanță de Matei) dinamoviștii revin în forță și reușesc să puncteze în ultimul minut de joc prin Moga. Pe compartimente, evoluția fotbaliștilor ieșeni a fost apreciată drept foarte bună în apărare, laborioasă în compartimentul median și ceva mai puțin insistentă în faza de atac. Cu toate acestea, după cum ne-a spus antrenorul secund Mihai Dănilă, un rezultat de egalitate ar fi fost mai echitabil. Polynx a evoluat în următoarea formulă: Cîmpeanu - Urdaru, Petrache, Haraga, Stafie, Munteanu - Spirea, Amorăriței, Cobuleanu - Ambrosie, Zafiris. Au mai jucat Bordeianu, Căunei, Podoabă, Dobrea, Pricop și Cîmpanu. În tabăra dinamovistă am remarcat, alături de consacrații D. Munteanu, Prunea, Cadar, Mihali, Matei, C. Pană, Moga și Demollari, cîteva nume noi: Tănase (de la Oțelul Galați), Tom Cristea (revenit de la Progresul), Militaru (Jiul Petroșani), Pușcaș (C.S.M. Reșița), Năstase (Flacăra Moreni) și Sburlea (Steaua).

Leonard CANĂNĂU

O tînără speranță a POLYNX: **MARIN COBULEANU**

Suflet de microbist

La Iași, sportul nu este agreat

■ *concluzie tristă, dar adevărată!*

Nu cu mult timp în urmă se auzeau în Iași astfel de lamentări: "Degeaba avem handbal, baschet, volei și altele dacă fotbalul merge prost". Astăzi lucrurile par schimbate. Fotbalul a început să se urnească. La Constructorul se observă de mult o emulație de tip profesionist (și rezultatele se văd!) iar Politehnica s-a lepădat de tenile care-i storceau vlaga și se înscrie pe un drum mai mult decît promițător. Iar lumea s-a obișnuit și cu celelalte. Aura, Mecon-ul și giganții de sub panou umplu mereu Polivalenta.

Dar, de la sporturile de sală, vin în ultima vreme necazurile. Știrile care apar sînt stupefiante. Lenuța Bors (handbalistă de talie internațională) nu găsește în toată capitala Moldovei un apartament mai acătării și ca atare, pleacă la Galați, renunțînd la Iași, la Cupa IHF și la tot. Poli Mecon și Poli-baschet se dezintegrează văzînd cu ochii. Ceea ar însemna baschetul la Iași fără Moscalu, Măgurean și Lupu sau Mecon-ul fără Chitoroagă și Stanciu, își dă seama toată lumea. Mai trist este faptul că sportivii susămintiți au perfectă dreptate. Sportul de performanță nu se face nici pe ochi frumoși și nici pe lozinci. Și cine este vinovat de această stare de lucruri? Se pare că nimeni!

Autoritățile locale? Sînt cestiuni mai arzătoare la ordinea zilei" O.J.T.S. cluburile? Subvenția (de la buget) mică, coane Fănică. Întreprinderile de stat? Blocate financiar! Investitorii particulari? N-avem legea sponsorizării, domnilor! Presa??

Toate argumentele sînt credibile. Numai că în aceeași țară cu dificultăți insurmontabile, cu buget redus, cu blocaj financiar și vid legislativ, în diverse alte orașe și orășele apar ca din neant grupări sportive solide financiar și valoric. Deci în altă parte se poate. Nu la Iași!

Și dacă nimeni n-are nici o vină înseamnă că această vină aparține tuturor. Înseamnă că orașul Iași nu agrează sportul activitatea sportivă este o pacoste pe capul tuturor. Face poate excepție o mină de nebuni care bat șoselele în dube cu bănci de lemn, pentru a însufleți Mecon-ul lor drag în deplasări în rest, la Iași, zeul sportului este "persona non grata". Animați de ambiții metropolitane, unii cred chiar că sîntem și capitala sportivă a Moldovei. Eroare, domnilor! Bacăul și Piatra Neamț ne dau de multă vreme clasă în domeniul sportului, iar Suceava vine lare din urmă. Mîine va fi rîndul Dorohoiului și Vasluiului să ne salute din mers, și o va face, pentru că la Iași sportul nu mai prezintă interes. Trist, dar adevărat!

G.I. NICOLAE

P.S. Apropo de Vaslui. Am aflat că în timp ce echipe de handbal mai cu moț refuză să participe în noua competiție internațională "Cupa Orașelor", Moldosin-ul vasluian, clasat pe locul 10 în campionat, își asumă această responsabilitate. Dar la Vaslui oamenii iubesc sportul. La Iași...

Antrenorul Mircea Rădulescu părăsește echipa Rapid

■ *Succesorul său va fi, se pare, Marcel Pușcaș*

Simbătă după-amiază, Rapidul a susținut pe teren propriu cea de a treia partidă din cadrul Cupei Intertoto la fotbal. Din păcate, C.F.R.-iștii au fost nevoiți să încline steagul în fața formației suedeze Trelleborgs, care a învins cu 2-0 (2-0).

Surprinzător a fost însă faptul că de pe banca tehnică a gazdelor a lipsit antrenorul principal Mircea Rădulescu. După cum afirmă Mircea Pascu, președintele clubului Rapid, dl. Rădulescu și-a manifestat intenția de a pleca din Giulești spre o destinație deocamdată necunoscută ("gurile rele" spun că ar fi vorba de Gloria Bistrița, o altă echipă angrenată în Cupa UEFA, dar cu șanse mai mari decît ale Rapidului). În cazul în care Mircea Rădulescu nu va reveni asupra deciziei sale și va demisiona din funcția de antrenor principal, locul său va fi luat aproape cu certitudine de Marcel Pușcaș.

Ion C. TEODOR

Învingînd reprezentativa statului Monaco

România s-a calificat în turul al III-lea al Cupei Davis

În zilele de vineri, simbătă și duminică, la Monte Carlo s-a disputat întîlnirea de tenis dintre Monaco și România, contînd pentru turul II al grupei euro-africane. Jucînd foarte bine, tenismenii noștri și-au asigurat victoria după doar două zile, la sfîrșitul cărora conduceau deja cu 3-0. Vineri, Răzvan Sabău l-a învins cu 6-1, 2-6, 6-3, 7-5 pe Philippe Săguin, iar Dinu Pescariu a dispus de Christophe Boggetti cu 6-3, 6-3, 6-4. Simbătă, în meciul de dublu, George Cosac și Ciprian Porumb s-au impus fără probleme în fața perechii Philippe Săguin, Philippe Ventura: 6-2, 6-4, 6-4.

Pînă la încheierea ediției, nu am reușit să aflăm și scorul în ultimele partide de simplu, însă victoria României este asigurată.

În turul următor al competiției, tenismenii noștri vor întîlni la București reprezentativa Marocului.

În grupa mondială a Cupei Davis se cunosc deja două semifinaliste: Suedia (3-0 după primele două zile cu Olanda) și Germania (3-0 cu Cehia). În celelalte partide, India - Franța și Italia - Australia, situația a fost mai echilibrată și verdictul s-a dat aseară tîrziu.

Vom reveni cu rezultatele complete.

Ion C. TEODOR

Mediafax transmite

■ *Universiada Buffalo 1993: Medalie de aur la volei feminin*

În finala turneului feminin de volei din cadrul Jocurilor Mondiale Universitare de la Buffalo (Statele Unite), echipa României a învins cu 3-1 reprezentativa SUA, cucerind medaliile de aur și titlul mondial universitar. Vă amintim că la precedenta ediție, desfășurată în 1991 în orașul englez Sheffield, voleibalistele noastre cuceriseră medaliile de argint.

■ *Ciclism: recordul orei - spulberat!*

Pe velodromul de la Hamar (Norvegia) ciclistul scoțian Graeme O'Bree a stabilit un nou record mondial al orei, parcurgînd distanța de 51,596 km. Vechiul record, fantastic la vremea lui, aparținea din 1984 ciclistului italian Francesco Moser. Acesta parcursese într-o oră distanța de 51,145 km. Scoțianul a mai avut o încercare eșuată, vineri, dar, după cum se vede, a luat-o de la capăt peste 24 de ore. Perseverență tipic scoțiană!

■ *Fotbal: începe și zona AMSUD a preliminariilor C.M.*

Aseară s-a dat startul și în zona sud-americană a preliminariilor "World Cup - USA 1994". În grupa B se dispută partidele Ecuador - Brazilia și Venezuela - Bolivia. Din aceeași grupă mai face parte și Uruguayul. În urma partidelor tur - retur care se vor încheia la 19 septembrie se vor califica în faza finală două echipe. Meciurile grupei A (Argentina, Chile, Columbia, Peru, Paraguay) se vor desfășura între 1 august și 5 septembrie.

■ *Automobilism: Raliul Argentinei*

În cadrul C.M. de raliuri s-a desfășurat recent Raliul Argentinei pe un itinerar care a măsurat 1836 km, dintre care 525 km pe trasee speciale.

Clasamentul cursei se prezintă astfel: 1. Juha Kankkunen (Finlanda - Toyota Celica); 2. Miki Biasion (Italia - Ford Escort); 3. Didier Auriol (Franța - Toyota Celica); 4. Gustavo Trelles (Uruguay - Lancia Delta); 5. Carlos Menem jr. (Argentina - Ford Escort); 6. Mohamed Bin Sulayem (Emiratele Arabe Unite - Ford Escort).

În Germania atletismul a devenit inamicul public nr.1

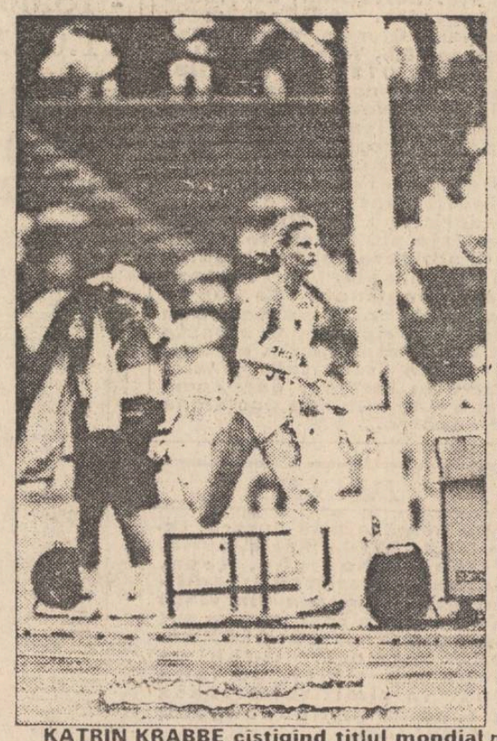

KATRIN KRABBE cîștigînd titlul mondial la 200 m în 1991.

■ *perspectivele atletismului german nu sînt deloc roze*

Revista muncheneză "Kicker" face loc în paginile sale unei ample anchete despre situația atletismului german la ora actuală. Perspectivele nu sînt deloc roze: tot mai dese le scandalurile ale dopingului, ține să îndepărteze tineretul de practicarea atletismului, un sport fost, pînă nu demult, adevărată religie a Germaniei. Federația de specialitate a înregistrat în ultimii 5 ani o scădere cu 20 % a efectivelor sale de copii și juniori. Motivul e destul de simplu: părinții își îndreaptă copiii către alte sporturi, de frică să nu ajungă niște "mașini de înghițit pastile" precum celebra de acum Katrin Krabbe. Sponsorii au redus și ei în mod drastic sprijinul acordat atleților, mai ales celor din fosta R.D.G., acolo unde în fiecare zi este descoperit cîte un nou sportiv dopat. Chiar și Ministerul Sporturilor din Germania, care acordă anual 220 de milioane de mărci Federației de Atletism, a amenințat cu eliminarea acestor subvenții dacă nu se vor lua cele mai aspre măsuri cu cei descoperiți dopați. Ceea ce, încheie "Kicker" cu un umor negru, este imposibil. La Campionatele Mondiale, cine ar mai concura pentru Germania...?

I.C.T

IMPORTANT

Un nou concurs excepțional lansat de cotidianul MONITORUL

Zilnic, în această pagină veți găsi un talon al noului concurs. Strîngînd toate cele 6 taloane ale acestui concurs fulger, veți putea participa la tragerea la sorți care va desemna pe fericitul cîștigător al premiului pus în joc. Concursul fulger de săptămîna aceasta vă poate utila bucătăria cu un ultramodern cuptor cu microunde. La sfîrșitul publicării, setul de taloane trebuie depus la biroul nostru de mică publicitate aflat la sediul redacției, în str. Smîrdan nr.5. Excepționala tragere la sorți va avea loc la începutul săptămînii viitoare. Acesta este primul concurs-fulger dintr-o serie dotată cu valoroase premii în bani și obiecte.

CONCURS - FULGER CU TALOANE

Premiul pus în joc

UN CUPTOR CU MICROUNDE

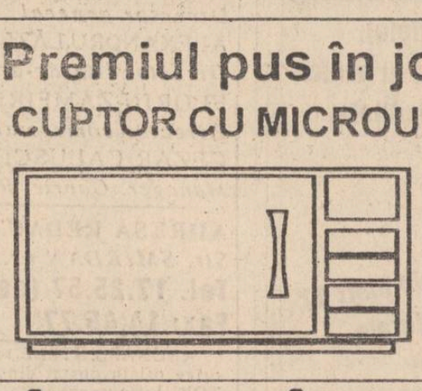

1

TU ÎL POȚI CÎȘTIGA !

CARNETUL ZILEI

LUNI, 19 iulie 1993

✝ Cuv. Dia și Teodor; Cuv. Macrina

VREMEA

Vremea se va încălzi ușor, dar va fi instabilă în nordul zonei. Cerul va fi temporar noros. Pe alocuri se vor produce averse de ploaie și descărcări electrice, mai ales după-amiaza și seara. Vîntul va sufla la moderat și va predomina din sector vestic. Valorile maxime vor oscila între 21 și 25 grade, iar cele minime între 10 și 15 grade. (Ion Sabin ISTRATE - Centrul de Prevedere a Vremii Bacău)

TV BUCUREȘTI

TVR 1 14.00 Actualități ● 14.15 Ora de muzică ● 15.00 Cursuri de limbi străine. Limba italiană. Limba rusă. Limba franceză ● 15.45 O sumă de cuvinte. Video-bibioteca pentru toți ● 16.00 Actualități ● 16.05 Clasa a X-a TV. Să ne purtăm civilizat ● 16.35 Civilizația montană ● 17.05 Magazin în limba maghiară. Știri, reportaje, corespondențe, documentar ● 18.35 Tezaur folcloric. Festivalul-concurs de muzică populară "Filofteia Lăcătușu". Ediția I. Partea a doua ● 19.00 Documentar TV. ABC - capital privat ● 19.30 Desene animate. Perrine ● 20.00 Actualități ● 20.35 Sport ● 20.45 Stagiune estivală la Teatru TV. "Gaițele" de Alexandru Kiritescu. Premieră TV ● 22.05 Studioul economic. Unde începe și unde se termină afacerile curate? ● 22.50 Actualități ● 23.05 Repriza a treia ● 24.00 Închiderea programului.

TVR 2 16.00 Actualități ● 16.05 Cîntecele noastre, dorurile noastre. Melodii populare ● 16.30 Desene animate. Pinocchio ● 17.00 Veniți cu noi pe programul doi... la Costinești! Cancanuri estivale. Melodia verii. Turismul - un pariu pierdut. Concursul telemisiunii ● 20.00 Actualități ● 20.35 Divertisment internațional. Elsa, Gilbert Becaud, Beverly Craven, Roch Voisine s.a. ● 21.00 TVM. Mesager ● 21.30 Lumea sportului ● 22.00 Magazin auto-moto ● 22.30 TVE Internacional. Telejurnal în limba spaniolă ● 23.00

CINEMATOGRAFE

● **VICTORIA** (tel. 112502): **"Bram Stoker's Dracula"** Producție a studiourilor "Columbia Pictures", SUA, 1992. Premieră. Orele: 9.00, 11.30, 14.00, 16.30, 19.00.

● **REPUBLICA** (tel. 114327) **"Lady Dragon"** Coproducție a studiourilor din Hong Kong și Indonezia, 1992. Film de aventuri cu elemente de arte martiale. Premieră. Orele: 9.00, 11.00, 13.00, 15.00, 17.00, 19.00. Zilnic (sala mică) - program de videotecă. Orele: 10.00, 12.00, 14.00, 16.00, 18.00, 20.00.

● **COPOU** (tel. 145738): **"Iubește și mușcă"** Producție a studiourilor "Warner Bros", SUA, 1992. O frumoasă poveste de dragoste într-un original film de groază. Orele: 9.00, 11.00, 13.00, 15.00, 17.00, 19.00.

● **DACIA** (tel. 164740): **"Formidabilul"** Producție a studiourilor "20-th Century Fox", SUA, 1991. Orele: 9.00, 11.00, 13.00, 15.00, 17.00, 19.00.

● **TINERETULUI** (tel. 117178): **"Johnny băiat frumos"** Producție a studiourilor "Carolco", SUA, 1989. Thriller polițist. Orele: 9.00, 11.00, 13.00, 15.00, 17.00, 19.00, 17; 19.

HOROSCOP

BERBEC (21 mart. - 20 apr.): O persoană despre care ați clevetit vă va cere astăzi socoteală. Nu vă lăsați dominat de mînie, ci transformați greșeala în neînțelegere.

TAUR (21 apr. - 20 mai): Înfrînați-vă dorințele! Nu este momentul potrivit investițiilor, ascultați mai întîi sfatul celor în măsură să vi-l dea.

GEMENI (21 mai - 21 iunie): Evitați intrigile obscure. Retrageți-vă din mediul frecventat în ultimul timp pentru a nu fi complice la un lucru nedemn de dumneavoastră.

RAC (22 iun. - 22 iul.): Vi se va achita o datorie socotită nesolvabilă, fapt care vă va oferi ocazia să luați parte la un divertisment costisitor. Nu ezitați, chiar dacă este un lucru trăznit, veți petrece de minune.

LEU (23 iul. - 22 aug.): Vi se cere sfatul într-o problemă de onoare. Fiind în măsură să-l dați, nu stați pe gînduri. Persoana care va fi povățuită vă va deveni un prieten de nădejde.

FECIOARĂ (23 aug. - 22 sep.): Se preconizează o aventură. Lăsați-vă în voia soartei, uitînd măcar azi argumentele logice. Uneori, lucrurile merg bine de la sine.

BALANȚĂ (23 sep. - 22 oct.): Azi nimic deosebit nu vă va stîrni interesul. Oricum, lucrurile merg bine, sînteți înconjurat de prieteni buni și nu aveți de ce să vă plîngeți.

SCORPION (23 oct. - 21 nov.): Mici supărări, nu prea grave, vor strica armonia acestei zile. Spre seară mergeți într-o vizită sau ieșiți în societate, unde îi veți impresiona pe cei ce vă înconjoară de obicei.

SĂGETĂTOR (22 nov. - 21 dec.): O rudă egoistă va fi astăzi umbra dvs., însă cu cîteva aluzii sarcastice veți tăia elanul. Va fi, în general, o zi bună, cu excepția acestui incident.

CAPRICORN (22 dec. - 19 ian.): Sînteți tentat(ă) să faceți rău unei persoane pe care nu o puteți suferi. Acest lucru poate atrage nenorocirea dumneavoastră.

VĂRSĂTOR (20 ian. - 19 febr.): Preluați controlul afacerilor mulțumită unui subaltern credincios. O călătorie neașteptată se conturează. Nu dați înapoi, acest drum vă va aduce îmbunătățiri materiale.

PEȘTI (20 febr. - 20 mart.): Cineva caută să vă îndepărteze de la calea pe care o urmați. Vigilența este folositoare, însă aceasta nu înseamnă a-i bănui pe cei care vă vor binele. Fiți mai comunicativ(ă)!

LEGENDA

- o zi excelentă
- o zi bună
- nu vă merge grozav
- mai bine nu încercați nimic important

BIBLIOTECA CENTRALĂ UNIVERSITARĂ „M. EMINESCU" IAȘI

O previziune economică optimistă

Este posibil ca prețurile produselor din import să scadă

■ *a fost eliminată "marja de importator"*

Prețurile la produsele din import care au intrat în țară după data de 1 iulie a.c vor fi mai mici decît actualele prețuri din rețeaua de desfacere sau vor rămîne constante odată cu devalorizarea leului deoarece a fost eliminată "marja de importator", care era un alt tip de adaos comercial, practicat de importatorul direct. Această măsură este precizată în mod clar în normele metodologice de aplicare a Hotărîrii Guvernului 206/1993, privind liberalizarea prețurilor și tarifelor, în care se arată că importatorii nu mai au dreptul la acest adaos suplimentar care era, de regulă, de 100 % dar mergea și pînă la 100.000 %. În acest fel, importatorii vor trebui să înregistreze la Serviciul Prețuri și Protecția Concurenței un adaos comercial care va putea fi majorat doar în cazul în care îl anunță cu 30 de zile mai devreme. Asta înseamnă că Ministerul Finanțelor, prin serviciile sale specializate, va putea urmări mai bine evoluția prețurilor la produsele din import, putînd interveni în cazul în care acestea nu sînt justificate. În ce privește limita adaosului comercial, de 30 %, aceasta a fost eliminată dar, orice majorare a acestuia trebuie justificată. Mai facem precizarea că în cazul agenților economici neplătitori de TVA, la stabilirea adaosului comercial practicat, ca bază de calcul se ia prețul de achiziție plus TVA-ul plătit furnizorului. În situația plătitorilor de taxă pe valoare adăugată, baza de calcul este prețul furnizorului fără valoarea TVA.

Costel STROESCU

MARȚI, 20 iulie 1993 Anul III, Nr. 167 (623) 8 PAGINI - 80 LEI

cotidian de informații

Monitorul

Un copil a fost omorît de un prieten de joacă

■ un alt băiețel a fost lovit cu o toporișcă de copilul vecinilor

In numai trei zile, la Spitalul de neurochirurgie din Tătărași, au fost înregistrate două cazuri deosebit de grave, unul din ele soldîndu-se cu moartea victimei. Ambele întîmplări au drept protagoniști copiii, situațiile tragice pornind de la o joacă nevinovată.

Astfel, Florin Daniel Tuțu, de 8 ani, din Iași, a fost adus la spital într-o stare critică, copilul aflîndu-se în șoc hemoragic. Mama băiețelului a explicat personalului medical că, în timp ce se juca cu alți copii, Florin a fost lovit din greșeală, cu o piatră de unul din aceștia. Lovitura primită în zona creierului a fost deosebit de puternică, prin orificiul creat de piatră țîșnind sînge cu bucăți de creier. O privelițte groaznică care a impresionat și personalul medical care a asistat la tot felul de tragedii. Deși s-au făcut eforturi uriașe, viața copilului nu a putut fi salvată. Cel de-al doilea caz este cel al lui Claudiu Vijorel, 7 ani, din localitatea Copălău, județul Iași. Tot din joacă, acesta a fost lovit cu o secure de un alt băiețel. Deoarece plaga era doar de 3 mm, părinții nu au dat prea multă importanță. Timp de trei zile Claudiu s-a simțit bine, după care, brusc, a intrat în comă. Disperată, familia copilului l-a adus la Spitalul de neurochirurgie. În urma investigațiilor făcute, medicii au constatat că băiețelul avea creierul puternic infectat cu puroi. Mai norocos decît Florin, Claudiu a fost salvat, deși, medicii apreciază că nu este exclus ca în timp să apară unele tulburări de vorbire.

Mihaela CANĂNĂU

Un motiv pentru care prețurile au crescut nejustificat

Multe societăți comerciale au aplicat TVA fără să elimine impozitul pe circulația mărfurilor

În urma controalelor efectuate de inspectorii de specialitate din cadrul Direcției Generale a Finanțelor Publice, la agenții economici din Iași s-a constatat că cele mai mari probleme au apărut la formarea prețurilor. Dintre unitățile care au practicat prețuri mai mari decît ar fi trebuit, o situație mai deosebită o au S.C.T. Moldova S.A. (fostul OJT), S.C. Lactis S.A., S.C. Pescaris S.A. și Cooperativa Mobilă și Tapițerie care au aplicat TVA la vechile prețuri, fără a elimina din preț impozitul pe circulația mărfurilor. În legătură cu această situație, Gavril Popa, director adjunct al D.G.F.P. ne-a declarat: "Unitățile în cauză au găsit o justificare cel puțin curioasă pentru aceste majorări de prețuri. Ei consideră că cine vrea să cumpere, cumpără și așa. Noi nu sîntem de acord cu astfel de explicații și vom sigila depozitele celor în cauză pînă la intrarea în legalitate".

Pe parcursul verificărilor s-a constatat că, datorită necunoașterii modului de aplicare a TVA, o mare parte dintre agenții economici au făcut foarte multe confuzii.

Reamintim că timp de trei luni, organele de control nu vor amenda firmele care greșesc, urmînd ca în această perioadă să ofere asistență tehnică agenților economici.

Costel STROESCU

Grav incident la granița Moldovei cu Ucraina

■ *un grănicer a fost ucis cu focuri de armă*

Un grănicer ucrainean a fost împușcat mortal într-un atac armat în apropierea graniței cu Republica Moldova. Agenția rusă de știri Itar-Tass a transmis că, potrivit unor surse ale Securității Ucrainei, atacul s-a produs la o oră după miezul nopții la un punct de trecere a frontierei pe șoseaua dintre localitățile Nagornoe din Ucraina și Vieturia din Republica Moldova. Agenția rusă a mai anunțat că alți trei grăniceri ucraineni au deschis focul, iar atacatorii au fugit spre Moldova, după ce au luat arma semiautomată a soldatului omorît. Autoritățile ucrainene investighează incidentul care este considerat a fi cel mai grav din ultimii trei ani. De asemenea, poliția moldovenească a început o largă operațiune de prindere a grupului ce a forțat granița. *(NEP)*

Se apropie concursul pentru ocuparea posturilor din învățămîntul preuniversitar

O concurență acerbă: douăzeci de profesori pentru un loc

Ieri, la sediul Inspectoratului Școlar Județean Iași, au fost afișate listele cu persoanele înscrisae la concursul pentru ocuparea posturilor vacante în învățămîntul preuniversitar prăentru județul Iași. Remarcabilă este concurența mare pentru cele cîteva posturi scoase la concurs, mai ales la specialitățile chimie, fizică și matematică. Astfel, pentru cele trei posturi scoase la concurs, la chimie, s-au înscris 54 de candidați. La fizică au fost scvoase la concurs tot trei posturi, numărul candidaților înscriși fiind de 50. La matematicăă, pentru cele 26 de posturi s-au înscris la concurs 80 de candidați. Dl. inspector general adjunct Constantin Bostan ne-a declarat că situația catedrelor de fizică și chimie este deosebit de dificilă datorită faptului că, din 1990 s-a redus durata de școlarizare obligatrie și s-a micșorat numărul de ore de fizică și chimie. În acest context, este foarte probabil ca absolvenții facultăților de fizică și de chimie nu vor găsi posturi în învățămînt, pe o perioadă îndelungată. Peste doi - trei ani, nici profesorii de matematică nu vor mai avea posturi în învățămînt, datorită faptului că natalitatea a scăzut drastic, din 1990 nu numai că tinerii profesori nu vor mai avea loc în învățămînt, dar vor rămîne fără post și o parte din profesorii cu vechime. Un exemplu concludent îl constituie Școala Generală nr.15, unde în 1998 numărul elevilor din clasa întîi va fi de zece ori mai mic decît în prezent. La liceele industriale, cu excepția liceelor nr.2 și nr.4 nu s-au completat locurile.

În legătură cu viitorul tinerilor profesori, dl. Bostan ne-a mai declarat că ritmul ieșirilor la pensie nu poate acoperi ritmul restrîngerilor de activitate și că nu există o corelație directă între Universitate și Inspectorat. În acest context, anumite facultăți din cadrul Universității vor deveni, după Institutul Politehnic, unități producătoare de șomeri cu diplomă.

Pe de altă parte, în mediul rural, există foarte multe posturi libele, unde sînt angajate, ca suplinitori, persoane cu studii medii, dar aceste posturi sînt în zone greu accesibile și cu condiții improprii de viață pentru cineva care nu este localnic, astfel încît ele vor rămîne libere în continuare. Astfel, în județul Iași, există 100 de posturi libere de educatoare și 75 de posturi libere de învățători, precum și numeroase posturi de profesori, în sate relativ izolate, ne-a mai precizat dl. Constantin Bostan.

Dan FODOR

După 3 runde de votare, Consiliul Municipal a aprobat bugetul orașului

■ *6 miliarde de lei - aproape nimic față de nevoile lașului*

După aproape trei ore și jumătate de discuții și trei runde de votare, consilierii Consiliului Municipal au adoptat aseară tîrziu bugetul municipiului pe anul 1993 și execuția bugetară pe anul trecut. Bugetul a fost adoptat cu o rezoluție pe care urmează să o redacteze comisia economică a Consiliului Municipal prin care aceasta să argumenteze lipsa unei legislații adecvate care să permită cu adevărat autonomia locală și necesitatea suplimentării urgente a bugetului orașului Iași. Bugetul aprobat de Consiliul Municipal în forma actuală însumează 6.200.819 mii de lei atît la partea de venituri, cît și la cea de cheltuieli. Se pare că suma aprobată este departe de a acoperi necesitățile unui oraș de jumătate de milion de locuitori.

H. DUMITRU

Rata șomajului este de 9,3 %

■ *numărul șomerilor din Iași este mai mare decît cel al șomerilor din București*

Numărul total al șomerilor înregistrați săptămîna trecută la Ministerul Muncii și Protecției Sociale este de 1.035.382, din care bărbați 412.382 și femei 62.300. Dintre aceștia, se află în plata oficiului de muncă 953.382 - muncitori (828.231), personal cu studii medii (109.237) și personal cu studii superioare (15.914). Un număr de 82.000 persoane sînt înregistrate la oficiile forțelor de muncă ca nefăcînd obiectul Legii nr. 1/1990 (nu primesc ajutor de șomaj). În Capitală, numărul șomerilor este de 58.603, dintre care 40.166 femei. Dintre aceștia primesc ajutor de șomaj 30.414 persoane. Sînt în căutare de loc de muncă, fără a primi ajutor de șomaj, 817 persoane. *(Mediafax)*

Blocul Național Sindical va prezenta Parlamentului European părerea sa despre actuala putere din România

Blocul Național Sindical (BNS) organizează un miting marți, 20 iulie, ora 9.30, în fața Senatului României (Piața Revoluției). Biroul Operativ al BNS va prezenta delegației Parlamentului European "punctul de vedere al BNS referitor la respectarea de către Putere a principiilor, a instituțiilor și a relațiilor democratice". În document se arată că mentalitatea ce trebuie schimbată este cea comunistă, care, în opinia BNS, înseamnă, la nivelul Puterii, "demagogie, ambiguitate, disimulare, promovarea incompetenței, abuzuri, autoritarism, dezinformare, manipulare, în scopul creării unei stări de neîncredere, teamă generatoare de haos la nivel național, care poate discredita principiile democrației și ale economiei de piață". De asemenea, la nivelul populației, în opinia BNS, "mentalitatea comunistă înseamnă neîncredere, invidie, supunere, ipsă de reacție, furtul din întreprinderi de stat (de obiecte sau imp de muncă), ca și principiul nefast: «Ei se prefac că mă plătesc, eu mă prefac că muncesc»". În continuare, BNS acuză unele personalități cunoscute ale TVR (Paul Everac, Emanuel Valeriu, Alexandru Dobrescu, Cornelius Rosiianu) de faptul că acestea nu ar dori să joace rol pozitiv în direcția democratizării. Pe de altă parte, BNS consideră că Puterea a elaborat și urmărește îndeplinirea unui scenariu de discreditare a sindicatelor, care, consideră BNS, sînt singurele capabile să incomodeze, prin sancționarea promptă a erorilor, abaterilor sau abuzurilor Puterii. Tot în acest document, BNS arată că actuala putere nu dorește să elucideze neclaritățile privind fosta Securitate, pe cei ce au colaborat cu aceasta, opinia BNS fiind aceea că foștii lucrători ai acestei instituții posedă în prezent posturi importante de conducere și nu permit, prin poziția lor, aflarea adevărurilor dureroare ale oamenilor ce au suferit în vechiul regim. În final, BNS arată că punctul de vedere exprimat nu are pretenția de a fi obiectiv, el avînd rolul de a-l avertiza pe parlamentarii Comunității Europene în legătură cu cele ce se petrec în România, cerînd, însă, în numele celor 800.000 de salariați, acceptarea României în Comunitatea Europeană.

Începînd de vineri, 23 iulie

Televiziunea Română va intra în grevă generală

■ **emisia se va reduce la aproximativ cinci ore pe zi**

Conducerea Sindicatului Liber din Televiziunea Română a hotărît în cursul zilei de ieri declanșarea grevei generale începînd de vineri, 23 iulie. Greva se va desfășura cu respectarea prevederilor legale, adică cu asigurarea unei treimi din activități.

Mihai Cobel, vicepreședintele Sindicatului Liber ne-a declarat că după declanșarea grevei de avertisment s-a solicitat o întrunire de urgență între reprezentanții salariaților din Televiziune și Guvern. Cum pînă la această oră nu s-a primit nici un răspuns din partea Guvernului, s-a luat hotărîrea declanșării grevei generale. "Nu mai așteptăm deloc. Ne-am săturat să tot așteptăm. Se pare că Guvernul nu este interesat în rezolvarea acestei situații. Drept urmare vom declanșa începînd de vineri grevă generală. Nu am stabilit încă ora la care va începe greva, urmează ca în zilele următoare să definitivăm și acest amănunt. Vreau să mai precizez că la această acțiune de protest poato participa orice salariat al televiziunii."

Reamintim că singura doleanță a salariaților din Televiziunea Română este mărirea nivelului de salarizare cu un indice de 78 %.

Sorin SIMON

Ceea ce n-au reușit teroriștii, va reuși sindicatul lui D. Iuga: emisiunile TVR vor fi întrerupte

De "Ziua energeticianului", RENEL își iartă datornicii

■ **a doua zi după sărbătoare vor reîncepe deconectările de la rețea**

În programul de decuplări de la rețeaua de alimentare cu energie electrică, astăzi figurau cinci societăți comerciale din industria alimentară: CIP Tomești, Prodavis Uricani, Belsuin Belcești, Pangran S.A. și Lactis S.A. Aceste societăți au fost păsuite din două motive: în primul rînd pentru a nu afecta aprovizionarea cu alimente a populației lașului și apoi datorită faptului că astăzi este "Ziua energeticianului". Nu același noroc îl au societățile programate mîine: Terom cu o datorie de 70 milioane lei, ASAM cu 25 milioane lei, Tehnoton cu 3,3 milioane și Moldoplast cu 14 milioane. *(C. S.)*

Casele de amanet românești practică dobînzi fabuloase

O nouă inițiativă particulară proliferează în București, dar nu numai: casele de amanet. Condițiile sînt de obicei standard: se primesc drept garanții obiecte electronice și aur, uneori obiecte de îmbrăcăminte scumpe (piele, blănuri). Evaluarea se face "de comun acord" - adică sub prețul real al obiectului amanetat. Împrumutul nu poate depăși 70% din valoarea obiectului. Termenul pe care se acordă împrumutul se poate întinde pînă la 3 săptămîni, "cu posibilitate de prelungire". Dobînda se situează undeva între 1,25%-2% pe zi. În termeni bancari s-ar traduce 456-730% pe an. Dacă la expirarea termenului prevăzut în contract clientul nu achită împrumutul și dobînda, obiectul amanetat intră automat (așa cum prevede contractul) în proprietatea casei de amanet.

Autoturisme produse în SUA și Canada - pe piața românească

Unicul distribuitor român de autoturisme și autoutilitare marca Ford, produse în SUA și Canada, S.C. MVL, aduce în România modelele de ultimă oră ale producătorului american, ne informează MEDIAFAX. Prețurile se caracterizează printr-o largă variabilitate, putînd întîlni astfel modelul Ford Festiva la cel mai scăzut preț din întreaga gamă prezentată - 11.100 USD, cea mai costisitoare ofertă fiind Ford Crown Victoria LX - 25.000 USD (prețuri CIF - Constanța).

ROM-SCANDINAVIA
© NE Advertising, 1993

EN GROS:
IMPORT
ZAHĂR
OREZ
FĂINĂ ALBĂ
Se acordă credite în mărfuri
•ALUNE vrac și pachete
•SUCURI CRUSH
•WHISKY
•CONIAC
•LICHIOR
•HELLAS
•NESS AMIGO
•PASTE FĂINOASE
•CACAO
•LAPTE PRAF
•GUMĂ
•ȚIGĂRI
•TAPET
•ULEI
•CIOCOLATĂ
•NAPOLITANE
•MĂSLINE vrac
•MĂSLINE borcan
•CAFEA boabe vrac
098/146909
Iași, Bd. Poitiers 14 (fost I.C.R.M.)
UNIVERSAL OCCIDENT SRL

MONITORUL INTERN

■ Adrian Păunescu în contradicție cu Ion Iliescu

În replică la scrisoarea deschisă a președintelui Ion Iliescu adresată Procurorului General al României, prin care se cere interzicerea cărții "Mein Kampf" a lui Adolf Hitler, senatorul PSM Adrian Păunescu a declarat: "Poporul nostru este foarte matur și nu este cazul să-l ducem în fiecare dimineață la grădiniță, spunîndu-i ce să citească și ce să nu citească. Dacă vrem să obținem un efect uriaș al cărții lui Adolf Hitler, atunci să o interzicem!"

■ La "Mărul de Aur" se cîntă "Partidul-Ceaușescu-România" pentru Mircea Hamza de la PRM

La sfîrșitul săptămînii trecute, a avut loc un eveniment inedit la restaurantul "Mărul de Aur" (ECOPRESS), unde este acționară Societatea Ziariștilor din România (președinte ziarista Micara Vergu). Lăutarii au interpretat pentru domnii Mircea Hamza, purtător de cuvînt al Partidului România Mare, melodia "Partidul-Ceaușescu-România". Asistența a izbucnit în hohote de rîs, privind cu milă către masa domnului Hamza.

■ Corneliu Coposu se va întîlni cu Regele Mihai I

Președintele PNȚCD, Corneliu Coposu, a anunțat că în această săptămînă va avea la Versoix, o întrevedere cu Majestatea Sa Regele Mihai I al României. Data precisă a vizitei în Elveția nu a fost precizată.

■ Șeful Marelui Stat Major al Armatei vizitează Moscova

După ce a primit vizita reprezentanților NATO în urmă cu o săptămînă, în mod întîmplător, conform unor surse MApN, dl. general locotenent Dumitru Cioflină, șeful Marelui Stat Major al Armatei, începînd de duminică, 18 iulie a.c., se află în vizită la Moscova. Vizita este efectuată la inițiativa șefului Statului Major General al Forțelor Armate din Federația Rusă, generalul colonel M.P. Kolesnikov. Ulterior acordului de cooperare cu NATO se va semna un acord similar cu Moscova în perioada șederii sale în capitala Federație Ruse, dl. general Cioflină va fi primit și de ministrul relațiilor economice și externe din Rusia.

■ Succese remarcabile ale liceenilor români participanți la Olimpiada Internațională de Fizică

În perioada 10-18 iulie a.c., la Williamsburg (statul Virginia), SUA, s-a desfășurat cea de-a XXIV-a Olimpiadă Internațională de Fizică. Cei 5 liceeni români participanți au înregistrat, în condițiile unei concurențe deosebite, succese remarcabile: 2 medalii de aur, 2 de bronz și o mențiune. Iată numele merituoșilor cîștigători: Călin Ciocîrlie (București), Iosif Pena (București), Emanuel Sutuc (Slatina), Andrei Alexandru (Vaslui), și Adrian Mureșan (Oradea). Joi, 22 iulie, echipa română va reveni în țară.

■ Vizita delegației Parlamentului European privită cu optimism la Parlament

Ieri, la sediul Senatului, a avut loc o întîlnire între delegația Parlamentului European pentru relațiile cu România, Albania și Bulgaria, condusă de Alexander Lander, membru al grupului verzilor din Parlamentul European, și președinții celor două camere ale Parlamentului român, Oliviu Gherman și Adrian Năstase. Întrevederea a fost calificată de Alexander Lander ca fiind foarte utilă, dînd posibilitatea unui adevărat schimb de opinii.

Președinții celor două camere ale Parlamentului au declarat că sînt foarte mulțumiți de rezultatul întîlnirii și că oaspeții au dat dovadă de o reală înțelegere a stării societății românești.

Se încearcă "debarcarea" lui Petre Roman de la conducerea PD(FSN)

■ *Adunarea Parlamentară a Consiliului Europei este îngrijorată de această perspectivă*

Presa și unele cercuri politice românești vehiculează tot mai insistent zvonul privind unele presiuni pe care Puterea le face asupra d-lui Petre Roman, presiuni care vizează "debarcarea" acestuia de la conducerea PD(FSN) și înglobarea partidului în formațiunea de guvernămînt. Surse din cadrul unor filiale județene - precum cea de la Botoșani - confirmă că presiuni similare se fac de către factori ai puterii locale, membrii ai PDSR (fost FDSN) asupra filialelor PD(FSN) în vederea fuzionării forțate.

Presiunile Puterii FDSN asupra liderului PD(FSN) dl. Petre Roman au intrat și în atenția Adunării Parlamentare a Consiliului Europei de felul în care va evolua această problemă depinzînd recunoașterea europeană a României. În argumentarea acestor afirmații, sîntem în posesia unei scrisori adresată de către dl. Miguel Angel Martinez Președintele Adunării Parlamentare a Consiliului Europei adresate d-lui Adrian Severin vice-președintele PD(FSN): "D-le Președinte și stimat coleg

Am luat cunoștință cu neliniște de informațiile comunicate de dumneavoastră și de colegii din PD(FSN) asupra măsurilor avute în vedere împotriva d-lui Petre Roman. Am transmis deci o copie a scrisorii dumneavoastră Președinților celor trei Comisii Parlamentare la cererea de aderare a României la Consiliul Europei. Între timp voi fi recunoscător să mă țineți la curent cu desfășurarea acestor chestiuni și de a-mi furniza informații cît mai precise și pe cît posibil textele oficiale ale deciziilor și pozițiilor luate de autoritățile române".

Val GURALIUC

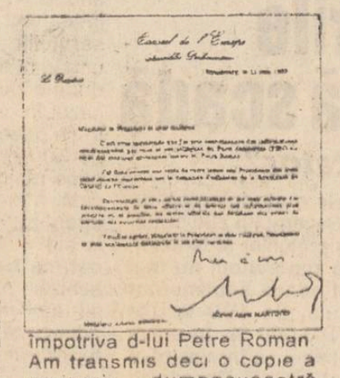

Stupefiant

Mitropolia de rit vechi a Basarabiei, de sub oblăduirea Patriarhiei Române, nu există

- declară Mitropolitul Chișinăului, Vladimir

Constituirea Mitropoliei Basarabiei, sub jurisdicția României, nu va duce la schismă sau la "război religios" în Moldova - a afirmat, într-un interviu în "Nezavisimaia Gazeta", Vladimir, mitropolitul Chișinăului și al Moldovei. După cum susține el, majoritatea credincioșilor și prelaților nu sprijină această acțiune, "înfăptuită ilegal de partea română, cu ajutorul Frontului Popular și al funcționarilor din Ministerul Culturii, fără încuviințarea clerului și nici a conducerii Moldovei". El a calificat această drept "o farsă politică" în scopul de a grăbi unirea cu România "de jure" și "de facto". Acum, cînd biserica ortodoxă din Moldova și-a dobîndit independența față de Patriarhia de la Moldova, aceasta este o încercare de reîntoarcere la fostul statut de provincie.

În relatarea Itar-Tass a interviului, Vladimir a afirmat că, din 800 de preoți, doar patru au fost adepți ai episcopului Petru Păduraru, din care doi au revenit la mitropolia Moldovei.

Belgia consideră țările est-europene ca membre ale Comunității Europene

La Bruxelles, președintele Consiliului Ministerial al Comunităților Europene, Willi Klass, ministrul belgian de externe, a subliniat într-un interviu acordat agenției Rompres că printre prioritățile președinției belgiene a Comunității Europene se numără și strîngerea relațiilor cu țările est-europene asociate. Polonia, Ungaria, România, Cehia, Bulgaria și Slovacia sînt considerate de acum înainte membre ale comunității și această abordare este de importanță capitală, a spus Willi Klass, care a relevat ca elemente de noutate deosebită cooperarea politică aprofundată și multilaterală mergînd pînă la organizarea de comitete ministeriale și reuniuni la nivel înalt comune, precum și deschiderea mai largă a pieții comunitare pentru produsele din est.

Referindu-se la România, președintele în exercițiu al Consiliului Ministerial comunitar a spus, între altele, că în țara noastră procesul de democratizare politică și reformă economică demarînd în condiții din cele mai dificile, drumul care trebuie parcurs este cu atît mai anevoios. De aceea, domnia sa consideră că România a parcurs din decembrie 1989 un drum important. Cei 12, inclusiv actuala președinție a comunității, sînt sincer hotărîți să facă tot posibilul pentru a ajuta țara noastră să consolideze rezultatele obținute și să continue efortul de democratizare și modernizare economică.

În legătură cu relațiile bilaterale româno-belgiene Willi Klass a afirmat că nu există nici o problemă în calea încheierii declarației politice între Regatul Belgiei și România care constituie practic un tratat de amiciție și colaborare politică urmînd să statueze noul tip de relații bilaterale. În condițiile în care negocierile respective decurg în sens pozitiv documentul va fi semnat fără îndoială foarte curînd, a afirmat președintele Consiliului Ministerial al Comunității Europene.

Filiale ale Partidului Republican refuză fuziunea cu PDSR

În urma consfătuirii de la Timișoara din 17 iulie a reprezentanților organizațiilor județene ale Partidului Republican care nu au acceptat fuziunea cu FDSN, s-au constatat următoarele:

"Partidul Republican s-a scindat în două ramuri, pe baze doctrinare, una liberal-socială, care a hotărît să continue activitatea Partidului Republican, cealaltă democrată, care a fost absorbită de FDSN. În cadrul acestei întîlniri a fost ales Directoratul Executiv interimar și Biroul său Permanent, care vor coordona activitatea Partidului Republican pînă la Convenția Națională. În funcția de președinte interimar al Partidului Republican a fost ales dr. ing. Lorin Fortuna, cadru didactic la Universitatea Tehnică din Timișoara. Biroul Permanent al Directoratului Executiv va avea ca principale atribuțiuni: coordonarea acțiunilor juridice de menținere a partidului, ca denumire, doctrină, program politic, statut; refacerea structurilor în tot teritoriul; refacerea structurilor în Capitală (la nivel corespunzător) pentru a putea asigura contactele cu celelalte partide, cu ambasadele (deci eforturile de recunoaștere internațională); identificarea unei personalități care să asigure reprezentarea partidului, fiind avansat numele lui Anghel Rugină ca unul dintre cei care susțin ideea liberalismului social; organizarea Convenției Naționale".

Participanții la întrunirea de la Timișoara au decis că "recunosc pentru orice membru al Partidului Republican dreptul democratic de a-și schimba opiniile politice, inclusiv de a adera la un alt partid, cu o altă doctrină, dar pretind, în același timp, cît se poate de ferm, și respectarea dreptului celor care vor să rămînă în cadrul Partidului Republican". Aceste precizări au fost făcute de președintele interimar al Partidului Republican, dl. Lorin Fortuna, într-un comunicat remis agenției Mediafax.

De la sediul central PAC în exclusivitate pentru "Monitorul"

"Nici o filială PAC nu și-a exprimat dorința de a fuziona cu o filială a altui partid"

■ *declară Nicolae Manolescu*

Cu ocazia reuniunii din luna iulie, Comitetul Național al PAC a luat în discuție situația grea pe care o traversează țara, exprimîndu-și îngrijorarea cu privire la incapacitatea cronică a actualilor guvernanți de a găsi soluții la inflație, la șomaj, la corupție și la celelalte fenomene negative. A fost reamintită disponibilitatea PAC de a participa la guvernare dacă vor fi respectate următoarele două condiții principale: alcătuirea unui guvern de mare coaliție din care să nu lipsească nici una din cele șase formațiuni politice semnatare ale înțelegerii parlamentare: garanții că un program de relansare economică și de stabilizare socială nu va fi blocat de majoritatea parlamentară ostilă privatizării, economiei de piață, investițiilor străine. S-a precizat că revine tuturor partidelor și oamenilor politici răspunderea pentru declinul economic din ultimii ani și pentru nivelul de trai sub limita supraviețuirii al tot mai multor categorii de populație. Au fost condamnate tendințele de restaurare a unor structuri birocratice, centralizate, și a unor persoane din fosta nomenclatură legate de interesele regimului comunist.

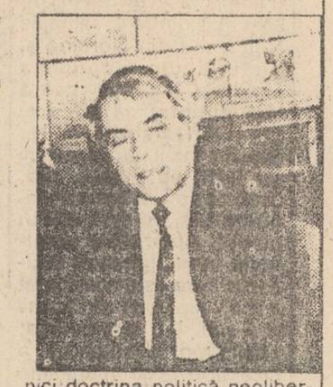

Comitetul Național al PAC a examinat totodată situația internă din partid, ca urmare a recentelor demisii. S-a remarcat caracterul individual al acestor comisii, care nu pot pune în cumpănă unitatea și viabilitatea partidului. Nici o filială PAC nu și-a exprimat dorința de a fuziona cu o filială a altui partid. Din contra, demisionarii au fost sever criticați de către filialele din care făceau parte, care i-au susținut în campaniile electorale și au crezut că le vor reprezenta interesele cu demnitate și eficacitate în administrația locală și în Parlament. Comitetul Național a considerat că poziția critică a filialelor răspunde mandatului pe care membrii partidului l-au primit la Congresul de la Timișoara și care poate fi rezumat în aceste două cuvinte: unitate și identitate. Rămînînd deschis pentru orice înțelegere ori alianță cu partidele democratice, PAC nu-și va abandona nici doctrina politică neoliberală, nici numele de care se leagă atîtea speranțe ale electoratului. Nici una, nici alta nu este negociabilă, indiferent de evoluția politică din viitorul apropiat. PAC se consideră în continuare atașat principiilor sale liberale, ca și vocației sale civice și morale. Comitetul Național și-a reafirmat hotărîrea de a respecta toate obligațiile pe care PAC și le-a asumat semnînd protocolul CDR.

Pe baza ascultării unor rapoarte, Comitetul Național a decis ca Președintele partidului să contacteze conducerea Uniunii Democratice Europene în vederea aderării PAC la structurile acestei internaționale care reunește importante partide de centru - dreapta, conservatoare, liberale și creștin - democrate - unele de guvernămînt - din Europa, din America, din Australia și din Japonia (Partidul Conservator din Marea Britanie, Partidul Republican din SUA, Adunarea pentru Republică din Franța, Partidele Liberal și Național din Australia, Partidul Popular Conservator din Canada, Partidul Liber - Democrat din Japonia etc.) și care numără printre observatori UDF din Franța și Democrația Creștină Italiană. În același timp, Președintelui PAC i s-a solicitat să studieze posibilitatea ca PAC să dețină rol de observator în Internaționala Liberală și să-și formeze o idee cît mai limpede despre ideile acestei organizații expuse în cele trei declarații de principii pe care ea le-a adoptat.

După 50 de ani de la nașterea lui Adrian Păunescu

PSM-ul critică relațiile dintre Guvern și FMI

■ *Tudor Mohora consideră că "FMI dă un os de ros partidelor din opoziție"*

Regretînd situația "jalnică" în care a ajuns România, datorită "capitalismului sălbatic", participanții la Plenara PSM au arătat că a cam venit vremea ca statul să pună capăt acestui fenomen. Bineînțeles, nu au fost omise modalitățile de aducere a României pe calea cea bună. Astfel, în cadrul Plenarei, cu devotament patriotic și indignare proletară, s-a cerut: "Creșterea masivă a rolului statului în economie și în instituțiile economico-financiare, care să asigure dezvoltarea macroeconomică, pe baza unor strategii, după modelul țărilor avansate; stabilirea ramurilor și subramurilor, a sectoarelor economice care să-și desfășoare activitatea sub controlul statului, care trebuie să contribuie din plin la edificarea economiei naționale. Pentru a putea controla concret economia și finanțele țării, considerăm că este necesar ca Banca Națională să treacă sub indicații și directive din partea FMI sau a altor organisme suprastatale, din afară". Totodată, s-a opinat că este necesar un control riguros al statului asupra comerțului exterior și elaborarea unui program de măsuri sociale, care să ajute populația în perioada tranziției.

Deputatul de Iași, Fănică Dănilă, după ce a elogiat Raportul prezentat de Ilie Verdeț, a arătat că la Iași partidul a avut unele probleme, dar a reușit să le învingă. "Am făcut 17 noi organizații", declara cu mîndrie Fănică Dănilă. "Dacă vor exista neconcordanțe, vi le vom aduce la cunoștință în mod operativ", preciza vorbitorul, adresîndu-se lui Ilie Verdeț.

În cadrul Plenarei PSM, diverși vorbitori au arătat că din programul care a fost promis de președintele Ion Iliescu "nu ar trebui să lipsească nobile obiective proletare". S-a constatat cu regret că Ion Iliescu a abdicat de la programul vădit de stînga, pe care în timpul campaniei electorale a promis să-l îndeplinească. O altă țintă a discursurilor membrilor PSM a fost Banca Națională și FMI. "Pentru a putea controla, în mod concret, economia și finanțele țării, considerăm că Banca Națională trebuie să treacă sub controlul Guvernului, să nu poată primi indicații și directive din partea FMI sau a altor organisme suprastatale din afară", a arătat delegatul filialei Galați a PSM.

La conferința de presă care a urmat după terminarea dezbaterilor, au fost lansate virulente critici la adresa relației Guvern - FMI și FMI -Banca Națională. Iată opiniile d-lor Tudor Mohora și Adrian Păunescu, vicepreședinți ai PSM, despre acest subiect: "Acordarea creditelor este strict condiționată de către FMI. Aici este și un joc politic. Acest organism internațional, care nu poate fi considerat de stînga, cere Guvernului, declarat de stînga, măsuri antipopulare, de dreapta, pentru a da un os de ros partidelor de opoziție". Completîndu-l pe dl. Mohora, în termeni mai duri, senatorul A. Păunescu a adăugat: "Ceea ce dreapta nu poate impune direct aici, impune prin organisme internaționale, așa încît să ne găsim acum într-un paradox: adică, partidele de stînga trebuie să accepte sub presiune externă măsuri nepopulare de dreapta, iar partidele din Convenție practică o listă de măsuri de stînga. Am ajuns în situația în care defilează unul cu steagul celuilalt". Preluînd mingea pasată de senatorul Păunescu, T. Mohora a apreciat: "Trebuie să intrăm în normalitate și la acest capitol, care este profund imoral. Atîta vreme cît un partid are un program și guvernează după alt program este chiar mai grav decît cazul de corupție, cînd ministrul X a dat un telefon pentru nu știu ce. În al doilea rînd, credem că sub presiunea opiniei publice, se va impune să reinstalăm Guvernul la București. Acum nu avem un Guvern care să conducă de la București. Acum conduce de la FMI și de la Banca Mondială. Poate unii sînt bine intenționați, deși, capitalul, știm noi ce intenții are, cam cu ce bune intenții lucrează, pentru că nu este profit, nu este nici o altă intenție. Însă, problema care se pune este: chiar să zicem, să-i bănuim de bună intenție, atîta vreme cît ei cunosc, așa cum se vede, realitățile românești, vor și se erijează în cunoscători ai fenomenelor din această parte a lumii care le este, de altfel, total necunoscută, ei acționează cu instrumente care nu sînt total adecvate". Intervenind la acest moment al discuției, dl. Păunescu a afirmat: "Eu mi-aș permite să fiu mai sever cu ai noștri decît cu alții, pentru că, nu am nici o îndoială, fiecare organism din afară dorește profit. Curioasă este reacția și slăbiciunea noastră, și nedreaptă la adresa poporului nostru este cedarea prerogativelor pentru care a fost investit acest Guvern. Cea mai criticabilă este poziția defetistă, poziția de spinare aplecată în fața unor măsuri care știm precis că sînt impopulare în viața de toate zilele. Nu mă interesează bunele intenții ale FMI și nu FMI-ul îl critic eu. Cred că problema noastră este raportul cu Guvernul nostru și modul în care acesta ne apără interesele".

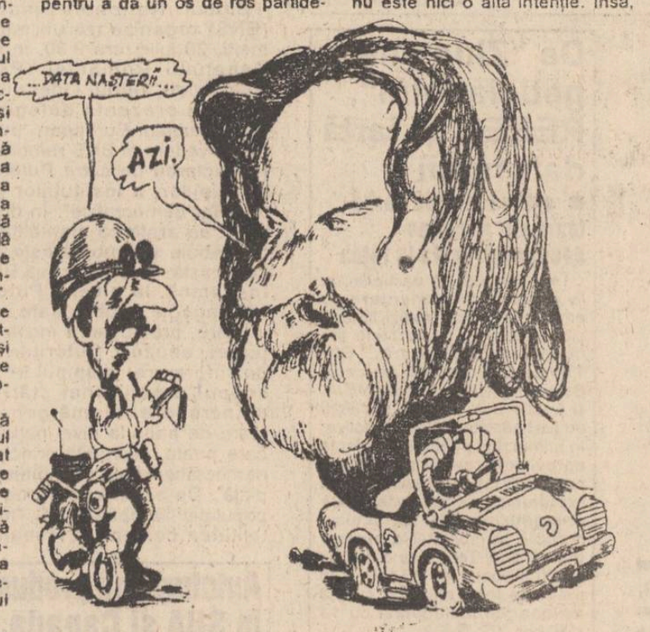

Referindu-se la susținerea în continuare a actualului Guvern, în cadrul conferinței de presă, dl. Mohora a declarat: "S-a dezbătut îndelung problema susținerii, în continuare, a Guvernului Văcăroiu. Plenara a hotărît să deamandat Comitetului Director să discute cu conducerea Guvernului, și să atragă atenția în legătură cu măsurile care au condus la o scădere dramatică a nivelului de trai. Și aici nu ne referim la introducerea TVA, ci la Hotărîrea Guvernului nr. 206, care ridică limitarea adaosului comercial la toate produsele. Aceasta este o măsură de încurajare a acumulării de capital, care ar fi stat foarte bine unui guvern de dreapta, să nu spunem că este o măsură impopulară, o măsură pentru care să cerem punerea la stîlpul infamiei a acestui guvern. Problema care se pune este dacă acest Guvern, ce are un declarat program social-democratic, trebuia să ia această hotărîre - dl. Văcăroiu susținînd că era un angajament al Guvernului Stolojan, în plenară s-a insistat foarte mult să se ceară explicații, să se atragă atenția Guvernului că situația a devenit atît de gravă în toate sferele începînd de la nivelul de trai, corupție, criminalitate etc. încît, dacă nu vom observa niște măsuri și o poziție schimbate, ne rezervăm dreptul de a-i retrage acest sprijin".

Întrebat dacă, în cazul unor remanieri PSM va participa la o formulă de guvernare, dl. Tudor Mohora, vicepreședinte al PSM, a opinat: "Problema de a propune unui forum al partidului participarea efectivă la guvernare este o problemă delicată. Important este dacă ai sprijinul necesar, deoarece numai cu sprijin intern nu se poate, în momentul actual nu sîntem interesați de o participare la guvernarea FDSN-istă pentru că nu ne interesează consolidarea unei puteri de conjunctură. Avînd în vedere ponderea pe care am avut-o la alegerile din septembrie, practic nu s-ar putea realiza o participare la guvernare decît, repet, de conjunctură".

Cristian RACU

Greva foamei pentru a primi locuință

■ *este posibil ca femeia care a recurs la acest gest să mai posede o locuință*

Ieri dimineață în fața Primăriei a început să facă greva foamei Ana Doroftei, casier la "Moldova Universal" SA, mamă a 3 copii minori. Motivul acestei forme extreme de protest îl constituie, după declarațiile sale, faptul că R.A. "Locuința" îi tergiversează nejustificat închiderea contractului de închiriere pentru un apartament cu 3 camere din blocul 999 B (CUG). Pentru acel apartament Ana Doroftei posedă o repartiție semnată de viceprimarul Vasile Dumitriu, anul trecut. Ana Doroftei a mai precizat că este divorțată de soț și că locuiește împreună cu cei 3 copii la părinți.

Contactînd factorii de răspundere de la R.A. "Locuința", am aflat că dosarul respectivei cetățene a fost reținut deoarece este incomplet, în hotărîrea de divorț nefiind precizat cui rămîne vechiul apartament unde Ana Doroftei a locuit împreună cu soțul. Conducerea R.A."Locuința" a mai precizat că situația nu poate fi deblocată pînă cînd Ana Doroftei nu va aduce o precizare din partea judecătoriei din care să reiasă clar cui rămîne vechiul apartament - ei sau soțului, pentru a se elimina posibilitatea ca o persoană să primească în mod nejustificat un apartament de stat.

Cristian DUNAR

"Nu cerem decît dreptul de a supraviețui"

■ *declară cetățenii care, locuind deasupra restaurantului CONSART, sînt nevoiți să asculte nopți în șir muzica nunților*

În numărul din 14 iulie 1993 al cotidianului nostru a apărut un articol referitor la retragerea autorizației de funcționare a restaurantului "Consart". Revenim în numărul de azi ca urmare a solicitărilor venite din partea asociației de locatari "Victoria 449".

Cu toate dispozițiile Primăriei, petrecerile pe timpul nopții de la restaurantul "Consart" continuă. Președintele asociației de locatari, Traian Păstrăvanu, ne-a declarat: "Continuă să ne terorizeze și să-și bată joc de noi și de viața noastră care a devenit de nesuportat". Cu toate că în ziua de 13 iulie 1993 primarul orașului, Constantin Simirad, a dispus o anchetă la fața locului în vederea închiderii localului, petrecerile continuă, iar locatarii din același imobil sînt nevoiți să asiste, în mod indirect, la cinci nunți odată (două la "Consart" și trei la "Casa Armatei"), așa cum s-a întîmplat și în noaptea de 17-18 iulie 1993. Ancheta de care s-a vorbit în finalul audienței de la Primărie nu a avut loc datorită faptului că în aceeași zi (13.07.1993) Natalia Haba, șefa Serviciului control comercial al Primăriei, s-a internat la Spitalul clinic de boli infecto-contagioase, și nu "s-a găsit nimeni s-o înlocuiască". Urmarea tuturor demersurilor făcute de asociația de locatari "Victoria 449" a fost doar o amendă de 20.000 de lei aplicată S.C. "CONSAR" S.A. pentru contravenție la Legea nr. 61 din 1991 (articolul 2, litera S), care prevede că "tulburarea liniștii locuitorilor între orele 14-17 și 22-06 se sancționează cu închisoare de la 15 zile la 3 luni sau cu amendă de la 5000 la 15.000 lei". Locatarii reclamă degradarea apartamentelor datorită trepidațiilor care "sînt asemeni cutremurelor de pămînt". Cei direct implicați au afirmat că, dacă apartamentele continuă să se deterioreze, vor cere despăgubiri de la S.C. "CONSART" S.A.

Apelul locatarilor din asociația "Victoria 449" către toți cei care îi pot ajuta este disperat: "Nu cerem nimic altceva decît dreptul nostru la supraviețuire căci am ajuns la capătul puterilor fizice și psihice, iar răbdarea noastră este la limită".

Dana CIOLAN

Ieri dimineață

Un incident tehnic a dus la paralizarea circulației tramvaielor și troleibuzelor

În cursul zilei de ieri, 19 iulie, între orele 10.20 și 11.30, circulația tramvaielor și troleibuzelor a fost blocată în tot orașul. În acest interval, singurele mijloace de transport care circulau erau autobuzele, acestea fiind, din acest motiv, supraaglomerate. Conform informațiilor furnizate de către dispecerul de serviciu de la Regia Autonomă de Transport în Comun, întreruperea circulației s-a datorat ruperii pantografului de la vagonul cu numărul 270. Această defecțiune a determinat decuplarea rețelei pe tronsoanele Anastasie Panu, Pădurii și zona Elena Doamna, afectînd astfel toată circulația din oraș.

Mihaela BREZEANU

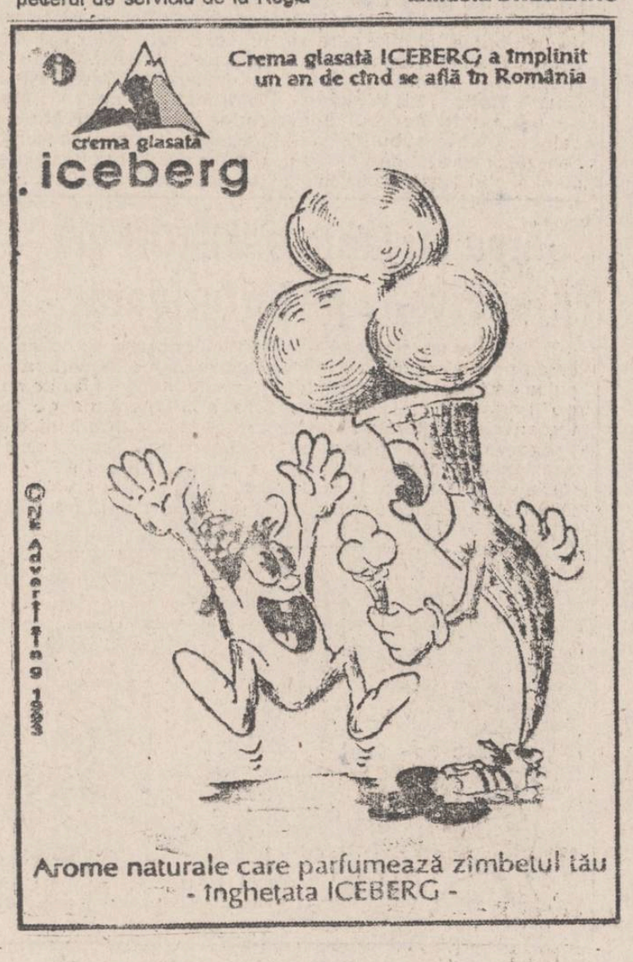

Arome naturale care parfumează zîmbetul tău
- înghețata ICEBERG -

Buget de austeritate pentru regiile autonome locale

■ *toți directorii consideră că banii aceștia abia le vor ajunge să țină în viață regiile*

Constantin Cuza, directorul RATC consideră că bugetul primit i-a permis regiei o funcționare corespunzătoare

Ieri, în ședința Consiliului Municipal Iași, pe ordinea de zi a figurat proiectul de hotărîre privind adoptarea bugetului local pe 1993 și aprobarea contului de exercițiu bugetar pe 1992. Potrivit acestui proiect, bugetele pentru activitățile municipalității au fost elaborate în baza unui raport de schimb leu/dolar, în care dolarul echivalează cu 500 de lei. Avînd în vedere rata inflației și recentele eliminări ale subvențiilor, bugetul pentru majoritatea regiilor a devenit unul de austeritate, total insuficient pentru desfășurarea activităților curente. În aceste condiții este de prevăzut că Primăria și regiile subordonate se vor confrunta cu mari probleme.

Pentru activitățile de întreținere și reparații de străzi, precum și de întreținere a grădinilor publice și a zonelor verzi, au fost prevăzute 323.061.000 lei (ceea ce reprezintă 35% din bugetul propus), respectiv 104.789.000 lei (58% din bugetul propus). Raportat la acest buget, directorul Regiei Autonome Citadin, ing. Mihai Teodorescu, ne-a declarat: "Pot să mă refer, cînd mă gîndesc la sumele alocate, doar la lipsa de acoperire a activității de producție proprii. Noi putem produce mai mult. Toate prețurile, între timp, au crescut foarte mult. Pentru a menține capacitatea maximă, ar trebui să luăm în calcul cel puțin 1 miliard 200 de milioane, bani care ar putea acoperi cheltuielile legate de refacerea străzilor. Eu cred că se vor găsi soluții pentru că este mare păcat ca atunci cînd am amorsat oarecum reparația străzilor, să ne oprim. Dispunem de niște oameni pe care vrem să-i păstrăm, fiindcă reprezintă forță de muncă calificată și au reînvățat să facă străzi. Banii care ar trebui să-i primim, ne-ar acoperi producția pe două luni. Și nici nu ar ajunge, pentru că luna trecută de exemplu, am realizat pentru Primărie, la capitolul străzi, 125 milioane lei. Probabil vom renunța la partea cea mai frumoasă a refacerii de drumuri, prin covoare asfaltice și vom rămîne să plombăm pe ici, pe colo, nu știu a cîta oară. Plombele nu constituie rezolvarea de fond, pentru că sînt doar petice".

În privința bugetului alocat Regiei Autonome de Gospodărie Comunală și Locativă pentru activitățile de salubrizare, ing. șef Dorin Zeciu, s-a arătat foarte nemulțumit. În scurta declarație care ne-a acordat-o, a considerat că cele 113.535.000 lei (reprezeîntînd 57% din bugetul necesar) vor determina regia să practice serviciul de salubrizare sub standardul actual. "Dacă ni s-a propus suma menționată e grav. Vreau să vă spun că pe întreaga perioadă a anului 1993, pentru a o salubritate corespunzătoare, ne trebuie cel puțin 250 milioane lei. Dacă la 250 milioane lei se realizează o salubrizare în proporție de 90%, vă gîndiți și dumneavoastră cît înseamnă la aproximativ 114 milioane lei, adică în proporție de 50-60%. Cu această sumă nu putem să rezolvăm salubrizarea nici cum o rezolvăm acum. Numai pe semestrul I avem peste 85 milioane cheltuite".

Regiei Autonome de Transport în Comun Iași i-au fost repartizate în primul semestru 1.326.721.000 lei, bani care i-au permis, în viziunea directorului Constantin Cuza, o funcționare corespunzătoare. În ce privește alocarea de către Consiliul Județean a noi fonduri pentru îmbunătățirea activității, directorul general al RATC s-a arătat încrezător.

În numărul nostru de miercuri, 21 iulie, vom reveni cu alte amănunte în privința bugetelor aprobate pentru regiile autonome și cu declarațiile directorilor generali.

Septimiu SĂRĂȚEANU

Administrația S.C. Nicolina refuză să accepte opt articole din contractul colectiv de muncă

După aproximativ două luni de dezbateri furtunoase, administrația și sindicatul S.C. NICOLINA S.A. au semnat, în cursul zilei de vineri, 16 iulie, contractul colectiv de muncă, însă nu în totalitate. Excepție au făcut opt articole cu care, conform declarației liderului sindical Doru Alexandrescu, administrația societății nu a fost de acord. După cum ne-a precizat liderul de sindicat, articolele în cauză nu sînt acceptate de către conducerea S.C. Nicolina, deși se referă la prevederi ale contractului colectiv de muncă la nivel național și de ramură, prevederi care, de altfel, sînt general recunoscute.

Conform afirmațiilor liderului sindical, în cursul ultimelor trei săptămîni, discuțiile purtate cu administrația în privința acestor articole au fost reluate de patru ori și nici în prezent nu s-a ajuns la un acord. Din acest motiv, sindicatul S.C. NICOLINA va înainta, în cursul zilei de astăzi, Direcției Muncii și Protecției Sociale o sesizare prin care îi aduce la cunoștință această divergență și îi solicită arbitrajul. Dl. Doru Alexandrescu a mai adăugat că, dacă nu se va rezolva conflictului pe această cale, sindicatul va înainta cazul instanței.

Mihaela BREZEANU

A fost arestat vestitul infractor ieșean Dorel Papuc

■ *în fața consignației Comision D'oro a jefuit în plină zi o femeie*

Luni, 12 iulie a.c., a fost arestat Dorel Papuc, în vîrstă de 30 ani, cunoscut de Poliția ieșeană ca fiind unul din cei mai periculoși indivizi ai lașului.

În ziua în care a fost arestat, Dorel Papuc se afla în fața consignației D'ORO de pe strada V. Alecsandri, "pregătindu-și terenul" pentru o nouă acțiune. Sesizînd imprudența unei femei care a scos din geantă o sumă apreciabilă de bani (110.000 lei) Dorel Papuc a jefuit-o, sub privirile nepăsătoare ale cetățenilor din preajmă, după care a fugit, îndreptîndu-se spre zona Tg. Cucu. Aici însă, spre ghinionul lui, a fost prins de o patrulă a Poliției. Din informațiile furnizate de către Poliția din Iași am aflat că din suma furată nu s-au recuperat decît 30.000 lei, tîlharul "plasîndu-i" pe drum.

Dorel Papuc mai fusese arestat în 1989 și condamnat pentru ultraj contra bunelor moravuri și violență asupra polițiștilor, fiind eliberat în ianuarie 1990 în urma unui decret de grațiere. De asemenea, a fost sancționat de mai multe ori pentru violențe, tîlhării și scandaluri.

Se pare că de această dată va rămîne pentru mai mult timp în spatele gratiilor, deoarece mai avea de ispășit o pedeapsă de 779 zile închisoare.

Sorin SIMON

Un conflict între două comune va trebui soluționat de către Consiliul Județean

Ieri, la Consiliul Județean Iași a avut loc o nouă rundă de întîlniri pentru soluționarea conflictului ivit între comunele Dolhești și Dolhasca din județul Suceava și Plugari, județul Iași privind cele 461,67 ha de teren aflate în dispută. S-a stabilit ca astăzi o comisie mixtă Consiliul Județean - Prefectură - Direcția Generală a Agriculturii să se deplaseze la Plugari și să vadă la fața locului care este stadiul punerii în posesie a proprietarilor de teren agricol din cele 3 comune. Menționăm că comisia județeană de aplicare a Legii fondului funciar și Consiliul Județean și-au dat avizul către Ministerul Agriculturii ca problema să fie soluționată prin diverse schimburi de teren. "Oamenii din Dolhești și Dolhasca trebuiau să se intereseze mai întîi la Prefectura din Suceava și abia apoi să vină la noi. Problema este în linii mari rezolvată", ne-a precizat dl. Lucian Flaișer, vicepreședinte al Consiliului Județean. **(H. Dumitru)**

În zona Gării Nicolina

A fost găsit corpul mutilat al unui bărbat

Duminică, 18 iulie, în zona Gării Nicolina a fost descoperit corpul mutilat al unui bărbat. Se pare că individul, de circa 40 ani, brunet, de statură mijlocie, a fost lovit de un tren. Asupra victimei nu au fost găsite nici un fel de acte pentru a-i afla identitatea.

În momentul internării sale la Spitalul de neurochirurgie din Tătărași, bărbatul se afla într-o stare de comă profundă. De asemenea, în urma investigațiilor făcute de către personalul medical s-a constatat că victima suferise de un șoc traumatic. Mai mult, membrele inferioare erau zdrobite, cel drept fiind amputat de la genunchi. La numai o oră de la internare, perioadă în care s-a încercat scoaterea de sub șoc a victimei, pacientul a decedat. În ce privește analizele de laborator, acestea au exclus un consum prealabil de alcool.

Mihaela CĂNĂNĂU

300 de copii ai românilor din afara granițelor vor veni în tabără la Iași

În perioada 8-31 august 1993 la Școala Normală "Vasile Lupu" din municipiul Iași se va organiza o tabără pentru circa 300 de copii ai românilor care trăiesc peste granță. Vor participa copii ai românilor care trăiesc în Albania, Bulgaria, Ungaria, Moldova, Macedonia, Ucraina, Iugoslavia și Iakuția. Tabăra era organizată de Ministerul Tineretului și Sportului, Societatea Culturală "Ginta Latină", Inspectoratul Școlar Iași, Fundația "Mihai Viteazul" și Fundația Culturală "București". Pentru cazarea acestor copii sînt necesare peste 16 milioane de lei, dar deocamdată Ministerul Învățămîntului nu a asigurat decît 7 milioane de lei. Alte sume se vor asigura de S.C. "Ginta Latină" din Iași.

Ieri, la Consiliul Județean a avut loc o primă rundă de discuții pentru pregătirea acestei tabere internaționale la Iași, urmînd ca mîine să se poarte alte discuții pe aceeași temă, întrucît fondurile avute la dispoziție sînt minime. Din același motiv, conducerea S.C. "Ginta Latină" face un apel călduros la toți agenții economici cu capital de stat și particular care au disponibilități materiale să sprijine această acțiune. Banii se pot vira în contul 45.10.5702, deschis la Banca Comercială Iași.

H. Dumitru

Funcționînd ca societate comercială

Fondul Proprietății Private "Moldova" va participa la construirea primului hotel de cinci stele din țară

"Afacerile imobiliare reprezintă singura posibilitate de a ne proteja resursele financiare de inflația galopantă, pe care o cunoaște România" - a declarat redactorilor noștri directorul general executiv al Fondului Proprietății Private IV - Muntenia, Ion Lazăr. Referitor la acest subiect, trebuie subliniat faptul că, de curînd, FPP IV a participat la trei licitații ale Regiei Autonome "Imobiliara" București, prin care au fost vîndute o serie de construcții din capitală. A fost cîștigat astfel un obiectiv a cărui suprafață desfășurată este de peste 18 mii metri pătrați, într-o parte desfășurîndu-se activitățile FPP IV iar restul se vor închiria unor investitori străini sau români. În prima parte a lunii august va avea loc licitația cu constructorul.

O altă direcție de acțiune a acestui FPP, pentru obținerea unor cîștiguri materiale, se referă la turism. La ora actuală sînt puse bazele unei societăți comerciale cu capital mixt. Este vorba de realizarea primului hotel de 5 stele din țară, respectiv Grand Hotel din București, iar aportul de capital străin se ridică la 55 de procente. Conform afirmațiilor aceleiași surse, la această activitate vor participa și FPP II Moldova și III Transilvania.

Alin TOCA

Un expert japonez va ajuta la restaurarea bisericii "Trei Ierarhi"

■ *o tehnică specială de acoperire cu lacuri a pietrei va prelungi viața zidurilor cu aproximativ cu 10 ani*

Ieri dimineață, primarul municipiului Iași, Constantin Simirad, a primit pe dr. Hideo Arai, expert japonez în degradarea pietrei, care a venit în România pentru a studia problemele legate de biodegradarea pietrelor de la mănăstirile Probota, județul Suceava și "Trei Ierarhi". La primire au participat dl. Lucian Flaișer, vicepreședinte al Consiliului Județean, cadre didactice universitare, membri ai comisiei municipale pentru consolidarea și renovarea mănăstirii "Trei Ierarhi".

Dl. Hideo Arai este, din anul 1970, expert al Institutului Național de Biologie din Japonia, singurul specialist, după cum susține domnia sa, în problemele de biodegradarea pietrei monumentelor istorice și arhitectonice din Țara Soarelui Răsare. Studiile pe care le-a întreprins și, mai ales, lucrările pe care le-a efectuat asigură protecția pietrei printr-o peliculă de lacuri și siliconi pentru o perioadă de 5 , maximum 10 ani.

Specialiștii români prezenți la întîlnire au susținut că principala problemă pentru monumentul "Trei Ierarhi" îl constituie salvarea sa și abia apoi, consolidarea. După încă un studiu efectuat la fața locului și o amplă discuție cu cei implicați în conservarea acestui monument arhitectonic se va stabili o strategie comună care va fi înaintată Comisiei UNESCO.

D. HARIGA

Societatea Medicală
PRO FAMILIA
vă oferă
consultații de înaltă competență
pentru orice problemă de
sănătate a familiei dvs.:
• OBSTETRICĂ-GINECOLOGIE •
• PEDIATRIE • BOLI GENETICE •
• MEDICINĂ INTERNĂ •
• CHIRURGIE • CARDIOLOGIE •
• OFTALMOLOGIE •
• ENDOCRINOLOGIE •
• NEUROLOGIE • NEFROLOGIE •
la sediul din Str. Țutora 11 C, bl. E1, sc. C.
Informații și programări la tel. 131043, orele 10-18.

Monitorul economic

■ China își va reduce investițiile în Hong Kong

China preconizează o reducere a investițiilor în Hong Kong, ca o măsură promovată în cadrul eforturilor de frînare a ritmului exploziv de dezvoltare economică, a declarat Yu Xiaosong, viceministru al Comisiei de Stat pentru Economie și Comerț. Afirmînd că investițiile chineze în Hong Kong sînt uriașe, el a precizat însă că noile măsuri vor afecta investițiile deja existente. "Tot ce dorim sînt mai multe investiții în China", a menționat Yu, citat de Reuter. Capitalul chinez investit în Hong Kong nu va fi retras, însă rata de creștere a acestuia va fi încetinită, a adăugat el.

■ A scăzut deficitul comercial american

O diminuare substanțială a deficitului balanței comerciale în relațiile cu Japonia a condus la scăderea deficitului comercial american la 8,37 miliarde în luna mai, de la 10,18 miliarde în aprilie, a anunțat vineri Departamentul Comerțului de la Washington. Valoarea exporturilor a crescut cu 1,2 %, cifrîndu-se la 38,95 miliarde dolari, în timp ce valoarea importurilor a scăzut cu 2,8 % atingînd nivelul de 47,32 miliarde. A rezultat astfel o diminuare cu 17,8 % a deficitului comercial, superioară estimărilor economiștilor de la bursa din Wall Street, care au anticipat un deficit totalizînd 9 miliarde dolari. Deficitul comercial cu Japonia a înregistrat cel mai mare declin lunar din 1986, scăzînd la 3,75 miliarde dolari în mai, de la 5,50 miliarde în aprilie, informează Reuter.

■ Senatul american plafonează bugetul serviciilor de informații

Senatorul american a votat în favoarea "înghețării" bugetului serviciilor de informații ale SUA la nivelul anului trecut, fiind respinse solicitările guvernului de a obține o creștere cu 5 la sută, informează France Presse. Totodată, comisia s-a pronunțat în favoarea unei reduceri de 1,3 miliarde dolari pentru anul fiscal 1994 pentru CIA și pentru celelalte agenții civile și militare de informații. Cifrele bugetului serviciilor de informații sînt secrete, însă totalul acestuia este estimat la cca. 28 miliarde de dolari.

■ Recolta Chinei din acest an va atinge un nivel record

China se așteaptă să înregistreze o recoltă record în acest an, în cantitate de cca. 100 milioane tone, a anunțat duminică ziarul "China Daily Business", citat de Reuter. Acest optimism se manifestă în condițiile în care provinciile Shandong, Henan și Anhui vor obține fiecare o recoltă de grîu superioară cu 10% celei înregistrate anul trecut, adaugă ziarul, citînd o afirmație a unui oficial al Ministerului Agriculturii. Totuși, ministrul agriculturii, Liu Jiang, declara luna trecută că este posibil ca recolta acestei veri să fie ușor mai scăzută în comparație cu nivelul anului 1992.

■ Parlamentul rus votează în favoarea măririi bugetului militar

Parlamentul rus a respins sîmbătă o propunere a guvernului privitoare la limitarea bugetului militar al țării, pronunțîndu-se în favoarea măririi acestuia cu 20%, informează Reuter. În-intenția de a reduce masivul deficit bugetar, guvernul propusese o diminuare a bugetului apărării în valoare de 6,3 mii de miliarde ruble (6,15 miliarde dolari). Parlamentul a considerat acest nivel ca insuficient pentru prevenirea colapsului industriei militare a țării, votînd pentru sporirea bugetului la 8 mii de miliarde ruble (7,3 miliarde dolari).

Pentru prima oară după 38 de ani

Partidul premierului Kiichi Miyazawa a pierdut alegerile

■ se profilează o criză politică în Țara Soarelui Răsare, nici un partid neobținînd majoritatea voturilor

Rezultatele alegerilor de duminică din Japonia nu au constituit o surpriză. Sondajele de opinie efectuate cu puțin timp înainte de scrutin indicau cu certitudine înfrîngerea partidului de guvernămînt, Partidul Liber Democrat (PLD). Propriu-zis, nu este vorba de o înfrîngere ci, mai exact, de pierderea majorității în Camera Inferioară (Dieta) japoneză. De 38 de ani, liber-democrații nu au scăpat din mîini cel puțin 256 de locuri - cît reprezenta majoritatea simplă. Președintele PLD, Kiichi Miyazawa, anunțase ieri că va demisiona din funcția de prim-ministru dacă partidul său dorește acest lucru. Faptul că actualul partid de guvernămînt nu a obținut decît 223 de mandate din 511 se datorează marilor scandaluri de corupție în care au fost implicați unii dintre fruntașii săi.

Principalul perdant așa cum relevau și sondajele electorale, a fost însă Partidul Socialist. Din cele 134 de mandate cîte deținea pînă acum, socialiștii au reușit să recîștige 70. În cazul acestui partid cauza acestei "căderi" o constituie platforma sa doctrinară de mult depășită.

În vechea cameră a Parlamentului japonez au progresat în schimb remarcabil micile partide conservatoare. Cel mai interesant "salt" l-a înregistrat Partidul Renașterii Japoneze (JRP) care a cîștigat 55 de locuri. Acest partid a fost înființat cu doar o lună în urmă de un grup de dizidenți din PLD - ceea ce a determinat, practic, înfrîngerea liber-democraților. În acest moment JRP este al doilea partid important al opoziției, după socialiști.

Partidul Liber-Democrat încearcă în acest moment să formeze o coaliție guvernamentală cu unele partide de opoziție, deși nu se întrevede nici o legătură între programele liber-democraților și ai socialiștilor, de exemplu. Adică, mai exact, chiar în cazul realizării unei coaliții, aceasta se va dovedi prea fragilă pentru a rezista pînă la viitoarele alegeri.

Radu MEȘNIȚĂ

Premierul japonez Kiichi Miyazawa, după înfrîngerea partidului său în alegerile parlamentare.

Bărbații ruși tratează femeile ca pe niște cai de povară

■ *"dacă ești frumoasă, atrăgătoare, ai siluetă și vorbești englezește ai șanse să-ți găsești un soț american"*

În trecut, Rusia era o țară închisă, iar ideea de a te căsători cu un occidental era o absurditate. Astăzi, un soț din străinătate devine o soluție tot mai populară în condițiile în care supraviețuirea e o problemă. "Unele femei vin și mă imploră să le găsesc un soț străin", spune Larisa Șilnikova, una dintre noile "peținătoare" profesioniste. "Uneori nu pot să le ajut cu nimic", dă din cap, arătîndu-ne fotografiile femeilor grăsuțe și neatrăgătoare care, de disperare, au insistat să fie acceptate în registru, deși li s-a spus că nu prea au șanse. Șilnikova este solidară cu clientele ei. Cu șase luni în urmă s-a înscris în Alianță, una din zecile de agenții care ți-l pot găsi pe Mr. Right. "E foarte greu în zilele astea să găsești un bărbat ca lumea. Bărbații ruși tratează femeile ca pe niște cai de povară. Le lasă să muncească, să facă cumpărăturile, gospodăria și să aibă grijă de copii", spune ea. "Rușii sînt ieneși și beau prea mult; nu e de mirare că rusoaicele încearcă să scape". Femeile care stau la coadă în biroul Șilnikovei, decorat cu tapet roz și perdele asortate, aprobă zgomotos ultimele cuvinte. Străinii nu sînt întotdeauna cei mai atrăgători bărbați, dar atîta timp cît au un venit sigur și solid, indiferent cît ar fi de bătrîni sau infirmi, au asigurată o soție rusoaică. Bărbații, în special din Statele Unite și Germania, plătesc cîte o sută de dolari ca să se înregistreze și să-și aleagă din dosarul cu fotografii o femeie pe care să o invite în străinătate. Puțini din ei vorbesc rusa, dar, deși preferă logodnice anglofone, ei se descurcă adeseori angajînd un interpret care să îi traducă complimentele și cererea în căsătorie. Presa rusească a acuzat agențiile de genul Alianței că înlesnesc prostituția. Șilnikova susține că unele agenții matrimoniale ascund într-adevăr o sursă de prostituate, dar că nu e cazul biroului ei. "Noi garantăm că femeile nu vor sfîrși într-un bordel. Discutăm cu bărbații și verificăm cum se comportă la primele întîlniri. Dacă ceva este bizar sau inacceptabil, refuzăm să mai lucrăm cu ei". Dacă femeile sînt tinere, atrăgătoare, au siluetă și vorbesc englezește au șanse sută la sută să-și găsească un soț străin. Șilnikova are în registru 2000 de potențiale soții ruse între 18-50 de ani, în special femei educate și cu profesie. În curs de un an, 10 % dintre acestea își pot găsi un soț iar 40 % un partener de corespondență și vizite în străinătate.

Lena, o mamă de 36 de ani cu un aspect banal, își completează fișa și plătește taxa de înregistrare de 6000-9000 de ruble (6-9 dolari) pentru a-și putea avea și ea fotografia publicată în revistele de specialitate din Vest. Știe că nu prea are șanse în competiția cu blondele înalte și mai tinere, dar e convinsă că deține ceva ce femeilor din Occident le lipsește. "Femeile ruse sînt blînde și fidele. Le place să crească copii și să aibă grijă de casă. Femeile din Vest sînt prea independente și se ocupă prea mult de carieră." Răsfoiește o revistă numită "Intimate". Printre paginile cu femei goale care oferă servicii sexuale și reclamele la "Vacanțe de miere cu mirese filipineze", găsește exact ceea ce căuta. Ne arată fotografia tip pașaport a unui german de vîrstă mijlocie și cu chelie incipientă însoțită de un text: "Bărbat timid, 46 de ani, 175 cm, blînd și fidel". "Am nevoie de un bărbat care să mă sprijine și să mă facă să mă simt din nou femeie", ne mărturisește ea. "Am doi copii de 10 și 12 ani de crescut, dar aici nu o pot scoate la capăt. În zilele acestea totul depinde de bani", mai spune Lena, analist pe computer cu un venit de 9000 de ruble lunar plus 10000 de ruble compensație (total 19 dolari). Cu salariile astea n-ai nici o șansă.

Dictatorul sovietic Iosif Visarionovici Stalin a scos pur și simplu în afara legii căsătoria cu străinii, care era considerată nepatriotică sau chiar un act de trădare. *(Reuter)*

LUMEA SPRE CARE NE ÎNDREPTĂM

Cartelul drogurilor de la Medellin a fost distrus

Potrivit unui raport oficial emis de Ministerul Columbian al Apărării, forțele de securitate au reușit să distrugă cartelul drogurilor de la Medelliin. În document se arată că o brigadă specială, formată din polițiști și soldați au arestat peste 1300 de persoane suspectate de a avea legătură cu cartelul și a ucis alte 145. De asemenea, datorită presiunilor exercitate de brigada specială s-au predat 17 dintre apropiații șefului Cartelului, Pablo Escobar, care continua să se ascundă.

Directorul FBI și-a fracturat brațul căzînd pe trotuar, după o convocare la Secretariatul Justiției

Directorul FBI, William Sessions, care este confruntat cu proximitatea demiterii, a fost convocat sîmbătă de către secretarul american de stat pentru justiție, Janet Reno, iar la părăsirea clădirii Departamentului și-a fracturat brațul în urma unei căderi pe trotuar, anunță REUTER și FRANCE PRESSE. Nu au fost furnizate informații asupra conținutului întrevederii, care a durat o jumătate de oră și la care nu au asistat alte persoane. Un înalt responsabil al administrației, care și-a păstrat anonimatul, a refuzat să confirme informație conform căreia d-na Reno i-ar fi remis lui Sessions o scrisoare a președintelui Bill Clinton dispunînd eliberarea sa din funcție, dar nici nu a dezmințit posibilitarea transmiterii unui mesaj verbal, conform căruia președintele ar dori "să-i asigure o ieșire onorabilă". În luna ianuarie a.c., un raport al biroului special al Departamentului de justiție pentru responsabilitate profesională a criticat sever conduita directorului FBI, care era învinuit de sustragere de la plata unor taxe, utilizarea în interese personale a limuzinei și a aerbnavei FBI, precum și deturnarea în aceeași direcție a unor fonduri guvernamentale. Duminică, Sessions, care a negat toate acuzațiile, a declarat că va demisiona numai în urma unei cereri exprese din partea președintelui Bill Clinton.

Semicentenarul Mick Jagger chefuiește în costum de epocă

Legendarul cîntăreț de rock'n-roll Mick Jagger și-a serbat la sfîrșitul săptămînii cei 50 ani printr-un bal mascat pe tema revoluției franceze. Circa 300 de celebrități, printre care și ceilalți Rolling Stones: Keith Richards, Ronnie Wood, Charlie Watts și Bill Wyman s-au adunat în decorul unui colegiu dintr-o suburbie londoneză, și au avut grijă să aibă cu ei și o ghilotină. Sărbătoritul, marele rebel al anilor '60, a fost timid, refuzînd să fie fotografiat în costum de epocă. Ceilalți, chiar dacă în vestimentație ușor anacronică (Ronnie Wood purta un costum de ofițer napoleonian), nu s-au jenat. Soția starului, manechinul Jerry Hall, era îmbrăcată ca... Maria Antoaneta. Ea și Mick, în prezent bunici, s-au strecurat pe ușa din dos la ora 6 dimineața. Nu-i rău pentru 50 de ani.

Cafea cu lapte și alături un prezervativ pe farfurioară

Turiștii care se relaxează la o cafea pe Riviera franceză vor putea anul acesta să comande, pe lîngă aromata licoare turcească, prăjiturele și un... prezervativ. Un milion de asemenea dispozitive de protecție vor fi distribuite în peste 200 de cafenele, baruri de plajă și discoteci de pe litoralul mediteranean, ca parte a programului național de combatere a SIDA. Cum se face comanda? Se cere în mod discret chelnerului sau chelneriței o cafea "racordată" (café branché) și prezervativul va sosi alături pe farfurioară.

La frontiera Tadjikistanului cu Afganistanul

Atacurile trupelor rusești au provocat moartea a 300 de persoane

Cel puțin 300 de persoane au fost ucise duminică în timpul unei noi serii de atacuri lansate de trupele rusești asupra provinciei Takhar din nordul Afganistanului, informează radio Kabul, preluat de REUTER. Bombardamentele s-au soldat cu distrugerea mai multor sute de locuințe, peste 6000 de locuitori rămînînd fără adăpost. Postul de radio, care a citat un comunicat al ministrului de Externe afgan, a condamnat aceste atacuri, declarînd că ele violează Carta Națiunilor Unite. Tot radio Kabul anunțase vineri că un atac de artilerie lansat din Tadjikistan a făcut cel puțin 80 de victime într-un sat afgan situat în apropierea frontierei. Televiziunea rusă a semnalat duminică dimineață confruntări violente care au opus circa 2000 de rebeli tadjici, trupelor guvernamentale de la Dușanbe. Pentru victimele atacurilor de artilerie ale forțelor ruse, lansate pe teritoriul Tadjikistanului la Kabul purtătorul de cuvînt prezidențial a declarat că în atacurile de săptămîna trecută din provincia Takhar au fost ucise sau rănite 360 de persoane și în regiune este nevoie urgentă de alimente și medicamente. Acest bombardament indică faptul că guvernul rus își repetă vechile greșeli - a arătat purtătorul de cuvînt, referindu-se la intervenția militară a forței URSS din Afganistan. Oficialități militare ruse au negat organizarea acestor atacuri.

Trupele generalului somalez Aidid au atacat din nou forțele ONU

Forțele liderului somalez rebel Mohamed Farah Aidid au lansat aseară tîrziu un nou atac împotriva trupelor ONU de la aeroportul capitalei, Mogadiscio. Au putut fi auzite focuri de artilerie și arme automate. Încă nu se știe dacă atacul s-a soldat cu victime.

Liderul militar somalez Aidid i-a îndemnat ieri pe susținătorii săi să se răscoale împotriva trupelor ONU din țară. Potrivit purtătorului de cuvînt al operațiunii Națiunilor Unite în Somalia, nu au fost semnalate victime, deși trupele ONU au fost atacate cu rachete antitanc, mortiere și mitraliere. Forțele egiptene, însărcinate cu securitatea aeroportului au ripostat cu arme ușoare fără a face aparent victime printre atacatori.

Prințul Charles și prințesa Diana, pe vremea cînd mariajul lor era fericit

Prințul Charles este considerat nepotrivit pentru a fi suveran

Conform unui sondaj de opinie publicat luni de "Daily Mirror", numai 37% dintre britanici sînt de părere că prințul moștenitor Charles ar fi potrivit ca rege. "Rezultatul confirmă modul în care eșecul căsătoriei și relația cu Camilla Parker-Bowles au orientat opinia publică împotriva sa", comentează publicația amintită de REUTER. Același sondaj relevă faptul că unul din sase britanici sînt de părere că monarhia nu va supraviețui dincolo de sfîrșitul secolului. În cadrul sondajului efectuat de institutul specializat ICM au fost intervievați 750 de subiecți din 75 de circumscripții electorale, de pe cuprinsul Mani Britanii.

Spații intergalactice

Se confirmă teoria "găurilor negre" privind formarea Universului

Prelucrarea datelor furnizate de telescopul spațial Hubble susțin teoriile în conformitate cu care centrele extrem de strălucitoare ale unor galaxii vecine ar fi alimentate de energia unor masive "găuri negre", au informat vineri surse ale agenției spațiale NASA. Aceste cercetări infirmă ipoteza unor explozii ale stelelor în formare ca surse energetice pentru quasari și galaxii de tip Seyfert, indicînd ca alternativă probabilă modelul standard în care "energia este furnizată de materia prăbușindu-se într-o gaură neagră". Galaxiile Seyfert care posedă centre strălucitoare sînt situate în vecinătatea Căii Lactee, iar quasarii (quasi stars) sînt obiecte îndepărtate, vizibile doar datorită strălucirii lor deosebite. Telescopul Hubble a fost plasat pe orbită în aprilie 1990 iar datele furnizate atestă că doar fenomenul de cădere în găurile negre poate produce enormele emisiuni de căldură și lumină. *(Reuter)*

CAFEAUA DE DIMINEAȚĂ

Atît ne-a mai rămas: BĂȘCĂLIA

de Aurel LEON

Răsul și plînsul sînt acțiuni pur personale și, se zice, rezervate exclusiv omului. Se poate, deși avem animalul denumit rîs și avem oameni care nu pot rîde cu toată gura. Unul dintre aceștia e și Aurel Brumă, redactor la studioul de radio Iași, un fel de Malec. El neputînd rîde, cînd o face crezi că are crampe la stomac, ține morțiș să ne facă pe noi să rîdem. Astfel a scris un almanah umoristic spre a ne convinge că n-am uitat să rîdem. În adevăr, de cînd a dispărut Bulă, odată cu perechea de la cabinetele unu și doi, am devenit suspect de serioși și nu e bine. Cine nu e în stare să rîdă de propriile-i necazuri, nu e un om superior. Numai că Aurel Brumă chiar de la titlu ne silește să zîmbim acru. Îi zice "Beleleaua română", parcă românul n-ar avea destule belele pe cap. Beleaua nu e deloc o treabă care-ți cade pe cap doar așa ca să rîzi. Sintagma "un bou și-o belea" ne demonstrează limpede că beleaua poate fi și de genul masculin (nici o aluzie la dl Văcăroiu, derivat din vacă!) De fapt, întreprinderea d-lui Brumă e o bășcălie blajină, bazată pe hazul oral, mergînd de la calambur mai departe. Bășcălia e cu totul altceva decît beleaua. Cea mai teribilă armă, în anumite cazuri cînd nu poți reacționa altfel, e bășcălia. E mai tare decît pamfletul, decît înjurătura sadea.

Umorul caracterizează o epocă, cu moravurile și năravurile ei, dar nu spune pe ton de povață, gen Paul Everac de la T.V. ci cauterizînd defectul. Ce păcat că nu avem o colecție Bulă în comunism, așa cum era Gîgă în epoca interbelică (creat de I. Anestin)! Cînd am aflat de inițiativa d-lui Aurel Brumă, am așteptat un almanah cu bancuri, asezonate eventual cu vreun liant, în orice caz ceva care să reflecte durerile de cap ale epocii. Chiar mă îndoiam de reușita întreprinderii deoarece am uitat să rîdem. Poate încă nu e timpul să rîdem, știind că nu mai avem ce pierde. Mai sperăm. Aurel Brumă ne oferă un show de bășcălie blîndă, deoarece totul e scris de el și în același ton de persiflare blajină, apelînd la calambur și la jocuri de cuvinte. Cartea sa e reconfortantă și necesară pentru gimnastica minții. E doar un început. Deocamdată, umorul de situație și, mai ales, umorul negru domină. Să așteptăm poante virulente, altfel faunei contemporane i se va părea ceva normal. De pildă, reproducem una din "brume":

- Cum să încep domnule secretar consilier de stat? Stimate domn e bine?

- Sti-ma-ta?! Unui pungaș notoriu?! Unui molotovist ordinar?! Nu, domnișoară, nu! Trebuie ceva scurt, tăios, rece că gheața polară! Scrie!

- Scriu.

- Să-l ardă la ficați, să doară! Scrie.

- Scriu.

- Daraghie tavarisci!

De aici, mai departe, umoriștile. Începutul e promițător. Un redactor e un om care stă la răscruce cu urechile ciulite civilizate și cu dictafonul deschis să înregistreze glasul străzii. Altfel, ne-o ia viața înainte. Pe vremuri, comandantul miliției ieșene s-a supărat pe mine fiindcă am publicat următorul caz: "Doi ofițeri de miliție privesc la televizor. Se dă un film în care o femeie vrea să se arunce de la etaj. Se aruncă? Nu se aruncă. Cei doi pun pariu. Pînă la urmă, femeia se aruncă. Cel care a cîștigat: măi, căpitane, te-am dus. Am mai văzut filmul așa că știam. Celălalt: măi căpitane, și eu l-am văzut, dar n-o credeam pe inculpată așa de tîmpită să se arunce a doua oară!"

- Umor absurd, am replicat.

- Bine, o fi, dar milițienii mei îs chiar așa .. absurzi?

Și acum un caz din viață.

Săptămîna trecută, în fața spitalului C. Parhon erau parcate mașinile medicilor. Un cetățean cam aburit scapă mașina și agresează două staționate. Alarmă. Doctorii în cauză aleargă. Erau dr. Cristina Anton și dr. C. Pricop. Apare agentul de la circulație. Vinovatul bine băut era tot polițist. "E beat, domnule, constată medicii, pune-l să sufle în bețișcă și-ai să te convingi" "Cum să-l pun numai pe el? Mi-e coleg. Știți ceva? Suflați și dumneavoastră ca să nu fie el anume!" Lumea din jur face haz și bieții medicii s-au lămurit. Asta le mai trebuia, să se dea în spectacol! Deci, viața e uneori mai hazoasă decît umoristul! Mai cruntă bășcălie nici că se poate!

Graficianul Const. Bejenaru însoțește pe parcurs demersul umoristului cu belele, prin desene realizate cu acuratețe profesională și bună dispoziție, adică exact pe linia cărții. Îi reproducem o poantă, să vedem cît timp mai rămîne locul "rezervat". La urma urmei,

chiar dacă nimic nu li-e mai odios oamenilor de rînd decît inteligența, trebuie folosită ca armă de cîte ori este cazul.

Chiar dacă nu vom realiza dorința lui Horațiu ca "ridentem dicere verum", poate îi vom convinge pe cei în cauză să nu mai mintă,.. statistic că se fac de baftă! După zîmbet și după fapte, atît președintelui cît și premierului le plac farsele. Drept dovadă, caragațe cu T.V.A.-ul și cu inflația. Oamenii glumesc albastru. Se întîlnesc doi amăriți de pensionari: "Ai luat ceva?" "Nu, bre, mușchiuleț Văcăroiu la patru mii kg, dar nu-mi place vaca, prefer porcul. Mă duc alături poate are buturi Iliescu de 2000 de lei kg"

Că doar altfel cum ne putem răzbuna pe soartă decît dîndu-i cu tifla? Cînd curg peste noi belele, intervine bășcălia! ■

O nouă filă din cronica războiului nostru din est

Cucerirea Peninsulei Crimeea

Avînd forma unui satîr ce-și are coada spre stîrmtoarea Kerci, Crimeea, cu suprafața ei de cca 25.500 kmp, avea cea mai mare bază navală sovietică, ca să nu-i spunem ruso-ucraineană. În portul Sevastopol staționau 15 distrugătoare, 4 crucișătoare, 5 vase de patrulare de 3000 și de 9000 tone, 4 vase puitoare de mine, 12 vase căutătoare de mine, 100 de vedete rapide, depozite de armament și de echipamente ș.a. prin care erau supravegheate apele Mării Negre. Ocuparea acestei peninsule constituia un obiectiv de atins în anul 1941-1942.

În timpul înaintării lor în adîncurile stepelor, o parte din forțele germano-române au trecut fîșia îngustă de teren care leagă Crimeea de continent și au început luptele. Ca relief, la mijloc - platou înalt iar spre sud - zonă muntoasă împădurită. Ca pretutindeni, și aici era totul pregătit pentru apărare. Nu lipseau cazematele. Cu o parte din forțe, generalul Petre Dumitrescu își continua înaintarea spre nordul Mării de Azov, iar feldmareșalul Mainstein și generalul Gheorghe Avramescu comandau luptele pentru supunerea Crimeei. Dacă la 1854, puterile apusene au avut nevoie de 349 de zile pentru ocuparea peninsulei, de pe apă, acum, de pe uscat, ea a fost străpunsă numai în 125 de zile. Înaintarea s-a făcut de la nord spre sud. Luptele se purtau zi și noaptea cu o mare viteză de ocupare. Caporalul TR Virgil Gheorghiu, decorat pentru bravură ostășească cu "Virtutea Militară", ne-a lăsat o siută de reportaje despre eroismul ostașilor români în cărțile sale intitulate "Am luptat în Crimeea" și "Cu submarinul la asediul Sevastopolului". Chiar el era să dispară la Istmul Salikov.

Cele mai grele lupte au avut loc în timpul cuceririi dealurilor Capela, Zukerhut, Sapungora și Balaklava. Operațiunile aici au fost comandate pe timp de iarnă de generalul de brigadă Vasiliu Rășcanu Constantin. La cucerirea Bastionului II și "Hegel" de la Sevastopol s-au remarcat generalii Gheorghe Manoliu și Radu Băldescu. Ostașii noștri de toate gradele au dovedit aceeași tenacitate în lupte ca și pînă acum.

Iată un fragment dintr-o telegramă a feldmareșalului Manstein către Mareșalul Antonescu: "4.VII.1942. Vă raportez căderea cetății Sevastopol. Diviziile românești pe care am avut onoarea să le conduc aici și-au îndeplinit întreaga datorie și prin cucerirea Balaklavei", asaltul asupra înălțimii Saprun. Mă gîndesc cu profundă recunoștință la jertfele diviziilor din Corpul de munte român aduse pentru victoria comună din Crimeea. Trupele noastre luptaseră și la Fedosia, Eupatoria, Sevastopol și Kerci, preciza mareșalul într-o altă telegramă. În operațiunile din 1942 de la Donet, Kerci, Sevastopol am mai pierdut 536 ofițeri, 326 subofițeri și 17.328 grade inferioare". Fiecare mormînt avea casca pe cruce și date.

Venind acasă în permisii din teribilele lupte, ostașii noștri cîntau acun cîntece cum erau "Ș-acum ceasul bate unu..", "La Crimeea sus pe coastă..", "De l-aș prinde pe Stalin.." și "Vine trenul prin Scânteia/Cu rănîții din Crimeea..." ș.a. La radio era "Ora rănîților" și cînta Alexandru Grozuță pe atunci. Printre cei mai importanți poeți de front i-am avut pe Radu Gyr, fost deținut politic după război, pe Iustin Ilieșu și pe mulți, mulți alții, neștiuți de către generațiile de astăzi.

Ni se pare interesantă scrisoarea în versuri a fruntașului Ioan Bărbosu către mama lui din comuna Jupânești, județul Severin:

"Îți scriu, mamă, de departe
Că-s viu și cu sănătate:
Și sunt aici la datorie
În lumină de cîmpie..
Cine-mi va citi scrisoarea
Fie-i fața ca și floarea
Inima fără durere,
Citind rîndurile mele. Cu bine și cu sănătate. Cu Dumnezeu înainte. Aștept răspuns, Ion"

Ostașul de rînd știa că războiul ne-a fost impus. Mai știa că luptînd pe front își face datoria către țară. În articolul următor vom menționa și pierderile inamicului.

Prof. M. M. COJOCARU

ULTIMUL VAGON POȘTAL

Ce mai are de spus Guvernul?

În seara zilei de 15 iulie 1993 am asistat la un dialog între putere și opoziție, care ne-a edificat asupra situației în care se află Guvernul și țara la ora actuală.

Primul ministru ne-a confirmat încă o dată, că în afară de calculele eronate, așa cum ne-a demonstrat la ridicarea subvențiilor de la 1 mai 1993, cînd încerca să ne convingă că de acum înainte vom trăi mai bine, așa și acum, la aplicarea t.v.a., cînd aceasta este mai mică decît impozitele în cascadă, nu rămîne surprins de creșterea aberantă a prețurilor. E drept că vine de la 1 august 1993 cu unele indexări și majorări de venituri, care se ridică pînă la 20%, dar prețurile au crescut cu 25% pînă peste 100% (de ex. pîine, zahăr, preparate din carne, transporturi, telefon etc.), începînd cu 1 iulie 1993.

Răspunsurile date la întrebări poate au vrut să fie abile, dar de fapt atitudinea sa a fost aceea a omului vinovat, dar stăpîn pe situație, care evită să dea răspunsuri. Cînd am spus stăpîn pe situație, m-am referit la voturile din Parlament și nu la altceva. Dar se va vedea că nici din acest punct de vedere nu mai este stăpîn pe situație.

Domnul Văcăroiu a demonstrat că știe foarte bine să dea soluții ineficiente, atît prin motivația a absolut tot ceea ce i se impută, prin moșteniri de la guvernele anterioare, cît și prin motivația că așa ne impun străinii, ca și cum aceștia n-ar fi oameni de înțeles și noi n-am fi în stare să-i convingem de oportunitatea unor măsuri în România.

Un exemplu tipic de soluție ineficientă este ridicarea limitei adaosului comercial, concomitent cu introducerea t.v.a. Aceasta nu numai că nu este o soluție eficientă, dar ea înrăutățește situația. De altfel, domnul Văcăroiu este adeptul alimentării bugetului prin taxe și impozite mari puse asupra veniturilor populației.

Aceasta dovedește incapacitatea de a da soluții eficiente pentru etapa actuală, invocînd situații moștenite de la alții, soluții impuse de străini, sau lăsîndu-se prins într-un joc de-a v-ați ascunselea, prin creșteri de impozite la creșteri de prețuri, angrenîndu-se în spirala inflației.

Domnul Albu a venit în ajutorul domnului Prim Ministru fiind foarte bine pregătit în știința de strîngere a datelor. N-a reușit însă să facă altceva decît niște comparații neavenite.

Domnul senator Sălăgean, din partea PUNR, a dat dovadă de o înaltă ținută profesională, dar mai ales de o înaltă ținută morală. Fără ezitare, senatorul PUNR, partid care sprijină puterea, a arătat greșelile guvernului, imputîndu-i lipsa de orientare în etapa actuală, insistînd mai ales asupra măsurii de ridicare a limitei

adaosului comercial concomitent cu introducerea t.v.a.

Domnul Patriciu a dovedit încă o dată a fi un bun arhitect al reformei în România. Nu s-a pierdut în amănunte, ca întotdeauna de altfel, și a venit cu soluții care să pună oamenii la treabă și să accelereze preocesul de privatizare.

Domnul Ciumara vine cu întrebări, la care trebuie să-și răspundă singur, cei care trebuiau să o facă evitînd răspunsurile. De asemenea, vine cu soluții concrete în privința revigorării economiei naționale, dar cine să i le asculte?

Domnul Dijmărescu rămîne același economist de o înaltă clasă profesională, omul cifrelor exacte, al soluțiilor solide, care să conducă economia românească pe calea reformei și protecției sociale reale și omul delicat și manierat, dar de neclintit în principiile sale.

Dacă facem bilanțul discuțiilor și stabilim un scor al voturilor de încredere în Guvernul actual, acesta nu poate fi decît patru voturi împotriva Guvernului și două pentru Guvern, considerîndu-se astfel: opoziția - 3 voturi împotrivă, PUNR - 1 vot împotrivă, PDSR 1 vot pentru. Dl. Prim-ministru - 1 vot pentru.

În concluzie, considerăm că discuția de la emisiunea TV de joi, 15 iulie 1993, este un bun început pentru sesiunea parlamentară din toamnă.

Ing. V. Teohari

Din scrisorile, telefoanele și audiențele zilei

■ **D-na Vasilica Enache, str. Fd. Porju nr. 24** deschide seria scrisorilor referitoare la apelul pe care o cititoare, G.R. din Iași, str. Sarmisegetuza nr. 4, bloc DA 5, sc. A, et. 2, ap. 9, mamă a cinci copii, 3 de vîrstă școlară, dar toți sub 12 ani, ea în vîrstă de 32 de ani, cu soțul în servici dar cu un salariu minim, nici acela luat în întregime, locatari ai unui apartament cu trei camere - fără mobilă și lucruri în casă, cu datorii de aproape 60 mii lei la întreținere, prinsă mereu în grija asigurării hranei copiilor și care solicită a fi ajutată material, financiar ori alimentar ("Monitorul" 5 iulie 1993).

Cititoarea noastră acuză prefectura și primăria, dar și partidele și organizațiile politice ori nepolitice, cele constituite cu scop de caritate, că în ciuda cantităților mari de ajutoare sosite la Iași, ori în județ, adevărate convoaie de tirururi însoțite de tot felul de delegați - spune dumneaei, n-au fost în stare să creeze un stoc de rezervă de îmbrăcăminte și încălțăminte, de bunuri casnice care, la nevoie, ca în cazul de față, să poată interveni eficient și acolo unde trebuie. Foarte multe din asemenea bunuri stau astăzi acasă aruncate prin magaziile ori garajele administratorilor ori intendenților de la spitale, dispensare.

■ **Dl. Ilie Vicol str. Pojorniciei 14** ne pune niște întrebări mai delicate referitoare la același subiect: de ce nu spune G.R. care îi este numele, unde-i lucrează soțul, ce meserie are, cît cîștigă exact, pentru a ne putea convinge că se află în nevoie. Iar dînsa, la 32 de ani, ce calificare are, ce știe să facă pentru societate și familie? În nevoie - spune dl. Vicol - sîntem foarte mulți, fie că sîntem salariați, pensionari, șomeri, indiferent că sîntem tineri ori bătrîni, dar trebuie să stăm cu mîna numai întinsă? Să cerem de la alții?

D-na G.R. spune că are datorii la cunoștințe, dar roagă ziarul din suflet să nu-i dea numele pentru că nu vrea ca "rudele și cunoștințele noastre să afle cît de greu o ducem cu toate că nu sîntem singurii". Fac împrumut de la vecini și cunoștințe dar nu vreau să-mi arăt sărăcia? Dar cine îți-i cel mai apropiat ajutor, omul de la care poți aștepta la ceva imediat - fie și un sfat, o recomandare, o consolare, decît rudele ori prietenul? Iar școala întotdeauna și-a avut copiii pe care i-a ajutat să devină oameni, asigurîndu-le chiar îmbrăcăminte și încălțăminte.

■ **D-na Sanda Galan F. Bucium 25** mi se pare a fi tot atît de îndreptățită în argumentele sale. Ea spune că indiferent de veniturile care ar exista într-o gospodărie, chiar și la cele mai prospere, niciodată nu vom reuși ca zi de zi, "măcar 3-4 luni" să oferim copiilor chiar tot ceea ce și-ar dori. Întotdeauna a existat o anumită abstinență, o reținere în cheltuieli, o bună gospodărire a banilor.

■ **D-na Irina Melniciuc str. N. Iorga 32** referindu-se la veniturile și situația familiei d-nei G.R. ne întreabă cum a dus-o pînă în decembrie '89 că sărăcia-sărăcie a poposit la noi de-abia din '89 încoace? Cum de nici atunci nu și-a putut procura cele necesare în casă? Referindu-se la prezent, d-na Irina o crede pe G.R. "pentru că toți sîntem strîmtorați", dar întreabă, ce face familia cu salariul soțului, cu alocația copiilor, cu bursele școlare ale celor trei copii care merg la școală?

■ **D-na Letiția Savin-Pașa - Iași** ne-a dojenit la telefon cîteva minute - "sacrificîndu-și impulsurile" după expresia sa - arătîndu-se revoltată că o mamă de 32 de ani cu un soț tînăr și trei copii la școală, deci și ei buni pentru anumite treburi, strigă după ajutor dar uită să și-l acorde singuri. Cum vine asta că nu are ce pune pe jos în casă? Și ne răspunde: să-și coase scoarțe cu acul din deșeuri textile și să-și împodobească camerele. Și să-și pună și copii s-o ajute. O femeie vrednică, la 30 de ani spală rufe pentru vecini, poate face croitorie, învață să o facă, poate împleti flanele ori ciorapi pe care să le valorifice, poate face mileuri. Un goblen care se poate realiza într-o săptămînă ajunge astăzi la 40-60 mii lei. Cea mai mare bogăție a omului este tinerețea.

Apoi, spune d-na Letiția, care se dovedește chibzuită după părerea noastră, este vremea culesului cireșelor, a visinelor, a piersicilor și caisilor, a plivitului trăturilor de ceapă, morcov, pătrunjel, a răsăditului roșiilor și verzei, a supravegherii legumelor timpurii din grădinile de zarzavat ori legume - treburi care, întotdeauna s-au făcut mai ales cu copiii. Tot ei pot păstori vitele, oile, găștele, rațele. Iasul are multe unități de stat agricole în jur, există pepiniera silvică la doi pași, sînt destui producători particulari care ar putea pentru hrană și un ban utiliza iscusința unui copil.

Cît privește nereparerea tîmplăriei apartamentului într-o gospodărie unde capul de familie este un tînăr, cuvintele sînt prea acuzatoare pentru a le mai menționa. Doamna Letiția Savin a închis telefonul, dar nu înainte de a ne spune pentru a auzi și alții: "Cu acul ne-a crescut biata mamă!"

■ **D-na Mândița Teacă str. V. Lupu nr. 126, bloc D2, sc.C, parter, apt. 1** este casnică, soțul pensionar M.A.I., are doi copii Teacă Eugen care lucrează la C.F.R. și Teacă Viorel - la Nicolina Iași, fiecare cu gospodăria sa, s-a prezentat la noi tot pentru a fi ajutată.

Cîte familii pensionare au astăzi venituri mai mici decît un... pensionar M.A.I.! Dar cîte familii, cu o singură pensie modestă, trebuie să scape ceva și la copiii care sînt în șomaj?

La administrația de clădiri P.T.5 Splai Bahlui nr. 8A, ca și la blocul vecin de la nr. 10 există o femeie de serviciu care are în jur de 45 de ani. Are patru copii, toți încă minori, este văduvă de mai mulți ani, are un salariu în jur de 10 mii lei lunar și în fiecare dimineață o văd la lucru făcînd treabă cu îndemînare, neplictisită, neînspăimîntată de ziua de mîine. Nevoilor zilei le dă cu tifla - ca noi toți, făcînd haz de necaz, dar gospodărindu-se. După amiaza mai lucrează pe unde apucă. Ultima dată cînd am întîlnit-o povestea că, în ziua precedentă, călcase rufele unei doctorițe din blocul vecin care îi lăsase cheile și casa în grijă cîteva ore. Cînd s-a întors doctorița a rugat-o să mai întîrzie s-o ajute și la făcutul unor sarmale. Cînd a plecat acasă după cele cîteva ore, femeia s-a întors cu cîteva sute de lei în portofel, cu ceva sarmale, o bucată de caș, cu promisiunea că va reveni la lucru peste cîteva zile și cu bucuria că mai... sporovăise cu vecina.

Suma primită nu-i mare, dar se adaugă la cele 10 mii ale sale, la alocația de la copii, la bursa școlară a celor în drept și... păsește în rînd cu lumea fiind utilă, demnă. Iar noi la bloc o respectăm tocmai pentru demnitatea ei, pentru felul ei deschis de a te privi drept în ochi și a ști să-ți răspundă la "bună ziua".

Nimeni din cititori ori din cititoare nu mi-au atras atenția că G.R. se numește totuși Rodica Gheban, că salariul soțului este de 30.000 lei/lunar ("Monitorul" 9 iulie 1993). Cu toate că n-am aflat nimic despre bunicii dinspre mamă ori tată ai celor 5 copii, parcă o întrebare îmi stăruie: ce salar o fi avînd o muncioare ori o ingineră de la Moldova Tricotaje ori de la Victoria?

Am selecționat opiniile pe care într-un fel le-am și ordonat, cîteva zile ezitînd a le prezenta opiniei publice tocmai pentru a n-o influența. Acum, pentru că opinile pro și contra ajutorării femeii cu cinci copii s-au declanșat, din motive de imparțialitate, publicăm cele de față. E timpul să mai și acționăm, să gîndim, să discernem binele de rău, să promovăm nu indiferența și liniștea păguboasă, ci munca. Aceasta este opinia celor de mai sus, dar și a subsemnatului.

Ion N. OPREA

Cine dă tonul?...

Intrebarea pusă de dl. Mircea Fagure în nota publicată sub titlul "Chiar nu se poate întreprinde nimic?" (Monitorul, 22 sept. 1992), nu și-a găsit nici acum răspunsul. Făcînd aprecieri favorabile la emisiunile TLM destinate atragerii atenției asupra stărilor de lucru din cimitirul "Eternitatea" ("Iași - Între Legendă și adevăr"), exemplifică lipsa de receptivitate a unor instituții la criticele aduse, cum ar fi cazul Teatrului Național Iași în legătură cu starea deplorabilă a mormîntului unuia din ctitorii teatrului ieșean, a actorului Nicolae Luchian (1821-1893). Am putea da zeci de alte exemple, la fel de dramatice: mormîntul doctorului Anastasie Fătu (1816 - 1886) din parcela 1/I (cruce ruginită, dispariția oricărei incripționări, mormîntul năpădit de bălării), dispariția troiței de la mormîntul lui Mihai Pastia (1860-1928), administratorul și colaboratorul "Vieții Românești" (vezi articolul din "Opinia", 6 febr. 1993 și cel din "Cronica", 17 august 1990), părăsirea totală a cimitirului eroilor români 1916 -1918 (parcela 2/II), mormîntul celebrei actrițe Aglae Pruteanu (parcela 11/I), mormîntul familiei Osvald Teodoreanu (parcela 22/I), etc.

Sesizările prin presă - s-au văzut! - rămîn fără ecou. Sesizările directe (vezi cazul Grădinii Botanice, căreia i-am trimis sesizarea referitoare la mormîntului Anastasie Fătu) - idem.

Chiar nu se poate întreprinde nimic? - ne întrebăm și noi, ca și dl. Fagure.

Ba se poate. Ne-a dovedit-o dl. primar Simirad, care s-a ocupat personal de depistarea mormîntului lui Scarlat Pastia, ctitorul acestui cimitir și de montarea plăcii comemorative la mormîntul din parcela 4/I și pe zidul capelei Sf. Gheorghe. Ne-a dovedit-o administrația cimitirului, rezolvînd operativ sesizarea d-nei Valeria Iftode cu privire la mormîntul ofițerului necunoscut (vezi "24 ORE" - 9 decembrie 1992).

Încurajator este exemplul dat de Muzeul de literatură (vezi cazul mormîntului lui Vasile Pogor, etc.)

Sînt doar începuturi. La începuturi de drum se găsește și Asociația pentru conservarea și rezolvarea estetică a monumentelor și siturilor Iașului (A.C.R.E.M.I.S.) care își propune să se implice în reamenajarea acestui cimitir istoric. Îl putem informa pe dl. Fagure că s-a întocmit o evidență cu repartizarea spre îngrijire a "mormintelor nobile" pe instituții. De exemplu, Filiala Iași a Academiei va avea în îngrijire 4 morminte (V. Adamachi, St. Procopiu, P. Jitaru, R. Cernătescu), Universitatea "Al. I. Cuza" - și mormintele (Șt. Bîrsănescu, P. Caraman, Gr. Cobălcescu, Șt. Micle, Gr. Scorpan, T. Simensky etc.). Teatrului "V. Alecsandri" i-ar reveni îngrijirea mormintelor a 17 actori valoroși (Agatha Bîrsescu, Șt. Dăncinescu, soții Protopopescu, Aglae Pruteanu, S. Dragomir, Aristizza Romanescu, N. Șubă, Costache Sava, Miluță Gheorghiu, etc. Conservatorul ieșean va avea în îngrijire 19 morminte a făuritorilor de frumos Otto Brise, Titus Cerne, Mihai Cămăruț, Jean Cosmovici, Gavriil Musicescu, Nicolae Popa, Adrian Stoia, Antoniu Ciolan, Al. Zirra, etc.

Greul va fi dus de Muzeul literaturii române care se va ocupa de circa 40 morminte (D. Anghel, V. Burlă, I. Ianov, C. Meissner, Lucia Mantu, M.F. Petrescu, Ioan Paul etc., Topîrceanu etc. Institutul de lingvistică va avea grijă de mormîntul lui Al. Philippide, August Scriban, etc. De mormintele M. Kogălniceanu, Victor Pluce, O. Tafrali, Gh. Ghibănescu, Ilie Minea etc. se va ocupa Institutul de Istorie "A.D. Xenopol". Mormintele arheologilor Antonescu Teohari, Gr. Butureanu, Paul Nicorescu etc. vor fi îngrijite de Institutul de Arheologie. Primăria Iași va îngriji mormîntul lui N.A. Bogdan și ale foștilor primari. Arhivele Statului vor avea grijă de mormintele G. Brăileanu, Gh. Ungureanu, C. Turcu etc. Dacă presa, radioul, televiziunea vor sprijini această acțiune, dl. Mircea Fagure ar putea fi mulțumit, credem.

Const. Ostap

La turneul final al C.E. de fotbal juniori

Debut plin de speranțe al fotbaliștilor din România

Duminică după-amiază au debutat în Anglia, întrecerile turneului final al C.E. de fotbal pentru juniori. Reprezentativa României, antrenată de Gigi Staicu și Lajos Sătmăreanu, a avut de înfruntat în primul meci puternica echipă a Portugaliei. Înaintea acestei partide, în tabăra jucătorilor noștri domnea îngrijorarea: meciul trebuia abordat fără doi titulari, Kilin și Kovacs, suspendați pentru cumul de cartonașe galbene. În plus, reprezentativa lusitană se prezenta în fața noastră cu o carte de vizită impunătoare: exact aceeași echipă cucerise în urmă cu 2 ani titlul de campioană europeană a juniorilor pînă la 16 ani, iar acum toți componenții ei evoluează la echipe de prima divizie a Portugaliei. Acesta este și motivul pentru care lusitanii sînt considerați de specialiști drept principalii favoriți ai grupei I. Rezultatul îl știți de acum: România - Portugalia 0-0, după un meci extrem de frumos și echilibrat. Băieții noștri au controlat cu autoritate prima repriză, cînd nu au reușit însă să concretizeze nici una din cele patru mari situații favorabile create (Niculescu, Lalciu și Carabaș de două ori).

În replică, portughezii au jucat mult mai bine după pauză cînd au silit echipa noastră să se retragă în defensivă și să mai încerce doar contraatacuri sporadice. Apărarea noastră, însă, a fost la înălțime, în frunte cu portarul Munteanu care a fost senzațional și a dat echipei un plus de încredere în momentele dificile. Așa s-a scris istoria unei remize prețioase cu favorita nr. 1 a grupei, remiză care ne menține în lupta pentru medalii.

În această seară, România întîlnește Turcia; sperăm că reintrarea lui Kilin și Kovacs va fi de bun augur și va coincide cu prima victorie a tricolorilor în acest turneu final.

Ion C. TEODOR

P.S. În celelalte partide ale primei zile s-au înregistrat rezultatele: Ungaria - Turcia 1-1; Spania - Olanda 3-2; Anglia - Franța 2-0.

O nouă lovitură dată sportului ieșean

Secția de tir cu arcul - pe cale de desființare!

■ *Celor mai buni arcași ai clubului li se refuză transferul la Universitatea din Iași*

După ce au terminat primul an de studii la Institutul Național de Educație Fizică și Sport din Chișinău (R. Moldova), pentru a putea participa la pregătiri în cadrul C.S.M. Iași, arcașii Constantin Frai, Cezar Alexandrescu și Mihaela Miron, componenți ai lotului național, au dorit să se transfere la facultatea cu același profil din Iași. Deși au frecventat cursurile și au susținut toate examenele pentru anul II, talentații noștri sportivi nu au fost înmatriculați. Acest lucru se datorește faptului că Decanatul facultății dorește o aprobare scrisă din partea ministerului. În acest sens s-au făcut două memorii la ministerul de resort iar dl. Hîrjoabă i-a îndrumat către facultatea ieșeană, spunînd că există autonomie universitară proprie și că doar conducerea facultății poate hotărî. Din cele afirmate de antrenorul arcașilor ieșeni, prof. M. Alexandrescu, rezultă că sportivii vor renunța în aceste condiții la activitatea de performanță și, ca atare, secția de tir cu arcul a C.S.M. Iași (una dintre cele mai bune din țară) se va desființa.

Dl. Alexandrescu a plecat la București pentru a face din nou demersuri în vederea rezolvării acestei neplăcute situații. Aceasta pentru că, în ciuda "autonomiei universitare", dl. șef de lucrări Gh. Luca de la facultatea ieșeană vrea cu orice preț acordul scris al Ministerului Învățămîntului!

Vom reveni.

L. CĂNĂNĂU

P.S. În perioada 21 iulie - 1 august, 10 arcași ieșeni, dintre care 6 convocați la lot și 4 a căror deplasare a fost suportată de C.S.M. Iași, vor participa la un stagiu de pregătire la Bucșoaia. Aceiași sportivi vor participa, în perioada 2-6 august, la campionatele naționale de juniori, cadeți și copii care se vor desfășura la Aninoasa.

Mediafax transmite

■ *Ciclism: Tour de France*

Etapa a 14-a a Turului ciclist al Franței, disputată pe ruta Montpellier - Perpignan (224 km) a revenit ciclistului francez Pascal Lino. El a fost urmat de italianul Giancarlo Perini și de belgianul Johan Bruyneel.

Deși a sosit cu 16 minute întîrziere după Lino, Miguel Indurain din Spania este în continuare purtătorul tricoului galben.

■ *Tenis: Turnee la Praga și Kitzbuhel*

Turneul feminin de tenis de la Praga, dotat cu premii în valoare totală de 100.000 de dolari, a fost cîștigat de jucătoarea ucraineană Natalia Medvedeva (sora mai cunoscutului Andrei), care a dispus în finală cu 6-3, 6-2 de Heike Babel (Germania). La Kitzbuhel (Austria), germana Anke Huber a cîștigat finala în fața lui Judith Wiesner din Austria cu 6-4, 6-1. Turneul a fost dotat cu premii în valoare de 150.000 dolari. La dublu: Fang Li (China), Dominique Monami (Belgia) - Paulina Rajzlova (Cehia), Maja Muric (Croația) 6-2, 6-1.

■ *Steffi Graf revine!*

Tot din tenis. Jucătoarea germană Steffi Graf își va face reintrarea în cadrul competiției pe echipe "Cupa Federației" (varianta feminină a Cupei Davis) care va începe la Frankfurt pe Main. De altfel, organizatorii au amînat cu 24 de ore intrarea în scenă a echipei germane, deținătoarea trofeului. Această schimbare îi va permite lui Steffi să beneficieze de o zi în plus pentru recuperare după accidentarea la picior, iar Ankei Huber îi va da posibilitatea să se odihnească o zi după finala de la Kitzbuhel. "Vestea cea mare este că Steffi va putea juca", a declarat căpitanul nejucător al echipei germane, Klaus Hofsass. Programul complet al primului tur se prezintă astfel: Cehia și Slovacia - Africa de Sud; Franța - Canada; Bulgaria - Coreea de Sud; Chile - Finlanda; Italia - Israel; Polonia - Indonezia; Suedia - Uruguay; Noua Zeelandă - Argentina; Spania - Anglia; Germania - Australia și SUA - Elveția.

■ *Fotbal: Bolivia face scor la Caracas!*

Debutul grupei B a preliminariilor C.M. de fotbal, zona sud-americană, a fost făcut duminică noaptea la Caracas și Guayaquil. Echipa Boliviei a ridiculizat Venezuela pe propriul teren, cîștigînd cu 7-1. O semisurpriză s-a înregistrat în partida Ecuador - Brazilia, terminată cu un scor alb: 0-0. Echipa Uruguayului, cea de-a doua favorită după Brazilia ,nu a intrat încă în cursă.

România - Monaco 5-0 în "Cupa Davis"

■ *Viorel Cataramă are bani mulți și visuri mari* ■ *echipa Franței s-a chinuit pînă să învingă India !* ■

Așa cum se anticipase, echipa de tenis a României n-a întîmpinat nici o dificultate pentru a se califica în turul III al grupei euro-africane. Tenismanii noștri s-au impus cu 5-0 în fața reprezentativei statului Monaco, cedînd în cele cinci partide disputate doar două seturi. Duminică, Răzvan Sabău a trecut, cu 6-1, 6-4, de Philippe Boggetti, iar Dinu Pescariu l-a întrecut cu 7-6, 2-6, 6-2 pe Jerome Seguin. Domnul Viorel Cataramă, președintele Federației Române de Tenis, a anunțat la sfîrșitul meciului că îi va premia cu cîte 1000 de dolari pe Alexe Bardan (antrenorul echipei), Răzvan Sabău și Dinu Pescariu și cu cîte 500 de dolari pe George Cosac și Ciprian Porumb (jucătorii de la dublu). Dl. Cataramă a adăugat că are un vis mare, pentru care va face orice sacrificiu financiar ca el să se împlinească: acela ca echipa de tenis a României să joace în 1995 finala Cupei Davis.

În grupa mondială a aceleiași competiții, Germania a învins cu 4-1 Cehia și Slovacia, iar Suedia s-a impus cu același scor în fața Olandei (germanii și suedezii se vor întîlni în semifinală la Stockholm). La Freijus, Franța a dispus de tenacea echipă a Indiei cu 3-2, iar la Florența, Australia a învins foarte greu Italia, de asemeni cu 3-2. Semifinala Australia - Franța se va desfășura la Antipozi.

Ion C.

În 1991, la Paris, echipa Franței cu Yannick Noah în frunte a cucerirea cupei. Actu

C.N. de ciclism - juniori

Constantin Pavel - locul VI la contratimp individual

În perioada 12-18 iulie, la Cîmpulung Muscel au avut loc Campionatele Naționale de ciclism pentru juniori, cadeți și copii. S-au aliniat la start sportivi de la 14 cluburi din țară, nelipsind la această competiție cicliști de la Stirom, Olimpia, Dinamo, Școala Sportivă nr. 1 și 2, toate din București, Metalul Plopeni, Voința și C.F.R. Cluj, C.S.M. Iași etc. În întrecerea rezervată juniorilor, locul I a revenit lui Laurențiu Bogdan (Voința București) care s-a impus atît în proba de semifond cît și în cea de contratimp pe munte. Reprezentantul C.S.M. Iași, Constantin Pavel, a trecut linia de sosire pe locul VI, la 30 de secunde de primul sosit (în proba de contratimp individual) iar la semifond s-a clasat pe locul VII. Ceilalți cicliști ieșeni, Sorin Lungu și Iulian Perju, au terminat cursa pe locurile 12 și 15. De menționat că, din cauza crizei financiare generale prin care trece sportul, secțiile de ciclism ale unor cluburi cu tradiție cum ar fi Ceahlăul Piatra Neamț, Hidrotehnica Constanța, Electromureș Tg. Mureș, Voința Arad sînt pe cale de desființare. "Lipsa experienței datorată neparticipării la competiții de anvergură constituie un handicap pentru sportivii noștri. Orice cursă în plus este un cîștig. Vom încerca să-l înscriem pe Constantin Pavel la toate întrecerile din acest sezon, așa poate va fi luat și în vizorul antrenorilor lotului național de juniori", ne-a precizat dl. Mihai Hrisoveni, antrenorul secției de ciclism a C.S.M. Iași.

Leonard CĂNĂNĂU

Din culisele sportului

■ *Volkswagen - Leconte*

Reprezentanța din Franța a celebrei firme germane Volkswagen a decis să scoată pe piață un nou model al autoturismului Volkswagen Golf. Acesta va fi produs, deocamdată, în serie mică și se va numi Volkswagen - Leconte, după numele jucătorului francez de tenis. Bineînțeles că primul proprietar al unui astfel de autoturism va fi chiar Henri Leconte!

■ *Ce facem cu steagul?*

În normele de organizare ale Jocurilor Olimpice există un mic alineat care prevede că orice oraș ce găzduiește aceste întreceri trebuie să abordeze pe timpul lor un steag propriu. Dar orașul american Atlanta, gazdă a J.O. din 1996, nu are steag și toate oficialitățile locale se frămîntă să găsească unul. Albii au propus să fie folosit vechiul steag al sudiștilor, cu o cruce înstelată, dar negrii s-au opus categoric, afirmînd că acesta este un simbol al rasismului. Căutările continuă...

■ *Record demn de Guiness Book*

Aziz Ojjeh, fiul milionarului saudit Akram Ojjeh, a pus la cale împreună cu cîțiva prieteni o distracție cu totul neobișnuită. Ei au organizat, în localitatea californiană Myrtle Beach o lansare cu parașuta a 200 de parașutiști, care au zburat ținîndu-se de mîini. A fost doborît în acest mod vechiul record, stabilit cu doar 150 de parașutiști...

■ *Agassi va avea un nou antrenor*

După insuccesul său de la Wimbledon, unde a fost eliminat în sferturi, tenismanul american Andre Agassi a anunțat că din această toamnă va apela la serviciile unui nou antrenor. Acesta ar urma să fie nici mai mult nici mai puțin decît celebrul John McEnroe! Fostul cîștigător al Wimbledon-ului (în 1981, 1983, 1984) a declarat imediat că-i surîde ideea. "Cu experiența mea aș putea să-i fiu realmente de folos lui Andre. L-aș ajuta în primul rînd să evite greșelile pe care le-am comis eu cînd jucam" a menționat McEnroe.

Ion C.

La o lună și jumătate după "dezastrul Kosice

Dl. Mircea Angelescu, președintele onorific al F.R.F., și-a scrîntit piciorul !

Că fotbalul românesc șchiopătează, o știam mai demult. Colac peste pupăză, aflăm că și președintele onorific al Federației Române de Fotbal, dl. Mircea Angelescu, este în ton cu starea generală. Inginer constructor de meserie, dl. Angelescu a vizitat un șantier de construcții, vizînd, probabil, în perspectivă, reîntoarcerea la vechea meserie, în caz că... Doamne ferește! (pentru el, bineînțeles) Neatent, a călcat pe o scîndură și s-a ales cu o entorsă la gleznă. Medicii care i-au pus piciorul în ghips opinează că pînă la toamnă domnia sa se va însănătoși. Ar fi și cazul. Altfel, cum se va califica echipa națională la turneul final al C.M. fără aportul ilustrului președinte?

GIN

Vacanța fotbalistică

Lotul fotbaliștilor de la F.C. Constructorul Iași

V-am prezentat într-unul din numerele recente ale cotidianului nostru lotul de jucători cu care C.S.S. Polynx pleacă la drum. Acum sîntem în măsură să prezentăm și lotul lărgit al celeilalte divizionare A ieșene, F.C. Constructorul, lot din care se va cristaliza efectivul pentru "campania de toamnă": Năzăreanu, Dobre, Sănduleanu, Mardare (portari), Mazilu, Stoica, Suciuc, Munteanu, Tocariuc, Blagoci, Ichim, Condurache, Tiron, Pară, Ionescu, Cojocaru, Onofrei, Ștefan, Adam, Codru, Cantea, Țurcanu și noii veniți Lungu, Niță, Stănișteanu, Botez, Liciu, Ivănică și Vlad (Tractorul Brașov). Din păcate, vă informăm că liderul echipei, mijlocașul Ion Constantin, nu s-a prezentat încă la pregătiri, deși nu își manifestase anterior dorința să evolueze la o altă echipă. Conducerea clubului încă îl mai așteaptă!

Leonard CĂNĂNĂU

La Buffalo în Statele Unite:

S-au încheiat întrecerile Jocurilor Mondiale Universitare de vară

■ *cu 7 medalii de aur România a obținut un meritos loc 6*

S-a terminat la Buffalo, în Statele Unite ale Americii, cea de-a XVII-a ediție a Jocurilor Mondiale Universitare de vară.

În urma centralizării rezultatelor finale, clasamentul pe medalii se prezintă astfel:

1. SUA	30	25	20
2. China	17	6	5
3. Canada	12	14	14
4. Ucraina	11	6	9
5. Cuba	8	4	4
6. România	7	2	3

Medaliile de aur ale României au fost cîștigate după cum urmează la canotaj - 4 (Veronica Cochelea și Nicolae Țaga la schif simplu, echipajele de 4 rame f.c. feminin și 4+1 rame masculin), la atletism - 2 (Mirela Dulgheru - lungime și Iulia Negură - 10.000 m) și la volei prin echipa feminină.

După cum reiese din clasamentul de mai sus, se poate aprecia locul 6 obținut de echipa României (înaintea Rusiei, Germaniei, Franței, Marii Britanii, Japoniei, Italiei etc.) ca meritoriu.

GIN

S.C. Atlas Comex S.R.L.

Tipografia "ATLAS" din cadrul S.C. Atlas Comex din Iași, str. Sărărie nr. 14

execută pe baza de comandă sau *vinde* din stoc

toată gama de imprimate

financiar contabile, de administrație, personal sau orice alt imprimat specific societăților comerciale (fără cele cu TVA)

Execută într-o grafică deosebită pînă la 6 culori

etichete, pliante, afișe publicitare, reviste

Termen de execuție a unei comenzi este de 1-4 zile.

Prețuri avantajoase, negociabile

Relații, comenzi, zilnic între orele 8-13, 15-19 la sediul societății sau la telefon 117962

Societatea "Service SOCOM" Iași

a pus în vînzare prin magazinele:

- Piccolo (Str. C. Negri nr. 60)
- Style 2 (Complex Cantemir)
- Style 1 (Șos. Păcurari bl. 557)

pròduse de îmbrăcăminte de sezon ale firmei 'TORNADO INTERNATIONAL' din Germania.

Un tulburător studiu asupra diferențelor între generații

Tinerii au tendința de a deveni tot mai egoiști într-o societate tot mai puțin generoasă

O femeie franceză dintr-o sută își mărturisește infidelitatea. Și 6 bărbați dintr-o sută trăiesc într-o țară de sfinți sau de mincinoși!?! În sfîrșit, relațiile afective par a-i preocupa și îngrijora mai puțin decît viața profesională sau personală. Ei se declară suficient de satisfăcuți de relațiile lor conjugale, nu se învinovățesc prea mult din cauza neglijării părinților lor sau a prietenilor apropiați. Simțindu-se în largul lor în cadrul relațiilor sentimentale pe care le întrețin, sînt de o remarcabilă discreție în ceea ce privește relațiile lor sexuale.

1. 20 % între 35-49 ani nu se ocupă suficient de părinții lor.
2. 17 % între 35-49 ani neglijează total părinții lor în vîrstă.
3. 10 % regretă că nu fac dragoste suficient (cifrele se referă la ambele sexe).
4. 21 % nu au nici o opinie despre viața lor sentimentală. Lipsa unei opinii poate fi și ea elocventă.
5. 6 % din bărbați sînt infideli pentru 1 % din femei nestatornice, sînt cifre fără comentarii. Ceilalți sînt fără repros?. sau fără remușcări?

Viața sentimentală pare să se desfășoare obișnuit, normal: cum sînt rari cei ce au lăsat să treacă dragostea vieții (9 %) sau cei ce s-au înșelat în relațiile lor amoroase (8 %)! Privind la mulțumirea lor și lipsa de reacție în privința situației de a nu face dragoste suficient de des (90 %!) aproape că ne mirăm în fața unei astfel de imagini virtuale. Cum ei se simt ireproșabili în materie de fidelitate (94 % bărbați și 99 % femeile) putem crede în iresponsabilitatea de a se autojudeca. De asemeni, se poate sublinia că cei fără opinie sînt 20 %, ceea ce vine în sprijinul afirmațiilor făcute. Aproape 8 mil. de oameni nu au nimic de răspuns întrebați fiind de relațiile lor intime. Iată că pare a fi mai mult un blocaj decît un dezinteres.

Femeile își fac mai multe probleme decît bărbații: este mai grea viața pentru o femeie; este suficient să comparăm reacțiile femeilor și cele a bărbaților pentru a ne da seama. În toate domeniile vieții sociale și profesionale, ele se învinovățesc mai mult decît bărbații. Ele își reproșează lipsa de ambiție și de curaj pentru a-și asuma riscuri, regretă că nu s-au orientat cu mai multă atenție, dar totuși ar fi vrut să plece cu un bagaj mai solid, să facă mai multe studii, să-și găsească timp să se cultive, să citească ziarele. Singurul domeniu în care ele se resimt mai puțin decît bărbații: viața afectivă și sentimentală. Fără îndoială, ele se ocupă mai mult de copii, își consacră mai mult timp părinților bătrîni. Cu casa în majoritatea timpului în dezordine, cu un buget greu de echilibrat pentru că depind tare mult de bani, obsedate să nu întîrzie prea mult, ele se consolează mîncînd în neștire. Din fericire, există și dragostea.

Cei mai mulți dintre cei în vîrstă își fac mai puține reproșuri, se observă că cei peste 50 de ani afișează în toate problemele o autosatisfacție superioară decît cei din celelalte generații. O singură chestiune îi pune pe picior de egalitate cu cei tineri: aceea că nu ies în lume suficient (31 %). Pentru acest procent de casnici sînt mai mult regretele cele care îi neliniștesc decît remușcările. Totuși, această detașare cu vîrsta față de generația tînără ia proporții îngrijorătoare. Se estimează că bătrînii sînt de 3 ori mai puțin în întîrziere, conduc de 4 ori mai repede, depind de 3 ori mai puțin de bani, fac de 3 ori mai puține erori în relațiile amoroase, pierd de 3 ori mai puțin timpul și comit mici neonestități de 4 ori mai puțin decît generația care vine. Sînt ei mai virtuoși sau doar mai îndulgenți cu ei înșiși? A trăi înseamnă a trece prin mai multe experiențe, dar înseamnă și a înceta de a mai dori totul?

Tinerii își deplîng viața lor egoistă: este vorba despre acei tineri care erau adolescenți în anii '80 și care nu sînt mulțumiți de viața lor socială. De aici, pînă la sfîrșitul secolului va trebui să se găsească pentru generația viitoare motivații pentru participare, de a se interesa, de a se entuziasma, de a se simți solidari cu o societate mai puțin generoasă. Altfel riscăm să-i vedem dezinteresați de tot, închiși în egoismul lor, melancolici și posomoriți. **(După "Nouvel Observateur")**

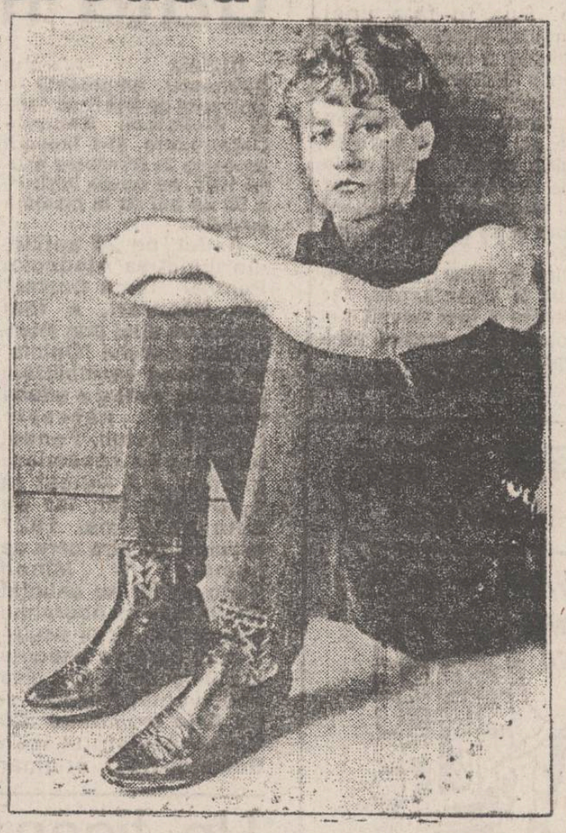

TELEFOANE UTILE

- SALVARE: 961
- POMPIERI: 981
- POLIȚIE:

Inspectoratul Județean - 146666, 140020, 146840; Municipiu - 146850; Serviciul Circulație - 140070.

- AGENȚIA CFR: 147673
- INFORMAȚII GARĂ: 146333
- AUTOGARĂ: 146587
- AGENȚIA TAROM: 115239
- INFORMAȚII AEROPORT: 178126
- STAȚII PECO:

Baș Ceauș - 176865; Aurel Vlaicu - 175812; Bucium - 132891; Crișan 112182; Păcurari 164142; Sărărie 147480.

- DISPECERATE:

RA Gaz-Metan - 141737; RA Apă-Canal 142451; Renel - 147070, deranjamente - 147070; Termoficare - 141956; RA Locuința - 112434; Telefoane - Deranjamente - 921; Protecția mediului - 147010.

- GARDA FINANCIARĂ: 112851, 112427
- ADMINISTRAȚIA FINANCIARĂ: 143030
- NOTARIAT: 147574
- TRIBUNAL: 146300
- PROCURATURĂ: 146630
- CAMERA DE COMERȚ: 117757
- CENTRUL MILITAR JUDEȚEAN: 146370
- HOTELURI: Moldova - 142225; Traian - 143330; Unirea - 142110; Sport - 137817.
- POLICLINICA CU PLATĂ: triaj informații - 117244.
- OFICIUL JUDEȚEAN PENTRU PROTECȚIA CONSUMATORILOR: 145392

MICA PUBLICITATE

ELECTRONICE

- Vînd tv "Funai" color, teletext, video player "Funai" - "Toshiba", noi, sigilate. Tel. 154275, între orele 18,00 - 21,00. (11320)

VÎNZĂRI

- Vînd aragaze, frigidere Arctic, 180 l, 230 l. Tel. 115673, după ora 17,00. (11319)
- Vînd scaune și fotolii ergonomice. Tel. 147596, str. Alecu Russo 3 (Copou). (11357)
- Vînd cort și mașină mică de spălat. Tel. 141491, după ora 18,00. (11526)
- Vînd aragaz electric nou. Tel. 157497. (11476)
- Vînd pianină cu placă de bronz franțuzească. Tel. 177760, între orele 15,00 - 22,00. (11474)

PIERDERI

- Pierdut pui boxer, 3 luni, sîmbătă seara în Tătărași. Ofer recompensă 100 mărci. Relații la tel. 157533.

OFERTE SERVICII

- Meditez limba română, orice nivel. Tel. 157497. (11476)
- Execut fotografii alb-negru și color cu diverse ocazii. Calitate ireproșabilă. Tel. 144305.
- Filmări video. Tel. 114422. (11339)
- Filmări video de calitate. Tel. 142528. (11142)
- Filmări video, seriozitate. Tel. 116710. (11156)

LOCURI DE MUNCĂ

- S.C. "Moldova Tricotaje" S.A. Iași angajează prin concurs director economic. Concursul va avea loc pe data de 26.07.1993. Condiții de participare: să aibă studii de specialitate; vechime de 8 ani în specialitate. Angajarea se va face conform legislației în vigoare. Relații suplimentare la biroul personal al societății, la telefon 134470, int. 231.

DIVERSE

- S.C. GASTROCOM S.A. Iași, str. Anastasie Panu nr. 36, bloc 1-B, invită la sediul său pe domnul Raicu Viorel, fost salariat al societății, în ziua de joi, 22.07.1993, orele 8,00, pentru întocmirea fișei de lichidare și preluarea carnetului de muncă.
- S.C. MICA INDUSTRIE S.A. Iași, str. Vasile Alecsandri nr. 6, vinde la licitație publică în data de 24 iulie 1993, ora 10,00 următoarele active: 1. Spațiu comercial Iași, bulevardul Alexandru cel Bun, bl. D1 - actual magazin S.C. CONTACT S.A., 2. Atelier reparat ceasuri Iași, str. C. Negri nr. 43, bl. T1; 3. Spațiul de prestări cizmărie Iași, str. C. Negri nr. 43, bl. T1; 4. Atelier înregistrări benzi și casete Iași, str. Arcu nr. 1, bl. Nod II Piața Unirii. Licitația este deschisă cu strigare. Relații suplimentare la telefonul 098/142901, între orele 7,00-15,00.
- FEDERALCOOP Iași organizează în ziua de 28 iulie 1993, orele 10,00, la sediul FEDERALCOOP, str. Sf. Lazăr nr. 39-41 Iași, licitație pentru vînzarea de: autocamioane, izoterme, camionete, autodube, basculante și tractoare. Pentru amănunte vă puteți informa la coloana Iași din strada C.A. Rosetti nr. 18, telefon 112558.
- Cooperativele de credit din județ efectuează operațiuni de depunere pe termen a disponibilităților populației, cu dobînzi foarte avantajoase, astfel: depuneri pe 6 luni, dobîndă de 35 %; depuneri pe 9 luni, dobîndă de 45 %; depuneri pe 12 luni, dobîndă de 55 %. Suma minimă ce se poate depune este de 25.000 lei. În cazul în care se solicită retragerea banilor de pe carnet înainte de termenul stabilit, dobînda este de 15 %. Nu se admit retrageri fracționate. De asemeni, membrii asociați la cooperativele de credit-bănci populare din județul nostru sînt invitați ca pînă la data de 31.12.1993 să-și completeze părțile sociale subscrise. În conformitate cu prevederile noului statut-cadru, aprobat de Congresul Cooperației de Consum și de Credit, valoarea unei părți sociale este de 500 lei. Reîntregindu-vă părțile sociale, nu pierdeți calitatea de membru asociat al cooperativei de credit, care vă poate acorda împrumuturi și presta servicii financiar-bancare în condiții avantajoase. Relații suplimentare se pot obține la sediul cooperativei de credit în raza căreia domiciliază membrii asociați.
- R.A.G.C.C. Iași vinde prin licitație publică următoarele mijloace fixe, propuse pentru casare: 1. Autoșasiu Saviem 8135 - 2 buc.; 2. Autoșasiu S.R.D. 6135 - 1 buc.; 3. Motostivuitor 5 tf - 1 buc.; 4. Motostivuitor 3,2 tf - 1 buc.; 5. Malaxor pentru preparat mortar și beton - 2 buc. Licitația va avea loc pe data de 2 august 1993. Relații la telefoanele 172670 și 173139.

FELICITĂRI

- Cu ocazia zilei numelui, sănătate și "La mulți ani" pentru Ilie Ciubotariu din Iași din partea nașilor. (11524)
- Cu ocazia împlinirii frumoasei vîrste de 18 ani, familia Simon urează finului lor Adrian, sănătate, noroc în viață și mulți ani fericiți!
- Cu ocazia zilei onomastice copiii, nurorile și nepoții urează dragului lor tată, socru și bunic Ilie Macovei multă sănătate, fericire și un sincer "La mulți ani". (11524)
- Cu ocazia zilei de naștere, prietenii și colegii de serviciu urează dragului lor Gheorghe (Gică) Simion multă sănătate, fericire și un sincer "La mulți ani".
- Din partea soției, copiilor, ginerelui și nepoțelei un călduros "La mulți ani" lui Ilie Lucan. (11528)
- Cu ocazia aniversării celui de-al 55-lea trandafir în buchetul vieții și a zilei onomastice, soția - Teodora și copiii urează dragului lor Ilie Costel un călduros "La mulți ani".

MATRIMONIALE

- **Italian, patron office import-export diamante, pietre prețioase și aur, absolut singur înăuntrul sufletului, necăsătorit, stare materială foarte bună, 48 ani, cu spiritul încă tînăr, prezentabil, de o fidelitate absolută, nebăutor, nefumător, maximă seriozitate, caut exclusiv domnișoară/doamnă tînără, frumoasă, afectuoasă, 20/35 ani, chiar și divorțată, interesată de cunoașterea mea doar în scopul unei căsătorii din dragoste. Scrieți-mi, atașînd o fotografie. Adresa mea: Camerin Giorgio, Via San Salvatore 38/F, Valenza (AL), Italia, tel. 0131/953117. NB. Telefonare non serve, non voglio/Scrivetemi tassati-vamente in italiano, non importa errori, per foto intendo faccia, fronte e profilo, intera persona, in piedi, fronte e profilio, la descrizione deve esser dettagliata plu'possibile, e'inutile scrivere senza i requisiti richiesti, la lettera verra'cestinata. Se dopo i tempi tecnici postali non ricevete riposta, la riposta vi e'gia stata data e'negativa non solecitate grazie. Tutto si fara'per corrispondeza fino alla mia decisione d'incontro.**

DECESE

Cu nemărginită durere și speranță că ai ajuns într-un loc mai bun, Marcel, Ioan și Corneliu - fii, Lia, Țuca și Nuți - nurori, Cătălina, Daniel și Valentin - nepoți, anunță cu durere stingerea din viață a bunei noastre MARIA MELINTE. Cortegiul va pleca la ora 13,00 din strada Țicăul de Jos nr. 3. Înmormîntarea va avea loc astăzi, marți, 20 iulie, la cimitirul Eternitate. Încercăm a supraviețui amintindu-ne mereu de tine.

CONDOLEANȚE

- Comisia Județeană a Cooperativelor de Credit Iași transmite condoleanțe familiei din Voinești pentru decesul celui care a fost GHEORGHE IVAȘCU, fost casier. (11475)
- Colectivul atelierului benzi-copiative S.C. TOMIRIS S.A. este alături de colega Manea Paraschiva la greaua încercare prin care trece prin pierderea soțului și-i transmite sincere condoleanțe. (11527)

MULȚUMIRI

- Copiii de la Casa de copii Bucium Iași mulțumesc sponsorilor: S.C. RODACON S.R.L., Banca Dacia Felix - filiala Iași, Parohia Română Catolică, S.C. ROM VIS S.R.L., A.C. TURISM AMIRAL, S.C. BLAJ S.R.L., S.C. Lactis S.A., S.C. Pangran S.A., S.C. Mondia Vacances Iași, P.N.P. IMPEX S.R.L. - Jupiter, Fabrica de pîine Mangalia, Fabrica de sucuri Mangalia, Restaurantul BRATEȘ, VENUS, Restaurantul SCALA Mangalia care le-a oferit o minunată excursie la mare. (11473)

DESIGN & QUALITY
MOLDOMOBILA
ROMANIA 6600 IASI Str. Bucium nr. 34
Tel. 0040/98/134620, Tx 22313-22255
Fax (40.1) 3125266 098/132967

REGIA AUTONOMĂ DE TRANSPORT ÎN COMUN IAȘI

În conformitate cu H.G. Legea nr. 53/1992

handicapații de gradul I și II

beneficiază de **transport în comun gratuit,** plata făcîndu-se prin Inspectoratul Teritorial (ITSH).

Toate legitimațiile de călătorie eliberate de RATC Iași fără viza Inspectoratului Teritorial de Stat pentru handicapați **nu mai sînt valabile.**

Posesorii legitimațiilor nevizate de ITSH sînt rugați să se prezinte la sediul din stradal C. Brătianu nr. 26 pentru luarea în evidență și obținerea vizei pe legitimație.

Termen limită este 25 iulie 1993 după care legitimațiile nevizate de ITSH vor fi reținute de organele de control și taxatorii RATC Iași.

Cotidianul "Monitorul"
Radio Nord-Est
Organizeaza concurs pentru ocuparea unui post de secretar executiv în cadrul departamentului de reclama - publicitate.
Înscrieri la sediul redacției "Monitorul", zilnic, între orele 9,00 - 15,00. Termen limită - miercuri, 21.08.1993.
Condiții: studii superioare, vîrsta maximă 35 ani, cunoașterea limbii engleze.

S.C. EUROBIT S.R.L.
PROGRAME
balanță contabilă
registru de casă
gestiunea materialelor
salarizare personal
amortizare mijloace fixe
facturare
calcul devize, situații de plată
Tel. 134811; tel/fax 112366; 112447.

monitorul
Director onorific: AUREL LEON

FLORIN FLORESCU - redactor șef
DAN RADU - redactor șef adjunct
OVIDIU ȘIMONCA - redactor șef adjunct
Tudor Agavriloaei - secretar general de redacție

EVENIMENT: TONI HRITAC (șef-secție), Mihaela Cănănău, Vasile Cojocariu, Dan Fodor, Cristian Hanganu, Dumitru Hariga, Sorin Simon, Adina Scutelnicu, Ovidiu Scutelnicu, Vali Știrbu.
FOTOREPORTER: Constantin Plop
POLITIC: Radu Mețniță, Lucian Postu, Cristian Racu.
ECONOMIE: COSTEL STROESCU, Mihaela Brezeanu, Alin Tocan.
REPORTERI SPECIALI: Cornel Cristoiu, Dorin Popa.
SPORT: G.I. NICOLAE, Leonard Cănănău, G. Anghel, Victor Grădinariu, I.C. Teodor.
REDACTOR DE SERVICIU: Ion N. Oprea.
GRAFICĂ: Lucian Amarii, Daniel Melinte
RECLAMA-PUBLICITATE: DANIEL SÎRBU, Cătălina Ailiesei, Liliana Cozma, Maria Vornicu.
CULEGERE - TEHNOREDACTARE COMPUTERIZATĂ: Cornelia Agavriloaei, Cerasela Cirimpei, Petronela Macovei, Florin Pavel, Liliana Signeanu, Mihaela Spineanu.
Mona Dîrțu - editor NORD-EST PRESS.
Cristina Popescu - director de programe RADIO NORD-EST.
Livia Susanu - director de producție RADIO NORD-EST

EDITOR
NORD-EST s.r.l.
Director general
ALEXANDRU LĂZESCU
Director literar-artistic
FLORIN ZAMFIRESCU
Director comercial
CEZAR CALUSCHI
Manager Gabriel Rusu

ADRESA REDACȚIEI:
Str. SMÎRDAN nr. 5
Tel. 17.25.57 (centrala)
Fax: 14.45.77

ABONAMENTELE se pot face la orice oficiu poștal din țară. MONITORUL figurează în catalogul presei interne la poziția 838.

Tiparul executat la S.C. DOSOFTEI S.A. Iași

O femeie de 60 de ani s-a dezbrăcat ieri în fața Primăriei

Cetățenii prezenți ieri la prînz în holul de la intrarea în Primărie au fost martorii unui "spectacol" inedit oferit de o femeie în vîrstă de aproximativ 60 de ani. Aflată vizibil sub influența alcoolului, persoana respectivă s-a prezentat la polițistul de serviciu de la intrare și a solicitat insistent să stea de vorbă cu "cel mai mare" din Primărie. Fiind refuzată categoric, femeia a trecut la represalii adică a început să se dezbrace, să se tăvălească pe jos și să urle. Pus în fața unei asemenea situații, polițistul respectiv a fost nevoit să anunțe Salvarea. Femeia în cauză a opus o dîrză rezistență celor 2 bărbați care au vrut s-o urce în mașina salvării, vrînd să le bage degetele-n ochi, iar apoi trăgîndu-l pe asistent de păr și pe polițist de cravată.

Pînă la urmă persoana a putut fi imobilizată, iar polițistul a fost nevoit s-o însoțească în mașină pînă la spitalul Socola.

Cristian DUNAR

Doi copii sub 10 ani au spart magazinul alimentar Ciurchi

■ *ei asistă cu cătușele pe mîini la inventarierea bunurilor furate*

În noaptea de 18 spre 19 iulie, în magazinul alimentar Ciurchi au pătruns doi copii în vîrstă de 8-9 ani. Ei au sustras produse de import, ciocolată și țigări, precum și cîteva calculatoare.

Conform aprecierilor șefului de mahazin, Vasile Cozmiuc, se pare că cei doi copii au fost ajutați de una sau mai multe persoane mature deoarece lacătul a fost spart cu o rangă.

În timp ce, probabil, încercau să facă un al doilea transport, ei au fost reținuți de o patrulă a poliției. Dimineața, după descoperirea spargerii, poliția a efectuat o percheziție la domiciliul celor doi, unde au găsit și alte obiecte furate. Cei doi copii proveniți din familii dezorganizate se află în prezent la sectorul de poliție din Tătărași unde asistă tăcuți la inventarierea bunurilor sustrase.

Conform declarațiilor șefului de post, alte amănunte nu sînt deocamdată cunoscute, cercetările fiind în curs.

Silviu LABEȘ

Statuia lui Eminescu a fost amplasată pentru prima dată în fața Universității

Statuia marelui Eminescu, amplasată în momentul de față lîngă sediul Bibliotecii Centrale Universitare, și-a început povestea în primăvara anului 1924, cu ocazia împlinirii a 35 de ani de la moartea poetului.

Astfel, pe 22 aprilie, din inițiativa Ateneului Popular "Toma Cozma" din Păcurari, a fost lansat un apel prin intermediul ziarului "Opinia" în vederea sensibilizării ieșenilor, pentru a aduna fondurile necesare ridicării statuii. Fondul obținut prin subscriere publică s-a ridicat la 1.500.000 lei, iar pe data de 2 mai 1927 inițiatorii (printre care se număra și Mihail Sadoveanu) au anunțat susținerea concursului pentru stabilirea sculptorului care va executa monumentul. A fost ales absolventul Academiei de Arte frumoase din Viena, sculptorul Ioan Schmidt-Faur, originar din Cehia. În concepția artistului, monumentul trebuia să aibă un soclu de 1,9 m pe care se prevedea așezarea unei piramide de 3,1 m pe care să fie amplasată statuia poetului, în picioare, avînd în stînga și în dreapta sa statuile simbolizînd "Poezia" și "Cugetarea". Această lucrare trebuia inaugurată oficial pe 15 iunie 1929, însă această inaugurare nu a avut loc niciodată. Primul loc în care a fost amplasat monumentul a fost în fața Universității, pe locul statuii lui A.D. Xenopol, de unde a fost mutată în 1957, din păcate, în urma unui act de vandalism. Pentru ridicarea statuii lui Eminescu a fost distrus Monumentul Unirii, care reprezenta un grup statuar realizat în marmură albă, simbolizînd provinciile românești.

Adina SCUTELNICU

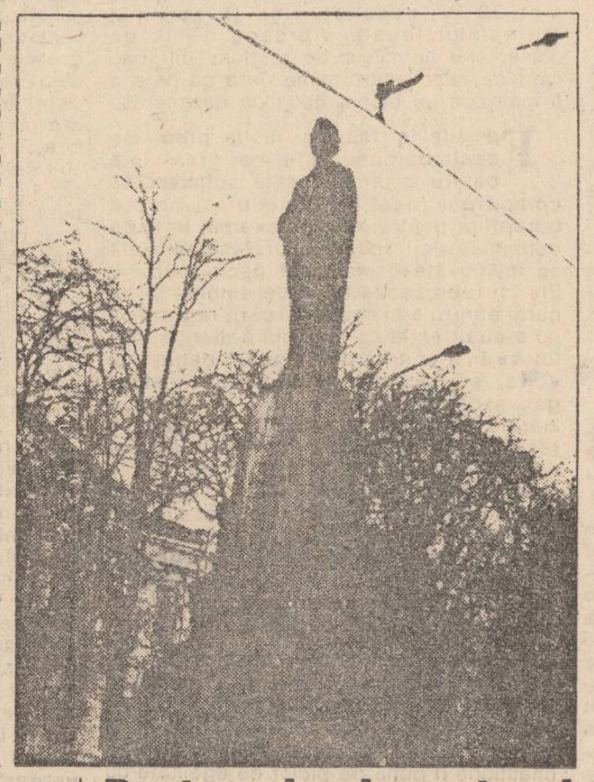

Un țigan care a furat de la două rusoaice a fost prins repede pentru că era gras și încălțat cu șlapi

Ieri dimineață, în jurul orei 9,30, un țigan a furat din bazarul de pe strada Elena Doamna, de la o rusoaică, o căciulă de blană neagră și 3500 lei. Rusoaica a observat și a fugit după țigan împreună cu colega de tarabă. Deoarece țiganul era gras și încălțat cu șlapi, a fost repede ajuns din urmă de rusoaice, care și-au recuperat paguba. Oamenii care au fost martori la această scenă au adoptat o totală poziție de neutralitate. După incident, țiganul împreună cu alți trei conaționali s-au îndreptat spre Hala Centrală. Pe drum, consoarta "eroului" îl mustra: "Nu ți-am spus, bă, dimineață, să nu mergi la ciordit încălțat cu șlapi?! Dacă îți luai tenișii, acum aveam și căciula și banii!" La aceste acuzații, țiganul ripostă:" Taci, fa, din gură, că trebuia să stai mai aproape să-ți plasez căciula!" Nici consoarta nu se lăsă mai prejos: "Și i-ai dat toți banii, băăă, trebuia să-ți fi oprit măcar T.V.A.-ul!"

D.F.

Pentru veteranii de război

Biletele de călătorie C.F.R. pentru 1993 se distribuie pînă la 31 iulie a.c. în zilele de marți, miercuri și joi. Pentru primirea biletelor se vor prezenta: legitimația de veteran, documentul ce atestă participarea pe front și brevetul de decorație.

Începînd cu această lună, adunările generale vor avea loc în ultima miercuri din lună la ora 10. Cea din iulie va fi pe 28.

Pentru primul spectacol al cinematografelor ieșene biletele vor avea preț redus

■ *zilnic la Victoria vor rula cîte două filme sexy*

Începînd de ieri, la toate cinematografele din Iași, la primul spectacol toate biletele se vînd cu preț redus, ne-a declarat administratorul cinematografului Victoria, dl. Iosif Toader. În legătură cu filmul care rulează în prezent la Victoria, "Bram Stoker's Dracula", dl. Toader ne-a declarat că numărul de spectatori este de aproximativ două mii zilnic.

Acest număr este satisfăcător, avînd în vedere capacitatea de 900 de locuri a sălii.

Majoritatea spectatorilor sînt tineri sub 20 de ani. Pentru a mări numărul de spectatori, ai cinematografului Victoria, începînd de vineri, vor rula zilnic două filme sexy.

Dan FODOR

CARNETUL ZILEI

MARȚI, 20 iulie 1993

✝ Sf. Prooroc Ilie Tesviteanul

VREMEA

Vremea va fi frumoasă și călduroasă la începutul intervalului, apoi, treptat, instabilă și va intra în răcire ușoară în a doua jumătate a perioadei de prognoză. Cerul va fi variabil la noros, cînd frecvent se vor semnala ploi, descărcări electrice și, izolat, grindină. Vîntul va sufla moderat din sector sud-vest, dar se va roti din sector nord-vest la sfîrșitul intervalului, cînd va prezenta și intensificări. Valorile maxime vor oscila între 24 și 31 grade, iar cele minime între 12 ș 18 grade. **(Ion Sabin Istrate - Centrul de Prevedere a Vremii Bacău)**

TV BUCUREȘTI

TVR 1 7,00 TVM. Telematinal • 10,00 TVR Iași. Telex. Horoscopul zilei. Sport. Monumente ale naturii: arbori rari din județul Iași • 10,30 Transmisiune directă a slujbei religioase de Sf. Prooroc Ilie Tesviteanul • 12,00 Lumină din lumină (reluare) • 13,00 Ecran de vacanță. Reîntîlnire cu Ba Da! Ba Nu! • 13,35 Desene animate. Prințul și sirena • 14,00 Actualități. Meteo • 14,15 Ora de muzică • 15,00 Album de vacanță • 16,00 Actualități • 16,05 Convietuiri-magazin. Despre toleranță. Discuție cu reprezentanți ai minorităților în Parlamentul României. Știri, reportaje, viața minorităților din România • 16,55 Drumuri în memorie • 17,25 Columbia. Documentar • 17,45 Salut, prieteni! Video-blue-jeans • 18,35 De la lume adunate... Tinerețea cîntecului nostru popular • 19,00 Documentar TV. Fereastra chineză (III). Particularitățile reformei chineze • 19,30 Desene animate. Perrine • **20,00 Actualități** • 20,40 Sport • **20,45 Film serial: " Dragoste la prima vedere". Judecătoarea. Valsul detectivului.** • 21,50 Meridianele dansului. Un secol de dans (II). Documentar • 22,20 Universul cunoașterii • 23,05 Actualități • 23,20 Simpozion. Revistă de literatură și arte • 24,00 Închiderea programului.

TVR 2 16,00 Actualități • 16,05 Du-te dor, pînă ce-i nor... Melodii populare • 16,30 Desene animate. Pinocchio • 17,00 Studioul de literatură. Restituiri: "Scrieri", vol. I de B.P. Hasdeu - ediție critică în 16 volume a operei acestui "homo universalis" al culturii române • 18,05 Film serial "Maguy". Înregistrare CFI. Ep. 13 • 19,00 Sport-studio • 20,00 Actualități • 20,35 Tribuna non-conformiștilor • 21,00 TVM. Mesager • 21,30 Studioul muzicii de cameră • 22,00 Tradiții. Secvențe de la Salonul Național de artă naivă • 22,30 TVE Internacional. Telejurnal în limba spaniolă • 23,00 Închiderea programului

RADIO IAȘI

6.00 Diminețile noastre • 8.00 Buletin de știri • 8.10 Itinerar folcloric românesc • 8.30 Grai și suflet românesc • 9.00 Radiosfera • 12.00 Radio Chișinău • 13.00 Radiojurnal • 13.20 Concert de prînz • 14.00 Hit-uri internaționale • 15.00 Liceenii • 15.30 Dixieland parade • 16.00 Radiojurnal • 16.15 Radiograme • 17.00 Corespondența radio de muzică populară • 19.40 Teatru scurt • 20,10 Valsuri și tangouri • 20.25 Pagini muzicale celebre • 21.00 Evenimentele zilei • 21.20 Jazz în comentariu și sunet.

CINEMATOGRAFE

• **VICTORIA** (tel. 112502): **" Bram Stoker' s Dracula"** Producție a studiourilor "Columbia Pictures", SUA, 1992. Premieră. Orele: 9.00, 11.30, 14.00, 16.30, 19.00.

• **REPUBLICA** (tel. 114327): **" Lady Dragon"** Coproducție a studiourilor din Hong Kong și Indonezia, 1992. Film de aventuri cu elemente de arte marțiale. Premieră. Orele: 9.00, 11.00, 13.00, 15.00, 17.00, 19.00. Zilnic (sala mică) - program de videotecă. Orele: 10.00, 12.00, 14.00, 16.00, 18.00, 20.00

• **COPOU** (tel. 145738): **" Iubește și mușcă"**. Producție a studiourilor "Warner Bros", SUA, 1992. O frumoasă poveste de dragoste într-un original film de groază. Orele: 9.00, 11.00, 13.00, 15.00, 17.00, 19.00.

• **DACIA** (tel. 164740): **" Formidabilul"** Producție a studiourilor "20-th Century Fox", SUA, 1991 Orele: 9.00, 11.00, 13.00, 15.00, 17.00, 19.00.

• **TINERETULUI** (tel. 117178): **" Johnny băiat frumos"** Producție a studiourilor "Carolco", SUA, 1989. Thriller polițist. Orele: 9.00, 11.00, 13.00, 15.00, 17.00, 19.00, 17; 19.

CONCURS - FULGER CU 6 TALOANE

MARELE PREMIU

UN CUPTOR CU MICROUNDE

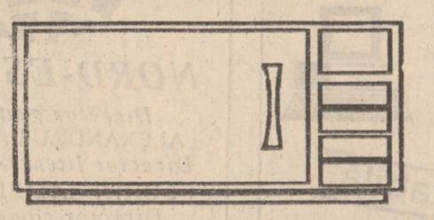

2

TU ÎL POȚI CÎȘTIGA !

CONCURSUL

CUPTORUL CU MICROUNDE

Timp de o săptămînă, zilnic, în această pagină veți găsi un talon de participare la acest concurs. Sîmbătă, odată cu publicarea talonului nr. 6, se va tipări și un TALON JOCKER, care va putea înlocui un eventual talon lipsă. Tot sîmbătă, vă vom comunica zilele în care se pot depune la sediul redacției seturile de taloane și data tragerii la sorți pentru desemnarea cîștigătorului acestui excepțional concurs fulger.

HOROSCOP

BERBEC (21 mart. - 20 apr.): Demersurile făcute azi vă vor ajuta să scăpați de vorbele rele care v-au adus neajunsuri. Reușiți să faceți o impresie onorabilă persoanelor de care veți avea nevoie în continuare.

TAUR (21apr. - 20 mai): Nimic nu vă poate opri în atingerea scopului. Argumentele pe care le aduceți în sprijinul dumneavoastră sînt hotărîtoare. Fiți convingător și succesul este garantat.

GEMENI (21 mai - 21 iun.): Seriozitatea vă va fi pusă la încercare. O mulțime de sarcini nu tocmai ușoare vă vor reveni dvs. Cu puțină voință le veți rezolva, însă atenție, vă veți confrunta cu un mare dușman - "plictisul"

RAC (22 iun. - 22 iul.): Spiritul dreptății nu vă caracterizează azi. Sînteți înclinat spre lucruri nedemne. Excesele din ultima perioadă, chiar dacă nu au fost de mare amploare, își spun cuvîntul asupra psihicului dvs.

LEU (23 iul - 22 aug.): Nici un efort nu este în zadar. Capacitatea dvs. de muncă se dovedește inepuizabilă. Azi veți duce multe lucruri pînă la capăt și veți fi mulțumit(ă) de ceea ce ați făcut.

FECIOARĂ (23 aug. - 22 sep.): Ordinea și calculul practic tinde să devină o manie. Aceste calități duse la exagerare devin un punct slab. Azi veți plictisi pe toți cei din jur cu pretențiile dvs.

BALANȚĂ (23 sep. - 22 oct.): Sînteți ostenit(ă) și totuși trebuie să faceți față. Vi se va cere sprijinul de nenumărate ori în decursul zilei, însă nimeni nu vă va ajuta pe dvs.

SCORPION (23 oct. - 21 nov.): În sfîrșit dați dovadă de bune intenții. Prietenii vor fi foarte receptivi. Și vă vor acorda atenția cuvenită. Măgulit de acest lucru veți obține rezultate uimitoare în activitatea profesională.

SĂGETĂTOR (22 nov. - 21 dec.): Sînteți urmărit de invidia semenilor, chiar dacă nu realizați încă. Atenție la ce afirmați și la ceea ce faceți. Cineva stă la pîndă gata să vă atace cu propriile dvs. arme.

CAPRICORN (22 dec - 19 ian.): Învățați-vă să și dați: numai astfel veți primi. Pretențiile pe care le emiteți sînt neîntemeiate. Gîndiți-vă bine înainte de a declara că ceva nu vi se cuvine.

VĂRSĂTOR (20 ian. - 19 febr.): Evitați osteneala fără rost. Fugiți dintr-un loc într-altul urmărit de o groază de probleme. Astăzi nu veți avea spor la lucru, dar acest lucru nu reprezintă un necaz.

PEȘTI (20 febr. - 20 mart.): Alungați gîndurile negre, nu este timp de așa ceva. Situația în care vă aflați este aceeași ca și înainte, doar în imaginația dvs. a căpătat o amploare îngrijorătoare.

LEGENDA

- **o zi excelentă**
- **o zi bună**
- **nu vă merge grozav**
- **mai bine nu încercați nimic important**

BIBLIOTECA CENTRALĂ UNIVERSITARĂ "M. EMINESCU" IAȘI

SUTE DE MII DE GÎNDACI AU INVADAT IAȘUL

■ dacă numărul lor va crește foarte mult, va fi nevoie de intervenția aviației utilitare

Mulți cititori ne-au sesizat la redacție că, în ultimele două zile, sînt confruntați cu o veritabilă invazie de gîndaci negri zburători. Aceștia au o lungime de aproximativ doi centimetri, pătrund în apartamente, iar prezența lor este foarte stînjenitoare.

Domnul profesor Constantin Pisică, decan al Facultății de Biologie, din cadrul Universității "Al. I. Cuza" ne-a lămurit că gîndacii respectivi fac parte din ordinul coleoptere, familia cabaride. Dl. profesor a specificat faptul că nu se poate ști exact din ce specie fac parte gîndacii dar, după două-trei zile de cercetări, se va afla cu certitudine. Dl. Pisică a afirmat că acești gîndaci nu sînt periculoși pentru sănătatea omului, se hrănesc cu vegetale și intră în apartamente atrași de lumină. Sînt o specie autohtonă, iar înmulțirea lor exagerată se datorează condițiilor foarte prielnice din ultima perioadă: umiditate, căldură și hrană din belșug. Dl. profesor Ionel Andriescu, directorul Institutului de Cercetări Biologice a afirmat că acești gîndaci sînt o specie curată și utilă deoarece trăiesc în culturile agricole și se hrănesc atît cu vegetale cît și cu insecte mici dăunătoare culturilor. Nu sînt purtători de microbi, iar pentru a nu intra în apartamente se indică utilizarea plaselor de protecție la geamuri.

Contactul acestor gîndaci cu fructele și legumele din apartamente nu prezintă nici un fel de pericol, deoarece acești gîndaci trăiesc numai în locuri curate.

Doamna doctor Cornelia Teodorescu de la laboratorul de igienă medicală din cadrul Institutului de Medicină Preventivă a precizat că în Iași, există patru unități specializate în dezinsecție. La acestea se poate oricînd apela de asociațiile de locatari. Numele și numărul lor de telefon sînt:

- "Igiena" - 163545; - "Prestațiunea" - 133757; - "Largu" - 174288; - "Ratinex" - 112817.

Dacă numărul gîndacilor va crește foarte mult este posibilă intervenția aviației utilitare, ne-a mai declarat doamna Teodorescu.

Dan FODOR

Noutăți despre invazia de lăcuste puteți citi în pagina 2.

MIERCURI, 21 iulie 1993 Anul III, Nr. 168 (624) 8 PAGINI - 80 LEI

cotidian de informații

Monitorul

În perioada octombrie 1990- mai 1993

Prețurile au crescut de 25 de ori, iar veniturile de numai 14 ori

■ *nivelul de trai a scăzut la jumătatea celui din luna octombrie 1990*

Conform informațiilor publicate de Comisia Națională de Statistică în "Buletinul statistic" nr. 5/1993 în perioada octombne 1990 - mai 1993 prețurile au crescut, în medie, de 25,13 ori în timp ce salariile au crescut doar de 14,95 ori, în medie. Asta înseamnă că nivelul de trai a scăzut cu 40%, dacă ne referim la datele statistice medii. Însă în cazul salariaților din agricultură nivelul de trai a scăzut la jumătate. Aceste date sînt valabile pentru luna mai, cînd raportul de schimb leu-dolar era la valoarea de 635 lei pentru un dolar. Între timp dolarul a ajuns la valoarea de 780 lei, prețurile au crescut cu mult datorită liberalizării complete, prin eliminarea subvențiilor, datorită introducerii taxei pe valoare adăugată, a noului cod vamal, datorită adoptării noii legi a accizelor în timp ce creșterea salariilor a fost mult mai mică.

În concluzie, nivelul de trai mediu a trecut sub pragul de 50%, fiind într-o continuă scădere. Asta în ciuda declarațiilor optimiste ale primului ministru Nicolae Văcăroiu care a promis în luna mai că pînă la 1 iulie 1993 nivelul de trai va crește de la 60% la 70% față de octombrie 1990.

Costel STROESCU

Ionel Onofraș a fost mutat în penitenciar

■ *recursurile privitoare la eliberarea pe cauțiune au fost respinse ieri*

Ionel Onofraș a fost transferat, alaltăieri, din arestul Poliției județului în Penitenciarul Iași. Împreună cu Liviu Munteanu și Ion Olteanu, el a fost adus ieri la Tribunalul Județean Iași, nefiind îmbrăcat în zeghe, ci doar în noua uniformă de doc bleumarin destinată arestaților care nu au fost încă judecați și condamnați. Motivul aducerii în sala de judecată a Tribunalului a fost judecarea recursurilor declarate de cei trei inculpați împotriva respingerii de către Judecătorie a cererilor de eliberare pe cauțiune. Neobișnuit a fost cuvîntul procurorului de ședință Ioan Iacobuță, care, cerînd respingerea recursurilor, a spus: "Considerăm că instanța (Judecătoria - n.a.), cînd a respins cererile de eliberare pe cauțiune, a avut în vedere ideea de pericol. Noi considerăm că este pericol întrucît nu s-a dat foc la o grămadă de haine, ci la o mașină care are un rezervor cu benzină ce putea să explodeze. Cu privire la instigator, el prezintă pericolul social, deoarece este caracterizat de egoism. El este un laș pentru că nu a acceptat să se confrunte direct cu adversarul său, ci a plătit niște mercenari. Cei care au săvîrșit fapta prezintă și ei pericol fiindcă pentru bani au acceptat să facă ceea ce au făcut". Completul de judecată, format din judecătorii Nicușor Verbuță (președinte), Valeria Stanciu Cormanenco și Radu Cremenițchi, a respins recursurile celor trei inculpați ca fiind nefondate. Pînă la data de 29 iulie, cînd va avea loc un nou termen în procesul de fond, pentru cei care sînt acuzați de incendierea autoturismului avocatului Corneliu Moraru, au fost epuizate juridic toate posibilitățile de punere în libertate.

Vali ȘTIRBU

Pentru numai o săptămînă

Se găsește iar benzină Premium

De astăzi se va găsi la stațiile Peco benzină Premium II, cu cifra octanică 95, care a lipsit de pe piața Iașului timp de o săptămînă. Cantitatea primită ieri la SC Peco Iași SA este de 470.000 litri și va ajunge pentru aproximativ o săptămînă, după cum apreciază directorul societății, dl. Corneliu C. Ciocan. În ceea ce privește benzina Regular, cu cifra octanică 87, pînă acum nu au fost probleme cu aprovizionarea și se speră că nu vor fi nici în continuare. În final, dl. C. Ciocan ne-a mai declarat că de curînd a fost acoperit și necesarul de motorină pentru lucrările agricole care se desfășoară în această perioadă.

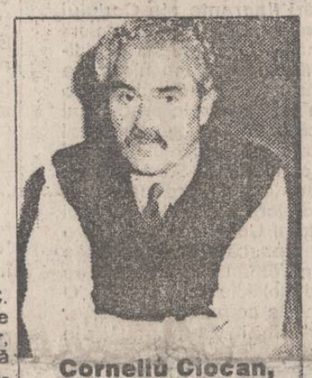

Corneliu Ciocan, directorul S.C. PECO Iași

Costel STROESCU

A fost aprobată noua grilă de salarizare a medicilor

Un profesor de medicină are salariul de trei ori mai mic decît un miner

■ Ordinul Medicilor a solicitat Ministerului Sănătății să nu ia în considerare acest sistem rușinos de remunerare

De curînd a fost stabilit noul sistem de salarizare a personalului medical atît din rețeaua sanitară cît și din cea universitară. În acest sens grila salariilor pentru corpul profesoral universitar al UMF este următoarea: preparatori 44.000-54.000 lei, asistenți și șefi de lucrări 54.000-64.000 lei, conferențiari 64.000-72.000 lei, profesori 72.000-82.000 lei. Deși Ministerul Sănătății a protestat în legătură cu inadvertența dintre munca prestată de cadrele medicale și salariile primite, Ministerul Muncii și Protecției Sociale precum și Ministerul de Finanțe au avizat noua grilă de salarizare. Referitor la acest lucru, Ordinul Medicilor din România a solicitat Ministerului Sănătății să nu ia în considerare acest sistem de remunerare pînă cînd nu se vor opera modificările necesare unui salariu decent.

OMR consideră această cerere cu atît mai îndreptățită cu cît marea majoritate a medicilor de rețea se încadrează în grupa salarială 44.000-54.000 lei.

Mihaela CĂNĂNĂU

Într-un proces judecat de soția fostului șef al S.R.I. Iași

Un căpitan al SRI care a comis un accident mortal a scăpat nepedepsit

■ Gheorghe Botez, prim-procuror al Parchetului de pe lîngă Curtea de Apel, vrea să redeschidă dosarul

În ultimul număr al săptămînalului "Monitorul Expres" semnalam faptul că un fost căpitan al Serviciului Român de Informații, filiala Iași, se află în libertate, cu toate că la data de 27 decembrie 1991 a comis un accident de circulație, provocînd moartea unei femei.

Aflîndu-se într-o avansată stare de ebrietate (o îmbibație alcoolică de 1,70 grame la mie în sînge și 2,10 grame la mie în urină), căpitanul Mihai Sorin Marinescu a urcat la volanul autoturismului cu nr. 2-IS-1830 la data de 27 decembrie 1991. În timp ce parcurgea pasarela din cartierul Alexandru cel Bun a lovit-o în plin pe Daniela Blănaru, de 41 de ani, mamă a doi copii, dintre care unul minor. La numai cîteva minute de la producerea accidentului, femeia a decedat.

A doua zi, pe 28 decembrie, Procuratura Militară a emis mandatul de arestare pentru învinuit, care a fost pus în libertate pe cauțiune, pe data de 22 ianuarie 1992.

Datorită faptului că Marinescu a fost trecut în rezervă, dosarul a fost preluat de Procuratura Județeană, care, după cercetări, a înaintat cazul spre judecare la Judecătoria Iași. Instanța, prezidată de judecătoarea Maria Aldea, soția colonelului Aldea, fost șef al filialei Iași a SRI, l-a condamnat pe fostul căpitan SRI la 4 ani de închisoare cu suspendare, sub supraveghere, în ședința publică din 17 noiembrie 1992. *(continuare în p. 3)*

Stupefiantă declarație a liderului P.L. 1993, Dinu Patriciu

"Locul lui Mircea Ciumara de la PNȚCD este la PDSR, lîngă Dumitrașcu"

Atacul deputatului PNȚCD, Mircea Ciumara, la adresa programului anticriză al Convenției Democratice a fost calificat drept "absurd ca manifestare politică" de către dl. Dinu Patriciu, lider al Partidului Liberal - 1993. Elaborarea acestui document a fost realizată de o comisie din care au făcut parte Nicolae Țăran (PAC), Bodor Barna (UDMR) și Dinu Patriciu (PL). Ulterior, textul convenit de comisie a fost discutat în Comitetul Executiv al Convenției Democratice și a suferit modificări, inclusiv în urma intervențiilor d-lor Ion Diaconescu și Corneliu Coposu.

"Se pare că sîntem cu toții agramați, căci nici unul dintre noi nu a descoperit greșelile gramaticale invocate de dl. Ciumara" a declarat liderul PL-1993. În opinia d-lui Patriciu, programul politic de scoatere a țării din criză este extrem de coerent și demonstrează că "problemele economice necesită o rezolvare inițială printr-un sistem politic". În acest context, s-a subliniat că o politică antiinflaționistă acceptă somajul ca pe un rău necesar. Dar, în același timp, societatea trebuie să ajute populația afectată de tranziție în mod corespunzător. "Politica actuală a menținut forța de muncă în marile întreprinderi nerentabile, fapt ce a condus la sărăcirea întregii populații". În concluzie: "Ciumara nu înțelege ce înseamnă o economie deschisă, o economie de piață. Ne întrebăm ce caută Mircea Ciumara în PNȚCD. Locul lui este la PDSR, lîngă Gheorghe Dumitrașcu, căci sînt la fel de demagogi și unul știe economie cît cunoaște celălalt istorie. Domnul Dumitrașcu știe la fel de multă istorie, cît economie știe domnul Ciumara", a spus Dinu Patriciu. *(MEDIAFAX)*

La Campionatul European de Fotbal pentru juniori

România - Turcia 0-3

În cel de-al doilea meci din cadrul turneului final al Campionatului European de Fotbal pentru juniori, disputat aseară la Nottingham, reprezentativa României a fost întrecută de Turcia cu scorul categoric de 3-0, prin golurile înscrise de Demel (min.33), Mustafa (35) și Hassan (79). Ultima partidă a tricolorilor va avea loc mîine, în compania Ungariei. *(I.C.T.)*

O mamă cu 10 copii luptă din răsputeri să-și ajute fetița bolnavă de SIDA

În ultima vreme, flagelul secolului - SIDA - face tot mai multe victime. Suspectă de sindrom imuno-deficitar HIV este și T.D., o fetiță de numai 5 ani, din localitatea Țibănești, județul Iași. Inițial, copilul a fost internat la secția de pediatrie a Spitalului "Sf. Maria" cu un diagnostic preliminar de abces pulmonar. La foarte scurt timp, s-a constatat că fetița avea de sus, de la omoplat, pînă jos, la fesă un flegmon uriaș care cuprindea aproape jumătate din spate. Singura soluție era doar operația, la care, de altfel, medicul chirurg Constantin Pandeli a și apelat.

Copilul provine dintr-o familie foarte numeroasă, avînd încă nouă frați. Cu toate acestea, familia nu a abandonat fetița, mai mult, mama acesteia vine de cîte ori poate să-și vadă fiica și să se intereseze de starea sănătății. "Este impresionant să vezi că o femeie cu atîtea necazuri inerente, generate de creșterea atîtor copii, își face timp să se intereseze de soarta fiicei internate. De altfel, copila este simpatizată de personalul medical deoarece este și isteață și cuminte" ne-a declarat dr. Constantin Pandeli. De asemenea, am mai aflat că pentru a-și întreține copiii, mama acestora muncește cu ziua pe unde apucă. Acest lucru explică poate și faptul că micuța pacientă este prost hrănită, avînd o greutate mult sub cea normală vîrstei.

Mihaela CĂNĂNĂU

ACUM!
Mărfuri indigene și din import
EN GROS
S.C. ROM-SCANDINAVIA S.R.L.
Str. Sărăriei 155
© NE Advertising, 1993

S.C. "SCHIC" S.N.C. IAȘI
Execută broderie mecanica, în forme grafice deosebite, la cererea clienților. Firma dispune de utilaje asistate de computer, de mare productivitate. Se pot aplica broderii pe orice suport textil, inclusiv pe produse finite. Solicitînd serviciile noastre veți îmbunătăți calitatea produselor și vînzarea lor.
Str. Grigore Ureche nr. 1-3, în spatele Tribunalului,
tel/fax 142951 tel. 112424

ts top Service S.R.L. SUPER SERVICE CENTER
B-dul Magheru nr. 9A BUCUREȘTI
Tel.6159254/3120103/3127064/3127065/6132824, Fax 6150982
Vă oferă în cele mai avantajoase condiții de calitate și prețuri:
- posibilitați de procesare rapida în condițiile unei calitați de excepție și preț minim a filmelor c41
- ștampile automate, cu tușiere încorporate și seturi de caractere adaptabile
- cele mai performante copiatoare CANON, color și alb-negru, cu garantarea consumabilelor, service și instruirea personalului de operare.
NOU! Cautam dealeri pentru produsele CANON
Se oferă comision 8%!!!

MONITORUL INTERN

■ Afacerea "Airbus" în atenția Comisiei parlamentare anticorupție

Senatorul Romul Petru Vonica, președintele Comisiei parlamentare anticorupție a declarat postului de radio București că, în prezent, Comisia cercetează afacerea "Airbus" și situația vînzării sau închirierii unor nave maritime din diferite companii românești. Dl. Vonica, a precizat că pe toată perioada verii, Comisia anticorupție își va continua activitatea.

Potrivit unui sondaj de opinie realizat în Germania, două treimi dintre persoanele chestionate s-au pronunțat în favoarea opririi trimiterii de noi unități de militari germani în Somalia, în cadrul forțelor ONU. După cum informează agenția France Presse, 64 la sută dintre cei chestionați s-au declarat împotriva trimiterii a încă 1400 militari ai Bundeswehr în Somalia pînă la jumătatea lunii august, spre a se alătura celor 300 soldați germani deja dislocați acolo.

Ministrul german al afacerilor externe, Klaus Kinkel, a declarat că, în condițiile în care 30 de țări din lume au trupe angajate în cadrul operațiunii ONU în Somalia, ar fi bizar, ca Germania să retragă militarii dislocați în această țară.

■ Prețul unei cărți obișnuite va ajunge la 3000 lei

D-na Daniela Crăsnaru, membru PL'93, a declarat: "Guvernul Văcăroiu este lipsit de decizie politică sau deliberat dorește dărîmarea culturii și atacă direct accesul la informație". Afirmațiile cuprinse în reclamele TV, ce vizează faptul că sănătatea, învățămîntul și cultura sînt scutite de TVA, se dovedesc a fi false. Prețul anunțat (după ultimele creșteri de prețuri) al hîrtiei va ajunge la 1.100 lei pentru 60 grame de hîrtie. Acest preț nu include și TVA va crește, căci această taxă se aplică și materiilor prime. În consecință, o carte de 200-300 pagini va atinge ulutorul preț de minimum 2.000-3.000 lei. "Se poate afirma că Shakespeare e scutit de TVA, dar hîrtia nu este scutită, de aceea este o obrăznicie să afirmi că învățămîntul și cultura nu sînt afectate de TVA, atîta timp cît materiile prime sînt", a spus d-na Crăsnaru.

■ Linii telefonice concesionate de ROMTELECOM R.A. pe Valea Prahovei

Conform unei surse din cadrul regiei autonome ROMTELECOM, în prezent se duc tratative avansate cu o firmă din Coreea de Sud (al cărei nume nu a fost, deocamdată, precizat) în vederea concesionării rețelei de linii telefonice din județul Prahova. Concesionarea, ce va consta în administrarea și retehnologizarea sistemului de telefonie din această zonă, se va extinde în perioada imediat următoare, și asupra altor județe din România.

■ Armata vrea cu ardoare să primească preoți în unitățile militare

Biroul de presă al armatei informează: "Pentru corecta informare a opiniei publice în legătură cu știrea preluată de unele publicații după agenția A.M. PRESS, potrivit căreia introducerea serviciului divin în armată întîmpină greutăți din vina Patriarhiei Române, Biroul de Presă al Armatei face următoarele precizări: "Patriarhia română numai că nu creează greutăți în acest sens, ci, dimpotrivă, sprijină conducerea Ministerului Apărării Naționale în demersurile făcute pentru reintroducerea activității confesionale în comandamentele și unitățile militare.

Deoarece legislația care reglementează serviciul religios în MAN se află în studiu la conducerile cultelor religioase, ea nefiind aprobată încă de Parlamentul României, numirea personalului hirotonit și ordinat în comandamentele și unitățile militare nu este încă de actualitate".

Ieșeni, fiți liniștiți!

Pînă în prezent, în județul Iași nu s-au semnalat invazii de lăcuste

Invazia de lăcuste călătoare a cuprins în ultima săptămînă județele Buzău și Galați, ne-a declarat domnul Constantin Pisică, decanul Facultății de Biologie din cadrul Universității "Al. I. Cuza" Iași.

Ultima invazie de lăcuste a avut loc, la noi în țară, în anul 1947. Pînă acum doi ani, pentru terenurile agricole, existau cercetători biologi care studiau, printre altele, densitatea larvelor de lăcustă pe metru pătrat. Dacă existau mai mult de 50 larve de lăcustă pe metru pătrat se impuneau măsuri speciale de dezinsecție. În prezent, deoarece biologii nu mai sînt plătiți pentru cercetări de genul celor specificate anterior, nu mai există nici un fel de control asupra evoluției populațiilor de lăcuste. Remarcabil este faptul că, pentru lăcuste, pot exista două moduri de viață: modul individual, atunci cînd lăcustele trăiesc separat, numărul lor fiind relativ mic, și modul gregar, atunci cînd numărul lor este foarte mare, ele grupîndu-se în cîrduri.

Lăcustele care trăiesc în modul gregar își modifică morfologia și comportamentul, față de lăcustele care trăiesc în modul singular: sînt mai mari, mai violente, devorează toate culturile care le ies în cale și migrează pe distanțe mari în căutare de hrană.

Pînă în prezent, în județul Iași nu s-au semnalat invazii de lăcuste.

Dan FODOR

Locomotiva personalului Botoșani-Iași a luat foc

În ziua de 17 iulie 1993, la ora 19,25, după plecarea din stația Zlătunoaia, pe raza comunei Albești, în plin trafic a izbucnit un violent incendiu la locomotiva ce ducea trenul de persoane 6482, cursa Botoșani-Iași.

Incendiul a izbucnit la postul de comandă numărul 4 al locomotivei, arzînd relee, cabluri electrice, diode, circuite electronice, stația de radio, etc. Pagubele evaluate preliminar sînt de 115.707 lei. Pe fondul unei panici generale care i-a făcut pe mulți călători să o ia la fugă pe cîmp, personalul de deservire, pompierii militari anunțați operativ - cît și unii călători mai curajoși au reușit să localizeze și să lichideze incendiul înainte ca acesta să se extindă la garnitură. S-a evitat astfel o catastrofă cu urmări incalculabile. Cauza incendiului stabilită de expertiza pompierilor militari a fost scurt circuit ca urmare a neizolării conductorilor față de elementele combustibile pe care erau postați.

Menționăm că amănuntele tehnice ale accidentului ne-au fost furnizate de dl. maior Mihai Tumac, inspector la Compania de pompieri Botoșani.

Val GURALIUC

Securitatea Ucrainei a cerut condamnarea lui Eugen Petraș, liderul Societății "Mihai Eminescu" din Cernăuți

■ *Procuratura Regională a dispus neînceperea urmăririi penale*

Unul dintre liderii Societății pentru cultură românească "Mihai Eminescu" din Cernăuți, Eugen Petraș a fost pus sub urmărire penală în urma demersurilor Direcției Regionale a Serviciului de Securitate al Ucrainei, care îl acuza de trecerea nelegitimă a frontierei (art.75 C.P.) și falsificarea unor documente oficiale (art.194 C.P. al Ucrainei). Societatea "Mihai Eminescu" s-a ocupat de eliberarea documentelor necesare de către M.A.E. al Moldovei pentru cetățenii care au plecat la studii în România și pentru părinții acestora. Datorită refuzului secției regionale de vize și pașapoarte a M.A.I., administrației regionale de stat și Ministerului de Interne al Ucrainei de a înlesni eliberarea documentelor necesare studenților din Ucraina care învață în România și pentru părinții lor, s-a apelat pentru primirea acestor documente la M.A.E. al Moldovei. Ridicarea și confiscarea acestor documente de la sediul societății s-a făcut fără prezența procurorului și fără a poseda un mandat în acest sens de către colaboratori operativi ai Serviciilor de Securitate a Ucrainei. Ridicarea acestor documente s-a făcut în timpul nopții. Toate acestea constituie încălcări flagrante ale Codului Penal al Ucrainei. Ulterior colaboratorii operativi ai S.S.U. au pretins că ridicarea și confiscarea documentelor s-a făcut ca urmare a unei indicații verbale primite prin telefon de la procurorul general și că această acțiune nu mai suferă amînare. Pe parcursul anchetei s-a stabilit că lucrătorii S.S.U. nu au avut permisiunea procurorului. Acțiunea cadrelor din cadrul Serviciului de securitate al Ucrainei a venit ca o consecință firească a unei veritabile campanii antiromânești susținută de cîțiva pseudopoliticieni naționaliști. O parte din aceste acuze aduse liderilor societății "Mihai Eminescu" din Cernăuți au fost reiterate în repetate rînduri de ziarul "Ceas" de orientare ultranaționalistă. După o anchetă care a durat mai bine de șase luni, Procuratura Regională Cernăuți a închis dosarul lui Eugen Petraș, acuzat în baza demersurilor făcute de Direcția Regională Cernăuți, a Serviciului de Securitate a Ucrainei de trecere nelegitimă a frontierei și falsificarea de documente, din lipsă de probe.

Romulus NICOLAE

Comisarul șef al Gărzii Financiare Bacău a demisionat din cauza Prefectului

Între cauzele recentei demisii a comisarului șef al Gărzii Financiare Bacău, dl. Pavel Albu, se află, după cum a precizat chiar domnia sa, prefectului județului, dl. Dumitru Bontaș. Acesta respinge însă acuzația, invocînd faptul că funcția îi impune să intervină în anumite conflicte dintre Garda Financiară și agenții economici. Două dintre acestea sînt holdingul "Agricola Internațional", societate româno-germană cu sediul la Bacău, și "Carom Onești", care figurează între cazurile de corupție cercetate de comisia parlamentară și în legătură cu care afirmă dl. Botaș, Garda Financiară a acționat nefondat. După controlul Gărzii Financiare la "Agricola Internațional", prefectul a suspendat pe doi dintre membrii Consiliului județean Bacău care s-au ocupat de caz. Domnul Dumitru Bontaș consideră această măsură perfect legală și se declară hotărît ca, în cazuri similare, să meargă pînă la capăt! *(MEDIAFAX)*

Directorul Televiziunii Române își dă în continuare în petec

Paul Everac a oferit parlamentarilor europeni tabletele sale traduse în engleză

Delegația parlamentului European pentru Albania, Bulgaria și România s-a întîlnit ieri la Senat cu reprezentanți ai mass-media (Radio, TVR, Rompres, AZR). Din partea Televiziunii Române a participat dl. Paul Everac, directorul acestei instituții. Domnia sa a avut amabilitatea să ofere o declarație în exclusivitate agenției MEDIAFAX. "S-a recunoscut că presa română are o libertate nețărmurită din punct de vedere politic și administrativ, dar este foarte limitată din punct de vedere economic pentru că ea nu se poate ține toată pe picioare. Eu am arătat la cîte posturi străine sîntem afiliați, în sensul că primim de la ei programe news - e vorba de 3-4 țări. Am relatat ce emisiuni pentru minorități avem, cam cîți inși, cîte minorități sînt, și că televiziunea este oricum contestabilă, pentru că niciodată nu poate să satisfacă pe toată lumea. În cele din urmă, deși nimeni nu a adus vorba despre blestematele mele de editoriale, le-am oferit și un mic set din ele tradus în limbi străine ca să vadă, să înțeleagă și ei care este motivul pentru care se supără atîta lume, dacă există un asemenea motiv. În orice caz discuția a fost plăcută și oamenii mi s-au părut și deschiși și receptivi, atît în timpul ei cît și după".

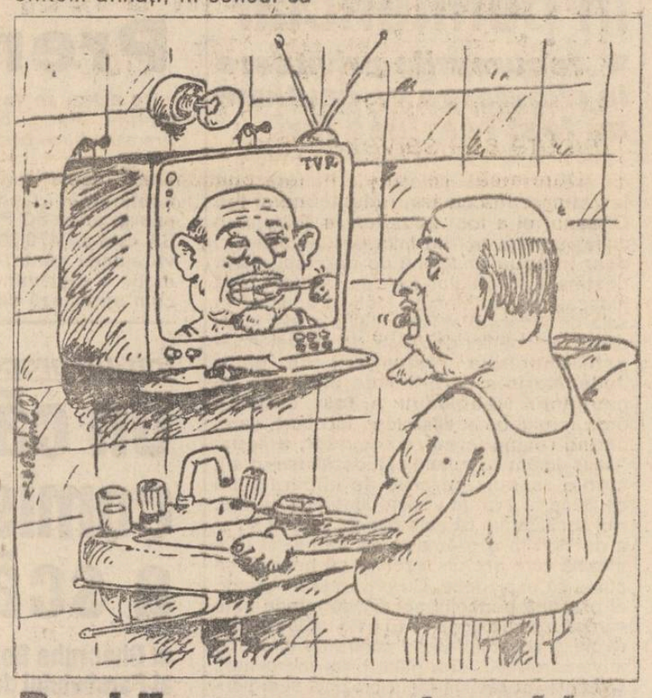

Paul Everac scoate sabia împotriva CNA

Consiliul Național al Audiovizualului a amînat ședința de acordare a licenței pentru Televiziunea Română. Directorului general al TVR i s-a reproșat că lipsa lui de la ședința de acordare a licenței a condus la această amînare. Domnia sa a declarat agenției Mediafax: "Nu există o problemă a neacordării licenței. Televiziunea Română este îndrituită la ea oricum. Are, dealtminteri, o umbrelă legislativă și fără această licență, dar legea trebuie respectată. Eu nu am fost invitat la ședința trecută, în consecință, nu m-am dus. Nu am fost invitat. Invitația mea s-a dus pe un fax absolut dubios la unul din departamentele Televiziunii și nu la Directorul General. Eu nu mă pot sesiza printr-o astfel de falsă invitație și nici după ce spune presa. Dealtminteri, e de mirare că delegația pe care am trimis-o a fost socotită incompletă fără mine, în timp ce delegația Radioului nu a fost socotită incompletă fără dl. Eugen Preda. Cum vă explicați diferența aceasta? Eu în nici un fel!" *(MEDIAFAX)*

Delegația Parlamentului European a fost bruiată de mitingul sindicaliștilor de la Metrou

Ieri s-a desfășurat întrevederea delegației Parlamentului European cu reprezentanți ai principalelor confederații sindicale. Au fost cerute informații privind modul de constituire a sindicatelor, modelele occidentale preluate, modul de rezolvare a revendicărilor, problema șomajului, legislația sindicală, atitudinea sindicatelor în legătură cu reformele economice, cu privatizarea și protecția socială, relațiile cu guvernul și patronatul.

Parlamentrarii comunitari au apreciat consistența răspunsurilor, faptul că gradul de sindicalizare la nivel național este de circa 65 la sută, activitatea dinamică a puternicelor noastre confederații sindicale, care sînt afiliate la organizații sindicale europene cunoscute. Dialogul sindicaliștilor cu parlamentarii europeni s-a desfășurat pe fondul lozincilor scandate în fața Senatului de reprezentanți ai sindicatelor de la Metrou. Cei mai intrigați de acest moment n-au fost membrii delegației, ci oficialii români, disperați că nu pot să potolească pe sindicaliști.

În continuare, la Senat, s-a desfășurat seria de întrevederi ale delegației Parlamentului European, aflată într-o vizită de informare și documentare, premergătoare momentului ratificării Acordului de Asociere România - Comunitățile Europene.

Principalele teme abordate au fost: obiectivele și puterea acestui consiliu, libertatea de păstrare a culturilor și limbilor etniilor, libertatea cultelor, a presei și limbile minorităților, învățămîntul în limba maternă, pericolul de românizare. Informațiile furnizate i-au determinat pe oaspeți să aprecieze că "vom duce în Parlamentul European mesajul realităților prezentate concret și vom solicita să ajute o țară ca a dumneavoastră. De altfel, admirăm compoziția numeroasă a consiliului și faptul că acesta există și este operațional".

Au expus puncte de vedere reprezentanți ai minorităților germană, maghiară, țigănească, elenă, turco-tătară, evreiască. S-a precizat clar că în România nu există purificare etnică, că minoritarii lucrează într-o atmosferă bună în consiliu și au încredere în acest nou organism, care se implică în elaborarea legislației specifice sau adiacente, proiectele legii minorităților naționale, legii cultelor, legii învățămîntului. Au fost expuse și păreri critice: se manifestă în unele publicații - puține la număr, nereprezentative din acest punct de vedere - antisemitism și xenofobie; deși există inscripții bilingve, acestea nu acoperă aria necesară. *(NEP)*

"Teatrul ieșean are nevoie de un regizor foarte sever, care să-i scoată pe actori din golfulețele lor"

■ *dialog cu tînărul actor Teo Corban*

Actorul Teo Corban s-a născut în Iași la 28 aprilie 1957. După ce a absolvit Liceul de chimie, din a treia încercare, intră la IATC, în clasa lui Dem Rădulescu. Este căsătorit și are doi copii: Tudor și Ioana. Teo Corban a terminat IATC-ul în 1985 și, apoi, a jucat 3 ani la Teatrul din Bîrlad și un an la Constanța. În 1989, la cererea regizorului Ovidiu Lazăr, vine la Teatrul Național din Iași. Acum, pentru oricine urmărește viața teatrală ieșeană, Teo Corban a devenit, dintr-un necunoscut, un actor important. Ascensiunea artistică a lui Teo Corban - că și a prietenului său Ion Sapdaru - este de-a dreptul spectaculoasă. În numai trei ani, Teo Corban s-a impus ca un actor de mare talent.

- Cu ce actori-profesori ați lucrat în studențîle? Vă amintiți un moment amuzant?

- Deși am fost studentul lui Dem Rădulescu, am fost un preferat al lui Octavian Cotescu, dar Cotescu, fiind în relații de animozitate cu "Bibanul" m-a sprijinit din umbră. Sper și vreau ca umbra lui Cotescu să mă susțină în continuare. Cînd eram în anul II de facultate, l-am avut asistent pe Gelu Colceag. De cum a intrat în clasă, Colceag m-a întrebat: "Ești rudă cu Octavian Cotescu?" "Nu, de ce?" i-am răspuns. "Mi-a spus să am mare grijă de tine! Știe că Bibi nu te iubește prea tare." Adevărul e că "Bibanu" ținea la mine cam cît poate iubi un oltean pe un moldovean. Cea mai mare ofensă pe care i-o făcuse Cotescu lui "Bibanu" era remarca: "Dacă nu eram noi, moldovenii, voi, olteniii, erați și-acum pașalîc!"

- Ce iubiți mai mult în viața dumneavoastră de actor?

- Posibilitatea de a deveni, pe scenă, ceea ce n-am putut deveni în realitate. Apoi, prin actorie, pot fi bun cu ceilalți. În rest, am observat, că sînt nociv, detestabil și malițios. Și încă un lucru: pe scenă am curajul de a spune ceea ce, altminteri, mă jenez să spun.

- Care-i opinia dumneavoastră despre demisia lui Andrei Șerban de la conducerea Teatrului Național din București?

- Nu sînt dintre acei care cred că exilații noștri trebuiau să mănînce saiam cu soia, dar Andrei Șerban a capitulat prea ușor. Pentru mine, este o tragedie că Șerban a trebuit să se exileze a doua oară. Chiar nu se găsește nimeni care să-i înfrunte pe "nnoceni" comuniști?

- Ați avut, în ultimii ani, momente cu care vă jenați, ca actor, să le povestiți?

- Momente jenante am la tot pasul. Cel mai adesea se întîmplă, după spectacol, seara, cînd consider că nu am evoluat prea bine, să ies din teatru și să mă ascund de spectatorii care merg spre casă. Mi-e frică să nu aud comentarii de genul: "Bă, și ăla care juca personajul X era penibil!" O istorie amuzantă am pățit-o la Bîrlad. După un spectacol al lui Adrian Păduraru, venit în turneu acolo, îl așteptam la ieșire. Pe semiîntuneric, vin cîteva oficialități locale și încep să mă felicite: "Bravo, d-le Păduraru, bravo!" Eu atunci zic: "Pardon, cred că adrisantul nu sînt eu!" La care, brusc, dezolați, tovarășii spun: "Ăăă, scuzați! A, e tovarășul Corban!"

- La Bîrlad, lumea venea la teatru?

- Era o sală de 400 de locuri, care era mereu plină. Mîndria locală îi făcea pe bîrlădeni să vină la teatru. Cînd le plăcea un lucru, erau atît de entuziasmați că aplaudau minute în șir. La Iași abia, după

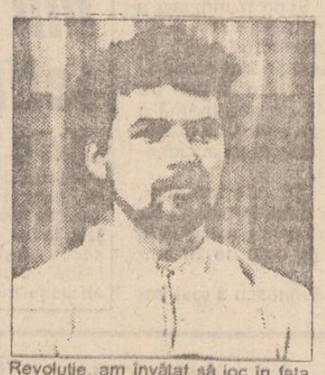

Revoluție, am învățat să joc în fața unor săli aproape goale. Însă, am auzit că la Bîrlad sala e plină și după Revoluție.

- De ce credeți că are nevoie, acum, Teatrul Național din Iași?

- De un regizor foarte sever care să-i scoată pe actori din golfulețele lor și să-i mai ducă în larg, unde-i mai periculos - să nu-i mai lase lîngă mal. Am uneori impresia că fiecare actor se închide într-o carapace care-l obligă la o staționare într-o zonă comodă, la adăpost de riscuri. Regizorii noștri sînt robii trupei și ai propriilor complexe. Cred că directorul ar trebui să taie în carne vie și să nu ofere calmante cînd e vorba de cancer.

Dorin POPA

Cursul de schimb valutar

■ *după o creștere bruscă, valoarea unui dolar SUA s-a stabilizat la 780 lei*

Pentru data de 21.07.1993, cursurile de schimb ale principalelor valute sînt următoarele:

1 dolar SUA (USD) - 780,00 lei
1 liră sterlină (GBP) - 1172,57 lei
1 schilling austriac (ATS) - 64,96 lei
1 franc elvețian (CHF) - 520,24 lei
1 franc francez (FRF) - 133,93 lei
1 marcă germană (DEM) - 457,25 lei
1 drahmă grecească (GRD) - 3,34 lei
100 lire italiene (ITL) - 49,20 lei
1 yen japonez (JPY) - 7,20 lei
100 lire turcești - (TRL) - 6,95 lei
1 ECU (XEU) - 889,63 lei
1 DST (XDR) - 1083,60 lei

Volumul tranzacțiilor încheiate a fost de 5.161.322,21 USD..

Cum se intră cu buldozerele în istorie

Societatea de construcţii IASICON a distrus jumătate din extraordinarele vestigii arheologice din centrul oraşului

■ *acţiunea nu a avut acordul Direcţiei de Monumente, Ansambluri şi Situri Istorice*

Recent, a fost încheiat raportul arheologic preliminar privind săpăturile de salvare a vestigiilor descoperite la şantierul viitorului sediu al Băncii Agricole Iaşi, situat la intersecţia străzilor Ghica Vodă şi Sf. Lazăr. În acest şantier, firma constructoare "Iaşicon" SA a efectuat lucrări de excavaţii pentru fundaţie, înainte de a avea aprobările şi avizele necesare din partea Primăriei, şi a distrus astfel cea mai mare parte a obiectivelor arheologice. Este de remarcat faptul că, deşi la vremea respectivă firma "Iaşicon" SA a fost avertizată să oprească săpăturile, lucrările au continuat, excavatoarele distrugînd cu bună ştiinţă şi în mare grabă ruine deosebit de valoroase. Serviciul Urbanism din cadrul Primăriei a fost nevoit să amendeze firma respectivă cu 1 milion de lei, dar, din motive necunoscute, procesul verbal de amendă a fost oprit undeva într-un birou al Primăriei, neajungînd ca amenda să fie executată. În raportul întocmit, arheologii Direcţiei Monumente, Ansambluri şi Situri Istorice, conduşi de d-na Stela Cheptea, menţionează că, pe lîngă ruinele distruse, a fost pierdută şi o situaţie stratigrafică deosebit de valoroasă.

Printre puţinele obiective arheologice salvate şi studiate se numără resturile unei locuinţe din perioada dacică (secolele 2-3) construită din chirpici. În pămîntul galben, la 4 metri adîncime de la nivelul actual, s-a descoperit un cuptor de uz menajer, cu vatra lutuită şi foarte bine arsă. Cuptorul a fost construit peste resturile unei locuinţe de suprafaţă distrusă de un puternic incendiu în secolele 16-17. Au mai fost descoperite fundaţiile de piatră (parţial distruse de excavator) ale unei locuinţe dispuse în lungime pe malul albiei unui rîu ce curgea prin acel loc în vechime. După efectuarea săpăturilor, s-a constatat că fundaţia casei a fost construită peste o pivniţă cu pereţi de lemn, distrusă de un incendiu, datată în secolele 17-18. S-a remarcat modul original în care au fost construite respectivele fundaţii, avînd în vedere ridicarea casei pe o pantă naturală. Pe lîngă acest obiectiv, au mai fost descoperite materiale ceramice de uz casnic, cahle de sobă, pipe, sfeşnice şi un dinar de argint din 1559 emis de Rudolf al II-lea, regele Ungariei. A mai fost descoperită o pivniţă din piatră de dimensiuni mari, care n-a putut fi cercetată deoarece a fost distrusă în mare grabă cu excavatorul. Pe lîngă acestea, au mai fost găsite cîteva pivniţe căptuşite cu lemn din secolul 18. Printre rămăşiţele secolului 19 se remarcă o pivniţă cu trepte de stejar şi podea din cărămidă. Descoperirile numismatice au fost puţine: 2 monede de argint - un solidus bătut în Prusia în perioada 1550-1560 de Albert de Brandenburg şi un dinar emis de Ferdinand I, regele Ungariei, în 1552. Un loc aparte în cadrul descoperirilor îl ocupă canalul-tunel care colecta apele reziduale ale Iaşului, construit la începutul secolului al 19-lea. Canalul este o construcţie remarcabilă, atît funcţional (dovadă că a fost refolosit la începutul secolului al 20-lea), cît şi ca realizare arhitectonică. Este construit din piatră de carieră frumos lustruită, avînd înălţimea interioară de 1,35-1,60 m şi lăţimea de 1 metru.

Imaginea de faţă surprinde momentul în care, fără să ţină cont de interdicţiile legale, un salariat al societăţii IASICON distruge cu excavatorul vestigiile arheologice de la intersecţia străzilor Ghica-Vodă şi Sf. Lazăr.

Autorii acestor descoperiri arheologice, de o însemnătate deosebită, sînt indignaţi de acţiunile ilegale ale SC Iaşicon SA, ce au condus la distrugerea a peste jumătate din vestigiile existente. În legătură cu aceste lucruri, cotidianul "Monitorul" va iniţia o anchetă ale cărei rezultate le vom publica într-unul din numerele viitoare.

Cristian DUNAR

Încă un posibil pas al reformei în domeniul sanitar

Medicii neurochirurgi vor obţine titlul de medic primar numai după 8 ani de pregătire

La nivelul Ministerului Sănătăţii s-a primit propunerea ca perioada de pregătire a medicului specialist neurochirurg să se realizeze pe durata a 8 ani. Astfel, în această perioadă, medicul respectiv are ocazia să-şi desăvîrşească cunoştinţele în toate domeniile neurochirurgicale. Aceasta, cu atît mai mult cu cît medicul primar neurochirurg se confruntă adesea cu situaţii deosebit de grave, uneori limită. Pentru a putea obţine titlul de medic primar va fi necesar ca respectivul doctor să participe la un concurs la care proba operatorie să fie eliminatorie. Ţinînd cont de faptul că locurile vor fi limitate, nota minimă de absolvire a concursului trebuie să fie 8.

Deocamdată, această grilă de competenţă reprezintă doar o propunere pe care, însă, Ministerul Sănătăţii urmează să o analizeze.

Mihaela CĂNĂNĂU

Privatizarea luată cu asalt

Explozie de nemulţumire a salariaţilor de la AGROCOOP

■ *ei au cerut subprefectului Alexandru Anghel să rezolve de urgenţă această situaţie conflictuală*

În cursul dimineţii de ieri, salariaţii de la AGROCOOP SA Iaşi au intrat în sediul unităţii pentru a solicita organelor de control financiar grăbirea finalizării anchetei pe care o desfăşoară. În prezenţa contabilului-şef Ion Rebegea şi a unui ofiţer de poliţie s-a solicitat deplasarea la Prefectura Iaşi pentru a cere implicarea subprefectului în rezolvarea situaţiei create. În urma întîlnirii delegaţiei salariaţilor cu Alexandru Anghel, subprefect al judeţului, acesta ne-a declarat: "Scopul întîlnirii de astăzi a fost de a clarifica situaţia de la această unitate şi de a elimina neînţelegerile dintre salariaţi. La ora actuală, trebuie să se împartă patrimoniul care există, acum, urmînd ca în cazul unor nereguli să răspundă direct cei implicaţi. Prefectura intervine doar pentru faptul că organele abilitate să execute controlul au trenat acţiunea în cauză".

A.T.

Viceprimarul Dumitriu a ajuns aproape de capătul răbdării

Ieri, 20 iulie 1993, viceprimarul Iaşului, Vasile Dumitriu, a avut program de audienţe cu publicul. Din cele 20 de persoane care au cerut audienţe, 18 au solicitat locuinţe, fie în urma evacuării din diferite motive, fie în urma demolării fostelor locuinţe. Viceprimarul, ajuns aproape de capătul răbdării, încercînd să explice fiecărui solicitant în parte că pentru repartizarea locuinţelor există servicii specializate, a făcut următoarea declaraţie: "Noi vrem să ajutăm oamenii, dar nu la dorinţa lor, ci la nevoia lor. Or, asta nu vor ei să priceapă. Nu se poate ca acum să-mi dea cererea şi peste 5 minute să aibă în mînă cheile de la casă. Faptul că toate aceste nevoi cer timp pentru soluţionare creează discrepanţe între noi şi solicitanţi.

Dana CIOLAN

Tragic accident de circulaţie

Un băiat de 15 ani a fost luat în plin de un ARO

■ *medicii s-au chinuit zadarnic 35 de minute să-i salveze viaţa*

Duminică, 18 iulie, în comuna Popricani, judeţul Iaşi a avut loc un accident de circulaţie deosebit de grav. Victima, Iulian Roman, de 15 ani, a sărit pur şi simplu în faţa unui ARO care circula regulamentar. Băiatul se juca împreună cu alţi tovarăşi de-ai săi, iar pentru a nu fi lovit cu palma de unul din colegii de joacă, Iulian a ţîşnit pe carosabil fără să se asigure. Impactul a fost tragic: şoc hemoragic, traumatism cranio-cerebral, fractură de femur, ruptură pulmonară stîngă", la care se adaugă o suspiciune de leziuni interne, fiind posibilă o ruptură de ficat sau splină.

Copilul a fost transportat de urgenţă la Spitalul "Sfînta Maria" din Iaşi, unde, cu toate eforturile medicului reanimator Elena Crăciun, Iulian a decedat. Deşi manevrele de reanimare au durat mai bine de 35 de minute, băiatul nu a mai putut fi readus la viaţă.

Mihaela CĂNĂNĂU

Un căpitan al SRI, care a comis un accident mortal, a scăpat fără să facă măcar o zi de închisoare

(continuare din pagina 1) Cu numai cîteva săptămîni înainte de această şedinţă publică, intrase în vigoare Legea nr. 104 din 22 septembrie 1992, care completa prevederile Codului Penal şi ale Codului de Procedură Penală. Această lege precizează la articolul 86, aliniatul 1, că "Instanţa poate dispune suspendarea executării pedepsei sub supraveghere dacă pedeapsa aplicată este închisoare de cel mult 4 ani". Acest lucru intră în contradicţie cu limita de pedeapsă prevăzută infracţiunii de "ucidere din culpă", pentru care articolul 178, aliniatul 3 din Codul Penal prevede o pedeapsă cu închisoare de la 5 la 12 ani, cînd uciderea din culpă a unei persoane a fost săvîrşită de un conducător auto în stare de ebrietate.

Chiar dacă s-a ţinut cont de circumstanţele atenuante, pedeapsa a scăzut sub limita inferioară de 5 ani; totuşi, această pedeapsă nu putea fi suspendată decît după ce inculpatul şi-ar fi achitat integral despăgubirile civile faţă de familia decedatei. Din discuţia purtată cu fratele victimei, Adrian Blănaru, şi cu Marius şi Cătălin, copiii Danielei, am aflat că aceştia au pretins 200 mii lei, pentru înmormîntare şi întreţinerea pentru perioada studiilor a celor doi copii. Nu au primit decît 50 de mii pentru înmormîntare şi 70 de mii reprezentînd întreţinerea lui Marius pînă la împlinirea vîrstei de 18 ani. Chiar şi din acest punct de vedere a fost încălcată legea, pentru că aceasta precizează stabilirea unei obligaţii de întreţinere lunară pînă la împlinirea vîrstei de 18 ani, reprezentînd lipsa de aport a mamei decedate. Nici nu poate fi vorba de achitarea integrală a sumei ce revenea pentru întreţinerea minorului, cum nu se poate suspenda executarea pedepsei dacă inculpatul nu şi-a achitat despăgubirile cerute.

Procurorul Gabriela Chelaru, prezent în instanţă, s-a arătat mulţumit de pedeapsa primită de fostul căpitan SRI Mihai Sorin Marinescu şi nu a declarat recurs la hotărîrea pronunţată pe data de 17 noiembrie 1992.

Aflînd despre această hotărîre a Judecătoriei Iaşi, dl. Gheorghe Botez, Prim procuror al Parchetului de pe lîngă Curtea de Apel, a precizat că după ce va reciti articolul din "Monitorul Expres", dacă cele amintite se vor dovedi a fi reale, Parchetul de pe lîngă Curtea de Apel se poate sesiza din oficiu, cerînd Procurorului General al României acordul de a redeschide dosarul fostului căpitan SRI.

"Nu mă pot pronunţa fără să văd dosarul cu probele administrate la instanţă pentru a constata ce a avut în vedere judecătorul cînd a stabilit pedeapsa aplicată. Se poate promova un "recurs în anulare" de către Procurorul General dacă există o sesizare sau dacă soluţia nu este legală şi temeinică, iar motivul se încadrează în unul din cele prevăzut de Codul de Procedură Penală cu modificările şi completările în vigoare de la data de 1 iulie 1993", a declarat dl. Gheorghe Botez.

Ovidiu SCUTELNICU

După ce au fost schimbaţi doi directori

Continuă lupta între sindicatul şi conducerea de la Habitat-Proiect

Ieri după-amiază, conducerea Prefecturii şi a Consiliului Judeţean au încercat să aplaneze conflictul care a reizbucnit între conducerea Societăţii Comerciale "Habitat-Proiect" SA şi sindicatul "ICPROM" din unitate.

La discuţiile foarte încinse, care au depăşit în multe momente un ton civilizat şi chiar limita bunului simţ, din partea celor două părţi implicate în conflict au participat ca mediatori sau apărători ai unora sau altora suprefectul Alexandru Anghel, vicepreşedinţii Lucian Flaiser şi Petre Dascăl, membri ai Consiliului Împuterniciţilor mandataţi să reprezinte interesele statului, reprezentanţii celuilalt sindicat, "Proiectantul", ca şi ai salariaţilor nesindicalişti, care constituie majoritatea lucrătorilor din acest institut.

Doiniţa Diaconu, liderul sindicatului "ICPROM", acuză conducerea societăţii, ca şi pe cea a judeţului, de faptul că întîrzie finalizarea măsurilor iniţiate pentru combaterea concurenţei neloiale în rîndul salariaţilor institutului, că asupra ei se exercită presiuni prin schimbarea repetată a locului de muncă, deoarece a devenit incomodă prin poziţia pe care o are şi ameninţă că va face greva foamei împreună cu alte cinci persoane din conducerea sindicatului. În replică, directorul Radu Petcu şi reprezentanţii celorlalţi salariaţi susţin că liderul de sindicat Doiniţa Diaconu face toate acestea pentru a determina conducerea societăţii să nu ia măsuri împotriva ei, pentru că nu-şi îndeplineşte sarcinile de serviciu, că doreşte să obţină un post, care trebuie însă scos la concurs, aşa cum s-a procedat cu toţi ceilalţi salariaţi.

Domnişoara Doiniţa Diaconu este, de departe, cel mai vehement lider sindical din oraşul Iaşi.

Cînd spiritele s-au mai calmat şi s-a putut discuta ceva mai potolit, s-a stabilit ca pînă vineri conducerea Sindicatului "ICPROM" să prezinte vicepreşedintelui Lucian Flaiser măsurile suplimentare pentru combaterea concurenţei neloiale, măsuri care urmează să fie discutate luni la sediul SC "Habitat-Proiect" cu consiliul de conducere, consiliul împuterniciţilor mandataţi să reprezinte interesele statului şi reprezentanţii tuturor colectivelor de lucrători, pentru a se stabili cum trebuie să se procedeze.

Dumitru HARIGA

Buletinul şomajului

■ cuantumul ajutorului de şomaj şi al alocaţiei de sprijin

În numărul de astăzi al acestei rubrici vă prezentăm cuantumul ajutorului de şomaj şi al alocaţiei de sprijin pentru persoanele care beneficiază de aceste drepturi:

- absolvenţii învăţămîntului preuniversitar - 14847 lei
- absolvenţii învăţămîntului superior - 17.322 lei
- persoanele cu vechime în muncă cuprinsă între 1 şi 5 ani - 19.796 lei
- persoanele cu vechime în muncă cuprinsă între 5 şi 15 ani - 21.033 lei

Pentru persoanele care au vechime în muncă de 1 an, cuantumul ajutorului de şomaj se calculează conform studiilor.

Aceste cuantumuri sînt cele care rezultă din salariul minim pe economie.

Alocaţia de sprijin este aceeaşi pentru toate persoanele (9898 lei).

Sorin SIMON

După aplicarea taxei pe valoarea adăugată

Comerţul en-gros este pe cale de dispariţie

Aplicarea taxei pe valoarea adăugată a pus în situaţie dificilă firmele care practică comerţul en-gros, vînzările după 1 iulie scăzînd vertiginos pînă la 0 %.

Într-un sondaj efectuat la firmele angrosiste din Iaşi, s-a observat că 30 % dintre firme sînt închise, iar 20 % nu au marfă şi aşteaptă preţuri mai mici, pentru a o achiziţiona.

La societatea "Contur", care comercializează articole pentru proiectare şi de papetărie, vopsele spray şi tapete, situaţia vînzărilor este aceeaşi ca şi înainte de aplicarea TVA, preţurile fiind nemodificate sau înregistrînd creşteri foarte mici.

Dintre produsele comercializate de firma "Almanara", cel mai bine vîndute au fost produsele alimentare şi ţigările.

La societatea "Frarom", care are 15 % din activitate în domeniul en-gros, există părerea că prin această stare de lucruri se vor elimina o mare parte din intermediari.

Produsele electrice, electronice şi covoarele, pe care societatea "Frarom" le comercializează, nu au schimbări semnificative de preţ, unele, cum ar fi televizoarele, avînd preţuri mai mici ca la Bucureşti.

La "Falcon", stocul de marfă a fost epuizat înainte de 1 iulie, iar în momentul de faţă aşteaptă să sosească produsele din import.

Cauzele scăderii masive a vînzărilor la firmele angrosiste sînt scăderea vînzărilor în comerţul en-detail, majorarea preţurilor şi limitarea contrabandei prin aplicarea TVA, care era principala sursă de venit a anumitor firme.

Teofil CIOFU

La o lună şi jumătate de funcţionare

Cazinoul şi sala de bingo de la Select au primit avizul de funcţionare

În cursul zilei de ieri, o comisie de la Ministerul Finanţelor Publice a verificat cazinoul şi sala de bingo de la restaurantul Select, pentru a stabili dacă îndeplinesc condiţiile necesare pentru a primi aviz de funcţionare din partea Ministerului Finanţelor. S-a constatat că cele două săli de jocuri sînt dotate la nivelul celor din Occident şi s-a acordat un aviz de principiu, urmînd ca în continuare să fie întocmită o documentaţie pa baza căreia să fie acordat avizul final. Tot atunci vor fi achitate şi taxele de deschidere, care în acest caz vor fi plătite în valută, deoarece societăţile care patronează cele două săli, SC "First National Bingo Corporation" SRL Bucureşti şi SC "Sega" SRL sînt societăţi mixte româno-germane. Menţionăm că cele două săli funcţionează de o lună şi jumătate, însă legislaţia în vigoare nu prevede dacă taxele trebuie plătite înainte de deschidere sau nu.

Pînă la apariţia unei reglementări legale în acest sens, Ministerul Finanţelor a hotărît să pornească procedura de avizare la acest fel de societăţi, mai ales că sînt foarte puţine: doar în Bucureşti şi Iaşi.

Costel STROESCU

S.C. Atlas Comex S.R.L.
Tipografia "ATLAS" din cadrul S.C. Atlas Comex din Iaşi, str. Sărărie nr. 14
execută pe baza de comandă sau vinde din stoc
toată gama de imprimate
financiar contabile, de administraţie, personal sau orice alt imprimat specific societăţilor comerciale (fără cele cu TVA)
Execută într-o grafică deosebită pînă la 6 culori
etichete, pliante, afişe publicitare, reviste
Termen de execuţie a unei comenzi este de 1-4 zile.
Preţuri avantajoase, negociabile
Relaţii, comenzi, zilnic între orele 8-13, 15-19 la sediul societăţii sau la telefon 117962

S.C. ALMA LUX s.r.l. Iaşi
asigură sejururi pe litoral pe toată perioada estivală în staţiunile:
•NEPTUN - Hotel ISTRIA
•OLIMP - Hotel MOLDOVA
•MAMAIA - Hotel MAJESTIC
cu şi fără pensiune completă.
Relaţii la sediul agenţiei: Str. C. Negri 60, tel. 146769

Coreea de Nord este de acord cu inspectarea instalațiilor sale nucleare

■ *Japonia, însă, crede că nord-coreenii nu-și vor respecta această promisiune*

De la începutul acestui an, Coreea de Nord ține în șah țările Asiei de sud-est și nu numai, refuzînd inspecțiile experților Agenției Internaționale pentru Energie Atomică la anumite instalații nucleare de pe teritoriul său. Luni seara, Statele Unite și autoritățile comuniste de la Phenian au ajuns la un acord care va permite AIEA să intre în obiectivele ultra-secrete nucleare ale Coreei de Nord.

Cu toate acestea, dușmanul tradițional al coreenilor, Japonia, își manifestă scepticismul în legătură cu recent încheiatul acord. Insulele nipone se află suficient de aproape de R.P.D. Coreeană pentru ca eventualele rachete expediate de aceasta să le poată atinge. Respectivele rachete, după unele surse ale Pentagonului, au o bătaie de 900 de km. Astfel că ministrul japonez de externe, Kabun Muto, declara pe bună dreptate că nu poate spune "că este vorba despre un pas foarte important", adăugînd că ceea ce se așteaptă de la regimul de la Phenian sînt decizii ferme privind anularea hotărîrii de retragere din Tratatul de neproliferare a armelor nucleare, autorizarea inspectării instalațiilor sale nucleare de către AIEA și acceptarea unei denuclearizări rapide a peninsulei coreene.

Radu MEȘNIȚĂ

Kim Yong Il, fiul președintelui Coreei de Nord, are probleme cardiace. El nu a mai fost văzut în public de mai mult de două luni.

Marile capitale privesc îngrijorate evoluția politică din Japonia

Partidul Liber Democrat nu-și va mai putea impune voința în orice condiții

Rezultatele alegerilor pentru camera Reprezentanților (camera inferioară a Parlamentului) marchează un punct semnificativ în evoluția sistemului politic japonez.

Pierderea de către Partidul Liberal Democrat a majorității absolute (deci a monopolului asupra puterii) este un eveniment spectaculos, dar nu surprinzător. Recesiunea economică și numeroasele acuzații de corupție la adresa unor demnitari au accentuat uzura popularității partidului de guvernămînt.

În același timp, socialiștii japonezi au înregistrat un vizibil regres.

Eșecul socialiștilor se poate explica, în parte, prin caracterul ușor desuet al mesajului lor politic. În ciuda eforturilor de adaptare, partidul rămîne prizonierul unor idei nepopulare, specifice perioadei războiului rece, între care se distinge refuzul unei implicări mai pronunțate a Japoniei în problemele de securitate pe plan regional și global, în conformitate cu forța economiei sale. De asemenea, un guvern dominat de socialiști a părut a nu constitui cel mai potrivit interlocutor al Rusiei, în spinoasa problemă a Insulelor Kurile.

Aceste alegeri indică însă, în primul rînd, mutarea dezbaterii politice în Parlament. Pînă acum, în condițiile în care PLD deținea majoritatea absolută, deciziile importante erau luate în urma consultărilor în partid unde funcționează un complicat sistem de facțiuni și influențe. Deputații PLD asigurau, independent de facțiunea căreia îi aparțineau suportul necesar adoptării acelei decizii în Parlament.

PLD va conduce, probabil, un guvern de coaliție sau unul monocolor susținut de independenți și partide minore. Liberalii dispun și de majoritatea în camera superioară a parlamentului. Alegerile nu au conturat o alternativă viabilă de guvernare a țării. Mai mult, legăturile PLD cu marea industrie și influența sa în administrație fac extrem de dificilă sarcina oricărei echipe de guvernare ce nu l-ar include. Pe plan extern, SUA și aliații europeni doresc respectarea de către Japonia a obligațiilor asumate, dintre care cele mai importante sînt regularizarea relațiilor comerciale reciproce și implicarea mai pronunțată a Japoniei în problemele de securitate regională și globală. Excluderea de la putere a PLD ar provoca o oarecare neliniște în marile capitale ale lumii, chiar dacă nu ar fi previzibile modificări radicale ale liniei politice nipone, în aceste domenii.

În condițiile unei majorități parlamentare neomogene, PLD va trebui să obțină sprijinul aliaților săi, ceea ce va implica negocieri între partide asupra fiecărei chestiuni în litigiu. Acestea se vor suprapune celor din interiorul PLD (desfășurate într-un secret aproape total), cu o consecință importantă: liderii politici semnificativi vor coborî în arenă, fiind astfel expuși într-o măsură mult mai mare atenției și contestării publice.

Sistemul nipon de partide se distanțează treptat (și nu încă în mod decisiv) de starea marcată de existența unui partid dominat (PLD). Declinul stîngii face improbabilă agrearea unui mare partid sau bloc ideologic de factură socialistă, ceea ce ar conduce la bipartidism. Mai probabilă rămîne varianta unui multipartidism centrat pe PLD care (dacă nu vor interveni scindări sau alte evenimente neașteptate) va putea să guverneze încă un timp, singur sau în fruntea unor coaliții. Dar el nu-și va mai putea impune voința întotdeauna și în orice condiții.

La nivelul sistemului politic în ansamblul său, procesele de creștere a rolului instituțiilor democratice și a transparenței vieții politice vor continua, chiar în ipoteza redobîndirii ulterioare a hegemoniei de către PLD. Democrația niponă, puternic impregnată cu elemente ce țin de tradiție, va experimenta (probabil) o serie de practici specifice mai curînd "modelelor" din Occident.

Lucian DÎRDALĂ

Japonia

SUPRAFAȚA: 370073 kmp; POPULAȚIA: 123,2 milioane locuitori (1990); CAPITALA : Tokyo; LIMBA OFICIALĂ: japoneza; MONEDA NAȚIONALĂ: yen-ul ; FORMA DE GUVERNĂMÎNT: monarhie constituțională ereditară (imperiu); ORGANIZARE PARLAMENTARĂ: parlament bicameral (Dieta), compus dintr-o cameră superioară (Camera Consilierilor), compusă din 250 membri aleși prin vot direct pe o perioadă de 6 ani și o cameră inferioară (Camera Reprezentanților) compusă din 491 membri aleși prin vot direct pe o perioadă de 4 ani.

Coroana cehă se devalorizează

Republica Cehă a ajustat rata de schimb a monedei sale față de moneda slovacă, datorită devalorizării celei din urmă, anunță luni REUTER. Coroana slovacă a suferit, la 10 iulie, o devalorizare de 10 la sută față de monedele europene, în urma recomandărilor Fondului Monetar Internațional, iar coroana cehă a scăzut cu 2 la sută față de ECU. Cele două țări, care s-au separat la începutul anului, hotărîseră inițial să mențină pentru un timp moneda comună, dar acest lucru nu s-a putut realiza, datorită faptului că economia Slovaciei este mai slabă. Această măsură, combinată cu adoptarea unor schimbări fiscale, a determinat scăderea schimbărilor dintre cele două țări cu 50 la sută în primul trimestru al anului. După declarațiile oficialităților cehe, o scădere cu 10 la sută a volumului schimburilor dintre cele două țări duce la o scădere de 1 la sută a Produsului intern Brut al Cehiei.

Rusia are nevoie de bani

■ *prețul unui metru cub de gaze naturale a crescut de la 600 la 2000 de ruble*

Guvernul Rusiei a anunțat triplarea, începînd de astăzi, a prețului gazelor naturale pentru consumatorii particulari și dublarea la cei industriali. La consumatorii particulari, mia de metri cubi de gaze naturale va costa de acum încolo 2000 de ruble, față de 600 ca pînă în prezent, prețul pentru întreprinderi fiind de 900 ruble.

Potrivit deciziei guvernamentale, această măsură a fost luată "pentru a asigura stabilitatea operațiunilor întreprinderilor producătoare" și pentru îmbunătățirea folosirii resurselor energetice în economia națională, precizează Itar-Tass. Liberalizarea completă a costului energiei, adaugă France Presse, constituie una din recomandările făcute de FMI drept condiție pentru participarea acesteia la stabilizarea economiei Rusiei.

Președintele Statelor Unite l-a demis luni pe directorul FBI

William Sessions, directorul FBI, a fost înlocuit din funcție de Bill Clinton. Cu prilejul înlocuirii lui William Sessions din funcția de director al Biroului Federal de Investigații al SUA (FBI), Agenția Associated Press transmite o scurtă fișă documentară în legătură cu această instituție, în care se arată:

"Biroul Federal pentru Investigații al Statelor Unite este o agenție națională de poliție, creată în anul 1908, pentru a investiga și pedepsi actele de violare a legilor federale, dintre care unele vin în contradicție cu legislația statelor din componența SUA.

Directorul FBI este numit de președinte, cu aprobarea Senatului, pentru un termen de zece ani. Misiunile principale ale Biroului includ combaterea crimei organizate, a terorismului și a spionajului în favoarea străinătății. Agenția, care reprezintă "un braț" al Departamentului Justiției, are sub jurisdicția sa urmărirea celor ce se fac vinovați de atacuri împotriva băncilor și răpirea de persoane.

FBI acordă asistență organelor de poliție din statele federale și polițiilor locale, oferind servicii cum sunt identificarea și urmărirea infractorilor ce trec dintr-un stat în altul, păstrarea în arhive a amprentelor și dosarelor criminalilor, administrarea laboratoarelor de criminalistică și a instituțiilor de statistică. Tot FBI disemenează informațiile privind principalii criminali și asigură asistența și cercetările pentru identificarea și capturarea acestora.

În 1990, FBI avea 60 de secții în cele 50 de state americane și în Porto Rico (stat asociat) și reprezentanți în principalele ambasade americane din străinătate.

Potrivit unor statistici, FBI are cca. 20.000 de angajați, între care 8000 de agenți de investigații denumiți "agenți speciali" și este finanțat cu un buget anual de 750 milioane de dolari. Agenții FBI sînt, de regulă, înarmați, dar nu poartă uniformă.

De-a lungul întregii sale istorii, FBI a avut patru directori confirmați de Congres și trei directori interimari. Cel mai faimos a fost Edgar Hoover, care a condus instituția din 1924, a modernizato și a rămas în funcție pînă la moartea sa, survenită în 1972.

William Sessions a fost numit director al FBI în 1987, de către președintele Ronald Reagan. El a fost demis de președintele Clinton luni, 19 iulie 1993".

Fostul director administrativ al serviciilor secrete italiene a fost arestat pentru deturnare de fonduri

Fostul director al serviciilor secrete italiene (SISDE), Antonio Galati, a fost arestat luni sub acuzația de deturnare a unor fonduri destinate finanțării serviciilor, au anunțat surse judiciare citate de FRANCE PRESSE. Alți trei înalți funcționari fac obiectul unor mandate de arestare care se înscriu într-o acțiune inițiată la 26 iunie 1992 cînd a fost reținut un alt director SISDE, Maurizio Broccoletti. Obiectul anchetei este constituit de un fond de 14 miliarde lire (9,3 milioane dolari) pe care acuzații l-au deturnat în beneficiul propriu. Ultimii patru acuzați sînt implicați în falimentarea unei agenții de voiaj care folosea drept paravan pentru afacerile private și secrete ale mai multor funcționari SISDE.

Gorbaciov a ajuns la concluzia că socialismul era "o utopie"

Într-un interviu televizat transmis luni seara, ultimul președinte al fostei URSS, Mihail Gorbaciov, a afirmat că socialismul era "o utopie" și că sistemul sovietic a fost "o utopie comunistă impusă de dictatură", relatează France Presse. Fostul lider sovietic apreciază totuși că ideea socialistă nu trebuie abandonată total și că Rusia ar trebui să încerce să-și modereze orientarea capitalistă, printr-o doză de idei socialiste. Arogîndu-și cu mîndrie rolul de inițiator al reformelor "ce au redat poporului libertatea", Gorbaciov și-a recunoscut totodată greșeala de a fi subestimat "imensul potențial al sprijinului popular ce exista între 1985 și 1987" și de care ar fi trebuit să profite pentru o restructurare mai rapidă a agriculturii, industriei ușoare și agroalimentare

Populația planetei crește mai repede decît producția mondială de alimente

Creșterea populației depășește dezvoltarea producției de alimente în lume, iar dacă astăzi s-ar proceda la o distribuire echitabilă a rezervelor de carne, pește și cereale între toți locuitorii planetei, fiecare ar primi o cantitate mai mică decît în urmă cu patru ani - aceasta este concluzia cuprinsă în raportul anual privind tendințele economiei la scară globală, alcătuit de cunoscuta organizație "World Watch Institute". În document se apreciază că situația actuală din lume s-a complicat mult din cauza creșterii masive a populației, care a avut loc în paralel cu reducerea, pe parcursul ultimului deceniu, a producției mondiale de alimente. În acest sens, se menționează că principalii furnizori de hrană - gospodăriile individuale, fermele și oceanul planetar - sînt exploatați la un nivel maxim. Se mai arată că, deși anul trecut cantitatea de cereale produsă pe locuitor a crescut la scară mondială cu unu la sută, pe ansamblul ultimilor ani, ea s-a redus cu 8 la sută. Oceanul planetar oferă oamenilor, pentru al treilea an consecutiv, 97 milioane de tone de pește și alte viețuitoare marine comestibile, dar mulți savanți consideră că recordul din 1989, cînd s-au pescuit 100 milioane tone, nu va mai fi atins niciodată.

Prețurile la pește cresc la scară mondială, iar producția de carne pe locuitor scade - de pildă, producția de carne de porc este la cel mai scăzut nivel din ultimii 30 de ani. Între timp, populația Terrei a crescut într-un an cu 91 milioane de oameni și, potrivit prognozelor, ar putea ajunge, în anul 2030, la 11 miliarde de locuitori.

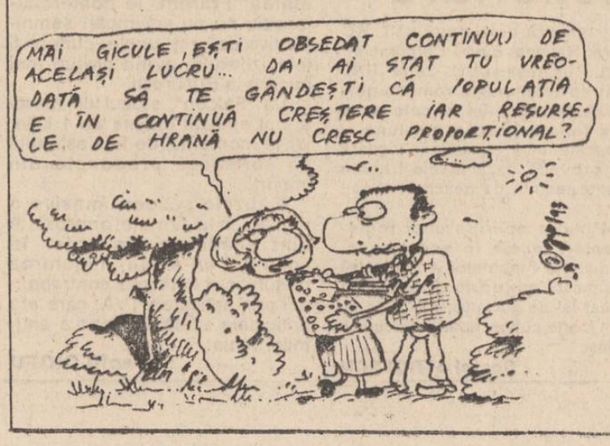

Bill Clinton încearcă să se țină de cuvînt

■ pentru început, homosexualii se vor putea înrola în armata americană

Președintele Bill Clinton a anunțat luni o nouă politică a administrației sale ce ridică parțial interdicția înrolării homosexualilor în trupele americane. Această decizie, însă, nu pune capăt disputelor pe marginea unei teme devenite pentru americani de interes național. Această politică adoptată de președintele american corespunde liniilor generale ale recomandărilor Pentagonului și, în esență, se reduce la principiul "nu întreba și nu răspunde". Ceea ce înseamnă că autoritățile nu vor chestiona recruții în legătură cu orientarea lor, în legătură cu activitatea lor sexuală, iar homosexualii vor putea servi în forțele armate ale SUA atîta timp cît nu-și vor declara deschis homosexualitatea și vor respecta regulile privind conviețuirea în unitățile militare.

Asaltul final asupra Sarajevo-ului

■ dacă musulmanii se retrag, orașul va fi cuprins de panică

Pe muntele Igman, din apropiere de capitala bosniacă Sarajevo, continuă luptele între forțele sîrbe care au ocupat recent o serie de poziții strategice și cele musulmane. Potrivit postului de radio Sarajevo, luptătorii musulmani au reușit să se mențină pe poziții, în pofida atacurilor artileriei sîrbe. Un reprezentant ONU a avertizat că dacă musulmanii pierd muntele Igman, peste 30.000 de persoane ar putea fi nevoite să se refugieze la Sarajevo, ceea ce ar putea crea o situație dramatică pentru locuitorii orașului.

ULTIMA ORĂ

Ministrul japonez al poștelor și telecomunicațiilor a demisionat

Ministrul poștelor și telecomunicațiilor al Japoniei, Junichiro Koizumi, și-a prezentat luni demisia, în semn de protest față de faptul că prim-ministrul, Kiichi Miyazawa, nu a demisionat încă, după înfrîngerea suferită de partidul de guvernămînt, Partidul Liberal Democrat (PLD), în scrutinul de duminică, informează FRANCE PRESSE. Demisia primului ministru era așteptată în cursul zilei de ieri, dar acesta a anunțat că își amînă acest ultim act al guvernării sale. Membri ai anturajului lui Kiichi Miyazawa au afirmat că amînarea s-ar datora faptului că el dorește să ofere conducerii PLD timpul necesar pentru a-i găsi un succesor adecvat, dar mulți observatori politici apreciază că ar fi vorba de intenția acestuia de a se agăța de putere și de a face "aranjamentele" necesare pentru menținerea PLD în prim-planul politicii japoneze și a-și asigura sieși un loc privilegiat în cadrul partidului și al mecanismului puterii.

În exclusivitate pentru "Monitorul"

TEZA SOLUȚIEI POLITICE

■ ea constă în formarea unui nou executiv din personalități politice compatibile profesional și aparținînd partidelor, fără a implica în decizia executivului partidele ca atare

de **Eugen DIJMĂRESCU,** *senator PD(FSN), fost Ministru al Finanțelor*

Față de insuficiența acțiunii guvernamentale de a-și pune în aplicare programul, în conținutul său de continuare propriu-zisă a procesului de reformă și ca rezultantă a acestei insuficiențe în degradarea masivă a puterii de cumpărare a populației, mai ales presa, cu forța proprie de determinare, și partidele politice din opoziție propagă ideea unei nevoi de schimbare a guvernului pe temeiul unei soluții politice, rezultînd dintr-o altă configurare a majorității parlamentare, care să răspundă, în fond, problemelor economice și sociale acute din societatea românească.

Lipsa de experiență a partidelor politice românești post-revoluționare, incluzînd aici și reapariția partidelor istorice, își spune mai mult cuvîntul decît ambiția lor de a-și vedea programele aplicate și a-și dobîndi recunoaștere prin participare la determinarea sensului schimbării din societate. Eu nu văd nici un cîștig al opoziției din atitudinea de contemplare a eșecului puterii, cîtă vreme și electorii opoziției o duc mai rău.

De asemenea, nu mi se pare un cîștig real a te revendica ca un partid democratic dacă mecanismele democrației nu sînt percepute de fiecare membru al societății, nici de comunitatea internațională. Este indubitabil că opoziția a greșit în toamna anului trecut, cînd cîștigătorii alegerilor i-au oferit președinția unei camere a parlamentului și cînd președintele țării a oferit soluția unui guvern de coaliție. Împingînd FDSN-ul la "cîștigătorul ia totul" și la alianță cu partidele naționaliste și de stînga, opoziția n-a făcut decît să contribuie la întărirea structurilor teritoriale și din administrație a partidelor care au făcut alianța majoritară parlamentară și a executivului.

Soluția care se caută acum de opoziție sau cel puțin de o parte a ei este una pe care o pot denumi a "minții de pe urmă". Este indubitabil că, dacă ar fi și posibilă, ea ar fi mai bună decît ceea ce există acum ca majoritate parlamentară și ca executiv. Dar aici intervine un număr de necunoscute. În primul rînd, se cuvine să fie evaluate cu deplină responsabilitate motivele pentru care soluția politică a opoziției ar fi bine să se producă înainte de a constata o insatisfacție socială a cărei anvergură, pe măsura înaintării către anotimpul rece, ar putea crește pînă la reapariția unor forme de violență sau de pasivitate care să pună în balanță șansele României către democrație. Dacă acest lucru este o premisă, necunoscutele rămîn în cîmpul trăiniciei balanței coaliție de guvernare opoziție/FDSN față de alianța, întărită pînă acum, a FDSN-ului cu partidele sprijinitoare. O coaliție FDSN-PNȚCD ar fi sprijinită de PUNR și UDMR, realizînd, deci, o majoritate parlamentară relativ ciudată prin animozitatea deschisă între PUNR și UDMR, ceea ce ar face ca durata coaliției să fie incertă. O variantă a coaliției, implicînd CDR-ul alături de FDSN, ar lăsa în afară Partidul Democrat, PUNR-ul, PRM-ul, PSM-ul, PDAR-ul și probabil UDMR-ul, ale căror diferențe doctrinare nu le-ar uni într-o opoziție, dar a căror forță individuală a argumentelor ar contesta la fel de puternic o asemenea formulă ca și pe cea a majorității actuale.

În plus, dacă lucrurile în economie nu vor merge mai bine, și CDR-ul și FDSN-ul ar putea să constate la viitoarele alegeri, orice fel ar fi ele - la termen sau anticipate - că ar avea aceeași soartă pe care a avut-o PNL-ul și FSN-ul în septembrie trecut.

Acestea sînt riscurile unei soluții politice la problemele pămîntene ale economiei și socialului. În plus, ele pot antrena o decizie pripită a unor alegeri anticipate care nu vor da o soluție economică imediată, dar vor întări riscul de instabilitate și contestare politică în urma unui absenteism major, dezvoltat din refuzul de a vota formațiuni politice care n-au oferit oamenilor o încredere în perspectiva unei politici.

Ieșirea din impas poate fi o soluție tranzitorie la o perioadă de tranziție. Ea nu este una perfectă, dar comportă mai puține riscuri pentru stabilitate și prezintă anumite virtuți pentru partide, indiferent de culoarea lor. Ea este emisă acum din mai multe părți deja, de către personalități politice aparținînd unor partide diverse. Soluția constă în formarea unui nou executiv din personalități politice compatibile profesional și aparținînd partidelor, fără a implica în deciziile executivului partidele ca atare. Într-o asemenea formulă, esențial tehnocrată, dar cu răspundere politică a fiecărui membru al ei în fața propriilor partide, angajamentul executivului în aplicarea unui program minimal negociat și acceptat de partidele parlamentare crește, asperitatea dialogului între executiv și legislativ este transferată din cîmpul politicului în cel al pragmatismului, iar partidele cîștigă prin forța de a-și vedea elementele de program puse în aplicare fără a fi asociate riscului guvernării.

În fața opiniei publice și a electoratului propriu, o asemenea formulă mi se pare mai credibilă pentru partide decît exclusivismul, pentru că acțiunea guvernului n-ar mai putea face nici un fel de discriminare față de oameni în alegerea soluțiilor în plus, partidele ar dobîndi o mare libertate de acceptare de către electorat pentru că ele ar fi cîștigătoarele "soluțiilor comune la probleme comune". Modalitatea în care o asemenea echipă guvernamentală s-ar putea alcătui ar putea porni de la cel mai bun program sectorial ale cărui soluții există în resursele financiare puține, dar comune.

Liderii politici au timp scurt de reflecție. ■

cotidian de informații
Monitorul

EDITORIAL

Să-i căutăm împreună pe românii isteți și pricepuți

Ovidiu ȘIMONCA

Cotidianul "Monitorul" este, în prezent, cel mai scump ziar din Iași. Încercăm, la prețul de 80 de lei, să vă oferim toate informațiile și știrile zilei. Accentul cade pe știrile din Iași. Vom căuta, în săptămînile următoare, să mărim spațiul acordat evenimentelor din Iași, astfel încît dimineață, la prima oră, să aveți o imagine completă a ceea ce s-a întîmplat în Iași în ziua precedentă sau urmează să aibă loc în ziua difuzării ziarului. Deși un ziar stă sub semnul efemerului, cumpărat zi de zi el poate să ofere un mod prin care să reziști năpastelor zilei. Un om informat va trece mai ușor prin infernul prețurilor. Ziarul vă oferă un sprijin, necazurile d-voastră nu mai sînt înfundate, ca pe vremea comuniștilor, într-un sertar; ele trebuie aduse la vedere. Instituțiile ieșene aflate, toate, în slujba cetățeanului, vor trebui să țină seama de sesizările d-voastră. În această pagină au fost publicate numeroase semnale sosite de la cititori și, în majoritate, ele au primit un răspuns oficial. Datoria celor aflați în funcții de conducere la Iași este să răspundă cetățenilor, să fie în slujba lor.

Cîștigul cel mare al perioadei de după 1989 este că omului nu i se mai pune pumnul în gură să tacă. El are dreptul la opinie și la răspuns. Mult timp, anumiți factori locali ai puterii sau funcționari de la diverse instituții tratau pe cetățean cu sictir. "Ce mai vine și ăsta să mă mai bată la cap?" - era modul lejer de refuz. Presa a fost cea mai solicitantă cu cetățenii. Unele semnale au rămas fără răspuns. Aici intervine rolul nostru, de a purta semnalele cetățenilor pînă la soluționare. În pagina cinci vom continua să găzduim toate necazurile d-voastră. De asemenea, vom lărgi aria opiniilor despre evenimentele politice, sociale, economice naționale sau locale. Vrem să contrazicem ideea, atît de vehiculată, că oamenii din Iași au mai puțin interes pentru hotărîrile guvernului și dezbaterile parlamentare.

Îmbunătățirea vieții de zi cu zi depinde de cum tratează autoritățile pe cetățean. Gradul de democratizare al societății ține și de cît de mult este luat în seamă cetățeanul. Ne vom "război" cu lehamitea, dezinteresul, imoralitatea. Vom "domestici" disperarea. În prezent, peste 50% din populație are un salariu sub cel mediu. Numărul șomerilor a depășit în România un milion de persoane. O lamentație despre cît de greu o duc românii nu va deschide pîrtie decît forțelor de stînga, comuniste. Greutățile provin de la prelungirea tranziției. Important este ca omul să muncească eficient, să aibă locuri de muncă - și asta numai privatizarea poate să o facă, deoarece în marii mamuți industriali se disponibilizează personal, în timp ce privatizarea reabsoarbe forța de muncă. O concurență reală va face ca și prețurile să se stabilească în funcție de cerere și ofertă, să scadă implicit.

Nu se mai poate sta cu mîinile în sîn. S-a spus că românul este descurcăreț, șmecher sau deștept. Deși n-a prea arătat-o, e bine ca el să-și în serios o tradiție. La Muzeul Țăranului Român din București există cîteva poze cu țărani din Mărginimea Sibiului care, la începutul secolului, făceau cele mai bune seceri, coase, cojoace, fuioare, opinci și căruțe din toată zona Balcanilor. Cine, deci, crede că românul a stat mereu cu capul în pămînt și s-a jeluit continuu se înșeală. Exemplele de la Mărginimea Sibiului confirmă un român isteț și priceput. Apropo, Muzeul Țăranului Român se află exact lîngă guvern și își are sediul în fostul muzeu PCR. Asta pentru a se vedea că s-a schimbat ceva în România. ■

Convorbirea Săptămînii

Pictorul Constantin Radinschi:

"Am ajuns să ne fie rușine de noi!"

Pe cît de calm, am putea spune bunicesc chiar, e atelierul din str. Armeană al maestrului Constantin Radinschi, pe atît e dînsul de furios, adică se află exact la punctul de prea-plin, de unde poate începe o convorbire. Să nu uităm că Radinschi, alături de Adrian Podoleanu, Al. Ichim și Eugen Mircea formează comitetul de conducere al artiștilor plastici ieșeni.

- Niscaiva greutăți la Uniune?

- E bine să știe toată lumea: artiștii plastici ieșeni au ajuns în halul că ni-e rușine de noi. Cine intră în curtea atelierelor noastre din Armeană, intră într-o paragină. Plouă sus, prin acoperiș, jos burlanele îs sparte, pereții crăpați, e nevoie de reparații urgente. Artiștii îs datori la întreținere și chirie unii pînă la 170.000 de lei. Cu ce să plătească dacă statul nu mai face achiziții, iar particularii nu au bani? De trei ani nu s-a mai primit nici un fel de material din import pentru pictură și grafică. Nimeni, nici o autoritate, nu se interesează de soarta artiștilor plastici profesioniști, nici Inspectoratul pentru cultură de la Consiliu, nici Prefectura, nici Primăria - nimeni. Se face cultura și se face arta cu amatori, ca pe vremea lui Păunescu cel cu "Cîntarea României". Nu mai avem nevoie de artă adevărată, umblăm cu surogate.

- Am auzit că ați "divorțat" de București?

- 40 de ani de-a rîndul, Fondul Plastic, la ordinele Uniunii, a fost pentru noi, artiștii plastici profesioniști, cel mai mare jefuitor. Dau următorul exemplu, ca să vă dați seama cum ne exploatau:

La o lucrare de artă, pictură, sculptură sau grafică, să spunem de 1000 de lei, ne reținea 9% impozit, fond de cercetare și difuzare 7%, cotă UAP 2%, cotă Fond Plastic 2%, adaos comercial 20%, total 40%, materialele pentru efectuarea lucrării, pe care le suportam noi, 30% și dările către atelier 10%, total 80%. Noi rămîneam, dacă rămîneam, cu 200 de lei dintr-o mie de lei.

Toți funcționarii Fondului Plastic au fost pentru noi niște oameni ai celor care ne jecmăneau... Aceasta este realitatea. E tristă, dar adevărată.

Toate reținerile pe care le încasa de la noi, toate plecau la București, nouă ne revenea 1,5%. După Revoluție, abia acuma, de la 1 iunie a.c. am reușit să scăpăm de povara dărilor și să ne rețină numai 6%, plus impozitele.

- Ce e cu "Salonul Moldovei"?

- În 1883 s-a inaugurat la Iași primul "Salon oficial al artiștilor în viață". A fost prima acțiune oficială a statului român; acest salon, după 11 ani, s-a mutat la București. La Iași a continuat sub denumirea de "Salonul oficial al Moldovei". După revoluția din '89, niște oameni fără cultură artistică, de la Bacău, alături de alții mărunți au lansat ideea organizării acestui salon la Bacău. S-au dus și o parte din artiștii noștri acolo și consider aceasta o sfidare la adresa unui centru cultural deosebit ca Iașul.

Sînt curios să aud ce zice Iașul de toate astea? Ce va mai fi, vom vedea. Deocamdată, sîntem plini de datorii și o să punem pe clădire firma "La falimentul general".

Al. Arbore

CAFEAUA DE DIMINEAȚĂ

E ceva putred în Danemarca, dar și la Consiliul Județean Iași

de Aurel LEON

La Teatrul "Luceafărul" fierbe ceaunul. Se pare că actorul Gh. Macovei a pus-o de mămăligă... "Monitorul" a găzduit duelul de condei dintre cele două tabere care stau față în față. De partea cui e dreptatea, se va vedea. Deocamdată, constatăm că atunci cînd într-un teatru se dau lupte în culise și nu pe scenă înseamnă că lucrurile merg prost. Anul trecut cînd s-a făcut schimbarea Nataliei Dănăilă de la conducere, a fost mare tămbălău cu campania de presă, cu control financiar și sesizarea celor de la Garda Financiară și chiar cu trimiterea la procuratură, deci cu tot tacîmul. Culmea e că întregul aparat era patronat de către Consiliul Județean, mai mult, unele sfori ale marionetelor de peste drum erau trase de unele persoane de la consiliu. A fost numit director provizoriu actorul Gh. Macovei care tocmai se pregătea să pună în scenă piesa lui Gicu Vasilescu "Ochiul babei" după Ion Creangă. A transferat pe mica scenă de la "Luceafărul" succesul de odinioară al Naționalului și a fost o premieră promițătoare, o reminiscență a presei în care Macovei interpretează pe unul din feciorii babei, pe cel mai mocofan. Or, au urmat niște manevre și Macovei a trecut în locul Nataliei Dănăilă. În campania de presă de atunci, ne-am păstrat rezerva, deoarece, consideram, că peste Lalușca nu se poate trece așa lesne. Față de atitudinea pătimașă a Consiliului care acuza de ieșeau scîntei (delapidări, abuzuri, nereguli bănești, etc.) am stat să vedem ce iese. Și uite că a ieșit!

(La) Consiliul Județean funcționează (un) Inspectorat pentru cultură. Șeful lui, numit de vreo cîteva luni e dramaturgul St. Oprea, scriitor foarte apropiat de "Luceafărul" deoarece i s-au reprezentat acolo vreo trei piese. Cînd am auzit vestea nu l-am aprobat pe St. Oprea, deoarece găseam că nu era cazul să se... vopsească inutil, deoarece acest inspectorat e doar a cincea roată la căruță. Le arde de cultură celor de la consiliu cum îmi arde mie a dansa rock. Să vedeți, însă, că St. Oprea știe ce face. În primul rînd, ca inspector șef a ținut să elucideze cazul teatrului "Luceafărul". Și rezultatul anchetei este publicat în "Forum cultural" nr. 44 din iulie 1993 - o publicație lunară a Inspectoratului care apare pe lîngă revista "Cronica". Deși în tiraj intim și imprimat cu litere minuscule și cu cerneală indicată pentru rapoarte secrete. Concluziile unei analize cu privire la activitatea desfășurată de regizoarea Natalia Dănăilă în funcția de director artistic al Teatrului "Luceafărul" în perioada martie 1992 - martie 1992 poate fi savurată chiar și de dl. Ion Amihăiesei, ajutat la descifrare de dl. Serbina, om legat de cele ale teatrului prin tatăl său, fost mașinist la Teatrul Național. Și uite că analiza scrie negru pe alb:

"Din luările de cuvînt, în cadrul analizei organizate de Inspectoratul pentru cultură al județului Iași, din data de 17 iunie 1993, a reieșit faptul că omul de teatru Natalia Dănăilă și-a legat întreaga existență de zidirea Teatrului pentru copii și tineret din Iași, ca edificii și instituție de cultură și artă pusă în slujba generațiilor tinere. Cu pasiune, dăruire și competență, Natalia Dănăilă a reușit să închege, în decursul anilor, un adevărat climat cultural în jurul ideii de Teatru pentru copii și tineret. Gîndind în perspectivă, ea a contribuit și la reînființarea învățămîntului artistic universitar ieșean, destinat creației scenice. Astăzi ea se numără printre profesorii Academiei de Arte "George Enescu", contribuind la formarea viitoarelor generații de actori. Numai că, este oprită, deocamdată în a lucra cu studenții în Teatrul "Luceafărul" - teatru pe care l-a zămislit împreună cu atîtea personalități de cultură ale Iașului și ale țării, spre binele oamenilor și a unei societăți viitoare.

Aceștia, după ce în material se subliniază de mai multe ori că "Atmosfera de lucru în instituție, în perioada cînd conducerea Teatrului a fost Natalia Dănăilă era foarte bună" sau "Atîta vreme cît Natalia Dănăilă a condus teatrul "Luceafărul", aceasta nu a comis nici un act de abuz, pe nici un plan".

Mai mult, materialul înfierează manevrele din trecut, considerîndu-se "calomnii, intrigi și defăimări" iar raportul echipei de control financiar condusă de regizorul Dumitru Gheorghe "a denaturat" sensul inițial al unor analize obiective.

Deci, materialul noului inspector șef al culturii dă la iveală cabala de la consiliu și o reabilitează pe Natalia Dănăilă. Dl. St. Oprea a scris și a plecat în concediu. Ce se va întîmpla? O păsărică indiscretă ne va supune că materialul a fost supus d-lui prefect Dan Gălea care i-a spus inspectorului șef: "Nu mă amestec în treburile dumitale. Procedează cum e corect". Apoi a ajuns sub ochii președintelui, dl. Ion Amihăiesei. Acesta a sărit ars: "Nu se schimbă nimic". Eu am decis numirea d-lui Macovei".

În această situație, nu se poate decît ca cineva să-și dea demisia. Cine oare? Vom vedea. În orice caz dacă în "Hamlet" e ceva putred în Danemarca, la noi e putred ceva la consiliu. În ceea ce-l privește pe scriitorul St. Oprea, îi amintin reclama lui Ion Creangă, pe care l-a dramatizat cu atîta succes: "Ori fumezi forta Creangă, coane Fănică, ori dai dracului tutunul!" ■

Din scrisorile, telefoanele și audiențele zilei

■ **Dl. Vasile Bujor, str. Silvestru 45** ne vorbește despre răul care îl aduc oamenilor și societății "capetele pătrate" aflate la un moment dat pe un anumit post cît de cît important.

Legea nr. 53/1992 cu privire la protecția specială a persoanelor handicapate nu este decît un fel de mascare în exterior a ceea ce se întîmplă în interior, în țară, cu această categorie nu puțin numeroasă a handicapaților. Generoasă în formă și conținut mai ales la prima vedere - protecția specială! - ea devine o mare cacialma pentru handicapați și familiile cărora aparțin aceste persoane, mai ales ca urmare a interpretării ei restrictive, grosiere și dure de către "capetele pătrate" aflate pe scara ierarhiei sociale.

Institutul Național de Expertiză Medicală și recuperare a capacității de muncă, de exemplu, a informat Oficiul Județean Iași de Expertiză Medicală, că art. 1 din lege, referitor la ceea ce trebuie să se înțeleagă prin persoană handicapată care beneficiază de scutire de impozit pe salariu, este persoana care trebuie să dovedească, prin acte medicale, că deficiența pe care o prezintă este dobîndită înaintea angajării sau are o boală congenitală și care a contribuit la apariția deficiențelor de integrare socio-profesională - iar în prezent se încadrează în gradul II sau I de invaliditate. De aici - spune dl. V. Bujor - concluzia că persoanele care devin handicapate în timp ce sînt salariate nu beneficiază de scutire de impozit pe salariu. Cu alte cuvinte, dacă în timpul activității salariale ai suportat un accident de muncă și ți-ai pierdut o mînă ori un picior, ai pierdut un ochi sau auzul, ai dobîndit alte infirmități, fizică ori psihică, nu ești considerat persoană handicapată, chiar dacă, eventual, faci parte din categoria invalizilor de gradul III.

Dar cum vine aceasta domnilor doctori, domnilor de la protecția muncii, cînd ani de zile, inclusiv în prezent, dvs. - mîna lungă a administrației, la angajarea tînărului și a oricărui petent, se știe, i-ați pretins și i-ați făcut înscrieri și protecția muncii că individul e sănătos tun? Altfel, dacă ar fi handicapat chiar din momentul angajării, cine l-ar fi angajat ori cine îl angajează astăzi? Dumneavoastră - se adresează dl. Bujor - d-nă doctor Cecilie Macrinici dacă ați avea pe cineva handicapat vi l-ar accepta conducerea în muncă, ieri ori astăzi, fără a umbla la influențe pe care v-o dă postul pe care îl ocupați? Ce face însă omul de rînd? Cum ați suporta... handicapul respingerii de către un conducător care nu se lasă influențat fie nici din considerente umanitare, el fluturîndu-vă în față necesitatea eficienței, a producției?

Apoi, petentului - ca și nouă - ni se pare că apărea mai omenoasă legislația ceaușistă decît cea impusă colateral legii; astăzi, de discipolii guvernării actuale, pentru că actuala legislație neabrogată încă vorbește despre o anumită protecție a salariatului, a femeii și a tinerilor chiar și în afara procesului de muncă, protecția aplicîndu-se nu numai la locul de muncă ci și de la și către acesta. Nu vi se pare, stimați cetățeni, că FSN - FDSN - PDSR este mai obtuz, are capete mai pătrate decît cele pe care le avea PCR în politica socială?

Deci o lege, Legea nr. 53/1992, căreia dîndu-i jos cosmeticele înseamnă o politică oribilă față de categoria cea mai nefavorizată a populației - handicapații, care nu-și vor putea procura nici medicamentele necesare - fie pentru că lipsesc din farmacii, fie pentru că prețurile le sînt exagerate iar compensarea lor de la buget a fost prohibită.

■ **Dl. Spirache Ivănelu, str. Aviației nr. 95** se referă la o altă anomalie. În "Monitorul" a apărut în mai multe numere de ziar, știrea de "mică publicitate" potrivit căreia la SC "Nicolina" SA Iași s-ar organiza un concurs pentru ocuparea unor posturi de ingineri în specialitatea TCM și calculatoare, iar candidații, neapărat, trebuie să provină din promoția iunie 1993 - ofertele trebuind să fie însoțite de un curriculum vitae.

Referitor la acest curriculum, dacă tînărul de-abia pășește în viață d-lor, media anilor de studii și cunoștințele practice nu vi-s suficiente? Sau poate - se întreabă dl. Ivănelu, iar cu el și noi, reluăm acele autobiografii cu părinții, bunicii, unchii, mătușile și alte rubedenii despre care ni s-a cerut atîția ani să vorbim la angajarea noastră în unități. Și de ce neapărat promoția iunie 1993, cînd orice absolvent, în specialitate, are pretenția și dreptul legitim să fie tratat la concurs cel puțin de pe poziții egale, dacă nu preferențial - experiența avînd și ea atu-ul ei?

■ **Dl. Petru Șivințanu,** administrator la administrația de locatari Piața Unirii "Victoria" ne oferă și domnia sa tot o... anomalie. La R.A. "Locuința" Iași.

Judecătoria Iași cu adresa nr. 10410/1993, înregistrată la R.A. "Locuința" sub nr. 14187 din 14.07.1993, solicita, în vederea soluționării unei cauze cu termen la 16 iulie a.c. o copie de pe contractul de închiriere încheiat între R.A. "Locuința" și Asociația de locatari "Victoria" pentru spațiul din Piața Unirii nr.11, parter.

În asemenea situații, schimbul de adrese, comunicarea, se face normal: adresă - răspuns la adresă. Dată fiind urgența, administratorul Asociației interesate în soluționarea cauzei, dl. Șivințanu și-a oferit serviciile făcînd-o pe curierul între Judecătorie și R.A. "Locuința".

R.A. "Locuința", însă n-a ținut seama că răspundea Judecătoriei, unei instituții publice, ci l-a încasat pe curierul voluntar cu "neînsemnata" sumă de 1733 lei reprezentînd: 1511 lei prețul contravalorii copiei eliberate și 272 lei TVA. Da. Ați citit bine - 272 lei TVA. Așa scrie pe chitanța 150962 din 15 iulie 1993.

Cum TVA reprezintă un impozit de 18% cel mult, iar 272 lei înseamnă cu mult peste 20% cum s-o fi făcut calculele? Și pentru ce încasarea? Pe ce bază?

De cînd s-o fi percepînd TVA pînă și la actele eliberate către Judecătorie, d-lor de la Garda Financiară, de la Direcția Finanțelor Publice, ori de la Oficiul de Preotecție a Consumatorilor, în unitățile subordonate Primăriei Municipiului Iași?

Ion N. OPREA

SCIZIUNE LA H.C. AURA?

Adrian Pascal în conflict cu echipa!

■ ***Antrenorul Lupan afirmă că binecunoscutul multimilionar a condiționat plata premiilor de promovare pentru jucătoare de semnarea noilor contracte***

Adrian Pascal, patronul firmei Aura

Veniamin Lupan, antrenorul echipei de handbal feminin H.C. Aura

După cum se știe echipa feminină de handbal H.C. Aura Iași a ocupat în clasamentul campionatului trecut a diviziei A locul III, primind dreptul de a participa în Cupa IHF. Normal ar fi fost ca viitoarea campanie pentru cucerirea Europei să se desfășoare sub auspicii bune, toți cei care au contribuit la această performanță (în special sportivele) trebuind să fie mulțumiți. Din păcate, în momentul de față clubul ieșean se confruntă cu mari probleme, care pot pune în pericol însăși existența echipei. Lipsa unui plan de bătaie pentru viitoarele confruntări internaționale, absența echipamentului adecvat, lipsa doctorului, maseurului și a unui organizator de competiții (dl. Ion Dobuleac, cel care îndeplinea această funcție a părăsit firma), dar mai ales neplata unor datorii mai vechi față de handbaliste (primele de joc cu Voința Rîmnicu Vîlcea, Constructorul Baia Mare, Poli Timișoara și Universitatea Bacău) sînt cîteva din nerealizările care nu suferă amînare. Din nefericire, aceste neînțelegeri au generat un adevărat conflict între dl. Adrian Pascal pe de o parte și antrenorul Veniamin Lupan pe de altă parte. Pentru că punctul de vedere al patronului a mai fost exprimat în presa ieșeană, vă prezentăm astăzi versiunea antrenorului echipei Aura, prof. Veniamin Lupan care ne-a spus:

"Neînțelegerile au apărut ceva mai devreme și au fost generate de felul cum dl. Adrian Pascal dorește să dicteze în sport. După ce ne-a amînat mai bine de o lună de zile cu plata primelor restante, dl. Pascal ne-a convocat acum o săptămînă la orele 15,00 la sediul firmei, oră la care lăcătul fusese deja pus la poarta societății. A doua zi și-a reînnoit apelul și după un monolog de o oră și jumătate (în care ne-a lăsat să credem că renunță la handbal) a condiționat înmînarea primelor de promovare (sub formă de cecuri), de semnarea noilor contracte cu H.C. Aura. Nemulțumirile au pornit de la faptul că handbalistele trebuiau să semneze contractul "pe bîjbîite", la rubrica salarii, prime și îndemnizații, paragraful fusese lăsat în alb. Mai mult, în ceea ce privește îndatoririle sportivelor era prevăzut un capitol aparte în care se preciza că dacă handbalistele încalcă clauzele contractuale, se obligă să plătească despăgubiri firmei în valoare de 3 milioane de lei, sumă pe care ele nu o pot aduna în întreaga carieră sportivă. De asemenea, patronul firmei Aura a decis să nu mai acorde primele de joc restante, pentru că, în mare măsură, victoriile i-ar aparține lui datorită "atențiilor" oferite arbitrilor, lucru neconform cu realitatea. Am încercat de mai multe ori să clarificăm limitele în care vor varia salariile handbalistelor, dar dl. Adrian Pascal nu a indicat nici o sumă. Deși este patron, nu trebuie să ne considere o marfă pe care o poate cumpăra sau vinde en-gros".

Din nefericire cele care au de suferit de pe urma acestor neînțelegeri sînt jucătoarele. Vineri dimineață, sub conducerea lui Puiu Pascal (fiul multimilionarului ieșean) și a noului antrenor secund Lăcrămioara Alexescu, o parte a efectivului echipei Aura (Rupa, Tomuleac, Chircan, Ignat, Grigoraș) au fost trimise pe Litoral pentru refacere. Celelalte, Borș, Iosub, Bidirel, Popovici, Bahrim și Crăcană au rămas "pe metereze" pentru a-și drepturile.

"Ar mai fi multe de spus din campionatul trecut, dar deocamdată acestea țin de bucătăria noastră", a mai ținut să precizeze dl. Veniamin Lupan.

Vom reveni cu evoluția situației.

Leonard CĂNĂNĂU

Tenis: Cupa Davis

România - Maroc, la 24-26 septembrie

După cum anunță Rompres, Federația Internațională de Tenis a confirmat programul meciurilor pentru turul următor al Cupei Davis, meciuri care vor avea loc în luna septembrie. În turul al III-lea al zonei euro-africane, România va întîlni la București selecționata Marocului, între 24 și 26 septembrie 1993, în timp ce Senegalul va întîlni Africa de Sud (Senegal - Grecia 3-2 la Dakar; Africa de Sud - Bulgaria 4-1 la Sofia și Maroc - Irlanda 3-2 la Casablanca).

Liderul echipei marocane este Younes El-Aynanoui, cîștigător al concursului de tenis al Jocurilor Mediteraneene 1993.

O știre preluată de la radio "România-Actualități" s-a dovedit, din păcate, a fi eronată. Echipa Indiei a reușit totuși marea surpriză de a învinge Franța pe propriul ei teren. După cu duminică Ramesh Krishnan a dispus cu 6-4, 7-5, 6-4 de Rodolphe Gilbert (învingătorul lui Becker de la Roland Garros), meciul decisiv dintre Arnaud Boetsch (Franța) și Leander Paes (India) s-a întrerupt la scorul de 2-2 (6-2, 4-6, 6-4, 5-7) și 4-4 în setul decisiv. La reluare, în cursul zilei de luni, indianul (care îl bătuse în prima zi și pe celebrul Henri Leconte) a cîștigat cele două game-uri ale victoriei, realizîndu-se astfel surpriza ediției. Să precizăm totuși că India nu este chiar o necunoscută în tenis, deoarece în decursul anilor jucătorii hinduși s-au mai aflat în fazele superioare ale competiției, iar tenismeni ca Ramanathan Krishnan, Premjit Lall, Jaideep Mukerjea și, mai tîrziu, frații Vijay și Annand Armitraj s-au luptat de multe ori de la egal la egal cu jucătorii de frunte ai vremii lor. În semifinalele grupei mondiale, care vor avea loc în luna septembrie, se vor desfășura partidele: India - Australia (probabil la Calcutta) și Suedia - Germania (în Suedia). Finala se va desfășura la începutul lunii octombrie.

G.I. NICOLAE

Sport can-can

■ ***Vitrina cu obiecte celebre***

La Lausanne a fost inaugurat Muzeul Internațional Olimpic, clădire cu o suprafață totală de 11000 mp. Printre exponatele de senzație de care dispune se află pantofii cu care a alergat Carl Lewis la J.O. din 1984, costumul de schi al lui Pirmin Zurbriggen și două prăjini de-ale lui Serghei Bubka. De asemeni, de mare atenție din partea publicului se bucură colecția de mărci poștale a lui Juan Antonio Samarranch, președintele C.I.O.

■ ***Steffi se mută***

Se pare că, spre deosebire de alți tenismeni, germana Steffi Graf adoră metropolele aglomerate și foarte scumpe. Așa se explică faptul că ea a decis de curînd să se mute la New York, unde și-a cumpărat un apartament cu o suprafață de 620 mp. Prețul acestuia? Nici mai mult nici mai puțin de 900.000 de dolari! Cînd te numești Steffi Graf îți dă mîna...

■ ***"Magic" Clinton***

În dorința de a-și îmbunătăți imaginea în rîndul populației americane, președintele Bill Clinton și-a petrecut după-amiaza unei sîmbete în cartierul negrilor, South Central, din Los Angeles. El s-a angajat chiar într-o partidă de baschet împreună cu Ronald Brown, ministrul Comerțului, și opt copii negri. Se pare că evoluția lui Clinton a fost remarcabilă, de vreme ce la sfîrșitul partidei a primit cadou ghetele împrumutate de la... spectatori și a fost poreclit "Magic" Clinton.

■ ***Un templu dărîmat***

Faimosul gimnaziu de pe strada 5 din Miami (deschis în 1950), acolo unde Angelo Dundee l-a antrenat pe Muhammad Ali, a fost demolat pentru a se face loc unei parcări. Aflînd aceasta, Ali a spus: "Odată cu acest gimnaziu ați dărîmat un templu al boxului și jumătate din viața mea".

Ion C.

S.C. OMEGA-TURISM S.R.L.
Bd. Independenței nr.1. Telefon: 117972
Excursie pentru oameni de afaceri în EMIRATELE ARABE UNITE, Dubai, Abu Dabi, Sharjah, 10 zile, avion, bagaj 45 kg, preț inf. 650.000lei
•TURCIA - autocar DAFF, 22.000 lei, 24; 31 iulie 1993
•POLONIA - autocar NEOPLAN, 24.000 lei, 23; 30 iulie 1993
•UNGARIA - autocar MERCEDES, 22.500 lei, 30 iulie1993
COSTINEȘTIUL VĂ ASTEAPTĂ! Dispunem de locuri la Hotel FORUM, AZUR, vile: AMIRAL, ALBATROS, BELVEDERE, DELFIN, CORAL și vile zid, cele mai scăzute prețuri.

Iași, Str. Cuza Vodă nr. 56
Tel. 115151, telefax 142030
LATIN IMPEX S.R.L.
Societate Comercială Mixtă Româno-Italiană
vinde en gros și en detail:
•VOPSEA în tuburi spray, culori clasice și speciale (fluorescente și cromate)
•FAIANȚĂ și GRESIE import Italia
•Articole DESEN, SCRIS și PROIECTARE
•ARAHIDE sărate în pungi vidate (50, 100 g)
•MAȘINI MECANICE pentru aplicat
PREȚURI (Japonia)
Deschis zilnic 9.00 - 19.00
OFERTA NOASTRĂ ESTE CEA MAI BUNĂ!

Ciclism: Turul Franței

A început calvarul Pirineilor

Etapa a XV-a a Turului Ciclist al Franței, desfășurată pe traseul Perpignan-Andorra cu escaladări în Munții Pirinei, a revenit excelentului cățărător columbian Oliviero Rincon, înregistrat pe distanța de 231,5 km cu timpul de 1h 20:19 (medie orară 31,345 km). Au urmat Tony Rominger, Bjarne Riis, Zenon Jaskula și spaniolul Miguel Indurain (toți la 1:50 de cîștigător).

Ultimul se menține lider în clasamentul general, urmat fiind de columbianul Alvaro Mejia, la 5:23.

După o zi de repaus la Andorra, cursa va continua cu alte două etape în Pirinei, după care se va alerga pe teren plat pînă în finalul competiției care se va desfășura la 25 iulie la Paris, pe Champs Elysées. **(Rompres)**

Omul pe care îl iubim

Mircea Lucescu împlinește 48 de ani!

Ce repede mai trece timpul! Mircea Lucescu împlinește azi 48 de ani... Cel mai prolific și mai valoros antrenor român de fotbal bate cu putere în ușa celui de-al șaselea deceniu de viață. Nu voi scrie astăzi despre reușitele sale ca antrenor, cu toate că acestea ar merita, poate, o carte întreagă. Mă voi întoarce în timp la Mircea Lucescu - jucătorul, imagine prea repede și pe nedrept uitată.

Ioan Chirilă, decanul de valoare al gazetăriei noastre sportive, scria cîndva: "Lucescu reprezintă, poate mai mult decît orice alt fotbalist român din ultima vreme, trecerea de la superficialitatea levantină la rigoarea modernă a acestui sport care este obligat să se autodepășească, pentru a ține pasul uimitoarei sale proliferări".

Este adevărul de netăgăduit. Mircea n-a fost un favorit al zînelor, care să-l fi poleit în aur. Pentru toată lumea el este salahorul unei echipe în care au strălucit cînd un Dobrin, cînd un Pîrcălab, cînd un Dumitrache... Are la activul său performanțe uimitoare: în 1966 a fost selecționat în echipa națională, deși evolua la o echipă de divizia B, Știința București. În numai 3 ani a ajuns căpitanul echipei reprezentative pe care a condus-o cu brio către ceea ce s-a numit "aventura Guadalajara 70". A avut puterea să facă tușa timp de doi ani la Dinamo, pentru că evolua pe același post cu marele Pîrcălab. Iar cînd a intrat în joc a dat tot ce avea mai bun în el, de parcă ar fi fost titular acolo de cînd lumea. Psihicul de fier i-a fost cel mai puternic aliat în toate bătăliile pe care le-a avut de dus. Mai ales atunci cînd ironicii tribunei explicau prezența lui în echipa națională doar prin vastele sale cunoștințe de limba engleză. A avut puterea să țină piept celor (nu puțini) care îi reproșau jocul prea puțin spectaculos. Specialiștii, însă, și-au dat seama de eficiența sa excepțională. Fostul internațional arădean Dumitrescu III spunea odată: "Mie, personal, nu-mi plăcea stilul de joc al lui Lucescu. Și totuși, îl consider al doilea jucător al țării din toate timpurile." E complimentul cel mai frumos care i se putea face unui fotbalist de talia sa...

Mai mult ca sigur că succesele de azi ale antrenorului Lucescu izvorăsc din aceeași seriozitate și atașament față de fotbal care l-au impus și pe terenul de joc.

La mulți ani, nea Mircea!

Ion C. TEODOR

"Nu-mi place fotbalul deloc"

■ ***declară, la Sport-Fan-Club, scrimerul Alin Lupeică***

Cea de-a XXIII-a ediție a Sport-Fan-Clubului, desfășurată luni, 19 iulie, la Piscina Moldova, a avut ca temă a discuțiilor scrima ieșeană. Invitații ziariștilor, deci protagoniștii discuțiilor au fost: prof. Florin Popovici (președintele C.S.M.), prof. Viorel Hudac (director adjunct al C.S.Ș. Unirea), antrenorii Iulian Bițucă și B. Horeanu, ing. A. Pralea (S.C. Moldifca - principal sponsor), sportivii Alin Lupeică, Marius Dîrlea, M. Bîrzu, C. Barbu, B. Lupeică, alți tineri și foarte tineri scrimeri care bat la porțile înaltei performanțe. Antrenorului Iulian Bițucă i-a aparținut prima "tușă" prin prezentarea unui scurt istoric al scrimei la Iași, după care toți participanții au luat cuvîntul.

"Credeți-mă, la început n-am avut curajul să sper că Alin va obține asemenea rezultate. Demonstrîndu-și utilitatea în echipă și seriozitatea, Alin a impus Federației României și celei internaționale prezența sa la marile concursuri ce vor urma. Am putea avea rezultate mai bune dacă grupul de săli fost C.S.M. ar aparține C.S.Ș. Unirea. Lucrăm după noile metode apărute, dar așteptăm și noile prevederi regulamentare". **(antrenor Iulian Bițucă)**.

"Sîntem preocupați acum de îmbunătățirea bazei materiale pentru acest sport care ne-a dat mari satisfacții. Actualele rezultate îi vor da mai multă încredere antrenorului Bițucă și să nu uităm că mai există un Dorofte sau un Roșu. În aceste condiții, sprijinul municipalității ar putea fi mai substanțial." **(prof. Florin Popovici)**

"La C.S.Ș. Unirea, scrima se află pe primele locuri ca rezultate și importanță acordată, dar acest sport se confundă cu activitatea antrenorului Bițucă. Sînt puține două catedre pentru scrimă. Am mandatul clubului pentru a vă asigura că vom acorda în continuare tot sprijinul. Păcat că nu sînt prezenți cei ce conduc destinele sportului la Iași, pentru că se cunosc rezultatele, dar nu și problemele cu care se confruntă sportivii și care, pe noi, ne depășesc." **(prof. Viorel Hudac)**

"Reprezint o societate de construcție, am avut și mai avem probleme, dar am reușit să sprijinim și activitatea sportivă, mai ales a clubului C.S.M. Cînd am fost solicitați pentru sponsorizarea lui Alin, nu-l știam, dar se pare că am avut fler. Îl vom sprijini în continuare, pentru a nu părăsi lașul." **(ing. A. Pralea)**

"Am început scrima de 10 ani și am reușit să ajung prin muncă la rezultatele pe care le cunoașteți și pe care doresc să le confirm la seniori. În afara pregătirii specifice, ca sporturi complementare, practic baschetul și înotul. Fotbalul nu-mi place deloc. Faptul că sînt stîngaci cred că este un avantaj, mai greu este cînd întîlnesc alt stîngaci." **(Alin Lupeică)**

În încheiere, să mai subliniem că Alin Lupeică a primit un premiu (în plic, deci secret) din partea S.C. Moldifca.

G. ANGHEL

S.O.S. sportul ieșean!

Un mare sportiv al lașului cere ajutor cotidianului "Monitorul"

■ ***baschetbalistul Costel Moscalu este șomer și caută serviciu***

Am primit la redacție o scrisoare din partea Clubului Sportiv Politehnica Iași, semnată de președintele Octavian Neagoe, prin care se cere sprijinul cotidianului nostru în vederea rezolvării situației celui mai bun baschetbalist al orașului, Costel Moscalu, în speranța că "se va oferi cineva să-l ajute". Mă refer la cei care au jucat baschet și la cei care iubesc baschetul din municipiul Iași. În cele ce urmează, vă prezentăm cererea adresată de Costel conducerii C.S. Politehnica, din care se poate lesne observa că Moscalu dorește din inimă să-și continue activitatea de performanță în Iași. Cine îl poate ajuta?

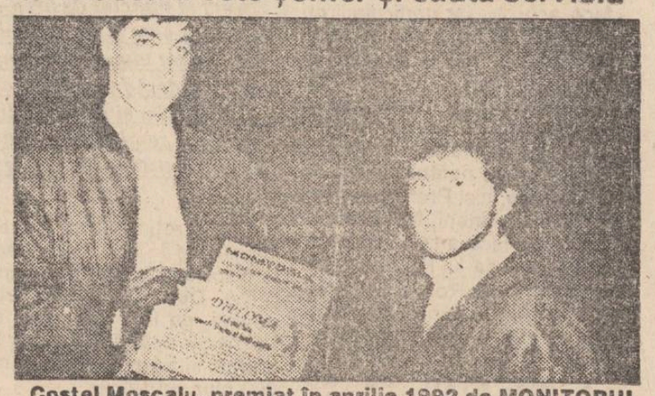
Costel Moscalu, premiat în aprilie 1992 de MONITORUL

Domnule Președinte,

Subsemnatul, Moscalu Costel, născut în Iași, la data de 5 aprilie 1966, sportiv de performanță legitimat la secția de baschet a Clubului Sportiv Politehnica Iași, vă aduc la cunoștință următoarele: am început activitatea sportivă în cadrul C.S.Ș. Unirea Iași sub îndrumarea d-lui antrenor Dan Pavelescu, continuîndu-mi activitatea în cadrul clubului Politehnica Iași din anul 1983 și pînă în prezent. Întrucît doresc din tot sufletul să-mi continui activitatea ca jucător de baschet la Iași, consider că este necesar să am minimum de condiții de existență pentru mine și familia mea, condiții fără de care s-ar putea pune întrebarea cum ar putea supraviețui un om.

Să mă explic în cîteva cuvinte: familia este formată din trei persoane (soția, copilul și eu) care în prezent trăim din banii părinților, neavînd serviciu nici eu, nici soția - cu alte cuvinte șomeri. Fiind considerat de către specialiști un element capabil de performanță în domeniul sportului, sînt solicitat de mai multe echipe pentru transfer, echipe care îmi oferă condiții de viață și performanță la un nivel cel puțin minim. Ca ieșean, doresc să-mi continui activitatea de performanță la Iași, cu singura rugăminte de a mi se asigura un minim de condiții pentru a reprezenta în continuare sportul de performanță al acestui oraș. Nu doresc decît să joc baschet - scopul vieții mele - și să-mi pot crește copilul în condiții omenești. În situația în care C.S. Politehnica Iași și oamenii de sport din acest oraș nu-mi pot asigura aceste cerințe minime, rog să mi se aprobe dezlegarea pentru alt club.

Costel Moscalu

Șah pentru copii

Societatea comercială Juventus S.A. organizează în perioada 30 iulie - 1 august 1993 un concurs de șah pentru copiii născuți după 1 ianuarie 1983. Competiția se va desfășura la Complexul Orizont, iar înscrierile se vor face pe data de 30 iulie, de asemeni, la Complexul Orizont

Sînteți o fire lentă sau rapidă?

Jocul "Spune-mi ce aer am?"

Răspundeți la toate întrebările, fără excepție. Marcați doar un răspuns la fiecare întrebare.

Dacă nici un răspuns nu vă place, alegeți-l pe cel care vă convine mai mult.

1. Vorbind despre bărbatul sau femeia vieții voastre, spuneți:
A. - era
B. - fusese
C. - este
D. - ar fi
E. - va fi
2. Dacă voi ar trebui să trăiți într-o comunitate de ați alege:
A. - la indienii din Amazon
B. - într-o mănăstire
C. - la pigmei
D. - într-un harem
E. - la nudiști
3. Dacă ați fi gol (goală), ce anume v-ar deranja să vă treacă printre picioare
A. - o viperă
B. - un doberman
C. - un tigru
D. - un chihuahua
E. - un șobolan
4. De unde v-ar place să fiți "pescuit(ă)" (agățat(ă) din:
A. - bar
B. - muzeu
C. - pădure
D. - restaurant
E. - de la concert
5. Ce vă favorizează libidoul
A. - alcoolul
B. - muzica
C. - dansul
D. - cuvintele
E. - mirosurile
6. Dacă ați putea să vă luați un an sabatic
A. - ați face turul pămîntului
B. - v-ați consacra unei opere umanitare
C. - ați învăța o limbă străină
D. - ați scrie o carte
E. - ați învăța o altă meserie
7. Pe patul de moarte v-ar place să ascultați cîntecul:
A. - "Copii paradisului"
B. - "Mai bine să bată vîntul"
C. - "Îngerul albastru"
D. - "O noapte la Operă"
E. - "Chei în ceață"
8. Vă plac mult
A. - poveștile belgiene
B. - poveștile cu proști
C. - poveștile evreiești
D. - poveștile de scandal
E. - poveștile absurde
9. În meseria dvs., ați dori să:
A. - fiți apreciat(ă)
B. - inspirați frică
C. - fiți respectat(ă)
D. - fiți admirat(ă)
E. - fiți iubit(ă)
10. Considerați că este dificil să faceți dragoste:
A. - pe un balansoar
B. - într-un loc public
C. - pe o stîncă
D. - sub o umbrelă
E. - pe o schelă
11. Aveți grijă în special de:
A. - voce
B. - cum arătați
C. - limbaj
D. - maniere
E. - gesturi
12. Dormiți:
A. - gol (goală)
B. - în pijama
C. - în slip
D. - în tricou
E. - cămașă de noapte
13. Pentru a vă deconecta
A. - beți un pahar
B. - dormiți un pic
C. - vă puneți un disc
D. - faceți cîteva exerciții
E. - faceți o baie
14. Vă face plăcere să:
A. - fumați
B. - vă lăsați ispitit
C. - nu vă lăsați ispitit
D. - mințit
E. - furați
15. Preferați:
A. - medicina naturistă
B. - acupuncturа
C. - tratamentele în familie
D. - bioenergia
E. - medicina clasică

La sfîrșitul testului faceți un clasament astfel:

	LENT sau RAPID				
	A	B	C	D	E
1.	SR	R	-	SL	L
2.	SL	SR	-	L	R
3.	L	SL	R	-	SR
4.	L	R	-	SR	SL
5.	L	-	SR	R	SL
6.	L	SL	-	SR	R
7.	SR	L	-	R	SL
8.	SL	-	SR	R	L
9.	L	-	SL	R	SR
10.	SR	R	SL	-	L
11.	-	L	SR	R	SL
12.	R	SR	-	SL	L
13.	R	L	SR	-	SL
14.	SR	L	R	-	SL
15.	L	SL	-	SR	R

SUPER-RAPID

(RAPID mai mult de 6 răspunsuri)
Sînteți o bombă imprevizibilă. Este bine ca nimeni și nimic să nu vi se pună în cale. Mergeți mai repede decît propria voastră umbră. Nu sînteți întotdeauna de bună-credință. Nu sînteți genul care să vă faceți probleme din cauza erorilor comise. Sînteți încăpățînat(ă) și anturajului dvs. nu îi place să vă urmeze sfaturile sau ideile. Meditați pe tema: "Focul pîrjolește, dar nu durează o veșnicie"

MAI RAPID

(RAPID între 4 și 6 răspunsuri)
Suportați cu greu inactivitatea. Vă asumați cu ușurință responsabilitățile, sînteți pentru decizii rapide. Vă creați un avantaj datorită inspirației mai mult decît datorită reflexelor. Capabil(ă) de a vă aprinde într-o dragoste la prima vedere, vă jucați viața cu cărțile pe față. Meditați la: "Precipitarea vine de la Diavol; Dumnezeu lucrează lent".

RAPID

(RAPID între 2 și 3 răspunsuri)
Nu vă controlați foarte bine. Intrați în panică după o lovitură ușoară dar imprevizibilă sau din cauza unei remarci veninoase. Pudic(ă) și rezervat(ă) întîmpinați dificultăți în declararea sentimentelor. Faceți pe clown-ul pentru a vă ascunde mai bine. Meditați la: "Rîsul este de miere, vorbele sînt de fiere."

SEMI-RAPID, SEMI-LENT

(RAPID și LENT LA EGALITATE, SAU DIFERENȚĂ DE 1 răspuns)
Nu vă place să căutați prînzul la ora 14.00. Fiecare lucru la timpul său. Capabil(ă) de mari sacrificii cînd vi se cer, aveți tendința de a intra în cochilie cînd vă amenință vreun pericol. Totuși sînteți o fire ce se impacientează ușor și foarte scrupuloasă. Meditați la: "Ezitînd între două moschei nu veți întîlni niciodată Profetul".

LENT

(LENT de la 2 la 3 răspunsuri)
Vă oferiți mai mult timp decît este necesar. Cît din indiferență și cît din lene? Oricum sînteți un(o) fals(ă) calm(ă)? Vă place să calculați ce este pro și ce este contra. Este uneori dificil. Vă lăsați uneori antrenat(ă) într-o aventură hazardată. Meditați la: "Ascultați muzica inimii".

MAI LENT

(LENT de la 4-6 răspunsuri)
Vă credeți limfatic, dar sînteți doar prudent(ă). Totuși accese de furie bruște vă tulbură echilibrul. Repede vă regăsiți sîngele rece și redevineți acel om bun pe care îl cunosc toți. Meditați la: "Cînd marea este calmă, vapoarele înaintează ușor".

SUPER LENT

(LENT peste 6 răspunsuri)
Vă simțiți bine în pielea dvs. Posedați pînă la cel mai înalt nivel arta de a vă lăsa să treacă nenorocirile pe lîngă dvs. Asta vă face însă de multe ori să ratați ocazii bune. Ceea ce este important este optimismul incorigibil și vă gîndiți mereu că și mîine este o zi. Meditați la: "Șarpele care are cea mai mare răbdare prinde prada cea mai bună"

TELEFOANE UTILE

- SALVARE: 961
- POMPIERI: 981
- POLIȚIE:

Inspectoratul Județean - 146666, 140020, 146840; Municipiu - 146850; Serviciul Circulație - 140070.

- AGENȚIA CFR: 147673
- INFORMAȚII GARĂ: 146333
- AUTOGARĂ: 146587
- AGENȚIA TAROM: 115239
- INFORMAȚII AEROPORT: 178126
- STAȚII PECO:

Baș Ceauș - 176865; Aurel Vlaicu - 175812; Bucium - 132891; Crișan 112182; Păcurari 164142; Sărărie 147480.

- DISPECERATE:

RA Gaz-Metan - 141737; RA Apă-Canal 142451; Renel - 147070, deranjamente - 147070; Termoficare - 141956; RA Locuința - 112434; Telefoane - Deranjamente - 921; Protecția mediului - 147010.

- GARDA FINANCIARĂ: 112851, 112427
- ADMINISTRAȚIA FINANCIARĂ: 143030
- NOTARIAT: 147574
- TRIBUNAL: 146300
- PROCURATURĂ: 146630
- CAMERA DE COMERȚ: 117757
- CENTRUL MILITAR JUDEȚEAN: 146370
- HOTELURI: Moldova - 142225; Traian - 143330; Unirea - 142110; Sport - 137817.
- POLICLINICA CU PLATĂ: triaj informații - 117244.
- OFICIUL JUDEȚEAN PENTRU PROTECȚIA CONSUMATORILOR: 145392

MICA PUBLICITATE

AUTO-MOTO

- Vînd urgent motor D.1100, piese motor D.1100 și bloc motor D.1100, aripă față stîngă. Tel. 121448. (11531)
- Vînd autobuz IK4 în stare de funcționare, cu piese de schimb. Tel. 164850. (11529)

ELECTRONICE

- Vînd tv "Funai" color, teletext, video player "Funai" - "Toshiba", noi, sigilate. Tel. 154275, între orele 18,00 - 21,00. (11320)

CASE - TERENURI

- Vînd teren 530 mp, str. Canta. Tel. 151972. (11530)
- Vînd casă, Piatra Neamț, cartier Sărata, 230 mp construibil și 1000 mp curte. Posibilități privatizare. Tel. 164850. (11529)

VÎNZĂRI

- Vînd Talbot Horizon, stare bună, mici piese de schimb, 1.700.000 lei, negociabil. Tel. 140716, după ora 20,00. (11479)
- Vînd pușcă de vînătoare nouă, cal. 12. Tel. 164850. (11529)
- Vînd frigider Arctic în garanție. Preț negociabil 175.000 lei. Tel. 176544, după orele 15,00, Iași, str. V. Lupu. (11532)

CUMPĂRĂRI

- Cumpăr valută. Tel. 161786. (11478)
- Cumpăr difuzoare de format mic pentru frecvențe înalte. Tel. 142446, între orele 10,00 - 18,00.

SCHIMBURI

- Schimb apartament 3 camere cu 2 camere și garsonieră. Tel. 121562, după ora 18,00. (11477)

PIERDERI

- Pierdut caniche negru. Răspunde la numele Bruno. Recompensă 25.000 lei. Tel. 149663.

OFERTE SERVICII

- Execut fotografii alb-negru și color cu diverse ocazii. Calitate ireproșabilă. Tel. 144305
- Filmări video. Tel. 114422. (11339)
- Filmări video de calitate. Tel. 142528. (11142)
- Filmări video, seriozitate. Tel. 116710. (11156)

DIVERSE

- S.C. MICA INDUSTRIE S.A. Iași, str. Vasile Alecsandri nr. 6, vinde la licitație publică în data de 24 iulie 1993, ora 10,00 următoarele active: 1. Spațiu comercial Iași, bulevardul Alexandru cel Bun, bl. D1 - actual magazin S.C. CONTACT S.A.; 2. Atelier reparații ceasuri Iași, str. C. Negri nr. 43, bl. T1; 3. Spațiul de prestări cizmărie Iași, str. C. Negri nr. 43, bl. T1; 4. Atelier înregistrări benzi și casete Iași, str. Arcu nr. 1, bl. Nod II - Piața Unirii. Licitația este deschisă cu strigare. Relații suplimentare la telefonul 098/142901, între orele 7,00-15,00.

- Muzeul Literaturii Române Iași, vă invită să participați, în ziua de 23 iulie 1993, orele 17,00, la manifestările prilejuite de Centenarul nașterii scriitorului Demostene Botez, ce vor avea loc la Casa memorială "George Topîrceanu", str. Ralet nr. 7, Iași. Invitați: Constantin Mitru, Valentina Pituț (București), Dumitru Ignea, Horia Zilieru, Andi Andrieș.
- Muzeul Literaturii Române Iași organizează în ziua de 21 iulie 1993, la Casa Memorială "Vasile Alecsandri" din Mircești, un medalion literar prilejuit de împlinirea a 172 de ani de la nașterea poetului.
- Joi, 22 iulie 1993, ora 16,00, la sediul L.S.M. Iași are loc Adunarea Generală a Asociației copiilor handicapați neuro-psiho-motor din județul Iași. Se convoacă toți membrii asociației.

MATRIMONIALE

• Italian, patron office import-export diamante, pietre prețioase și aur, absolut singur înăuntrul sufletului, necăsătorit, stare materială foarte bună, 48 ani, cu spiritul încă tînăr, prezentabil, de o fidelitate absolută, nebăutor, nefumător, maximă seriozitate, caut exclusiv domnișoară/ doamnă tînără, frumoasă, afectuoasă, 20/35 ani, chiar și divorțată, interesată de cunoașterea mea doar în scopul unei căsătorii din dragoste. Scrieți-mi, atașînd o fotografie. Adresa mea: Camerin Giorgio, Via San Salvatore 38/F, Valenza (AL), Italia, tel. 0131/953117. NB. Telefonare non serve, non voglio/Scrivetemi tassati-vamente in italiano, non importa errori, per foto intendo faccia, fronte e profilo, intera persona, in piedi, fronte e profilo, la descrizione deve esser dettagliata piu'possibile, e'inutile scrivere senza i requisiti richiesti, la lettera verra'cestinata. Se dopo i tempi tecnici postali non ricevete riposta, la riposta vi e'gia stata data e'negativa non solecitate grazie. Tutto si fara'per corrispondeza fino alla mia decisione d'incontro.

DECESE

• Familia Radu și rudele apropiate anunță cu durere încetarea din viață a dragului lor RADU GHEORGHE, pensionar C.F.R. Cortegiul va pleca din str. Morilor 10 spre cimitirul Sf. Vasile, joi, 22 iulie, la ora 12,00. Dumnezeu să-l ierte!

• Soția - Mariana și copiii - Ruxandra și Sebastian anunță copleșiți de durere încetarea din viață într-un tragic accident a soțului și tatălui lor ALEXANDRU VICENȚIU VORNICU. Slujba de înmormîntare va avea loc vineri, 23 iulie, orele 12,00, la biserica Sfinții Constantin și Elena, unde se află depus corpul neînsuflețit. Înhumarea la cimitirul Eternitatea.

• Mama, sora, nepoatele și cumnatul anunță cu durere moartea fulgerătoare a fiului și fratelui lor ALEXANDRU VICENȚIU VORNICU. Odihnească-se în pace!

CONDOLEANȚE

• Familiile Traian și Zaharia transmit sincere condoleanțe familiei Radu pentru pierderea suferită.

• Profund îndurerați de dispariția prematură a distinsului profesor VORNICU ALEXANDRU, diriginta, profesor Muraru Felicia și elevii clasei a XII-a A, Liceul "Emil Racoviță", transmit sincere condoleanțe familiei îndoliate.

• Colectivul Institutului de Informatică Teoretică este alături de colegul Silviu Bejinariu la greaua suferință pricinuită de trecerea în neființă a tatălui. (11533)

• Colegii din Catedra de limbi străine de la Liceul "Emil Racoviță" sînt profund îndurerați de despărțirea de bunul lor coleg, distinsul profesor de limbă engleză, ALEXANDRU VICENȚIU VORNICU.

• Profesorii de limbă engleză din municipiul Iași sînt zguduiți de tragicul accident în care și-a pierdut viața omul și colegul deosebit ALEXANDRU VICENȚIU VORNICU.

• A plecat pentru totdeauna dintre noi ALEXANDRU VICENȚIU VORNICU, dascăl de excepție al Liceului "Emil Racoviță", suflet nobil, cu generozitate multiplicat în generațiile de elevi pe care le-a îndrumat și iubit. Noi, cadrele didactice, am pierdut un minunat coleg, de o deosebită sensibilitate și probitate profesională. Soției și celor doi copii, familiei îndoliate, exprimăm, cu durere condoleanțe. Dumnezeu să-l ierte!

Cotidianul "Monitorul"
Radio Nord-Est

Organizeaza concurs pentru ocuparea unui post de secretar executiv în cadrul departamentului de reclama - publicitate.

Înscrieri la sediul redacției "Monitorul", zilnic, între orele 9,00 - 15,00 Termen limită - luni, 26.08.1993.

Condiții: studii superioare, vîrsta maximă 35 ani, cunoașterea limbii engleze.

REGIA AUTONOMĂ DE TRANSPORT ÎN COMUN IAȘI

În conformitate cu H.G.Legea nr.53/1992

handicapații de de gradul I și II

beneficiază de **transport în comun gratuit,** plata făcîndu-se prin Inspectoratul Teritorial (ITSH).

Toate legitimațiile de călătorie eliberate de RATC Iași fără viza Inspectoratului Teritorial de Stat pentru handicapați **nu mai sînt valabile.**

Posesorii legitimațiilor nevizate de ITSH sînt rugați să se prezinte la sediul din stradal.C.Brătianu nr.26 pentru luarea în evidență și obținerea vizei pe legitimație.

Termen limită este 25 iulie 1993 după care legitimațiile nevizate de ITSH vor fi reținute de organele de control și taxatorii RATC Iași.

SOCIETATEA COMERCIALA TIPO MILX S.R.L.

cu sediul în Str. Rece nr. 5, 098/112123
(vis-a-vis de Restaurantul "Bolta Rece")

vă oferă:

- *orice tip de formular tipizat sau cu regim special, la o culoare sau mai multe culori, necesare evidenței contabile, de gestiune, de transport, etc.;*
- *ștampile, cărți de vizită, antete, chenare, invitații;*
- *broșuri, reviste, cărți, inclusiv preparare matrițe pentru tipar;*
- *lucrări de licență, de diplomă, teze de doctorat;*
- *etichete produs pe suport de carton sau metal;*
- *mape birou și orice lucrare de legătorie.*

la prețuri foarte avantajoase și în condiții calitative deosebite.

PROGRAM ZILNIC 8-18

DUMINICA: ÎNCHIS

monitorul

Director onorific: AUREL LEON

FLORIN FLORESCU - redactor șef
DAN RADU - redactor șef adjunct
OVIDIU ȘIMONCA - redactor șef adjunct
Tudor Agavriloaei - secretar general de redacție

EVENIMENT: TONI HRITAC (șef-secție), Mihaela Cănănău, Vasile Cojocariu, Dan Fodor, Cristian Hanganu, Dumitru Hariga, Sorin Simon, Adina Scutelnicu, Ovidiu Scutelnicu, Vali Știrbu.

FOTOREPORTER: Constantin Plop

POLITIC: Radu Mește, Lucian Postu, Cristian Racu.

ECONOMIE: COSTEL STROESCU, Mihaela Brezeanu, Alin Tocan.

REPORTERI SPECIALI: Cornel Cristoiu, Dorin Popa.

SPORT: G.I. NICOLAE, Leonard Cănănău, G. Anghel, Victor Grădinariu, I.C. Teodor.

REDACTOR DE SERVICIU: Ion N. Oprea.

GRAFICĂ: Lucian Amarii, Daniel Melinte

RECLAMĂ-PUBLICITATE: DANIEL SÎRBU, Catălina Atiliesei, Liliana Cozma, Maria Vornicu.

CULEGERE - TEHNOREDACTARE COMPUTERIZATĂ: Cornelia Agavriloaei, Cerasela Cirimpei, Petronela Macovei, Florin Pavel, Liliana Signeanu, Mihaela Spineanu.

Mona Dîrtu - editor NORD-EST PRESS.

Cristina Popescu - director de programe RADIO NORD-EST.

Livia Susanu - director de producție RADIO NORD-EST

EDITOR
NORD-EST s.r.l.
Director general
ALEXANDRU LĂZESCU
Director literar-artistic
FLORIN ZAMFIRESCU
Director comercial
CEZAR CALUSCHI
Manager: Gabriel Rusu

ADRESA REDACȚIEI:
Str. SMÎRDAN nr.5
Tel. 17.25.57 (centrala)
Fax: 14.45.77

ABONAMENTELE se pot face la orice oficiu poștal din țară. MONITORUL figurează în catalogul presei interne la poziția 838.

Tiparul executat la S.C. DOSOFTEI S.A. Iași

Uneori, drumul spre Nirvana trece prin spitalul de psihiatrie

Zeci de tineri au devenit bolnavi psihic după ce au aplicat greșit tehnicile Yoga

De vreo trei ani au început să apară multe cărți și broșuri prin care s-au popularizat idei despre care românul primise infime ori denaturate informații: publicațiile abordează fenomenele paranormale sau diferite tehnici de meditație. În același timp, au apărut afișe prin care ieșeanul era poftit să participe la întruniri cu ocazia sosirii în Iași a personalități despre care se credea că sînt mari maeștri Yoga. Avînd în vedere că românul nu a avut acces un timp la noțiuni elementare despre științele oculte, a urmat un val de înscrieri a tinerilor la ședințe de inițiere în misterul lor și s-a înmulțit considerabil numărul practicanților Yoga. Numai că, de un timp încoace, au început să apară și urmări nefaste: s-a mărit alarmant de mult numărul tinerilor care au fost consultați sau internați la Spitalul Clinic de Psihiatrie Socola, tineri care au început să prezinte tulburări psihice în urma practicării greșite a exercițiilor Yoga sau a tehnicilor de concentrare predate la ședințele de dianetică. Prezentăm de la bun început că nu dorim să-i lovim pe adevărații practicanți Yoga, cu toate că la noi au fost încercări de a compromite doctrina.

" Adolescenții zbuciumați de conflicte interioare preferă să practice Yoga decît să meargă la un psiholog"

D-na Magda Luchian - psiholog la Spitalul Clinic de Neuropsihiatrie ne-a mai semnalat și un alt aspect: mulți adolescenți zbuciumați de conflicte interioare, de întrebări ce au drept țintă propria persoană, nu se duc să consulte un psiholog, le este jenă să se prezinte la un spital de neuropsihiatrie, și se duc la Yoga, la cursuri de dianetică sau la ședințe de bioenergie, pericolul constînd în faptul că unii dintre ei nu reușesc să-și controleze mentalul, fiind astfel foarte vulnerabili în fața energiilor negative. Alții sînt complexați, își stabilesc relații inter-umane foarte greu, rămîn oarecum izolați, și atunci apelează la aceeași soluție. Apelînd la asemenea refugii, unde li se impune o autoreflecție, ajung să se descopere singuri în interior (unii găsesc acest interior cam golaș) și nu le mai rămîne nici un punct de sprijin; pînă atunci avuseseră anumite repere, știau că lumea este într-un anumit fel: urmează o anumită dezorganizare care declanșează boala psihică, o stare nervoasă sau o reacție nevrotică. D-na Magda Luchian a precizat: "Am avut și eu multe cazuri în ultimul timp dar nu aș putea spune cu siguranță că respectivii nu s-ar fi îmbolnăvit în caz că nu s-ar fi dus la Yoga sau la dianetica, dar am cîteva cazuri la care aceste tehnici au fost factorul declanșator". D-na Magda Luchian ne-a declarat totuși, că a cunoscut cîteva persoane care, după vindecare i-au confirmat faptul că frecventarea respectivelor cercuri de inițiere în dianetică au cauzat tulburări psihice, persoane care ajunseseră să audă zi și noapte tot felul de voci. "Dacă un tînăr a avut odată un dezechilibru afectiv este total contraindicat de a îl sugestiona prin anumite practici, încărcîndu-l emoțional nepermis de mult".

Totul depinde de psihicul fiecărui individ în parte

Cam la fel a opinat și dl. Mihai Selaru, medic psihiatru, șef de clinică și cadru universitar, dar dînsul este mai vehement. Dl. Selaru își aduce bine aminte cînd a întîlnit primul caz de asemenea gen: acum vreo 15 ani, cînd circulau oarecum "pe sub mînă" diferite tipărituri cu privire la tehnicile amintite. Dl. Șelaru a cunoscut un student medicinist, pe atunci în anul IV la medicină care avea o formă "ușoară" de epilepsie, nediagnosticată, și cînd medicul Șelaru a aflat că el practică Yoga, l-a avertizat să înceteze; studentul nu a ținut cont de sugestia medicului a continuat să fie adeptul acestei tehnici, și, peste aproximativ trei ani, boala s-a agravat avînd diagnosticul de psihoză epileptică. După mai puțin de un an, fostul student, devenit între timp medic, a decedat. Din cazuistica d-lui Mihai Șelaru, am mai reținut că anul trecut au fost internate la Clinica II - Femei, trei studente, foste practicante Yoga, fiecare dintre ele avînd sindrom halucinant și delirant. Fiecare dintre tinere avea un substrat psihic fragil, creierul era deja sensibilizat și la scurt timp de la începerea practicării respectivei tehnici s-au îmbolnăvit psihic. Asta nu înseamnă că toți yoghinii sînt predispuși spre boală, a menționat dl. Șelaru, totul depinde de substratul psihic al fiecărei persoane, deoarece fiecare individ este o entitate. Nu există în toată lumea două persoane care să semene în cele mai mici amănunte, și este o nesăbuință să credem că o singură regulă sau un pachet de reguli au aceleași efecte la persoane diferite. Dl. Șelaru a ținut să se completeze spunînd: "Singurul lucru care face rabat de la această enunție este credința, noi românii, fiind profund creștini, chiar dacă unii nu realizează acest lucru. Ori aceste practici au ca punct de plecare un perimetru asiatic și o filosofie budhistă. Ceea ce se încearcă acum a continuat psihiatrul, este grefarea unor concepte de sorginte asiatică pe conștiința moștenită din vechime de la strămoși, și eu în primul rînd aș întreba întocmai ca vechii juriști: cine, cum și cu ce scop încearcă acest lucru? Trebuie să mai precizăm că și d-na psiholog Magda Luchian a avut aceeași părere față de relația spirit românesc (și european în fond) - și Yoga sau dianetică.

Mulți "maeștri" se joacă răscolind elemente ale psihicului, elemente necunoscute încă, este de părere medicul psihiatru dr. Mihai Șelaru.

Un alt caz prezentat de către dl. Șelaru este cel al unei tinere din Focșani care avea un prieten yoghin; fata a început să practice această disciplină, și nu după mult timp a fost adusă la Spitalul Socola cu o simptologie de dedublare a personalității: avea convingerea că nu mai este ea, că de fapt este altcineva care s-a transformat din vechea ființă. Spunea la toată lumea că ea vorbește, dar de fapt vorbește altcineva. Pentru a o aduce din nou la limita normalului a fost nevoie de multă psihoterapie, într-un timp îndelungat, și în acest caz demonstrează cum printr-o anumită conjunctură se poate ajunge la un pas de ireversibil.

Un aspect de loc de neglijat este faptul că dl. Mihai Șelaru aplică hipnoza de peste 25 de ani și încă hipnoză în grup, dar nu în toate cazurile, știind că uneori această tehnică poate fi periculoasă pentru cei cu substrat psihic fragil. Din această cauză, a opinat d-lui, este foarte grav că anumiți indivizi se "joacă" răscolind niște elemente ale psihicului, elemente pe care nu le cunoaștem încă: prin moștenirea noastră genetica vorbesc zeci de generații anterioare, chiar dacă nu ne place trebuie să acceptăm că în constituția noastră există și anumite trăsături primare, care odată zgîndărite, pot avea niște consecințe deosebit de grave. Această problemă este deosebit de delicată: parapsihologii privesc cu reticență medicina clasică. Se pare că simpatia e reciprocă. În afara faptului că, indiscutabil, sînt multe aspecte pozitive cu privire mai ales la bioenergie, totuși, la fel de categoric de impune un nou aspect: zeci de tineri se îmbolnăvesc psihic, anual și asta din cauză că instructori uită că aceste practici se dezvăluie fiecărui discipol în parte, fiindu-i "guru" și nu cu o masă de entități adunate la un loc. Dl. Șelaru a spus: "Actualmente se intră cu cizmele ghintuite și pline de noroi în sufletul unor oameni ale căror taine nu le cunoaștem și odată ajunse acolo, influențele negative pot declanșa orice".

Vasile COJOCARIU

Salariații din RTV Iași doresc să li se mărească salariul cu aproape 78 %

dacă suficienți lucrători vor dori declanșarea grevei generale, studioul din Iași se va alătura sindicatului liber din TVR

Corneliu Dorneanu, președintele Sindicatului Independent din Radio-Televiziunea Iași ne-a declarat că în această instituție s-a început o acțiune de consultare a salariaților cu privire la oportunitatea declanșării grevei generale. Astfel, salariații RTV Iași au fost solicitați să opteze pentru una din următoarele alternative: mărirea nivelului de salarizare cu un indice de 51 %; mărimea nivelului de salarizare cu un indice de 78 %; declanșarea grevei generale.

Corneliu Dorneanu ne-a precizat că majoritatea salariaților prezenți au optat pentru varianta măririi nivelului de salarizare cu un indice de 78 %, iar în cazul în care această cerere nu va fi acceptată va fi declanșată greva generală, bineînțeles dacă va fi strîns numarul suficient de semnături (jumătate plus unu din numărul salariaților).

Președintele Sindicatului Independent a mai adăugat că acest lucru este foarte dificil, întrucît foarte mulți salariați sînt în concediu.

Valentin Ciucă, directorul adjunct al RTV Iași, ne-a precizat că nu s-a primit încă nici un memoriu din partea sindicatelor și presupune că nu se va ajunge la declanșarea grevei generale.

Sorin SIMON

RADIO Nord-Est

EVENIMENT DE SENZAȚIE

Joi, 22 iulie, ora 20,00, la discoteca SCALA, prietenii postului de radio "Nord -Est" vor avea prilejul să se întîlnească și să discute cu redactorii acestui post în cadrul CLUBULUI NORD-EST.

Vă așteptăm la Disco SCALA

CONCURS - FULGER CU 6 TALOANE

MARELE PREMIU
UN CUPTOR CU MICROUNDE

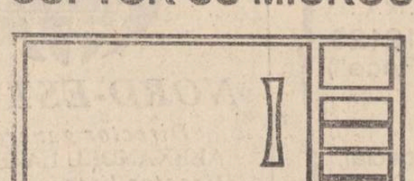

3

TU ÎL POȚI CÎȘTIGA !

CONCURSUL
CUPTORUL CU MICROUNDE

Timp de o săptămînă, zilnic, în această pagină veți găsi un talon de participare la acest concurs. Sîmbătă, odată cu publicarea talonului nr. 6, se va tipări și un TALON JOCKER, care va putea înlocui un eventual talon lipsă. Tot sîmbătă, vă vom comunica zilele în care se pot depune la sediul redacției seturile de taloane și data tragerii la sorți pentru desemnarea cîștigătorului acestui excepțional concurs fulger.

CARNETUL ZILEI
MIERCURI, 21 iulie 1993

✝ **Cuv. Simeon și Ioan: Sf. Prooroc Iezechiel.**

VREMEA

Vremea va fi călduroasă, dar va deveni treptat instabilă spre seară și în cursul nopții. Cerul va fi degajat în cea mai mare parte a zilei, apoi se va înnora și va ploua frecvent sub formă de averse însoțite de descărcări electrice. Izolat, posibil grindină, iar cantitățile de apă vor putea depăși 20-25 l/mp. Vîntul se va intensifica temporar din sector nord-vest, căpătînd aspect de vijelie. Valorile maxime vor oscila între 32 și 35 grade, iar cele minime între 14 și 17 grade. **(Violeta HUȘTIU - Centrul de Prevedere a Vremii Bacău)**

TV BUCUREȘTI

TVR 1 7,00 TVM. Matinal ● 10,00 TVR Iași. Telex. Horoscopul zilei. Oameni și locuri - Tg. Frumos. Muzică ● 11,00 TVR Cluj-Napoca. Agenda muzicală: spectacole, concerte, concursuri în reportaje și interviuri. Rubrică în limba maghiară (ora 11,30). Documentar, reportaje ● 12,00 Bună ziua, Italia! Un pictor al Renașterii italiene: Stefano Giovanni ● 13,00 Ecran de vacanță. Reîntîlnire cu Ba Da! Ba Nu! ● 13,30 Desene animate. Prințul și sirena ● 14,00 Actualități. Meteo ● 14,15 Ora de muzică ● 15,00 Album de vacanță. Itinerare și popasuri în Munții Hăghimaș. De lingua latina ● 15,45 O samă de cuvinte. Videobiblioteca pentru toți: Mateiu Caragiale - "Craii de Curtea Veche" (fragmente) ● 16,00 Actualități ● 16,05 Oameni de lîngă noi. Știri (pentru surzi). Lumină și credință - un posibil mod de a exista pentru persoanele cu deficiențe psihice ● 16,35 Panoramic muzical. Concurs internațional de orgă - Timișoara '93 ● 17,05 Sport-club ● 18,05 În obiectiv: Paula Iacob ● 18,35 Arhive folclorice. Pasărea măiastră a cîntecului românesc: Maria Tănase (III) ● 19,00 Documentar artistic - "Eu cred că veșnicia s-a născut la sat". Anotimpuri la Brebu ● 19,30 Desene animate. Perrine ● **20,00 Actualități** ● 20,35 Sport ● **20,40 Telecinemateca. " Eclipsa" (Italia, 1962)**. Premieră TV. Înregistrare La Sept. Cu: Monica Vitti, Alain Delon, Francisco Rabal● 23,00 Azi în prim-plan. Turismul la Marea Neagră. Transmisiune directă ● 23,45 Actualități ● 24,00 Închiderea programului.

TVR 2 16,00 Actualități ● 16,05 Oaspeți la "Cerbul de aur", Brașov, 1992 ● 16,30 Desene animate. Pinocchio ● 17,00 Videoclipuri ● 17,15 Teatru TV. "Fluturi, fluturi" de Aldo Nicolaj. ● 18,30 Emisiune în limba maghiară. Agenda culturală. Program muzical pentru copii. Desene animate ● 20,00 Actualități ● 20,35 De drag și de voie bună... Melodii populare ● 21,00 TVM. Mesager ● 21,30 De-ale pieței. "Ascensorul" în ascensiune? ● 22,00 Învățați engleza americană. "Al[illegible] de familie". ● 22,30 TVE Internacional. Telejurnal în limba spaniolă ● 23,00 Închiderea programului.

RADIO IAȘI

6.00 Diminețile noastre ● 8.00 Buletin de știri ● 8.10 În bătrîni, din oameni buni ● 8.30 Pe-un picior de plai ● 9.00 Radiosfera ● 12.00 Radio Chișinău ● 13.00 Radiojurnal ● 13.20 Jazz în comentariu și sunet ● 14.00 Galaxia Rock ● 15.00 Columna ● 15.30 Mari interpreți din opere ● 16.00 Radiojurnal ● 16.15 Radiograme ● 18.20 Corespondența radio de muzică populară ● 19.00 Stirile serii ● 19.10 Agronomica ● 19.30 La izvoarele muzicii ● 20.10 Vedete în recital ● 20.30 Armonii corale ● 21.00 Evenimentele zilei ● 21.20 Albumul cîntecului pranez.

CINEMATOGRAFE

● **VICTORIA** (tel. 112502): **" Bram Stoker' s Dracula"** Producție a studiourilor "Columbia Pictures", SUA, 1992, Premieră. Orele: 9.00, 11.30, 14.00, 16.30, 19.00.

● **REPUBLICA** (tel. 114327): **" Lady Dragon"**. Coproducție a studiourilor din Hong Kong și Indonezia, 1992. Film de aventuri cu elemente de arte marțiale. Premieră. Orele: 9.00, 11.00, 13.00, 15.00, 17.00, 19.00. Zilnic (sala mică) - program de videotecă. Orele: 10.00, 12.00, 14.00, 16.00, 18.00, 20.00.

● **COPOU** (tel. 145738): **" Iubește și mușcă"**. Producție a studiourilor "Warner Bros", SUA, 1992. O frumoasă poveste de dragoste într-un original film de groază. Orele: 9.00, 11.00, 13.00, 15.00, 17.00, 19.00.

● **DACIA** (tel. 164740): **" Formidabilul"**. Producție a studiourilor "20-th Century Fox", SUA, 1991. Orele: 9.00, 11.00, 13.00, 15.00, 17.00, 19.00.

● **TINERETULUI** (tel. 117178): **" Johnny băiat frumos"**. Producție a studiourilor "Carolco", SUA, 1989. Thriller polițist. Orele: 9.00, 11.00, 13.00, 15.00, 17.00, 19.00. 17; 19.

HOROSCOP

BERBEC (21 mart. - 20 apr.): Reușita în acțiunile dvs. depinde de o persoană care vă disprețuiește. Dacă ceea ce doriți să întreprindeți nu este un lucru vital, mai bine amînați așteptînd o conjunctură mai bună.

TAUR (21apr. - 20 mai): Sînteți puțin obosit(ă). Evitați hotărîrile importante. Călăuziți-vă după programul de zi cu zi.

GEMENI (21 mai - 21 iun.): Ignorați vorbele pline de invidie care circulă pe seama dvs. Ele sînt răspunsul celor care nu vă agreează. Succesele dobîndite în ultimele zile îi scot din minți pe eventualii dușmani.

RAC (22 iun. - 22 iul.): O zi bună de dimineață pînă seara. Evitați petrecerile. Acestea nu au sorți de izbîndă astăzi. Dedicați-vă activității profesionale sau studiului și veți avea mai mult spor.

LEU (23 iul. - 22 aug.): Azi îi dominați pe cei din jur. Acest fapt este normal pentru un Leu. Aveți însă grijă să nu căzeți în păcatul trufiei. Vă veți pierde cu ușurință toată autoritatea pe care o aveți.

FECIOARĂ (23 aug. - 22 sep) Dezinteresul față de lucrurile mici vă va ajuta să scăpați de o cursă care vi se întinde cu multă precauție. Nici nu vă veți da seama cînd veți trece de această cumpănă, important este că nu veți cădea victimă nimănui.

BALANȚĂ (23 sep. - 22 oct.): Un Leu vă va face necazuri fără voia lui. Dacă-l veți evita, aceste probleme nu vă vor atinge. O sumă de bani vă va face cu ochiul. Nu o folosiți încă, nu este momentul potrivit.

SCORPION (23 oct. - 21 nov.): O persoană de sex opus vă pîndește de multă vreme. Feriți-vă este o persoană orgolioasă și poate face mult rău dacă nu-i intrați în voie.

SĂGETĂTOR (22 nov. - 21 dec.): Azi veți fi o jucărie în mîna admiratorilor. Vi se vor netezi cărările și multe lucruri vă vor fi înlesnite. Nu vă rămîne decît să știți cum să folosiți acest ajutor dezinteresat.

CAPRICORN (22 dec. - 19 ian.): Vă preocupă prea mult problemele altora. Uitați această preocupare. Aveți o groază de sarcini pe cap. Nerezolvarea acestora vă va aduce multe necazuri.

VĂRSĂTOR (20 ian. - 19 febr.): Norocul vă însoțește la tot pasul. Însă atenție; norocul și-l face și omul. Dacă veți gîndi una și veți face alta, cei din jur vă vor trata ca atare. Un prieten cu care nu v-ați văzut de mult vă va căuta astăzi.

PEȘTI (20 febr. - 20 mart.): Este o zi destinată realizărilor casnice. Dedicați-vă preocupărilor domestice cu mai mult avînt și energie. Vă veți mulțumi familia și veți observa și dvs. cît de indispensabil(ă) puteți fi celor din jur.

LEGENDA

- **o zi excelentă**
- **o zi bună**
- **nu va merge grozav**
- **[illegible] nu încercați nimic important**

BCU
BIBLIOTECA CENTRALĂ UNIVERSITARĂ "M. EMINESCU" IAȘI

Două mii de profesori vor fi concediaţi

Ministrul Învăţământului a hotărît ca numărul de elevi ai unei clase să crească de la 30 la 36, fapt care va duce la dramatice disponibilizări în rîndul cadrelor didactice

Peste două mii de profesori de liceu din învăţământul preuniversitar sînt pasibili de a rămîne fără loc de muncă, ne-a declarat domnul Gheorghe Izvoranu, liderul Federaţiei Sindicatelor Libere din Învăţământul Preuniversitar. Aceasta este posibil să se întîmple dacă va fi pusă în practică intenţia ministrului Liviu Maior de a se trece de la sistemul de 30 de elevi într-o clasă de liceu la 36 de elevi în clasă. La insistenţele părinţilor elevilor picaţi cu medie mare, la admiterea în unele licee teoretice de prestigiu, ministrul Maior a luat hotărîrea să lase la latitudinea directorilor liceelor respective şi a inspectoratelor şcolare judeţene trecerea unor clase de la 30 la 36 de locuri. Această hotărîre are ca prim efect reducerea numărului de elevi din liceele industriale şi, implicit, reducerea numărului de profesori care predau la aceste licee, afectînd şi calitatea învăţământului în liceele teoretice, datorită suprapopulării claselor. Ministrul Maior şi-a anunţat intenţia fermă de a mări numărul de locuri de la 30 la 36 în toate clasele de liceu, a declarat Aurel Cornea, secretar executiv al federaţiei sindicale.

Dl. Izvoranu ne-a declarat că hotărîrea luată de ministru încalcă o Hotărîre guvernamentală şi contravine contractului colectiv de muncă încheiat între sindicatele din învăţămînt şi minister, în care se precizează că sindicatul trebuie să avizeze orice hotărîri luate de către minister, care ar putea afecta salariaţii din învăţămînt.

La începutul săptămînii următoare, o delegaţie sindicală condusă de dl. Gheorghe Izvoranu se va deplasa la Ministerul Învăţământului pentru a încerca soluţionarea problemelor apărute. Dacă acestea nu se vor rezolva favorabil, sindicatul va da în judecată Ministerul Învăţământului şi se vor organiza ample acţiuni de protest. Dl. Octavian Lefter, inspector general al Inspectoratului Şcolar Judeţean Iaşi, ne-a declarat că nu a sosit încă de la minister hotărîrea ca toate clasele de liceu să fie de 36 de locuri, şi de aceea nu poate da detalii despre implicaţiile unei astfel de hotărîri în judeţul Iaşi.

Dan FODOR

JOI, 22 iulie 1993 Anul III, Nr. 169 (625) 8 PAGINI - 80 LEI

cotidian de informaţii

Monitorul

Un căpitan din Poliţia municipiului este cercetat pentru luare de mită

■ ieri a fost trecut în rezervă şi un plutonier de poliţie care a provocat un accident de circulaţie

Căpitanul Dorel Isăilă, din Poliţia municipiului Iaşi, este bănuit că ar fi luat o sumă de bani de la Costică Zavache. Acesta din urmă a provocat scandal într-un local public, drept pentru care a fost sancţionat cu închisoare contravenţională. Organele de anchetă au fost sesizate că Dorel Isăilă a primit o oarecare sumă de bani pentru a-l ajuta pe Costică Zavache să se sustragă de la executarea pedepsei. Cert este că la dosarul Procuraturii Generale, care cuprinde numele persoanelor aflate în anchetă pentru corupţie, figurează şi numele căpitanului de poliţie Dorel Isăilă.

Tot din rîndurile poliţiei ieşene a fost trecut ieri în rezervă şi plutonierul Mihai Iosipescu. Acesta a fost reţinut în arestul garnizoanei pentru că în urmă cu cîteva zile a condus în stare de ebrietate autoturismul personal şi s-a ciocnit de o altă maşină care staţiona pe Şoseaua Naţională. Fiind subofiţer, Mihai Iosipescu a fost trecut în rezervă de Comandantul Inspectoratului Judeţean de Poliţie Iaşi, colonelul Teodor Zaharia.

Ovidiu SCUTELNICU

CE MAI E NOU

■ Caius Traian Dragomir - noul director al Institutului "Ana Aslan"

Noul director general al Institutului Naţional de Gerontologie şi Geriatrie "Ana Aslan" este dl. Caius Traian Dragomir. În conferinţa extraordinară de presă ţinută la sediul Institutului a fost prezent şi ministrul Sănătăţii, Iulian Mincu, care a declarat că directorul unui astfel de institut nu trebuie să fie doar un excelent cercetător, ci şi un om practic. Reamintim că postul a rămas vacant în urma demiterii d-lui Constantin Bălăceanu Stolnici, prin ordinul Ministerului Sănătăţii.

■ Fiica preşedintelui Italiei a dorit să viziteze balconul de unde a vorbit ultima dată Ceauşescu

Sosită la Bucureşti, fiica preşedintelui italian Oscar Luigi Scalfaro a fost întîmpinată de preşedintele Senatului, Ioan Doru Tărăcilă care i-a oferit un imens buchet de flori. Fiica preşedintelui Scalfaro a dorit să viziteze cabinetele care au aparţinut Elenei şi lui Nicolae Ceauşescu, balconul de la care a vorbit ultima oară fostul dictator, precum şi locul din care a decolat elicopterul prezidenţial în 22 decembrie 1989.

Studioul RTV Iaşi va declanşa mîine o grevă de avertisment

■ acţiuni similare vor avea loc şi la celelalte studiouri teritoriale

Astăzi, în timpul "Actualităţilor", Sindicatul pentru unitatea Televiziunii va declanşa o grevă de avertisment. Vineri, în Televiziunea Română, Sindicatul Liber declanşează o grevă generală pe sectoare de producţie şi sectoare de emisie, cu oprirea parţială a difuzării emisiunilor. Tot vineri, sindicatele din studiourile teritoriale de radio din Iaşi, Cluj, Timişoara şi Constanţa vor declanşa o grevă de avertisment. Sindicatul din studioul teritorial de radio-televiziune Iaşi participă la greva de avertisment, fiind strînse semnăturile necesare declanşării grevei. Vineri, greva de avertisment va ocupa, la Radio Iaşi, spaţiul de emisie de la ora 16,00 la ora 18,00, vineri urmînd ca şi TVR Iaşi să fie în grevă de avertisment între orele 10,00 şi 11,00, în spaţiul emisiunii care se difuzează pe postul naţional. La studioul de radio-televiziune Iaşi toţi cei care au semnat pentru grevă de avertisment au optat pentru mărirea nivelului de salarizare cu un indice de 78 %. *(NEP)*

Un matrapazlîc prin care Guvernul Văcăroiu încearcă să ne demonstreze că în ţară se înregistrează o creştere economică

Ministerul Muncii a falsificat numărul şomerilor din România

■ diferenţa între numărul de şomeri dat publicităţii şi cel real este de cel puţin 200.000

În ultima raportare făcută de Ministerul Muncii şi Protecţiei Sociale la 14 iulie a.c., se arată că numărul şomerilor din România este de 1.035.382, înregistrîndu-se la nivelul întregii ţări o scădere nesemnificativă a numărului de şomeri. Din datele furnizate de Ministerul Muncii rezultă că, începînd din luna mai a.c., la Iaşi, numărul şomerilor a scăzut constant. Astfel, în luna mai, în judeţul Iaşi erau înregistraţi 51.375 şomeri, în iunie 50.652 iar în ultima raportare, cea din iulie, erau 49.413. În aceeaşi perioadă, la Oficiul Forţelor de Muncă al judeţului Iaşi, numărul şomerilor a crescut de la 56.664 în luna mai la 59.552 săptămîna trecută. Aceeaşi situaţie este şi în judeţul Vaslui unde datele raportate de Ministerul Muncii nu coincid nici pe departe cu cele prezentate de Oficiul Forţelor de Muncă, înregistrîndu-se un decalaj de 7000 şomeri.

În legătură cu această situaţie confuză, am solicitat opinia conducerii Oficiului Forţei de Muncă Iaşi, care ne-a precizat că absolvenţii din învăţămînt care beneficiază de ajutor de şomaj şi care sînt înregistraţi după data de 15 a lunii nu sînt luaţi în calcul pentru că borderourile sînt trimise la Bucureşti pînă la acea dată. Oficiul Forţelor de Muncă plăteşte ajutorul de şomaj persoanelor care au fost disponibilizate din întreprinderi, pe statul de plată al acestora, şi deci aceste persoane nu sînt incluse în datele raportate la Bucureşti.

De la Vaslui, directorul DMPS ne-a precizat că persoanele care au plecat în armată sau cei care nu s-au mai prezentat la viză nu sînt cuprinse în datele raportate la Ministerul Muncii. Serviciul de şomaj al Ministerului Muncii ne-a precizat că, în calcularea numărului de şomeri intră următorii indicatori:

- persoanele care beneficiază de ajutor de şomaj;
- persoanele care beneficiază de alocaţie de sprijin;
- persoanele aflate în căutarea unui loc de muncă şi care nu beneficiază de drepturi băneşti.

Se pare că la nivelul Oficiilor locale de şomaj există indicatori diferiţi de calculare a numărului de şomeri, avînd în vedere decalajul dintre datele prezentate de aceste oficii şi Ministerul Muncii şi Protecţiei Sociale. Astfel, la nivelul întregii ţări ar putea exista un decalaj de circa 200.000 şomeri care nu au fost luaţi în calcul, opinia publică fiind astfel dusă în eroare în privinţa ratei şomajului. Spre exemplu, la Iaşi, conform datelor Ministerului Muncii, rata şomajului este de aproximativ 14 % iar datele Oficiului Forţei de Muncă indică o rată a şomajului la Iaşi de 17 %. Reamintim că la nivelul ţării, Ministerul Muncii a indicat o rată a şomajului de 9,3 %.

Sorin SIMON

După invazia de gîndaci vegetali

VIN TERMITELE

În ultimii ani a fost semnalată, în apropierea Iaşului, apariţia şi înmulţirea unei specii deosebit de periculoase de termite: Reticulitermes lucifugus. Prezenţa lor în zona Iaşului a fost confirmată încă din 1976 de către dl. profesor Constantin Pisică, în prezent decan al Facultăţii de Biologie. De cîteva zeci de ani, milioane de termite au migrat din sudul Europei spre nord, datorită încălzirii climei pe întreaga planetă. Dl. profesor Ionel Andriescu, directorul Institutului de Cercetări Biologice, ne-a declarat că termitele care au ajuns în Iaşi sînt foarte dăunătoare. Acestea îşi fac coloniile în lemnul mort din construcţii, în locuinţe, în butuci de vie şi în stîlpi de lemn, pe care în scurtă vreme îi transformă în pulbere. Termitele au apărut în sudul ţării în 1932 şi de atunci au înaintat spre nord distrugînd vii, livezi şi chiar stîlpii de susţinere ai unor case ţărăneşti. Membri ai cercului de turism "Turistor" au avut de suferit cîteva zile, în urma muşcăturilor unor termite care îşi au muşuroaiele în pădurea Bîrnova. *(Dan FODOR)*

A fost demis Consiliul de Administraţie de la PETROMIN

Ieri seară, Guvernul României a anunţat că a demis întreg Consiliul de Administraţie de la firma maritimă PETROMIN într-un comunicat oficial difuzat presei, se precizează că membrii Consiliului de Administraţie "au încălcat legea şi au făcut unele abuzuri". Deşi nu s-a specificat cauza directă a demiterii (încheierea unui contract dezavantajos cu firma greacească FORUM MARITIME), purtătorul de cuvînt al Ministerului Transporturilor, Claudiu Luca, a precizat că sînt şi alte cauze pentru demitere, nu numai contractul cu FORUM MARITIME.

În prezent, o comisie guvernamentală şi o altă comisie parlamentară cercetează activitatea financiară şi de afaceri a firmei PETROMIN. Rezultatele investigaţiei ar putea fi cunoscute în maximum două săptămîni. *(NEP)*

EN GROS:
ZAHĂR
OREZ
FĂINĂ ALBĂ
Se acordă credite în mărfuri
IMPORT
•ALUNE vrac şi pachete
•SUCURI CRUSH
•WHISKY
•CONIAC
•ŢIGĂRI
•LICHIOR
•TAPET
•HELLAS
•NESS AMIGO
•PASTE FĂINOASE
•CACAO
•LAPTE Ppraf
•GUMĂ
•ULEI
•CIOCOLATĂ
•NAPOLITANE
•MĂSLINE vrac
•MĂSLINE borcan
•CAFEA boabe vrac
098/146909
Iaşi, Bd. Poitiers 14 (fost I.C.R.M.)
UNIVERSAL OCCIDENT SRL

S.A.
PANGRAN
S.C.
anunţă
intenţia de majorare a preţurilor la toate sortimentele pe care le fabrica, în conformitate cu H.G. 412/30.07.1992 şi a Ordinului 844/1992, ca urmare a majorării preţului la materia primă de bază - grîu - din recolta nouă a anului 1993, inclusiv comisionul perceput de ROMCEREAL.

Senzaţional
Ieri seară, cu puţin timp înainte de închiderea ediţiei surse apropiate poliţiei ne-au făcut dezvăluiri extraordinare cu privire la transferul generalului Adrian Nenu din funcţia de şef al inspectoratului Judeţean de Poliţie Iaşi în postul de adjunct al comandantului Poliţiei Capitalei. Întrucît în cursul zilei de ieri nu a mai fost posibilă o verificare amănunţită a datelor oferite am amînat pentru ediţia de mîine a cotidianului publicarea senzaţionalelor elemente care au dus la un transfer ce părea o avansare. Sîntem de asemenea în măsură să vă prezentăm şi probabila evoluţie a carierei celui care a fost numărul unu în poliţia judeţului nostru.
MONITORUL

EVENIMENT PE PIAŢA IEŞEANĂ!
Singurul magazin alimentar NON-STOP în toate zilele săptămînii
- CARNE (vită, porc, pui)
- PREPARATE-DELICATESE ANTUINE:
•parizer cu ciuperci
•parizer cu caşcaval
•parizer picant
•salam SENATOR
•salami
- CONDIMENTE
Va oferă începînd cu 28 iulie
NOUTATE
Pîinea şi laptele se comercializează şi pe bază de abonamente, cu livrare la domiciliul clientului
Comenzi telefonice
Pentru comenzi mai mari de 25 000 lei, transportul mărfii la domiciliu este gratuit, în maximum 2 ore
S.C. INTERSERVICE S.R.L.
Str. Arcu nr. 3-5 (lîngă Ag. TAROM), tel. 40523

Președintele Snegur forțează intrarea Moldovei în C.S.I.

■ *se permite aderarea oricărei țări din lume la Comunitate, cu consimțămîntul celorlalți membri*

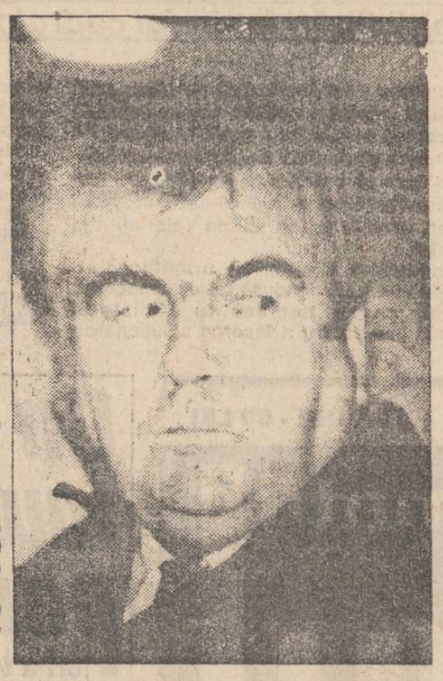

Printr-o scrisoare adresată președintelui Parlamentului de la Chișinău, Petru Lucinschi, președintele Republicii Moldova, Mircea Snegur, a cerut ratificarea Tratatului de intrare în C.S.I. Acest tratat fusese semnat în decembrie 1991 de către președintele Snegur la Alma-Ata, dar nu fusese ratificat de Parlament. Acum, însă, cu cîteva zile înainte de întîlnirea statelor membre din C.S.I. la Erevan, președintele Snegur a adresat această solicitare Parlamentului.

Marțea trecută, la o ședință a Parlamentului, președintele Comisiei mass-media, Gheorghe Mazilu, l-a întrebat pe președintele Parlamentului dacă este posibil ca acordul de la Alma-Ata din decembrie 1991 să fie pus în discuție la sesiunea extraordinară a Parlamentului de la 3 august. Petru Lucinschi a răspuns evaziv: "Se pregătesc documentele ce țin de relațiile economice", relatează radio BBC.

Consilierul șef al președintelui Snegur, Viorel Ciubotaru, a declarat aceluiași post de radio că dl. Snegur a cerut numai acceptarea prevederilor economice ale tratatului și nici acestea în totalitatea lor. Oricum, reuniunea de la Erevan este pusă sub semnul întrebării: incidentul survenit în legătură cu Sevastopolul face improbabilă prezența Ucrainei la masa discuțiilor.

În legătură cu solicitarea președintelui Snegur, deputatul Frontului Popular Creștin Democrat din Moldova, Alecu Reniță, și-a manifestat surpriza față de "mariajul" Moldovei - cum s-a exprimat el - cu C.S.I. Dl Reniță a încercat să argumenteze intrarea Republicii Moldova între țările C.S.I. pe baza dezastrului economic în care se zbate Basarabia, precum și a situației social-politice a republicii - referire directă la situația tensionată din raioanele estice. "Este o refacere a U.R.S.S.-ului, puțin spoită, puțin învesmîntată în altă frazeologie a fostului Tratat de la Ogariovo, pe care voia să-l facă în 1991 Gorbaciov", a mai declarat deputatul Alecu Reniță postului de radio BBC.

În cazul legiferării tratatului, spre bucuria conducerii autoproclamatei republici nistrene, independența Moldovei va însemna în istorie un eșec. De altfel, dl Reniță susține că de la proclamarea ei, în 1991, "niciodată nu am simțit că sîntem un stat independent". **(NEP)**

La Botoșani

O fetiță de 11 ani, orfană și cu un grav handicap, a fost violată bestial

Fetița M.E. din satul Siliștea-Stânceni are 11 ani, a fost abandonată de părinți de la vîrsta de 8 luni, fiind încredințată spre creștere și educare bunicii sale în vîrstă de 80 de ani. Fetița suferă de un grav handicap fiind bolnavă de "hidroencefalopatie stabilizată, deficiență mintală medie - gradul II de invaliditate". Profitînd de faptul că fetița era într-o totală neputință de a se apăra, a fost violată bestial de către Izer Cătălin de 17 ani, vecin al victimei. Agresiunea sexuală deosebit de traumatizantă fizic - care s-a petrecut în casa violatorului - a făcut ca victima să fie internată de urgență la Maternitatea Botoșani. Iată ce ne-a declarat despre acest caz d-na Rodica Boz, secretar al Primăriei Stânceni: "Noi am încercat de cîteva ori să internăm fetița într-o «casă de sănătate», dar bunica ei s-a opus. Violul acesta a șocat locuitorii comunei. Din cîte am aflat, s-a încercat chiar o mușamalizare a cazului, printr-un soi de «împăcare», dar oamenii din sat au sesizat poliția".

Din informațiile pe care le deținem, la această oră fetița a părăsit spitalul, în timp ce Izer Cătălin a fost arestat preventiv.

Val GURALIUC

MONITORUL INTERN

■ *Nivelul de trai în România va înregistra scăderi semnificative*

Conform datelor publicate de Comisia Națională pentru Statistică, în perioada octombrie 1990 - mai 1993 prețurile au crescut de 25,13 ori, în timp ce salariile au crescut în medie de 14,95 ori. Față de luna octombrie a anului 1990, nivelul de trai a scăzut cu aproximativ 40 %. În ciuda previziunilor optimiste ale primului ministru Nicolae Văcărolu, experții apreciază că scăderea nivelului de trai se va accentua considerabil în perioada imediat următoare, ca efect al aplicării taxei pe valoarea adăugată și a noii legi a accizelor.

■ *"Un partid care există de 100 de ani nu poate fi desființat printr-o fuziune"*

Referindu-se la procesul alianțelor pe care PNL ar dori să le inițieze, Mircea Ionescu Quintus, președintele acestui partid, a declarat: "Sîntem deschiși pentru alianțe cu PL, cu PAC, cu reprezentanți ai oricăror partide liberale. Noi am spus că, pentru moment, nu acceptăm o fuziune cu PL-1993, gîndindu-ne, mai întîi, la greutățile procedurale. Un partid care există de 100 de ani nu poate fi desființat printr-o fuziune".

■ *"Corneliu Coposu poate fi considerat mincinos și calomniator"*

Caius Traian Dragomir, membru PNL și senator independent a declarat: "Corneliu Coposu m-a acuzat că reprezint grupul «Un viitor pentru România» în PNL". "Corneliu Coposu poate fi socotit sau nerăspunzător pentru afirmațiile sale, sau mincinos și calomniator (...). Nu există criză mai gravă în România decît criza morală și este regretabil că liderul PNȚCD contribuie la adîncirea ei".

■ *Un nou sistem de acordare a medicamentelor compensate*

Ministrul Sănătății propune o altă metodă de acordare a medicamentelor în regim de compensație. Astfel, medicamentele compensate 100 % vor fi subvenționate de la bugetul de stat. Toate medicamentele pentru pensionari, șomeri și copii vor fi subvenționate 75 % iar pentru funcționari vor fi subvenționate 50 %. Referindu-se la carnetele de sănătate, dl. Iulian Mincu a declarat că termenul de eliberare a acestora se va prelungi cel puțin pînă la sfîrșitul acestui an.

■ *Cărți de credit - nu; cecuri de călătorie - da*

Singurele unități din România care acceptă plăți cu cărți de credit sînt hotelurile "București" și "Intercontinental", numai pentru servicii interne. Perspectiva introducerii acestui instrument de plată este îndepărtată, dat fiind costul ridicat și complexitatea procesului de introducere a tehnicii informatice necesare, informează BRCE. Funcționează însă sistemul de cecuri de călătorie VISA, AMERICAN EXPRESS și ANGLO ROMANIAN BANK. Cecurile de călătorie se eliberează de BRCE din sume depuse în numerar (cu un comision de 1,5 %, dar nu mai puțin de 2 $) și din disponibilități din conturi de orice fel (cu un comision de 0,3 %, dar nu mai puține de 2 $). Pentru confirmări de disponibil în conturi la alte bănci în vederea eliberării de cecuri de călătorie se percepe o taxă de 30 $.

Vizita președintelui Italiei în România

■ *astăzi, Oscar Luigi Scalfaro, împreună cu Ion Iliescu, se va afla la Suceava*

Ieri dimineață, președintele italian Oscar Luigi Scalfaro, aflat într-o vizită de două zile în țara noastră, a fost întîmpinat la sosirea pe aeroportul București - Otopeni de președintele Iliescu. Subliniind faptul că prezența în România a d-lui Scalfaro este prima vizită a unui președinte italian în țara noastră, dl. Iliescu a evocat în alocuțiunea sa tradițiile îndelungate în ceea ce privește colaborarea dintre cele două țări.

În programul președintelui Scalfaro figurează întîlniri cu președinții celor două Camere parlamentare și cu liderii ai unor formațiuni politice, precum și vizitarea unor obiective culturale și istorice din nordul Moldovei.

Zi de doliu a cinematografiei românești

A încetat din viață regizorul Jean Negulescu

Celebrul regizor de origine română Jean Negulescu a încetat din viață duminică la Marbella, în sudul Spaniei, în vîrstă de 93 de ani, informează agenția spaniolă de presă EFE citînd un purtător de cuvînt al familiei.

Jean Negulescu a sucombat în urma unei crize cardiace la domiciliul său din Santa Margarita de Marbella. Înmormîntarea va avea loc joi, în aceeași localitate din provincia Malaga. Regizorul "Belindei", născut la Craiova, este, totodată, realizatorul a aproape 50 de filme, între care, ultimul - "Hello - Goodby" - în 1970.

Scandalul corupției din nou în actualitate

Puterea contaatacă prin intermediul ziarului "Libertatea"

Redacția ziarului "Libertatea" informează într-un fax trimis spre difuzare Agenției Naționale de Presă ROMPRES că: Domnul Octavian Andronic, redactor-șef al ziarului, a fost invitat la Comisia parlamentară anti-corupție Președintele comisiei, senatorul Romul Vonica, a solicitat, cu acest prilej, date și documente legate de cazurile de corupție semnalate de ziarul "Libertatea" pentru începerea investigațiilor. Sînt vizați, în lista publicată de "Libertatea", Mihai Cîrciog, Traian Băsescu, Gheorghe Florică, Mihai Pînzariu, Radu Hortopan, Dinu Patriciu, Sorin Roșca Stănescu, Cornel Grigoruț, Ion Cristoiu și Emilia Nicolaescu.

Ziarul "Libertatea" comunică faptul că, pe lista rămasă deschisă, va fi adăugat numele fostului primar general al Capitalei, Dan Predescu. **(ROMPRES)**

S-a înființat o confederație sindicală care se opune fuzionării CNSLR-Frăția

■ *despre CNSLR-Frăția, Iulian Stavarache, președintele Ligii Sindicale "Unirea", a spus că e un mamut cu picioare de lut, formîndu-se la sugestia președintelui*

Pe data de 15-16 iulie s-a desfășurat la Botoșani o amplă reuniune sindicală, cu implicații deosebite pentru viitorul sindicatelor în România. Dl Iulian Stavarache - președintele Ligii Sindicatelor "Unirea", prezent la această întîlnire - ne-a furnizat cîteva amănunte de maximă importanță.

"La Botoșani s-au întîlnit delegații a patru organizații județene sindicale, respectiv Suceava, Iași, Neamț și Botoșani, care a fost gazda acestei întîlniri. Celelalte organizații care au fost împotriva fuziunii CNSLR-Frăția, respectiv Bacău, Dîmbovița, Galați, Harghita, Odorheiul Secuiesc, Olt, Timișoara, Vaslui, Liga București, Alianța Argeș și Brașov, au manifestat acordul față de acțiunea de la Botoșani, trimițîndu-ne mesaje telefonice și în scris. La Botoșani s-a hotărît ca acele organizații sindicale care au fost împotriva fuziunii CNSLR-Frăția, atît organizații județene, cît și federații profesionale, să constituie o nouă confederație sindicală. Noua organizație nu vrea să încarce eșicherul mișcării sindicale, ci să păstreze acel democratism al sindicatelor libere înființate în 1990. Toate aceste organizații și delegații au fost de acord în unanimitate că această fuziune - CNSLR-Frăția - nu a avut un caracter democratic, acest lucru hotărîndu-se numai la nivel central, fără consultarea sindicatelor de bază, a sindicatelor județene sau a federațiilor. Pentru perioada următoare, colectivului de la Iași i-a revenit sarcina de a redacta un statut al noii confederații și al platformei-program, după care își va desfășura activitatea noua confederație. Sindicatele și organizațiile membre ale acestei viitoare confederații își vor păstra autonomia față de confederație, nu vor fi niște filiale cum e în statutul CNSLR-Frăția. CNSLR-Frăția, numită de adepții înfocați drept cea mai mare confederație sindicală din Europa de Est, nu este decît un mamut cu picioare de lut".

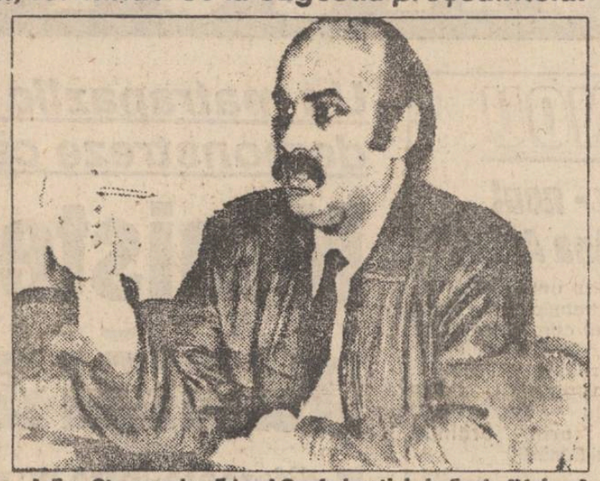

Iulian Stavarache, liderul Confederației sindicale "Unirea"

Întrebat dacă noua confederație va aborda o altă strategie în raportul cu Guvernul, Iulian Stavarache a precizat că noua federație va aborda o asemenea poziție încît să nu fie acuzată că este de partea Puterii sau a partidului majoritar. "Mulți colegi de-ai noștri", a continuat Iulian Stavarache "sînt de părere că CNSLR-Frăția s-a format la sugestia președintelui Ion Iliescu pentru a se ajunge la acea dorită pace socială. Prin organizația noastră încercăm o regrupare a sindicatelor, fiindcă sînt foarte multe care nu sînt afiliate la nici o federație și care au fost bulversate de această mutare la vîrf, CNSLR-Frăția".

Septimiu SĂRĂȚEANU

Deși Televiziunea a primit licență de emisie

Zilele lui Paul Everac în funcția de președinte al TVR sînt numărate

Radiodifuziunea și Televiziunea au primit din partea Consiliului Național al Audiovizualului licențe provizorii de emisie (pînă la apariția unei legi organice care, se pare, va separa cele două instituții naționale, ce în prezent formează una singură). Televiziunea a primit această licență provizorie cu condiția ca programul 1 al TVR să își mărească timpul afectat programelor culturale de la 3 %, în prezent, la circa 8 %, iar pe programul 2 să fie introduse mai multe emisiuni proprii și să fie eliminate cele preluate de pe sateliți. În toamnă urmează ca cele două instituții să primească licențe în urma unui nou "examen" în fața CNA.

Tot în cadrul ședinței de ieri a continuat și războiul declarațiilor dintre CNA și președintele Televiziunii, Paul Everac.

Iată cîteva declarații preluate de la agenția de știri Mediafax.

În cadrul ședinței de ieri a CNA, dl. prof. Răzvan Theodorescu, membru al Consiliului, a arătat că în prezent TVR "a virat spre stînga", promovînd un popor ulism excesiv în emisiunile economice, politice, culturale. Aceste emisiuni tratează numai problemele populației, propagînd cultul muncii cu vechiul slogan: "Să arătăm că țara muncește", un slogan nociv, după părerea domnului profesor, întrucît nu este important "dacă se fac perdele la Pașcani și papuci la Tecuci". Dl. profesor a mai arătat că un populism de stînga atrage, inevitabil, unul de dreapta, la fel de periculos. De asemenea, dl. Theodorescu a mai arătat că tot acest populism "este aureolat cu o nuanță de etnism", domnia sa exemplificînd prin "gafa cu Caracatița", o emisiune care prezenta un simplu scenariu de film "ca un complot împotriva României". Or, "asta este aberant", a adăugat domnia sa.

Dl. prof. Alexandru Piru, membru al CNA, s-a arătat foarte indignat de faptul că Televiziunea "pierde o mulțime de timp" cu reclamele. Domnia sa a arătat reprezentanților TVR că nu-i place cînd apare și "se învîrte cușca aia și dă reclame". O altă nemulțumire a profesorului Piru a fost exprimată astfel: "Sînt oameni care au lucrat la lumini, sau mai știu eu, și trebuie date liste cît toți pereții âștia de aici, pentru că așa vrea sindicatul. De exemplu tipa aia blondă franțuzoaică de la Gauloises Blondes. De cîte mii de ori trebuie să văd reclama asta?" Pe de altă parte, dl. profesor consideră că "la Televiziune se dau cele mai proaste filme".

Dl. Mircea Baciu, membru al CNA, a declarat că pînă în luna octombrie Consiliul va stabili anumite criterii și condiții pentru canalele naționale de televiziune. Dl. Baciu a arătat că, prin programul PHARE, vor fi consultați și doi specialiști din vestul Europei în legătură cu aceste norme, care vor stabili ce tipuri de reclame vor putea fi difuzate, obligativitatea prezentării acestora exclusiv în românește, ca și unele principii necesare unei televiziuni obiective. "La stabilirea acestora vor putea participa și reprezentanți ai TVR, dacă aceasta va fi condusă legal ca societate", a declarat dl. Baciu.

Cursul de schimb valutar

Pentru data de 22.07 1993, cursurile de schimb ale principalelor valute sînt următoarele:

1 dolar SUA (USD) - 780,00 lei
1 liră sterlină (GBP) - 1179,36 lei
1 schilling austriac (ATS) - 65,22 lei
1 franc elvețian (CHF) - 519,32 lei
1 franc francez (FRF) - 134,43 lei
1 marcă germană (DEM) - 458,88 lei
1 drahmă grecească (GRD) - 3,36 lei
100 lire italiene (ITL) - 49,03 lei
1 yen japonez (JPY) - 7,20 lei
100 lire turcești - (TRL) - 6,95 lei
1 ECU (XEU) - 893,06 lei
1 DST (XDR) - 1084,29 lei

Volumul tranzacțiilor încheiate a fost de 2.035.971,51 USD.

S.C. ALMA LUX s.r.l. Iași
asigură sejururi pe litoral pe toată perioada estivală în stațiunile
•NEPTUN Hotel ISTRIA
•OLIMP - Hotel MOLDOVA
•MAMAIA - Hotel MAJESTIC
cu și fără pensiune completă.
Relații la sediul agenției Str. C. Negri 60, tel. 146769

Agenția de Turism COLIBRI
organizează transporturi cu autocarul pe litoral
IAȘI - MANGALIA 31 iulie, 10 august, 20 august, 30 august
MANGALIA-IAȘI
Plecări din Iași ora 7.00
Plecări din Mangalia ora 17.00
Înscrieri: Agenția COLIBRI (Casa Modei, etaj 1)
Agenția AMIRAL (Florăria Opera)

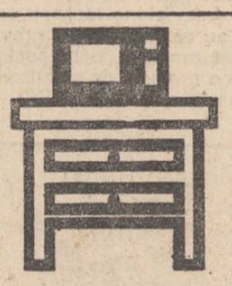

Elegant Practic Plăcut
Orice piesă de mobilier
la comandă sau gata confecționată
la prețuri convenabile
prin
Standard Comercial Moldavia
Str. Bradului nr 5
tel. 122850

Salariaţii trebuie să ştie

Trei exemple foarte importante privind stadiul privatizării în judeţul Iaşi

Salariaţii şi administraţia din tot mai multe societăţi comerciale cu capital de stat din judeţul Iaşi ajung la concluzia că singura soluţie de evitare a şomajului şi de relansare economică este privatizarea. Pînă în momentul de faţă, au fost privatizate şapte societăţi comerciale ieşene: Kosarom Paşcani, 1TELS, Electric Group, Asbeer, Moldova Universal, Alfincool şi Aprotem. În numărul de astăzi prezentăm stadiul de privatizare a trei societăţi ieşene, dintre care două se înscriu în grupul societăţilor comerciale cu un capital social de peste 1 miliard de lei.

■ *Peste două luni, angajaţii fabricii de bere "Zimbru" vor deveni proprietari*

Fabrica de bere "Zimbru" este prima societate comercială cu capital social mai mare de 1 miliard de lei care se va privatiza. Toate formalităţile vor fi încheiate în a doua jumătate a acestui an, cel mai devreme în luna octombrie. În prezent, conducerea unităţii poartă tratative cu Fondul Proprietăţii de Stat care urmează să stabilească metoda de privatizare. Florica Haraga, directoarea unităţii, ne-a declarat că: "Noi am dori să încheiem aceste formalităţi cît mai repede avînd în vedere avantajele privatizării".

În ce priveşte secţia din Păcurari a fabricii de bere, aceasta s-a transformat în S.C. Asbeer S.A. şi, pe data de 30 iunie, a finalizat acţiunea de privatizare care s-a făcut prin vînzarea de acţiuni către salariaţi.

C.I STROESCU

■ *După ce s-a privatizat, Întreprinderea de Industrializare a Cărnii din Paşcani şi-a mărit producţia cu 60%*

La opt luni de la privatizare, S.C. Kosarom S.A., fosta Întreprindere de Industrializare a Cărnii Paşcani, şi-a mărit producţia cu 60%, procent cu care au crescut şi profiturile. Dl. Neculai Apostol, directorul societăţii, ne-a declarat că "personalul angajat este direct implicat în bunul mers al lucrurilor fiind acţionari. Noi nu avem program scurt vinerea şi, dacă este nevoie, se lucrează şi sîmbăta pentru a onora la timp comenzile. De altfel, pot să vă spun că fără privatizare nu se rezolvă nimic în ţara asta pentru că oamenii nu sînt interesaţi.

S.C. Kosarom S.A a făcut parte dintre cele 20 de societăţi de stat din ţară care au fost privatizate în cadrul programului pilot iniţiat la sfîrşitul anului trecut. Privatizarea s-a făcut prin vînzarea de acţiuni către salariaţii vechii societăţi.

Costel STROESCU

Numai după ce va fi privatizată

S.C. Tehnoton va primi credite din străinătate pentru relansarea economică

"Şansa noastră este privatizarea", ne-a declarat Gheorghe Piţul, directorul general al S.C. "Tehnoton" S.A.

Gheorghe Piţul ne-a informat că va fi numită o echipă competentă care va analiza condiţiile de desfăşurare a procesului de privatizare în această societate. Una din metodele ce ar putea fi adoptate este oferta publică de acţiuni sau divizarea S.C. "Tehnoton" în mai multe societăţi distincte şi privatizarea acestora prin metoda MEBO.

Rămîne ca, în continuare, echipa de specialişti ce va fi numită să stabilească metoda optimă de privatizare.

Un semnal pozitiv pentru SC "Tehnoton" în această direcţie îl constituie vizita de ieri a reprezentantului Băncii Europene de Reconstrucţie şi Dezvoltare (BERD), Mircea Flore, care s-a arătat interesat în sprijinirea acestei societăţi în procesul de privatizare. Dl. Mircea Flore a declarat că BERD este dispusă să investească sau să ofere credite pe termen lung şi cu dobînzi mici, pentru dezvoltarea şi retehnologizarea S.C. "Tehnoton", însă cu condiţia ca 51% din capitalul social al întreprinderii să fie privat.

În încheierea întîlnirii de ieri cu presa, directorul general Gheorghe Piţul a mai precizat că anul acesta se urmăreşte rentabilizarea activităţii, însă în anul 1994 va începe efectiv derularea procesului de privatizare.

Mihaela BREZEANU

Viaţa de mizerie a artiştilor români

Salariaţii Filarmonicii ieşene trăiesc din diurna primită în turnee

■ *"Ministerul Culturii practică un sistem de retribuire comunist", a declarat directorul Filarmonicii*

Deşi Filarmonica din Iaşi este una dintre cele mai reputate instituţii de acest gen din ţară, cei 208 angajaţi ai corului şi orchestrei filarmonice sînt salarizaţi cu sume, în cel mai bun caz, modeste. Astfel veniturile lunare cu care sînt remuneraţi se situează între 38.000 şi 64.000 lei impozabil. Sumele de care dispune Filarmonica provin, în cea mai mare parte, de la Ministerul Culturii însă există şi venituri periodice realizate din concerte şi înregistrări. Dl. Viorel Braica, directorul Filarmonicii, ne-a informat că situaţia financiară dificilă din momentul de faţă se datorează "sistemului comunist de retribuire şi egalizare pe care îl practică ministerul şi în momentul de faţă". Acest sistem de egalizare alocă aceeaşi sumă atît unei filarmonici valoroase, cum este cea ieşeană cît şi uneia mai puţin performante. Mai mult chiar, au existat cazuri cînd un instrumentist a fost respins la un concurs iniţiat de Filarmonica Iaşi, pentru a fi primit la altă filarmonică în funcţia superioară de concert maistru şi retribuit cu o sumă mai mare decît salariul persoanei care a fost admisă la filarmonica ieşeană. Menţinerea acestei optici a dus la pierderea unor interpreţi valoroşi (numai în Iaşi numărul acestora este mai mare de 25) care au preferat să rămînă în străinătate. "Toţi angajaţii noştri sînt absolvenţi ai Conservatorului, deci oameni care şi-au pregătit cariera încă de la vîrsta de 5-6 ani iar selecţia lor a fost foarte riguroasă. Ministerul însă, a găsit de cuviinţă să impună alături de grila de salarizare şi un timp de lucru normal, ca la fabrică, ori în acelaşi timp poţi interpreta 30 de măsuri foarte grele sau ceva foarte simplu. Este stupid să plăteşti oamenii de artă în funcţie de timp" a afirmat dl. Viorel Braica. Cei cîţiva instrumentişti cu care am stat de vorbă ne-au informat că această "cădere" financiară a început anul trecut şi de atunci, ne-au mărturisit jenaţi, nu s-au mai putut descurca: "noroc de turnee, cînd beneficiem de diurne în valută; mai economisim să ne putem echilibra propriile bugete".

Adina SCUTELNICU

BERD acordă întreprinderilor private împrumuturi de minimum 5 milioane dolari

■ *există şi credite mai mici, dar numai pentru retehnologizări şi investiţii în agricultură*

Delegaţia filialei Băncii Economice pentru Reconstrucţie şi Dezvoltare din Bucureşti a fost primită ieri la Consiliul Judeţean de către dl. vicepreşedinte Lucian Flaişer. Din delegaţie au făcut parte dna Diana Ştefănescu şi d-nii Mike Hicks şi Mircea Flore.

Cei trei reprezentanţi ai BERD au încercat să prezinte obiectivele pe care le urmăreşte această bancă internaţională, modul în care ea încearcă să se implice în privatizarea şi retehnologizarea marilor unităţi industriale. În acest scop, filiala de la Bucureşti a BERD acordă direct agenţilor economici cu capital privat sau societăţilor comerciale mixte împrumuturi de minimum 5 milioane de dolari, iar prin intermediul băncilor româneşti şi împrumuturi mai mici, dar numai pentru retehnologizare şi investiţii în agricultură. Condiţiile de acordare a împrumuturilor respective, dobînda şi termenul de rambursare se negociază de la caz la caz cu fiecare client în parte. Reprezentanţii BERD pentru România pot fi contactaţi la Bucureşti, str. Sipotul Fîntînilor nr.8 b, sector II (cod 70718), la telefonul 01615699 sau la faxul 312233.

Dumitru HARIGA

Georgeta Pîrvulescu, arhitectul şef al oraşului, îşi dă demisia din toate funcţiile de conducere

Georgeta Pîrvulescu nu s-a înţeles cu primarul Constantin Simirad încă de la instalarea acestuia, în vara anului trecut

După cum am mai anunţat, prin dispoziţia nr. 1229 din 6 iulie a.c. a primarului municipiului, d-na Georgeta Pîrvulescu a fost schimbată din funcţia de şef al serviciului de arhitectură şi urbanism al Consiliului Municipal şi numită, cu data de 1 iulie 1993, în funcţia de şef al biroului pentru disciplina în construcţii.

Facem precizarea că în prezent d-na Pîrvulescu se află în concediu de odihnă. Ea a adresat însă un memoriu către dl. primar şi Comisia de urbanism şi arhitectură a Consiliului Municipal în care, pe parcursul a două pagini şi jumătate, îşi expune poziţia faţă de această măsură pe care o consideră arbitrară. În finalul memoriului, d-na Pîrvulescu îşi anunţă demisia din toate funcţiile de conducere şi din toate comisiile din care face parte.

Luînd legătura cu dl. viceprimar Vasile Dumitriu, acesta ne-a precizat că se intenţionează să i se propună arhitectei Georgeta Pîrvulescu să conducă biroul de urbanism comercial, dar depinde de dumneaei dacă va accepta, la întoarcerea din concediu.

Dumitru HARIGA

Dispută furtunoasă asupra unui orfelinat utilat ultramodern de o asociaţie franceză

Ieri, la Secţia 1 B a Leagănului de copii a avut loc o discuţie furtunoasă între directorul acestei instituţii, dr. Mihai Ciongradi, şi reprezentanţii asociaţiei franceze "Amicii orfelinatelor din Iaşi". Mărul discordiei l-a constituit însăşi Secţia 1 B, reparată şi utilată ultramodern cu ajutorul respectivei asociaţii din oraşul Poitiers. Domnul Daniel Duperou, ziarist şi membru fondator al "Amicilor orfelinatelor din Iaşi" s-a arătat foarte mulţumit de modul cum au fost administrate cele 18 milioane lei oferite secţiei ieşene, precum şi de modul cum sînt îngrijiţi copiii din această instituţie de ocrotire socială. Cu toate acestea, domnia-sa a propus trecerea secţiei 1 B în subordinea Spitalului de copii "Sf. Maria", sugestie la care a aderat şi directorul Direcţiei Sanitare, dr. Mihai Frasin. Discuţiile pe această temă au avut loc la Direcţia Sanitară, unde, conform declaraţiei directorului Leagănului de copii, dr. Mihai Ciongradi, domnia-sa nu a avut acces. Mai mult, delegaţii francezi, cu acordul doctorului Frasin, intenţionează să-şi susţină propunerea şi la nivel de Ministerul Sănătăţii. În replică, atît directorul Mihai Ciongradi, cît şi colectivul secţiei 1 B consideră această trecere a secţiei la Spitalul de copii drept un gest care desconsideră munca depusă pe parcursul a 4 ani.

Discuţiile începute la secţia Leagănului de copii au fost continuate la Spitalul "Sf.Maria", unde, la un moment dat, s-a sugerat ca între cele două instituţii de ocrotire şi sănătate pentru copii să existe un regim de colaborare. Cu toate acestea, în finalul acestei întîlniri nu s-a precizat clar care va fi situaţia secţiei 1 B.

Mihaela CĂNĂNĂU

Directorul de la Habitat-Proiect a demisionat

În cursul dimineţii de ieri, salariaţii Institutului de Cercetare şi Proiectare Habitat-Proiect S.A. din Iaşi au participat la o adunare spontană, în incinta societăţii, şi au avut o discuţie cu directorul general ing. Radu Petcu, care a anunţat cu această ocazie că demisionează din funcţie. Deşi în ultimele luni societatea a fost prezentă în presă prin sesizarea unor acte de concurenţă neloială şi cîteva acţiuni de forţă ale liderei de sindicat, ec. Doinita Diaconu, situaţia financiară a societăţii nu este dezastruoasă. Se poate afirma că la ora actuală a fost rezolvată situaţia economică a acestei firme, existînd comenzi ferme în valoare de aproximativ 500 milioane lei.

Solicitînd o declaraţie directorului Radu Petcu, acesta a afirmat următoarele: "Mi-am înaintat demisia şi urmează ca Consiliul Judeţean Iaşi să o aprobe. Am făcut acest lucru deoarece am fost tracasat în permanenţă de modul în care lidera sindicatului ICPROM a dus o campanie de denigrare a întregului institut". Referitor la posibila rămînere în societate a inginerului Radu Petcu, acesta ne-a declarat: "Voi mai rămîne o perioadă de o lună de zile, aşa cum prevede legislaţia în vigoare, iar apoi voi vedea. Oferte concrete de locuri de muncă pot spune că am şi la ora actuală".

În legătură cu situaţia creată ieri la Habitat-Proiect, am luat legătura cu subing. Cernescu Constantin, reprezentantul salariaţilor nesindicalişti, care a declarat: "Sîntem împotriva campaniei de denigrare condusă de ec. Doina Diaconu şi considerăm că şi-a depăşit atribuţiile. Referitor la cazurile de concurenţă neloială semnalate de dumneaei, părerea mea este că atîta timp cît nu sînt dovezi concrete, este vorba de o calomnie. În ceea ce priveşte demisia directorului Radu Petcu, cred că este vorba de o acţiune pripită."

Alin TOCAN

Ieşenii vor putea vedea ultimele noutăţi din gama maşinilor Renault

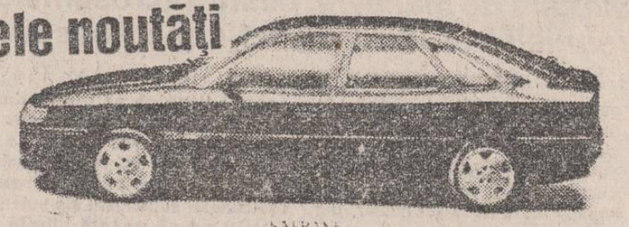

SĂRĂŢEANU

Vicepreşedintele Consiliului Judeţean Iaşi, ing. Lucian Flaiser, s-a întîlnit astăzi cu Thierry Guillmont, responsabil cu dezvoltarea reţelelor firmei "Renault", şi Gérard Ratoin, responsabil cu probleme de service la "Renault", veniţi pentru perfectarea ultimelor detalii în ce priveşte expoziţia de autoturisme a firmei franceze, programată la Iaşi, între 18 şi 20 septembrie.

La discuţii au participat şi reprezentanţii firmei ieşene "International Comptex Service" distribuitori ai produselor "Renault". S-a stabilit ca loc de amplasament pentru standurile expoziţionale platoul din apropierea Sălii Polivalente. Publicul ieşean va putea vedea ultimele noutăţi din gama "Renault", de la autoturisme de lux pînă la ambulanţe, maşini de poliţie şi autovehicule blindate pentru bănci.

Thierry Guillmont a răspuns unor întrebări adresate de reporterul cotidianului "Monitorul":

Cum veţi contracara concurenţa automobilelor româneşti?

"Noi sîntem conştienţi de existenţa acestei concurenţe şi sîntem foarte atenţi la ea. Renault a avut şansa de a-şi face o reputaţie în România şi prin prisma numelui, care a fost un avantaj în privinţa, să zic aşa, a demarajului. Noi sîntem conştienţi că suportul, sprijinul acestei reputaţii nu poate fi provizoriu şi ne impune să progresăm rapid în dezvoltarea reţelelor Renault, în promovarea calităţii serviciilor pe care le oferim şi a facilităţilor post-garanţie. Încercăm în mod foarte rapid să implantăm o reţea pentru a face reparaţii în regim de service pentru autoturismele Renault deja existente în România şi pentru noile Renault importate din Franţa. Marca Renault are deja un nivel al calităţii foarte important şi cred că datorită acestui lucru ne vom răspîndi pe întreaga suprafaţă a României.

Credeţi că v-ar ajuta existenţa unei zone economice libere în judeţul Iaşi?

Nu sînt foarte informat ce înseamnă această zonă economică liberă. Obiectivul nostru este să realizăm o deschidere naţională şi cred că, pe ansamblul teritoriului, există posibilităţi de dezvoltare importante. Voi aprofunda acest subiect al zonei economice libere; voi vedea care sînt avantajele pentru Renault şi cu siguranţă vom găsi aspecte care ne vor ajuta în pătrunderea pe piaţa ieşeană. Trebuie să delimităm complet aspectul de colaborare în activităţile comerciale şi cele industriale. Nu pot intra în detaliile de producţie pentru că nu sînt specialist, dar cred că din punct de vedere comercial putem colabora foarte bine. Pentru moment, noi considerăm că piaţa de autoturisme este foarte bună în România şi este mai ales deschisă autoturismelor de producţie franceză. Iaşul este un loc important pentru noi, pentru că reprezintă ceva în peisajul economic românesc. Oricum, noi vom trata pe picior de egalitate toate oraşele în care vrem să avem reprezentanţă şi vom face aceleaşi eforturi pe care le facem în întreaga lume pentru menţinerea reputaţiei firmei Renault".

Septimiu SĂRĂŢEANU

ORAŞUL PE O COLOANĂ

■ *Romgaz va întrerupe alimentarea cu gaz a RENEL*

La începutul acestei săptămîni, RA Romgaz a avertizat RENEL-ul că va întrerupe alimentarea centralelor care produc energie electrică folosind drept combustibil gazul metan în cazul în care nu-şi va achita în scurt timp datoriile către această instituţie. Acest avertisment a determinat conducerea RENEL să solicite filialelor să ia măsuri drastice pentru recuperarea datoriilor de la consumatorii din teritoriu, care se ridică în momentul de faţă la 128 miliarde lei. În consecinţă, Filiala Reţele Electrice Iaşi a avertizat din nou o serie de unităţi că vor fi decuplate de la reţeaua electrică. Pentru astăzi sînt programate: SC Lactis SA, SC Contis SA, Moldova Tricotaje, SC Suprem SA, Textila Iaşi, Belsuin Belceşti, SC Sazpic Miroslava, iar pentru mîine Integrata Paşcani, SC Spiroca SA, Rovico Cotnari, SC Pangran SA şi Prodemet Podu Iloaie.

Dl. Ioan Tărăboanţă, director tehnic al FRE Iaşi, a mai precizat că în cazul micilor agenţi economici plăţile se fac lunar. În cazul în care nu este respectată această condiţie, rău platnicii e posibil să fie deconectaţi. (**Costel STROESCU**)

■ *Căutaţi de organele poliţiei*

Sînt căutaţi de organele de poliţie trei tineri, doi bărbaţi şi o femeie, care au condus şi avariat autoturismul 2-IS-4656 aparţinînd firmei "Alfatex" SRL. Cei trei tineri, în noaptea de 18/19 iulie, au cerut şoferului P.V., care efectua serviciul de taximetrie la volanul maşinii amintite, să-i transporte în cartierul Păcurari. În timpul deplasării, unul dintre cei trei a ameninţat şoferul cu un cuţit pentru ca acesta să oprească şi să treacă pe bancheta din dreapta. Autoturismul a fost condus de un tînăr de aproximativ 20-23 de ani, care se afla în stare avansată de ebrietate. La 2 km în afara oraşului autoturismul a lovit bordura, avariindu-se, după care cei trei au părăsit maşina. Se efectuează cercetări pentru identificarea autorilor (**Ovidiu SCUTELNICU**)

FUNDAŢIA EUROPEANA DRĂGAN

ANUNŢA

Concurs pentru ocuparea locurilor sponsorizate de F.E.D. în vederea participării româneşti la cursul commedia dell'arte organizat de revista SIPARIO cu ocazia bicentenarului Carlo Goldoni

Cursul de actorie va fi organizat în perioada 7-20 septembrie la Teatrul Olimpic din Vicenza (Italia).

Condiţii de înscriere:
- vîrsta 25-40 de ani
- studii superioare de specialitate (I.A.T.C.)
- cunoaşterea cel puţin a unei limbi de circulaţie internaţională
- curriculum vitae
- trei referinţe de specialitate

Înscrierile se fac pînă la data de 6 august [illegible] F.E.D. din:

- Bucureşti: Calea Victoriei nr. 47, telefon: 01/623.66.61, fax: 01/623.93.22
- Iaşi: Str. Cronicar Mustea nr.17 (Institutul European), tel/fax: 098/11.33.11, telefon: 098/12.73.11
- Timişoara: Bd. Revoluţiei 1989, nr.8, telefon: 096/11.91.76, fax: 096/19.03.70

FED

Deși Consiliul de Securitate ONU a dat cîștig de cauză Ucrainei

Sovietul Suprem rus refuză să anuleze proclamația conform căreia Sevastopol ar aparține Rusiei

În noaptea de marți spre miercuri, Consiliul de Securitate ONU a dezbătut situația creată de rezoluția Sovietului Suprem de la Moscova, conform căreia portul Sevastopol va fi oraș rusesc. Impropriu spus pentru că întreaga peninsulă Crimeea, deci implicit și orașul-port Sevastopol, este controlată de forțele ruse. În acest port staționează întreaga flotă a Mării Negre asupra căreia președinții Boris Eltîn și Leonid Kravciuk conveniseră să o împartă în mod egal între Rusia și Ucraina. Cea mai mare parte a ofițerilor și marinarilor de pe vasele de război este reprezentată de naționalitatea rusă, astfel că, în chiar cazul în care numărul navelor se va divide, Ucraina va avea de înfruntat cele mai mari greutăți.

În 1954, Nikita Hrușciov, președintele din acea vreme al Uniunii Sovietice, a făcut cadou Ucrainei peninsula Crimeea. Populația Crimeii era ferm hotărîtă să participe la un referendum care să decidă revenirea zonei între granițele Federației Ruse, referendum care nu s-a mai ținut. Moscova a recunoscut apartenența regiunii la Republica Ucraina.

Printr-o hotărîre adoptată la 9 iulie a.c., Sovietul Suprem rus, dominat de elemente conservatoare, a apreciat că gestul făcut în 1954 de Hrușciov nu ar include și Sevastopolul "care a fost și rămîne un oraș militar rus". Președintele Eltîn a reacționat imediat respingînd hotărîrea Parlamentului, iar Ministerul rus de Externe a declarat-o ulterior nulă.

Ieri, Sovietul Suprem a refuzat să revoce decizia, chiar după ce Consiliul de Securitate declarase că "nu are efect". Consiliul și-a reafirmat atașamentul său față de integritatea teritorială a Ucrainei, în acord cu Carta ONU.

Președinții celor două state au decis să se întîlnească într-un viitor apropiat pentru a discuta problema Crimeei și a flotei Mării Negre, însă atît timp cît o mare parte din nave a arborat drapelul rus, nu putem ști în cît timp - și mai ales dacă - se va ajunge la o înțelegere.

Radu MEȘNIȚĂ

În Iugoslavia

A fost emisă bancnota de 50 de milioane

Banca Centrală a Iugoslaviei va pune în circulație începînd de lunea viitoare, bancnota de 50 milioane dinari, anunță, marți, REUTER. Pe piața neagră, noua bancnotă va fi cotată la puțin mai mult de 3 dolari. Directorul băncii, Vojislav Tomici, a declarat că se înregistrează o lipsă acută de bancnote, deși se emit zilnic cîte 12 miliarde dinari. Rata inflației în Iugoslavia este de 15 la sută zilnic. Printre locuitorii Belgradului circulă o vorbă: "Ca să-ți cumperi un Mercedes ai nevoie de o altă mașină ca să cari banii". La piața neagră dolarii se schimbă contra unor pachete de dinari măsurate în centimetri grosime, ceea ce a făcut inutil portul portofelelor.

Pentru a demonstra că Japonia intră în haos

S-a reluat războiul dintre clanurile mafiote Yakuza

După o acalmie de peste un an, a reizbucnit conflictul pentru supremație în capitala niponă, între cele două principale clanuri mafiote Yakuza (sindicatele japoneze ale crimei organizate), ceea ce a provocat în ultimele zile moartea a 3 persoane și rănirea altor 7. Conform rapoartelor poliției, citate de AFP, în cele 34 de incidente, din care 17 în Tokyo, sînt implicate bandele Yakuza, care se bucură de protecția unor medii politice, obținînd beneficii anuale de 10 miliarde dolari din principalele lor activități: proxenetism, trafic de droguri, speculații financiare, șantaje etc.

MONITORUL EXTERN

■ Negocierile între o delegație militară și politică croată și reprezentanții separatiștilor din autoproclamata "Republică Sîrbă a Krajnei" (Croația) au reînceput la sediul Națiunilor Unite din Viena, sub președinția FORPRONU.

Potrivit purtătorului de cuvînt al ONU la Viena, Harry Wuestenhagen, negocierile, la care participă opt croați și opt sîrbi și care se vor desfășura pe parcursul a două-trei zile, "vizează completarea eforturilor celor două părți în vederea încheierii unui acord de încetare a focului".

■ Reprezentantul special al președintelui Boris Eltîn în procesul de negocieri pentru soluționarea conflictului gruzino-abhaz, adjunctul ministrului de Externe al Rusiei, Boris Pastuhov, a lăsat să se înțeleagă că "în cazul în care susținătorii independenței Abhaziei nu vor fi ascultați de Tbilisi, capitala regională abhază - Suhumi - ar putea cădea". Această declarație a fost făcută de Boris Pastuhov ministrului gruzin al Apărării, Guia Karacapașvili. Diplomatul rus ar fi "demonstrat pe hartă ministrului gruzin al Apărării că trupele guvernamentale gruzine în Abhazia se află într-o situație fără speranțe".

■ Japonia a salutat decizia Coreei de Nord de a se angaja în negocieri cu Agenția Internațională pentru Energie Atomică, dar, în același timp, a lansat Phenianului apelul de a accepta în mod explicit inspectarea instalațiilor sale nucleare.

■ Willy Claes, ministrul de Externe al Belgiei - țară care asigură în prezent președinția CEE - a început, la Zagreb, capitala Croației, un turneu în fosta Iugoslavie.

După convorbirile cu președintele croat Franjo Tudjman, el va pleca la Sarajevo și Belgrad.

■ Curtea Supremă Estoniană a fost sesizată marți, 20 iulie, pentru a-și da avizul privind legalitatea referendumului organizat în zilele de 16 și 17 iulie 1993 de către rusofonii din orașele Narva și Sillamae.

■ Președintele Bill Clinton l-a nominalizat pe judecătorul Louis Freeh pentru funcția de director al Biroului Federal de Investigații (FBI).

■ Președintele francez Francois Mitterrand a sosit marți la Lindau, în landul Baden-Wurtenberg, unde urmează să poarte convorbiri neoficiale cu cancelarul german Helmuth Kohl, cea de-a patra întîlnire în mai puțin de două luni a celor doi lideri.

■ Starea sănătății primului ministru al Ungariei - Jozsef Antal - suferind de un cancer al glandelor limfatice - s-a agravat brusc; el și-a anulat marți întrevederea cu președintele Indiei, Shanker Dayal Sharma, aflat în vizită oficială la Budapesta.

■ Negocierile asupra Bosniei și Herțegovinei în cadrul Conferinței de Pace de la Geneva vor fi reluate abia la sfîrșitul săptămînii. Reluarea convorbirilor, prevăzută inițial pentru miercuri, a fost întîrziată pentru a permite misiunii CEE, condusă de ministrul belgian de Externe Willy Claes, să-l convingă pe președintele bosniac Alia Izetbegovici să ia parte la tratative.

Morții vorbesc

Parlamentul francez a aprobat amendarea Constituției propusă de Pierre Bérégovoy

Parlamentarii francezi, reuniți luni la Versailles, în cadrul "Congresului", au votat, cu o majoritate zdrobitoare, reforma constituțională, informează France Presse. Votul a fost considerat "o formalitate", din moment ce 833 din cei 886 de deputați prezenți au votat pentru, doar 34 împotrivă și 19 s-au abținut. Este de remarcat că 6 deputați comuniști au preferat să se abțină.

Textul, votat anterior separat de cele două Camere, vizează reformarea Înaltei Curți de Justiție și a Consiliului Superior al Magistraturii. Înalta Curte de Justiție va fi înlocuită de "Curtea de Justiție a Republicii". Aceasta nu va putea fi sesizată decît de către persoane particulare (nu și de către parlamentari) și va fi prezidată de un magistrat. În ceea ce privește Consiliul Superior al Magistraturii, membrii acestuia vor fi desemnați, de acum înainte, prin tragere la sorți sau prin vot. Pînă în prezent, președintele republicii era cel ce numea pe membrii Consiliului. Acum acesta va fi divizat în două formațiuni, una pentru membrii completelor de judecată, alta pentru magistrații din cadrul parchetelor. Reforma constituțională va intra în vigoare doar în toamna acestui an, după adoptarea mai multor legi organice, care vor descrie modalitățile de aplicare a noilor reglementări. Măsurile adoptate, luni, au fost viu criticate de către două importante sindicate ale magistraților, care le-au caracterizat drept "reforme cosmetice", acuzîndu-le că nu garantează "independența justiției". Parlamentarii francezi ar fi dorit să reunească încă o dată planul Congresului, pentru a proceda la o nouă amendare a Constituției, care ar permite sporirea puterilor legislativului. Proiectul de reformă, ce vizează în principal instituirea unei unice sesiuni parlamentare anuale de 9 luni, a fost înaintat de Pierre Bérégovoy și este susținut de președintele François Mitterrand. Acesta speră că noile prevederi vor conduce la o "echilibrare" a puterilor între legislativ și executiv. Cu toate acestea, premierul Edouard Balladur a respins ideea unei noi amendări a Constituției înaintea alegerilor prezidențiale, care urmează să aibă loc anul viitor.

Fostul prim - ministru francez, Pierre Bérégovoy, a zguduit Franța sinucigîndu-se. Acum, ideile sale sînt aprobate chiar și de opoziție

Fostul comandant al FORPRONU din Bosnia este optimist

Generalul Philippe Morillon crede că pînă la 1 august războiul se va încheia

Forțele guvernului musulman bosniac au anunțat ieri că au respins atacurile forțelor sîrbe de pe Muntele Igman, poziție strategică cheie din apropierea capitalei. Sîrbii ocupaseră marți cîteva zone de pe versantul de sud-vest al muntelui, însă postul de radio bosniac a relatat ieri dimineață că forțele musulmane au recucerit zona și i-au respins pe sîrbi către baza lor din Hadzici. Potrivit postului de radio Sarajevo, luptele s-au soldat cu zeci de morți în rîndul rebelilor sîrbi, dar relatarea nu a fost confirmată din surse independente.

Alija Izetbegovici, președintele Bosniei, este de părere că acest ultim asalt asupra capitalei este de natură să-i oblige pe membrii președinției colective bosniace să accepte planul de pace sîrbo-croat. În altă ordine de idei, fostul comandant al forțelor de protecție ONU (FORPRONU) staționate în Bosnia, generalul francez Philippe Morillon, a declarat la sediul din New York al Națiunilor Unite că, după părerea sa, în cazul unui atac deliberat asupra "zonelor de securitate" musulmane stabilite de ONU, forțele multinaționale vor trebui să dea "o ripostă aeriană imediată, dar limitată" pentru a restabili credibilitatea în eficiența rolului ONU.

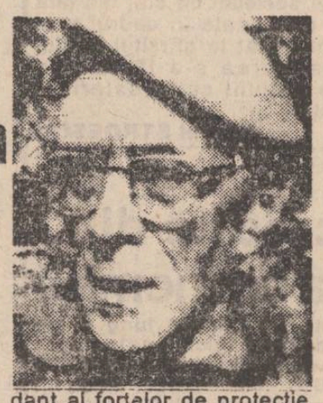

Un efect al acordului ONU - Irak

Prețul petrolului este în scădere

Prețul petrolului pe piețele internaționale a înregistrat cea mai scăzută cotă din ultimii 3 ani, după anunțarea acordului încheiat între Națiunile Unite și Irak. Piețele au reacționat astfel în fața posibilității ca acordul să ducă la exportul de pînă la 500.000 de barili de petrol irakian zilnic; deși Irakul nu a ajuns nici pe departe la înțelegere cu Națiunile Unite privind reluarea exporturilor de petrol, producătorii din OPEC s-au dovedit destul de îngrijorați pentru a convoca o reuniune neașteptată la sfîrșitul acestei luni. Se estimează că în cazul în care Irakul își va relua vînzările, prețul petrolului va cunoaște noi scăderi.

Bill Clinton și-a exasperat prietenii apropiați

■ *Un consilier al Casei Albe s-a sinucis*

Consilierul juridic al Casei Albe, Vincent Foster jr., prieten apropiat al președintelui Bill Clinton, s-a sinucis marți noaptea, trăgîndu-și un glonte în cap, informează REUTER, citînd un comunicat al Casei Albe. Trupul lui Foster, în vîrstă de 48 de ani, a fost descoperit la Fort Marcy, un mare parc de lîngă Fairfax, Virginia. Conform primelor rapoarte, este vorba despre o presupusă sinucidere, deși nu a fost încă descoperită vreo "scrisoare de adio". Președintele Clinton și-a exprimat durerea pentru dispariția tragică, adăugînd că "familia a pierdut un soț și un tată iubitor, America un slujitor loial și talentat, iar Hillary și cu mine, un adevărat prieten de încredere".

Remușcările afaceriștilor italieni corupți

■ *președintele RENEL-ului italian s-a sinucis în închisoare*

Fostul președinte al societății publice italiene de electricitate, Eni Gabriele Cagliari, a decedat marți dimineață în urma unui infarct, într-o celulă din închisoarea San Vittore din Milano, informează AFP citînd surse judiciare italiene. Potrivit acestora, Cagliari era deținut din 9 martie pentru delictul de corupție. Arestarea lui, ca și a președintelui unei filiale a societății italiene ENI, s-a produs în cadrul vastei anchete "cu mîinile curate", declanșată de magistrații italieni. Cagliari și subalternul său, Nuevo Pignone, erau acuzați de corupție și încălcarea legii privind finanțarea publică a partidelor politice. Conform unei știri de ultimă oră, transmisă de agenția italiană ANSA, citată de Reuter, există suspiciuni că Gabriele Cagliari s-ar fi sinucis.

Lumea spre care ne îndreptăm

■ *O închidere în avangardă*

O vacă făcută bucăți și conservată în formol a provocat închiderea sectorului de Avangardă al celei de-a 45-a ediții a Bienalei Internaționale a Artelor Vizuale de la Veneția. Opera englezului Dasmin Hirst, structura ce conținea "piesele" de vacă în lichid a suferit unele pierderi de formol, care s-a răspîndit în "Cordărie", vechiul depozit marinăresc de odgoane care adăpostește cele 100 lucrări ale expoziției avangardiste "Deschis". Pompierii sosiți pentru a bloca scurgerea au alertat autoritățile sanitare. Secțiunea a fost închisă invocîndu-se pericolul de incendiu și nocivitatea produsului. **(FRANCE PRESSE)**

■ *Poliția feroviară în alertă*

Poliția feroviară chineză este tot mai îngrijorată de crimele care se petrec în trenuri, precum și de numeroasele daune aduse căilor ferate, ca urmare a furtului șinelor, traversoarelor și șuruburilor. Totodată, Reuter informează că, de-a lungul traseelor feroviare, hoții și-au amenajat mici furnale, unde procedează la topirea oțelului.

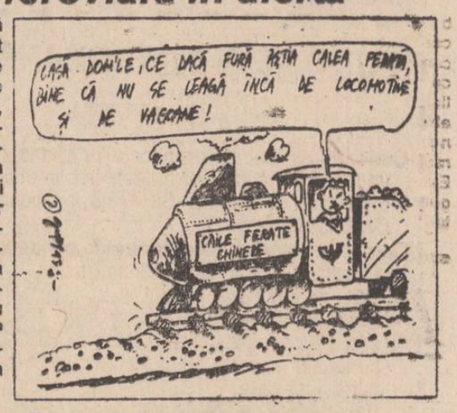

■ *Clemență de tip asiatic*

Un tribunal vietnamez a decis că petrecerile amenință securitatea statului, așa că trebuie pedepsite cu clemență - nu mai mult de un an în închisoare. Li Hong Tan, francez de origine vietnameză, a fost închis în februarie anul trecut pentru 18 luni, acuzat fiind printre altele de "răspîndirea depravării" ca urmare a unui chef aniversar, pe care autoritățile l-au etichetat drept "orgie". În urma unui apel, Curtea Supremă din Hanoi a renunțat totuși la unul din capetele de acuzare, respectiv la "abuzul de libertăți democratice în detrimentul intereselor de stat", reducînd pedeapsa la 12 luni. **(REUTER)**

Le Monde

De ce trebuie să se modifice frontierele în fosta Iugoslavie

■ *creînd republici autonome în Bosnia și Croația, sîrbii au putut dispune de o totală libertate de manevră, peste sacrosantele frontiere* ■ *Europa trebuie să termine cu ficțiunea Kossovo ca parte integrantă a Serbiei*

Ajunsă la capătul neputinței, comunitatea internațională acceptă în Bosnia cu ușurare ceea ce pînă ieri refuza în unanimitate: regruparea etnică și, indirect, punerea în discuție a frontierelor fostelor republici iugoslave.

Prea siguri de avansul nostru istoric, de post-naționalismul nostru, crezusem că ar ajunge ca, liberi, bogați, satisfăcuți, să apărem cu stindardul european ridicat ca să fugă monștrii născuți în alte părți de somnolențele rațiunii, pentru ca milenare conflicte să se risipească.

Batjocorind ideologiile, nu am făcut altceva decît să ne scufundăm, mulțumindu-ne cu o reprezentare a lumii din ce în ce mai săracă, în conformitate cu principiile noastre (drepturile omului, emanciparea individuală). Ne complacem în evidențe și am devenit incapabili să ne imaginăm că am putea fi lipsiți de valabilitate peste tot, incapabili să înțelegem cît de cît valorile politice ale celor care, considerîndu-și poporul în primejdie, se simt amenințați în identitatea lor.

A fost criticată lașitatea vest-europeană, incapabilă de a se implica într-un conflict militar, dar fiind vorba în primul rînd de neglijențe în procesul înțelegerii celorlalți. Atît de des s-a auzit propunerea de intervenție (fără nici o strategie) încît ajungi să spui că intervenționismul nostru verbal nu este expresia intenției de a ne asuma răspunderea realității. Ceea ce nu explică de ce rămînem la stadiul gesturilor și al imprecațiilor. Sîntem așa de satisfăcuți de principiile noastre, încît ne mulțumim cu faptul că ne ascund resorturile dramei. Ne-a fost, evident, extrem de greu să admitem că imperiul lui Tito se prăbușea, mai ales din cauza acelui amalgam de națiuni asociate și regiuni autonome, evocînd federalismul și pluriapartenența atît de lăudate în Occident. Și mai era ceva: utopiei, constînd în credința că o construcție de esență tiranică ar putea dura democratic, i-a succedat convingerea că respectiva construcție ar puta fi dărîmată fără a i se modifica elementele, doar prin suprimarea eșaloanelor superioare ale puterii.

Nevrînd să vedem hibele în construcția iugoslavă, am fost surprinși de explozia problemei minorităților. Popoarele care ies din imperii sînt avide de un spațiu propriu și o viață politică pe măsura comunităților lor. Dincolo de drepturile omului, de prioritatea acordată persoanei, popoare așa de traumatizate ca cele din fosta Iugoslavie sînt puțin dispuse să-și împartă spațiul vital cu altele. Statele pe care le înființează sînt în primul rînd constituie dintr-un popor și pentru un popor. În atari condiții, situația minorităților, oricare ar fi proclamațiile de bune intenții, va fi multă vreme precară. Obiectiv și în primul rînd subiectiv. Căci drepturile speciale ale minorităților nu pot fi decît fragile și acordate și garantate de alții, fără a-și găsi fundamentul în reciprocitatea pactului social. În aceste condiții, cine face din vechile frontiere un factor tabu, prin condamnarea grupărilor etnice, nu poate duce decît la dificultăți.

Astfel de comunități trebuie recunoscute și liniștite prin teritoriile ce le sînt atribuite. Nu se poate implanta acestor comunități un model de conștiință națională, rezultat din Occident. A recunoaște trei națiuni provenite din vechea federație, fără a încerca diminuarea caracterului eterogen al noilor state, ar suscita în mod logic refuzul violent al minorităților. Agravînd situația, a fost ignorată realitatea deosebit de dezavantajoasă în care erau plasați sîrbii. Două milioane dintre ei se află în poziție minoritară, în condițiile în care cultura lor a fost una a dominației. Ceea ce îi expune resentimentelor popoarelor unde sînt dispersați. Denunțăm fără îndoială delirul asasin al oamenilor care văd în orice vecin un agresor sau un ucigaș potențial. Condamnăm violența sîrbilor pe care Miloševici a orchestrat-o, cu tehnici maoiste. Dar sistemul pe care l-a aprobat, inițial, contînd în recunoașterea tuturor republicilor federative, a creat cîmp favorabil tuturor excesele. În loc să desfășurăm principii pure, n-ar fi fost mai bine să luăm în considerare valorile recunoscute de adversarii de pe teren, așa încît să limităm violența înfruntării și nedreptatea rezultatului? Preferăm poate iresponsabilitatea. Respectul frontierelor egal pace. Adoptînd această formulă ne construim propria neputință. Rigiditatea noastră irealistă a facilitat tactica ipocrită a sîrbilor, care, grație republicilor autonome create în Bosnia și Croația, au putut dispune de o totală libertate de manevră, peste sacrosantele frontiere, evitînd punerea în discuție a principiului însuși. Nu putem cere independența pentru Kossovo. În acest teritoriu, leagăn al delirului sîrbilor, se poate anunța actul ultim al tragediei. Trebuie ca albanezii din Kossovo să se revolte cu sprijinul vecinilor lor, pentru ca Europa, revenind cu ficțiunea Kossovo ca parte integrantă a Serbiei, să recunoască independența unei țări prin foc și sînge?

Paul THIBAULT

(articolul a fost publicat în ediția de marți a cotidianului "Le Monde")

CETATEA SCUFUNDATĂ

Democrația începe cu spălatul șosetelor

Liviu ANTONESEI

Temperaturile sînt tot mai ridicate, iar atmosfera din unele spații închise devine tot mai sufocantă. Ferească Dumnezeu să fii nevoit să intri într-un spațiu public închis în aceste zile caniculare. În primul rînd, trebuie să eviți cinematografele, în al doilea, mijloacele de transport în comun. Și cele interurbane, bineînțeles, dar mai ales cele de transport urban, aglomeratele și mizerabilele noastre tramvaie sau troleibuze. La cinematografe, dacă ai inspirația să te duci la primul matineu, cel de la 9 dimineața, mai poți scăpa nevătămat. Dacă nu, ești un om pierdut. Cum se deschid ușile de acces, un miros acru și greu, de o masivitate aproape consistentă te aruncă cîțiva metri în spate. Poți să-ți fracturezi și vreun ciolan, dacă nu ești atent. Cei mai slabi de cuget ori cu simțul odoratului deteriorat, pot intra. Altfel, nu-ți poți controla impulsul de a o lua la fugă și de a nu te mai opri pînă în cea mai apropiată pădure ori pe străzile din Viena!

În tramvaie și autobuze, mirosurile sînt mult mai variate, uneori adevărate cocktailuri, dar prin aceasta nu sînt și mai suportabile. Ba din contra! De pildă, un miros de veche transpirație a hainelor, amestecat cu cel al transpirației proaspete, cu cel de șosete nespălate de-o săptămînă și cu emanațiile deodorantelor de proastă calitate poate să pară foarte interesant pentru un cercetător științific în chimie. Mai ales dacă e îmbogățit și cu unele efluvii de motorină sau cu emanații alcoolice. Dacă ești însă numai un biet călător obișnuit să se mai spele din cînd în cînd, nu mai e interesant, e numai dezgustător, chiar scîrbavnic.

Părerea mea este că democrația nu începe nici cu pluralismul politic, nici cu libertatea opiniilor, ci cu spălatul șosetelor, cu îngrijirea propriului corp. Spălatul e cel dintîi semn că te respecți pe tine însuți ca pe o persoană și, în același timp, că-i respecți pe cei din jur. Cum o să fii un adevărat democrat, cum o să respecți opinii diferite de ale tale, dacă nu ești capabil să respecți măcar nasul celuilalt? Din acest punct de vedere, am impresia că sîntem foarte departe de democrație, ba chiar că ne reîntoarcem spre totalitarism. Unul din sloganele revoltei studențești ieșene din iarna lui 1987 fusese: "Apă, ca să ne spălăm/ Lămină să învățăm!" Acum, aflu că mai multe asociații de locatari au solicitat reducerea drastică a programului de apă caldă și chiar o planificare strictă a distribuției apei reci! Știu că din cauza noilor prețuri, dar asta nu mă liniștește. Înaintea de a fi economică, chestiunea e una de pură mentalitate. Pe de o parte, nu mi-i imaginez pe francezi sau olandezi cerînd lucruri asemănătoare, chiar dacă prețurile ar fi mult mai mari. Pînă la urmă, nu putem intra în Europa nespălați! Ar trebui să știm acest lucru. Pe de altă parte, sînt de părere că guvernanții noștri nici nu doresc democrația. Altfel, prin prețuri prohibitive la apă caldă - și chiar rece! -, n-ar încerca să ne împiedice să ne spălăm. O guvernare se distinge și prin felul în care se poartă cu corpurile celor guvernați. O politică alimentară de înfometare și una sanitar-igienică a mizeriei spune la fel de mult despre caracterul unui guvern ca și modul în care respectă libertatea opiniilor și jocul politic liber. Cine are ceva de auzit, va auzi. Din păcate, guvernanții noștri nu aud, ceea ce poate să însemne (și) că nu s-au spălat de multă vreme pe urechi! Cam de prin 1947! Pentru că - un lucru este economia de piață și cu totul altceva să împiedici aplicarea unor minime măsuri de igienă publică prin prețuri prohibitive la produsele de bază - de la apă pînă la săpun și detergenți. Și după aceea ne mai mirăm de deteriorarea climatului public, de creșterea alarmantă a infracționalității! Păi, nu e limpede că un om nespălat, la propriu, va avea un comportament la fel de "nespălat", de "murdar"? ■

P.S. Acum două săptămîni, am relatat despre cele două lacuri, veritabile focare de infecție, din cartierul Alexandru cel Bun. Între timp, am fost într-o scurtă vacanță și, la întoarcere, am văzut că nu s-a întîmplat nimic. Lacurile respective au devenit și mai infecte, deci mai periculoase. Grație firmei Ares, m-am văzut înzestrat cu un miraculos aparat care m-a scăpat de țînțari. Însă, prin aceasta, nu s-a rezolvat problema cartierului. Nu toată lumea își poate procura un asemenea aparat. În plus, rămîne pericolul dizinteriei, al holerei ș.a.m.d. Insist pe această cale ca Poliția sanitară să ia probe din aceste focare ale unor posibile epidemii și să dispună luarea măsurilor igienice elementare care se impun. N-aș dori să fiu nevoit să mă adresez Ministerului Sănătății, Parlamentului sau chiar O.M.S.!

cotidian de informații
Monitorul

EDITORIAL

O GENERAȚIE IGNORANTĂ

Florin FLORESCU

■ Procentul ignoranților este îngrijorător ■ Generația tînără, cea care se poate lăuda că a răsturnat o dictatură, a devenit o masă ușor de manipulat ■

"Monitorul" a organizat la sfîrșitul săptămînii trecute un concurs pentru angajare de redactori și reporteri. Concursul a constat într-un test de verificare a cunoștințelor generale, candidații avînd de răspuns la 35 de întrebări. Inițial, a avut loc o preselecție riguroasă, din 120 de înscriși fiind aleși doar 21 pentru a răspunde testului respectiv. Deși întrebările au fost simple, la trierea rezultatelor am avut surprize de-a dreptul incredibile. La întrebarea "Care este partidul de guvernămînt în România", trei candidați au indicat Convenția Democratică. Din cei trei, doi aveau studii superioare. Alți candidați din cei 21 au fost de părere că prefectul județului este subordonat fie Primăriei, fie Consiliului Județean sau că "poporul" este una din cele trei puteri într-un stat de drept. Un candidat a afirmat că ministrul învățămîntului este "Adrian Șora" iar primministru "Vasile Văcăroiu". Majoritatea celor chestionați a considerat că România este republică de tip parlamentar.

Aceste observații pe marginea concursului organizat de "Monitorul" vin încă o dată să argumenteze, să justifice semnalul de alarmă tras de sociologi în ce privește generația tînără. Faptul că un absolvent de facultate nu știe ce înseamnă "partid de guvernămînt" sau ce rol are prefectul unui județ, dovedește o totală neimplicare în viața politică și administrativă a țării și orașului în care locuiește. Procentul ignoranților este îngrijorător. Generația tînără, cea care se poate lăuda că a răsturnat o dictatură, poate deveni, dacă nu cumva a și devenit, o masă ușor de manipulat. Ignorînd pînă și cele mai elementare informații, cei mai mulți tineri nu mai au discernămîntul necesar interpretării unui eveniment sau aprecierii unui fenomen social, politic etc. Recent, la Iași, studenții politehniști au ieșit în stradă pentru a-și cere înapoi căminele cedate Universității. Dar nici unul nu a îndrăznit pînă acum să acuze în mod public corupția și impostura din învățămîntul superior. Nu a fost nici un miting de protest cînd Guvernul a hotărît pensionarea forțată a profesorilor care au depășit vîrsta de 62 de ani. Nici un sindicat studențesc nu a reacționat față de modul cel puțin dubios de repartizare a burselor de studii în străinătate. Vorbim în special de studenți pentru că ei reprezintă o categorie socială, dar exemplele nu se limitează aici.

Practic, generația tînără este deocamdată o generație anchilozată. Sigur, sînt foarte multe excepții dar ele singure nu au puterea să schimbe o mentalitate, să răstoarne ceea ce nu au apucat să o mai facă - dictatura mentalității sau măcar să impună un nou punct de vedere, nu numai în ceea ce o privește. Neprotejați, neîncurajați, tineri de valoare își ratează destinele. Oamenii care i-ar putea ajuta sînt acum preocupați de cozile zilnice. Ignorantă, ajutată să rămînă ignorantă, generația tînără riscă viitorul nostru, al societății. ■

Puncte de Vedere

Fragilitatea guvernelor de "uniune națională" sau de "deschidere națională"

În ultimul timp, mediile politice dezbat cu insistență ideea unei eventuale schimbări a actualei formule guvernamentale, într-un viitor mai mult sau mai puțin apropiat. Principalul argument vehiculat îl constituie necesitatea creării unei noi majorități parlamentare, mai consistentă, mai stabilă și mai atașată ideii de reformă.

Se speră diverse variante, mai mult sau mai puțin rezonabile, mai mult sau mai puțin probabile. Se observă însă utilizarea unor termeni precum "guvern de uniune națională", "guvern de coaliție", "guvern de deschidere națională". Nu întotdeauna sensul atașat acestor termeni este cel corect, de aici putînd apărea confuzii.

Un guvern de uniune națională ar trebui, teoretic, să fie susținut de toate partidele reprezentate în Parlament. Aceasta presupune un consens limitat al acestora asupra obiectivelor politicii guvernamentale, la rîndul lor limitate și vizînd un termen scurt, eventual depășirea unei crize majore. El nu poate fi eficient pe termen lung, în condițiile unei reale diversități de soluții oferite de către partide. În plus, el nu ar putea lua decizii politice angajante sau controversate, tocmai din cauza fragilității sale.

În cazul României, un asemenea guvern ar trebui să adopte decizii acceptabile unor formațiuni cu programe total opuse, cum ar fi Partidul Socialist al Muncii și Partidul Liberal-1993 - lucru extrem de dificil de realizat, dacă nu absurd. Excluderea uneia sau alteia din formațiunile parlamentare ar goli de sens termenul de "uniune națională", în timp ce includerea tuturor ar goli de conținut reforma.

Un guvern de coaliție presupune o înțelegere între mai multe partide cu programe compatibile în vederea unei guvemări pe termen lung. Dacă această compatibilitate lipsește, coaliția se transformă într-un teren de duel continuu, în care fiecare partener încearcă să-și impună punctul de vedere, în detrimentul celorlalți.

O coaliție guvernamentală se bazează în mod natural pe o coaliție parlamentară. Partenerii de coaliție susțin, în Parlament, politica guvernului la care ei înșiși participă. Coaliția parlamentară este absolut necesară, în timp ce guvernul poate să nu includă decît reprezentanți ai unui singur partid. Exemplul României este relevant: guvernul este format din reprezentanți ai PDSR și independenți, dar este susținut în Parlament de o coaliție formată din PDSR, PUNR, PRM, PSM și PDAR. Avem, așadar, un guvern monocolor susținut de o coaliție parlamentară. Dacă reprezentanți ai aliaților PDSR ar intra în Executiv, am avea o coaliție guvernamentală susținută de o coaliție parlamentară.

Termenul de "guvern de deschidere națională" este rareori întîlnit în viața politică a statelor cu democrație matură. Ca și guvernul de uniune națională, el vizează depășirea unei crize, pe un termen scurt. Spre deosebire de acesta însă, el nu încearcă regruparea tuturor forțelor politice semnificative la nivel național, ci doar a unei părți din ele, cu izolarea celorlalte. Ca și guvernul de coaliție, el vizează un termen mediu sau lung. Spre deosebire de acesta, el nu necesită o compatibilitate de programe ci doar un angajament formal în vederea atingerii unui obiectiv dat programele, trecînd astfel în plan secund (fapt de neconceput într-o democrație matură).

În statele lumii a treia, care evoluează de la un regim autoritar către unul democratic, "guvernul de deschidere națională" a constituit adesea mijlocul de legitimare a fostului partid unic, în vederea conservării puterii. Astfel, în faza incipientă a tranziției, acesta realizează o "deschidere" către pseudoformațiunile de opoziție, izolînd opoziția reală. El organizează primele alegeri libere, pe care de obicei le cîștigă, reluînd apoi totalitatea pîrghiilor puterii.

În cazul României, situația actuală necesită un angajament ferm și pe termen lung în vederea impulsionării reformei, bazat însă pe o reală compatibilitate a programelor partidelor ce ar participa la guvernare. Un "guvern de deschidere națională" nu mai are astăzi sens, în condițiile unei relative maturizări a instituțiilor democratice. Chiar dacă s-ar ajunge la o înțelegere în acest sens nu ar fi vorba de o coaliție propriu-zisă, ea ar fi compusă însă din parteneri ce refuză să-și asume responsabilitatea propriilor acte, preferînd disimularea în spatele unor termeni ambigui.

O asemenea variantă ar atesta faptul că, deși reală și sesizabilă, maturizarea instituțiilor democratice românești nu este încă deplină.

Lucian DÎRDALĂ

CAFEAUA DE DIMINEAȚĂ

Spune-mi ce mănînci ca să-ți spun cine ești

Aurel LEON

În celebra sa "Physiologie du gout", cartea de căpătîi a lui Al. O. Teodoreanu, Brillat Saverin pretinde: "l'humanité se nourrie, le francais dine". Ce înseamnă "le francais dine" te lămurești dacă parcurgi cronica Agathei Gocard din revista "Paris-Match" despre viața marilor restaurante pariziene. Și, cu un of sincer, te gîndești că "l'humanité se nourrie", românii ce fac? Stau la cozi. Și tot din marele gurmand francez: "Spune-mi ce mănînci, ca să-ți spun cine ești". Așa este. Una-e să mănînci cotlete, trufandale și dulciuri vitaminizate și alta e să rîvnești o păstaie de fasole ori o sticlă de lapte fabricat de stat. Umilința începe de dimineață, de la pîine. Stau la coadă și așteaptă pîinea subvenționată. De cît o fi oare, că-și schimbă prețul ca partidele politice programul? Poate vine pîine de 125, poate de 115, poate nu vine deloc. Stau sub pereți ore întregi, ingineri, profesori, pensionari - oameni cunoscuți, nu derbedei - stau și așteaptă. Și trec pe sub nasul lor țigani umflați cu cîte zece franzele "boierești" în brațe și mai trec cei cu afaceri pe picior, fîlfîind coada. Și stau în magazin, așezați pe prichiciul geamului ca niște vrăbii triste și mototolite, așteptînd. Deodată, un fior trece prin mulțime. Cei care pîndesc în spatele magazinului anunță că a sosit mașina. În fine. Apoi, deziluzie. A adus numai cornuri și produse de lux. Coada începe a de destrăma. Pleacă oamenii supărați, la alte rînduri. E limpede că în materie de pîine domnește oarecare confuzie...Situația îmi amintește de 1932-33, cînd cartelul brutarilor din Iași era în război cu primăria. Pe atunci, era la ordinea zilei "curba de sacrificiu"; a existat chiar și restaurantul "La curba de sacrificiu", cu mîncăruri ieftine.

Acolo era și o secție care împărțea gratuit "supă săracilor", oferită de "caravana milosteniei". Primăria era cea care fixa prețul la pîine prin ordonanță, afișată în orice brutărie. Numai că, pe atunci, lupta era pentru ieftinire. Cartelul fixa un preț, dar apăreau "trădătorii", care ofereau pîine mai ieftină. La fel în toate ramurile. De pildă, citim în presa vremii: "Singura cofetărie care se mulțumește cu 5 la sută cîștig e C. Vlădescu, furnizorul Curții Regale, care vinde cu 4 lei prăjitura". De menționat că 4 lei era costul unui kg. de pîine (1kg., nu o pîine!), după ordonanță, iar Itic Lupu din Tg. Cucului vindea cu 5 lei dubla! Cînd cartelul a atacat ordonanța primarului P. Bogdan, au sărit ziarele în apărarea primarului. Reproduc un titlu de articol: "La Dumnezeu și la Iași totul e cu putință", în care e înfierată dorința de închiaburire a brutarilor. Ce-ar fi și acum să se scoată un tip de "pîine populară" de un kg. din făină semialbă, la un preț rezonabil, apărată prin ordonanța municipală? Dimineața, să știe fiecare că găsește pîinea lui necesară, fără cozi și modificări de prețuri peste noapte, sub pretextul că a ieșit un sortiment nou. Scria atunci Ionel Teodoreanu: "Țăranii nu sînt înfășurați în tricolor și nici fabricați în cofetării ca frișca. Asupra muncii lor plutește parfum de iarbă cosită, de ogor cu mireasmă de pîine, cu acord de clopote sîntilieșți".

Trebuia pusă ordine în această sarabandă a prețurilor dansante, măcar în ceea ce privește pîinea noastră cea de toate zilele, că în rest... În rest, e ceea ce se cheamă...stat în stat. Adică face fiecare cum îl taie capul, fără frică nici de Dumnezeu, cum au procedat cei de la "lasicon" atunci cînd au construit "bazaconia" de beton din spatele bisericii Sf. Constantin și Elena. Mai la obiect, am ajuns să suportăm, noi, oamenii de la coadă, toate ingerințele celor care ne deservesc și toată jecmăneala fără justificare. Recent, a fost scandal la Telefoane din cauza acelei rubrici "Diverse" care pretinde sume de la 400 de lei în sus pentru "diverse". Cetățeanul suportă. Cu fiecare factură nouă de la ape ori de la curent electric, apar alte...bucurii, ca nu cumva să dea faliment centrala. Recent, de "ziua energeticianului", Renel Iași a cumpărat 1600 cutii de Ness, săpunuri și alte cadouri pentru personal. Iar noi, cei de la coadă, suportăm și zicem: "așa ne trebuie!"

Televiziunea face grevă, mecanicii fac grevă, tramvaiele fac grevă, numai sărăcia, boala și moartea nu fac. Și cine suportă? Noi, cei de la cozi. Noi n-avem ce vedea pe micul ecran, noroc de dl. Paul Everac; noi stăm prin gări și stații de tramvai, noi ducem gloaba. Fiecare regie e o republică închisă și independentă, acționînd pentru chiverniseala proprie.

Ce salariu are un miner, un mecanic de locomotivă, un electrician, o telefonistă ține de politica internă a societății respective. Cît ne costă uriașul aparat de stat e secret, deoarece ne-am îngrozi dacă s-ar publica. Cum se ivește o problemă, se creează un minister care s-o rezolve. Prietene care stai la coadă la pîine, lapte, mezeluri, unt și celelalte, spune-mi ce mănînci ca să-ți spun cine ești și cum intrăm în Europa, că în Somalia am intrat. ■

Ultimul Vagon Poștal

Stimate domnule primar Constantin Simirad,

M-am adresat dvs. cerînd anchetarea cazului înființării, fără forme legale, a asociației de locatari fantomă "Unirea" Iași care încearcă să se substituie actualei asociații "Victoria", dar, deși am revenit, tot n-am primit nici un sprijin de la dvs. După cum știți, comuniștii și securiștii, foștii nomenclaturiști s-au dedat la acte deosebit de grave: sigilarea sediului asociației și a unor apartamente, schimbarea încuietorilor, punînd în pericol situația a peste 800 de locatari cărora li s-a întrerupt activitatea de încasare și plăți , precum și a calculului facturilor pe luna în curs, neputîndu-se achita furnizorii.

Domnul Constantin Palmaciu, fost director de întreprindere comercială, ani de zile funcționar de stat cu activitate în finanțe și contabilitate, ignorînd voit legile disciplinei financiare post revoluționare, "a împuternicit" pe un anume Florea Costache căruia, punîndu-i la dispoziție chitanțiere ieșite din regim special, încasează la apreciere și pe bază de tabel închipuite prestații către locatari - încurcîndu-se prin aceasta evidențele și zdruncinînd încrederea locatarilor în asociația legitimă - rod al hotărîrii judecătorești nr. 52 din 1 aprilie 1992, care stabilește nominativ persoanele cu atribuții de conducere și administrative în asociație.

Ne întrebăm ce se face cu banii încasați, cine plătește daunele nedepunerii lor în circuitul de plăți?

Un lucru aș vrea să mai rețineți. Dvs. sînteți primarul promovat de Convenția Democratică și ales de noi, cetățenii. Cercul meu familiar conține un număr de peste 70 de familii, fiecare cu cîte 3, 5 alegători, care toți v-au acordat votul nostru de încredere. De ce ne dezamăgiți? De ce stați indiferent la necazurile noastre, de ce vă ascundeți cînd vă căutăm, de ce nu ne răspundeți la scrisori ori la memoriile depuse, al cui joc îl faceți, d-le Simirad?

În indiferența dvs , comuniștii și securiștii au blocat și ocupat în mod ilegal sediul asociației. Nu am răspuns acestor provocări, deși sprijinitorii mei ar fi putut să o facă. Ce s-ar fi întîmplat? Am acționat și voi acționa pe cale legală, solicitînd intervenția justiției, a organelor de executare.

Dar ce face Primăria - primarul? Aștept încă să luați măsuri. Cînd și unde s-a ținut adunarea generală a asociației în numele căreia încasează bani Florea Costache, omul d-lui Palmaciu?

Unde-i procesul verbal și hotărîrea judecătorească de constituire și de confirmare a existenței legale a asociație? Cine-i sprijină de la Primăria pe acești nomenclaturiști care au obținut ștampila primăriei pe tabele lor întocmite pentru a servi, inițial, altor scopuri?

Vă rugăm, d-le primar, luați măsurile necesare, totuși, și răspundeți-mi la scrisori. Locatarii sînt zdruncinați de obrăznicia debarcaților și de indiferența dvs. și nu merită acest lucru.

Vă mulțumesc.

Petru ȘIVINȚANU
Administratorul asociației de locatari " Victoria", Piața Unirii nr.9

Din scrisorile, telefoanele și audiențele zilei

— D-l. Constantin Alupoaiei din Iași, str. Șt. O. Iosif, nr.42 a cumpărat imobilul în 1986 de la Lazăr Costache și cei 7 copii ai săi - cu mențiune și semnătură expresă a fiecăruia pusă pe schița de plan, anexă la actul notarial principal. Conform legii, actualul proprietar al casei este și al terenului de sub casă și al anexelor gospodărești, al curții și al grădinii existente la data vînzării imobilului (precizările Parlamentului României nr. 364 din 3 iunie 1991, pct. 11, în baza art. 23 și 35 din Legea 18/1991, art. 942, 969, 1294 și 1295 Cod Civil), cu condiția să fi făcut cerere pentru reconstituirea dreptului de proprietate. Iar dl C. Alupoaiei a făcut și asemenea cerere. Ea întîrzie a fi soluționată pentru că ghinionul petentului este că imobilul cumpărat a aparținut, într-un fel, și d-nei Elena Teodorescu, directoarea Sanepidului - ea fiind una dintre cei 7 copii care au consimțit la vînzare. Mai există și inconvenientul că dl. Petru Gîrlea, funcționar la primărie, este în relație de rudenie sau de serviciu cu d-na Teodorescu. Așa se face că, în timp ce alții așteaptă luni sau ani să li se rezolve o cerere, în cazul Teodorescu, comisia municipală de aplicare a Legii fondului funciar, convocată acum 10-15 zile, s-a întrunit deîndată, într-un fel de procedură de urgență, hotărînd: cumpărătorului C. Alupoaiei i se cuvin 660 mp, fiului acestuia, A. Alupoaiei, care, între timp, pe bază de autorizație și-a clădit o locuință, i s-au atribuit 268 mp, iar diferența pînă la aproximativ 7600 mp i-a fost atribuită d-nei Elena Teodorescu. Familia pretins nedreptățită s-a adresat primăriei în mod repetat, dar mai stăruitor în ultimele 35-40 de zile. În cele din urmă, secretarul primăriei municipiului Iași, dl. Constantin Roșeț, i-a cerut ca în ziua de 14 iulie 1993, la orele 9,00, să fie prezenți la prefectură să meargă împreună cu cele trei dosare: C. Alupoaiei, A. Alupoaiei și Elena Teodorescu. Cei interesați s-au prezentat la ora și ziua fixată, au stat ore în șir în picioare însetați și flămînzi (dl. C. Alupoaiei fiind și invalid din ultimul Război Mondial cu rană încă deschisă), dar dl. secretar al primăriei nu s-a prezentat. O funcționară i-a informat că dl. Roșeț ar fi totuși în ...cabinet. Poate îi privea pe fereastră, poate nu. Important este că el nu și-a respectat cuvîntul dat unor petiționari, unui veteran de război. Ce le trebuie petiționarilor Alupoaiei? Un răspuns scris asupra felului în care primăria Iași a soluționat cererea lor cu privire la pămînt. Să poată ca, ulterior, să intervină, fie la alte organe ierarhice, fie la judecătorie, așa cum e procedura. Dar dl. secretar al primăriei și comisia de aplicare a Legii fondului funciar se feresc să producă hîrtie scrisă către petiționari. Oare din ce cauză, d-le primar Constantin Simirad? ...Într-o dimineață la radio, la emisiunea "Sfatul medicului", am aflat că vorba, ducerea omului cu vorba este un medicament. Comuniștii n-au fost oamenii înțelepciunii, dar în diabolismul lor au știut dsă folosească medicamentul ducerii oamenilor cu vorba. Au creat chiar decrete și HCM-uri care obligau conducătorii și orice instituție, orice organ de stat să-i răspundă petiționarului la scrisori într-un anumit termen, de regulă 30 de zile de la data înregistrării scrisorii. Și, cu toate acestea, în perioada colectivizării, în dorul pămîntului, al vitelor și al inventarului agricol, furate de IAS ori CAP, sute, mii de țărani au dat în alcoolism, au părăsit localitățile de baștină, au dat în inimă rea, au înnebunit și au murit. Ospiciile și-au făcut datoria. Dorul pămîntului cere jertfe. Astăzi, medicamentul ducerii cu vorba a omului, statul de vorbă cu ei a devenit instituție a ...pierderii timpului Nici la scrisori și memorii nu se mai răspunde. Se fuge chiar de a da ochii cu omul, de a te confrunta cu el... bărbătește ori cu blîndețe

Ca în cazul d-lui Alupoaiei. Dl. secretar Constantin Roșeț s-a ascuns, n-a venit pe 14 iulie la întîlnirea promisă . Slăbită de vlagă, chinuită în întrebări, bătrîna soția veteranului de război Constantin Alupoaiei și-a găsit liniștea în sticla cu rachiu. A băut, a plecat de acasă - ea știe cum - și a ajuns la primărie, acolo de unde aștepta o soluție la o promisiune în legătură cu pămîntul, cu ceea ce i se cuvine în jurul casei.

Ce a urmat se știe din "Monitorul" - 20 iulie 1993, pagina a 8-a: euforică, dar și dezechilibrată, de ciudă, dar și din cauza aburilor alcoolului, s-a dezbrăcat, a făcut scandal, solicitîndu-și limpezirea drepturilor încălcate, a venit salvarea și a ajuns la Spitalul Socola.

Ea însă nu este nebună. Ea este una din nedreptățitele momentului post-revoluționar.

Regretabil este că fapta a avut loc la ușa și pe culoarele primăriei în care lucrează primarul Convenției Democratice - primarul ei și al neamurilor sale.

Credea că a scăpat de nomenclatură, dar urmașii nomenclaturii, prin deprinderi lașitate și interese, nu se lasă încă bătuți.

Ce ne facem, d-le Constantin Simirad, cu plînsetul și nebunia părinților noștri?

Ion N. OPREA

Bursa transferurilor în fotbalul românesc

■ *"Mercato romeno" în plină desfășurare*

Ion Sburlea, de la Steaua, în tabăra adversă: la Dinamo

Am promis încă din numărul de sîmbătă că vom arunca o privire și asupra "mișcărilor de trupe" din perimetrul fotbalistic autohton. Trebuie să facem, însă, precizarea că perioada de transferări încheindu-se în jurul datei de 5 august, avem deocamdată de-a face doar cu tatonări, mutațiile sigure fiind la ora aceasta puține. Ne vom referi în principal la echipele care vor reprezenta România în noua ediție a Cupelor Europene.

Vom începe, cum este și normal, cu campioana țării, Steaua. Echipa militară, cu un nou cuplu de antrenori la timonă, Emerich Jenei - Tudorel Stoica, este, ca și în ceilalți ani, extrem de zgîrcită cu transferările de jucători în străinătate. Poate doar Ilie Dumitrescu să-și ia zborul spre Italia, divizionara B Como fiind foarte interesată de achiziționarea sa. E drept, Ilie al nostru merită o soartă mai bună decît cea de jucător în divizia B (fie ea și italiană), dar acolo ar fi mai aproape de ochii "spionilor" marilor cluburi. Ca noutăți, în Ghencea se contează pe golgeterul echipei Electroputere Craiova, Adrian Ilie, pe foarte talentatul vîrf al lui C.S. Faur, Bebe Manole și pe portarul brașovean Ungurianu (toți trei "năimiți" de impresarii militari încă din primăvară).

La polul opus, Dinamo, în ciuda angajamentului său internațional, vinde tot ce se poate vinde! Hanganu și Timofte au plecat în Turcia, Cheregi și Selimesi în Belgia și ne mirăm cum de Dorinel Munteanu mai stă în Șoseaua Ștefan cel Mare! Înlocuitorii aduși de prin alte părți par a fi achiziții bune: Sburlea (Steaua), Viorel Moldovan (Gloria Bistrița), Cristi Pușcaș (C.S.M. Reșița) etc., dar ne îndoim că un nou Dinamo de valoare europeană se poate încropi cît ai bate din palme...

Despre universitarii craioveni, cam fețeliți după turneul din Franța, știm puține. Emil Săndoi a ratat, deocamdată, datorită accidentului din finala Cupei, înrolarea în "legiunea franceză", iar libero-ul Biță, care în ultima vreme a jucat la Electro, este readus la "matcă" pentru... a fi vîndut în beneficiul Universității...

"Rapidulețul" ar vrea să cumpere jucători, dar nu prea are cu ce! Acesta este, de fapt, unul din motivele demisiei lui Mircea Rădulescu, care vrea (pe bună dreptate) oameni de valoare înaintea teribilului examen cu Inter. Dar Inter Sibiu cere o sumă exorbitantă pentru transferul lui Văsîi, Majearu are și el pretenții de... cîștigător de Cupă Europeană, iar puținele transferuri în curs (Harea din R. Moldova și Zadea de la Portul Constanța) nu sînt nici ele sigure. Să mai amintim și de tînărul de talent Krautil, venit în Giulești de la Lupeni, care în meciul cu Lyngby din Cupa Intertoto a dat cu piciorul în bară (la propriu!) și a devenit indisponibil pentru cîteva luni.

Gloria Bistrița anunță noutăți interesante: cîștigarea cursei pentru Majearu, achiziționarea reșițeanului Cristi Alexandru, dar și pierde două piese grele: V. Moldovan la Dinamo și pînă mai ieri juniorul Rus, plecat în liga a doua germană. E greu în Europa pentru dl. Pădureanu, dar sînt bune și mărcile.

Dintre celelalte echipe, menționăm Progresul, cu arhicunoscutul Cornel Dinu ca director tehnic și Jackie Ionescu ca antrenor principal, care destabilizează finanțele Băncii Naționale pentru a-și întări lotul, profitînd și de faptul că magnatul bacăuan Sechelariu și-a pus aproape toată echipa pe liber. Cornel Cristescu și Florin Motroc de la Selena, precum și timișorenii Stoicov și Crăciun sînt aproape de partea fotbalistică a imperiului lui Mugur Isărescu! În final, să mai notăm că Oțelul Galați vrea să planteze alături de Agalliu alți trei albanezi (Voda, Masati și Dume) și că U. Cluj realizează, pînă acum, "transferul" sezonului, aducîndu-l de la Hunedoara pe veteranul Romulus Gabor, cîndva o mare speranță a fotbalului românesc.

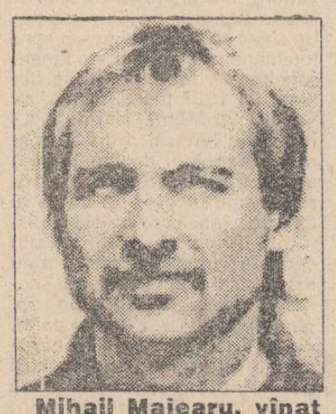

Mihail Majearu, vînat de trei echipe, a ajuns la Bistrița

G.I. NICOLAE

Cupa Intertoto intră în ultima linie dreaptă

■ *lupta pentru... mărci continuă*

Venind în sprijinul jucătorilor de pronosport care doresc să cunoască o situație amănunțită din Cupa Intertoto la fotbal, publicăm mai jos rezultatele înregistrate în etapa precedentă și situația celor 8 grupe înaintea rundei finale. Vă reamintim că ocupantele locului 1 vor primi un premiu de 60.000 de mărci iar cele de pe locul II cîte 20.000 de mărci. În plus, echipele clasate pe primul loc vor participa anul viitor la un turneu de baraj ce va stabili 4 echipe calificate direct în Cupa UEFA. Lupta pentru întîietate se anunță, deci, foarte aprigă.

Grupa I: Halmstadts Brondby 0-1; Rapid Viena - Iantra Gabrovo 6-0.

1. Rapid Viena	3	3	0	0	13-3 6
2. Halmstadts	4	2	0	2	3-4 4
3. Zawisza	3	1	1	1	7-3 3
4. Brondby	3	1	0	2	5-11 2
5. Iantra	3	0	1	2	1-8 1

Grupa a II-a: Lyngby - Korinthos 2-0; Rapid București - Trelleborgs 0-2.

1. Trelleborgs	3	3	0	0	8-2 6
2. Lyngby	4	2	0	2	9-10 4
3. Saarbrucken	3	2	0	1	7-3 4
4. Rapid B	3	1	0	2	10-6 2
5. Korinthos	3	0	0	3	2-13 0

Grupa a III-a: Austria Viena - Pogon Szczecin 2-0; Kobenhavn - Lausanne 1-3.

1. Austria	4	3	0	1	7-2 6
2. Norrkoping	3	2	0	1	8-6 4
3. Lausanne	3	2	0	1	7-6 4
4. Pogon	3	1	0	2	5-7 2
5. Kobenhavn	3	0	0	3	2-8 0

Grupa a IV-a: Odense - Malmo 1-3; Videoton - Dunajska Streda 7-1.

1. Malmo	3	2	1	0	5-2 5
2. Odense	3	2	0	1	7-4 4
3. Videoton	4	1	1	2	9-6 3
4. Uerdingen	3	1	0	2	3-5 2
5. Dunajska	3	1	0	2	3-10 2

Grupa a V-a: Aalborg - Hacken 3-1; Maccabi Tel Aviv - VfB Leipzig 0-0.

1. Slavia	3	3	0	0	8-2 6
2. Aalborg	3	2	0	1	6-4 4
3. VfB Leipzig	3	1	1	1	3-3 3
4. Hacken	3	1	0	2	5-6 2
5. Maccabi	4	0	1	3	2-9 1

Grupa a VI-a: VfL Bochum - F.C. Zurich 1-1; Silkeborg - Wacker Innsbruck 1-1.

1. Zurich	3	2	1	0	7-3 5
2. Bochum	4	1	2	1	5-5 4
3. Slovan	3	1	1	1	6-7 3
4. Wacker	3	0	2	1	3-4 2
5. Silkeborg	3	0	2	1	3-5 2

Grupa a VII-a: Aarhus - Casino Salzburg 5-1; Oțelul Galați - Sigma Olomouc 0-1.

1. Young Boys	3	2	1	0	6-3 5
2. Aarhus	3	2	0	1	10-3 4
3. Sigma	3	2	0	1	3-2 4
4. Salzburg	3	1	0	2	3-8 2
5. Oțelul	4	0	1	3	4-10 1

Grupa a VIII-a: Beitar Ierusalim - Heraklis 1-2; Aarau - Dynamo Dresda 0-0.

1. D. Dresda	3	2	1	0	3-0 5
2. Aarau	3	1	2	0	3-2 4
3. Wiener	3	1	1	1	4-3 3
4. Heraklis	3	1	0	2	4-6 2
5. Beitar	4	0	2	2	3-6 2

Ion C. TEODOR

"Nu voi părăsi echipa H.C. Aura dacă dl. Pascal își va onora promisiunile"

■ *ne-a declarat valoroasa handbalistă Lenuța Borș*

Frămîntările în cadrul echipei de handbal H.C. Aura Iași sînt departe de a lua sfîrșit. Una din problemele cheie o constituie rămînerea în cadrul formației a interului stînga Lenuța Borș. Întoarsă de cîteva zile în oraș dintr-un cantonament efectuat cu echipa națională, fără a avea timp să rezolve problemele, Lenuța Borș a fost din nou convocată la lot. Între două trenuri, nu am scăpat prilejul de a afla care îi sînt planurile de viitor.

"În primul rînd, doresc să menționez că sînt revoltată de un articol apărut în «Evenimentul zilei» în legătură cu furturile la care am fost victimă semnat de Dan Teodorescu cu care nu am discutat niciodată. În ceea ce privește rămînerea mea la H.C. Aura, vreau să-i informez pe toți cei care cred în mine că nu voi părăsi echipa dacă dl. Adrian Pascal își va onora promisiunile din vara anului trecut și voi primi drepturile bănești ce mi se cuvin. Hotelul Nicolina a fost o gazdă primitoare, dar a sosit vremea să am o locuință numai a mea", ne-a mărturisit valoroasa handbalistă. Întrebată dacă în această scurtă vizită la Iași a fost contactată de firma Aura, Lenuța Borș ne-a spus că patronul i-a trimis vorbă să-l caute și să urmeze echipa pe Litoral, dar că, în mod normal, dacă mai are nevoie de ea, dl. Adrian Pascal ar trebui să fie acela care să o solicite.

Leonard CĂNĂNĂU

După 0-3 cu Turcia în C.E. de juniori

Fotbaliștii noștri ies din cursa pentru medalii

Marți seara, reprezentativa de juniori a României a susținut la Nottingham cel de-al doilea meci din cadrul turneului final al Campionatului European. Un meci în care neam pus mari speranțe, crezînd că va însemna un prim pas spre calificarea în una din finale (cea mare sau cea mică). Argumente erau destule: în echipa noastră reintrau Kilin și Kovacs, cei care au lipsit de la primul meci, cu Portugalia. În al doilea rînd, adversarii noștri, turcii, erau mai slab cotați decît portughezii cu care ai noștri făcuseră un excelent 0-0.

Din păcate, așa cum se întîmplă adeseori, socoteala de acasă nu s-a potrivit cu cea din tîrg. Turcii ne-au învins clar cu 3-0 (chiar dacă au avut de partea lor un arbitraj scandalos!) și ne-au scos din cursa pentru podium. Toată lumea remarca după meci că băieții noștri s-au dovedit mai tehnici decît turcii, dar marile ratări în fața porții adverse și căderea fizică din final au dus la acest deznodămînt neașteptat. Este de la sine înțeles că golurile nr. 2 și 3, pe care turcii le-au înscris cu largul concurs al arbitrului de centru Olsen (Norvegia) și al tușierului Graebber (Austria), au turnat plumb în picioarele "tricolorilor". Dar este la fel de clar că o echipă care nu reușește să înscrie nici un gol pe parcursul a două partide consecutive nu poate emite pretenții îndreptățite la un loc pe podium. În celălalt meci al zilei, Portugalia a învins Ungaria cu 2-0 și clasamentul grupei se prezintă astfel:

1. Turcia	2	1	1	0	4-1 3
2. Portugalia	2	1	1	0	2-0 3
3. Ungaria	2	0	1	1	1-3 1
4. România	2	0	1	1	0-3 1

E ușor de văzut că România mai poate urca pe locul 2 (ceea ce i-ar da dreptul să joace în finala pentru medaliile de bronz) doar în cazul în care va învinge Ungaria la scor, iar în partida Turcia - Portugalia se va înregistra, de asemeni, o victorie la scor a uneia dintre cele două combatante. Aproape imposibil...

În grupa a II-a: Spania - Franța 4-1 și Anglia - Olanda 4-1. Spania și Anglia își vor disputa locurile 1 și 2 în grupă.

Ion C. TEODOR

Box: juniorii ieșeni au fost convocați la Centrul Olimpic

■ *... după care vor participa la turneul de la Alba Iulia*

În urma rezultatelor bune obținute la Campionatele Naționale de box pentru juniori, ale cărui gazdă a fost orașul Iași, sportivii Constantin Velea și Cristian Hodorogea (pregătiți de Nicu și Mișu Brînzei), ambii de la Locomotiva C.F.R. Iași, au fost convocați la Centrul Olimpic de juniori de la Galați. În orașul de pe malurile Dunării, tinerii noștri sportivi vor participa în perioada 15-31 iulie la un stadiu de pregătire centralizat sub atenta îndrumare a antrenorului echipei naționale, prof. Octavian Tabără. Dacă vor trece cu bine testul, își vor încrucișa mănușile alături de ceilalți componenți ai lotului olimpic la un turneu pugilistic

organizat la Alba Iulia. Un număr de 10 boxeri (pe categorii de greutate) vor reprezenta România la Campionatul European de box pentru juniori pînă la 16 ani, competiție ce se va desfășura în perioada 17-24 octombrie la Roma.

P.S. Zilele acestea se desfășoară la Constanța finalele Campionatului Național de box pentru seniori. În limitele categoriei semimijlocie, boxerul I. Aslan (A.S. FORTUS Iași) a fost învins la puncte de către E. Copot (U.M. Timișoara).

Leonard C.

Echipa națională de orientare sportivă a României a suferit un accident în Germania

Aflată în drum spre Suedia, pentru a participa la un concurs de orientare sportivă, echipa de juniori a țării noastre a suferit un accident rutier în Germania, în apropiere de Berlin. Microbuzul în care se aflau sportivii noștri a fost izbit din spate de un camion, fiind distrus aproape în totalitate. Cel mai afectat de acest accident a fost antrenorul Lucian Cătățeanu, el trebuind să fie supus unei operații la ochi. Ceilalți pasageri ai microbuzului au suferit leziuni ușoare. Compania germană de asigurări din Koln a plătit drumul de întoarcere în țară pentru o parte a delegației noastre, restul sportivilor continuîndu-și drumul spre Suedia pe cheltuiala aceleiași firme.

Anterior acestui eveniment, tinerii noștri sportivi participară la C.M. de la Trento (Italia), la care echipa feminină de ștafetă s-a clasat pe locul 10 iar Zsuzsa Fey a ocupat locul 21 la individual scurtă distanță și locul 28 la individual clasic.

R[illegible]

IAȘUL - Capitala României prin crema glasată ICEBERG

produsă de Societatea Internațional Impex S.R.L. Iași, tel/fax 116209
conține cele mai fine materii prime naturale din Italia, Germania, Olanda și România.

- peste 200 de restaurante și cofetării din România comandă la noi
- în Moldova, Transilvania, Muntenia, Dobrogea, la munte și la mare se consumă
- [illegible] Internațional București, în Pavilionul [illegible] și în restaurantele de lux se găsește
- la Iași, București, Cluj, Polana Brașov, Valea Prahovei, litoral se consumă

crema glasată iceberg

- pentru ieșeni se găsește la dispoziția oricărui doritor, en gros, minim 10 caserole

PRONOSPORT

Concursul din 24 iulie 1993

1. F.C. Saarbrucken (Germania) - Rapid București 1, 2. Cele două echipe luptă pentru adjudecarea locului II și a celor 20.000 de mărci. Rapidiștii au nevoie doar de victorie pentru acest deziderat.

2. F.C. Korinthos (Grecia) - Trelleborgs (Suedia) 2. Alegerea pare ușoară între ultima clasată și liderul grupei.

3. K.S. Zawisza (Polonia) - Rapid Viena (Austria) x. Vienezii au adunat 6 puncte în 3 partide și mai au nevoie doar de un egal pentru a-și asigura primul loc în grupă.

4. I.F.K. Norrkoping (Suedia) - F.C. Kobenhaven (Danemarca) 1. Pentru a-și asigura locul II în grupa a 3-a, suedezii trebuie să cîștige cu orice preț acest meci.

5. Pogon Szczecin (Polonia) - Lausanne Sports (Elveția) x, 2. Meciul mai are importanță doar pentru elvețieni, care, în cazul unei victorii, pot urca pe poziția a II-a.

6. Bayer Uerdingen (Germania) - Odense B.K. (Danemarca) 1. Odense nu mai poate pierde locul II, iar locul 1 e prea departe; așa că o înfrîngere nu mai poate schimba nimic...

7. Dunajska Streda (Slovacia) - Malmo F.F. (Suedia) 2. Suedezii, lideri de necontestat ai grupei, nu vor avea probleme să se impună și pe terenul "lanternei roșii".

8. Slavia Praga (Cehia) - Aalborg (Danemarca) 1, x. Un egal ar conveni de minune ambelor combatante, care și-ar consolida în acest mod pozițiile 1 și 2 în clasament.

9. VfB Leipzig (Germania) - B.K. Hacken (Suedia) 1. În cazul unei victorii, germanii mai pot trage speranțe la locul II în grupă și, bineînțeles, la cele 20.000 de mărci.

10. F.C. Zurich (Elveția) - Wacker Innsbruck (Austria) 1. Între locul 1 și locul 4 e o distanță destul de apreciabilă. Elvețienii vor cîștiga fără probleme, mai ales că evoluează și pe teren propriu.

11. Young Boys Berna (Elveția) - Aarhus G.F. (Danemarca) 1, x, 2. Ambele echipe au șansa ca, în cazul unei victorii, să devină lidera grupei. Elvețienii au însă și posibilitatea meciului egal.

12. Sigma Olomouc (Cehia) - Casino Salzburg (Austria) 1. Austriecii nu prea s-au omorît cu firea în această ediție a cupei, reușind să cîștige un singur meci: cel disputat în compania Oțelului.

13. Wiener S.C. (Austria) - F.C. Aarau (Elveția) 1, 2. Cele două echipe luptă cu îndîrjire pentru adjudecarea locului 2: îl poate obține cine va învinge sîmbătă în meciul direct.

Ion C. TEODOR

Rompres transmite

■ *J.O. Atlanta: Orașele turneului de fotbal*

Comitetul de organizare a Jocurilor Olimpice de vară de la Atlanta 1996 (ACOG) a desemnat deja șase orașe care ar putea găzdui meciurile de fotbal din cadrul turneului olimpic. Orașele reținute sînt: Washington, Boston (Massachussets), Dallas (Texas), Miami (Florida), Birmingham (Alabama) și Orlando (Florida).

■ *Tenis la Washington...*

În turul întîi al Turneului internațional de tenis de la Washington, dotat cu premii în valoare totală de 625.000 de dolari, americanul Aaron Krickstein l-a învins cu 6-4, 6-2 pe jucătorul german de origine română Christian Săceanu. Alte rezultate din turul I: Patrick McEnroe (SUA) - Michael Sell (SUA) 6-2, 6-2, Johan Carlsson (Suedia) - Roland Agenor (Haiti) 5-7, 7-6, 7-6; Derrick Rostagno (SUA) - Grant Stafford (SUA) 6-3, 6-3; Jaime Yzaga (Peru) - Jeremy Bates (Anglia) 7-6, 6-3; Joao Cunha-Silva (Portugalia) - Brad Gilbert (SUA) 4-6, 6-3, 6-4.

În turul doi: Todd Martin (SUA) - Mauricio Hadad (Columbia) 6-3, 6-3.

■ *... și la Stuttgart*

Un turneu și mai valoros se desfășoară la Stuttgart, patronat de fostul tenismen și omul de afaceri român Ion Țiriac. Valoarea cumulată a cîștigurilor se ridică la 1,04 milioane dolari. Iată cîteva rezultate din turul I: Thomas Muster (Austria) - Daniel Vacek (Cehia) 6-4, 3-6, 7-6; Thomas Carbonell (Spania) - Jaime Oncins (Brazilia) 7-5, 6-3, Alberto Mancini (Argentina) - David Rikl (Cehia) 6-3, 6-4 Claudio Mezzadri (Elveția) - Renzo Furlan (Italia) 7-5, 6-3 Francisco Clavet (Spania) - Michael Geserer (Germania) 6-7,6-2, 6-2; Magnus Larsson (Suedia) - Andrei Cerkasov (Rusia) 7-6, 2-6, 7-6.

În turul II: Bernd Karbacher (Germania) - Guillaume Raoux (Franța) 6-4, 4-6, 6-3.

Unii preoți catolici, referă să renunțe la biserică decît să rămînă celibatari

Scandalul preoților homosexuali

■ trebuie să se termine cu celibatul preoților catolici? ■ din păcate, din cauza atitudinii ostile a Papei Ioan Paul al II-lea, dezbaterile au fost închise ■ criza de vocație pune în joc supraviețuirea Bisericii ■

Robert Sanchez, arhiepiscop de Santa Fe, în Noul-Mexic, i-a cerut Papei, pe 22 martie 1993, să-i accepte demisia. El a mărturisit că a întreținut "relații vinovate" cu trei femei într-o lună. Din același motiv, colegul său din Atlanta a trebuit să-și abandoneze cariera. În Statele Unite și Canada, Episcopatul a început să practice un joc transparent, dezvăluind adesea astfel de cazuri. Un sociolog, Andrew M. Greeley, afirmă că 2500 preoți catolici americani ar fi interesați de copii, manifestînd pedofilie. Pentru prima dată în istorie, Papa Ioan Paul II a reacționat. Într-o scrisoare adresată Conferinței Episcopale din SUA, și-a exprimat "indignarea" în legătură cu acest "scandal".

În Franța, Julien Potel, preot al Misiunii Franceze și sociolog, a constituit o asociere de creștini veseli. Anchetat fiind, a explicat că era vorba de 25 preoți homosexuali de vîrste între 28 și 71 ani.

De altfel, un sondaj din Franța arată că 4,1% din bărbați și 2,6% din femei declară că au "cunoscut" un partener de același sex cu ei de-a lungul vieții. Chiar și Biserica continuă să condamne cu forță homosexualitatea.

Odette Defonds își amintește cum a început povestea ei. "L-am cunoscut acum patru ani. El tocmai împlinise 50. Atunci, mă făcuse să cred că era prima dată cînd i se întîmpla să cunoască o femeie de aproape. Cu timpul am descoperit că mai avusese 3 sau 4 amante și că nu încetase niciodată să le înlocuiască. Era preocupat cu formarea noilor preoți și de buna funcționare a acestui Seminar. Îl iubesc, sînt un suflet sensibil la aceste probleme, am crezut că este bolnav. Ne era greu să ne obișnuim cu ideea că trebuie să trăim în clandestinitate. Cel mai greu este cînd trebuie să anunți nașterea unui copil..."

Aceasta nu este doar o problemă care există în Biserică, este o dramă. Este celibatul astăzi o povară prea grea? Și preoții sînt, ca toată lumea, provocați de afișe, filme, publicitate, televiziune și liberalizarea moravurilor. Și ei sînt din ce în ce mai singuri.

Consecințele sînt din ce în ce mai îngrijorătoare: în 1985, 84% din preoți aveau mai mult de 50 de ani. Numărul preoților catolici era 41.000 în 1965 și 25.000 în 1990.

Unii teologi au mers mai departe și au cerut Bisericii să se renunțe la această restricție a căsătoriei. Această problemă este însă departe de a fi rezolvată, deși toți ar dori ca lucrurile să se rezolve de mîine. Totuși, între căsătorie și cazurile de homosexualitate și pedofilie, Biserica trebuie să se decidă. Oricum, celibatul obligatoriu a vidat Seminariile.

(După "Le Nouvel Observateur")

DRACULA STORY

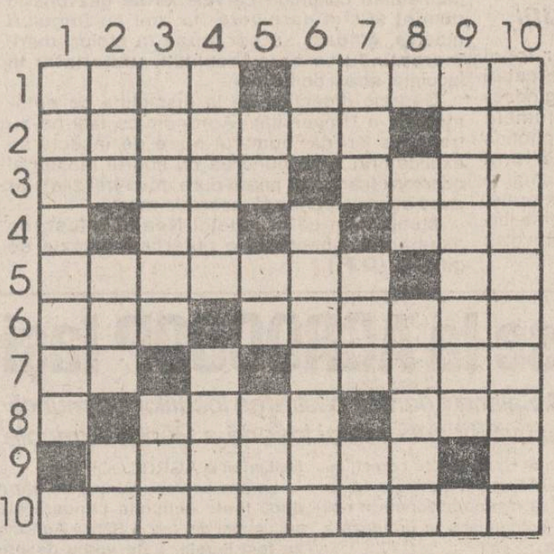

ORIZONTAL: 1) Realitatea (?) lui DRACULA (2 cuv.)!!! 2) Cercul celor intangibili • Constanta vampirilor (!) 3) Încărcate și scufundate totuși vii • Podoaba diavolului (sic.) 4) Sfîrșitul lui Țepeș! • Altar pentru adoratorii focului. 5) Milostivire pentru cei damnați • Capul unui încornorat!! 6) Visul celor supuși pierzaniei • O mînă de fier. 7) Sfîrșitul unui vampir! • Apoteoza vocii umane. 8) Arătarea îndoielilor • Tragerea în țeapă!! 9) Făcătorul de minuni. 10) Alungarea demonilor.

VERTICAL: 1) Determinant pentru DRACULA. 2) Aparțin... celui din urmă (!) • Ceară topită!! • Coadă dracului în fața necunoscutului!! 3) Pedepsele iadului • Pentru... apariția progeniturilor (!) 4) Cel care vrea să creadă • Gruparea celor ce se opun demonilor. 5) Nevinovatele duse la tăiere... • ... pentru un sfîrșit fatal! • Încornoratul cel de sus. 6) Total lipsit de inimă! • Cei ce au terminat cu toate. 7) Dă pedepse în infern • Prima păcătoasă • Tărîmul vrăjitoriei. 8) Alternativă... pentru Horror (!) • A depăși oricare prag. 9) Uneori sînt umplute cu sîngele nostru. 10) Calificarea femeilor vampir.

DICȚIONAR: TEA, EAR, EAC

Eugen DEUTSCH

Soluția careului ZODIA RACULUI: TIRBUSOANE; R; E; SCULE; OSTI; U; TOP; PORNIRI; NE; INOTATOR; S; C; GR; A; ARC; CRUSTACEU; ORAS; UMILI; RADIERA; AR; ABA; MIRESE

TELEFOANE UTILE

- SALVARE: 961
- POMPIERI: 981
- POLIȚIE: Inspectoratul Județean - 146666, 140020, 146840; Municipiu - 146850; Serviciul Circulație - 140070.
- AGENȚIA CFR: 147673
- INFORMAȚII GARĂ: 146333
- AUTOGARĂ: 146587
- AGENȚIA TAROM: 115239
- INFORMAȚII AEROPORT: 178126
- STAȚII PECO: Baș Ceauș - 176865; Aurel Vlaicu - 175812; Bucium - 132891; Crișan 112182; Păcurari 164142; Sărărie 147480.
- DISPECERATE: RA Gaz-Metan - 141737; RA Apă-Canal 142451; Renel - 147070, deranjamente - 147070; Termoficare - 141956; RA Locuința - 112434; Telefoane - Deranjamente - 921; Protecția mediului - 147010.
- GARDA FINANCIARĂ: 112851, 112427
- ADMINISTRAȚIA FINANCIARĂ: 143030
- NOTARIAT: 147574
- TRIBUNAL: 146300
- PROCURATURĂ: 146630
- CAMERA DE COMERȚ: 117757
- CENTRUL MILITAR JUDEȚEAN: 146370
- HOTELURI: Moldova - 142225; Traian - 143330; Unirea - 142110; Sport - 137817.
- POLICLINICA CU PLATĂ: triaj informații - 117244.
- OFICIUL JUDEȚEAN PENTRU PROTECȚIA CONSUMATORILOR: 145392

MICA PUBLICITATE

ELECTRONICE

• Vînd televizor color Hanseatic, stereo, cu telecomandă, 250.000 lei și video recorder Goldstar, 210.000 lei. Tel.: 155764, între orele 10,00-15,00. (11541)

CASE, TERENURI

• Vînd apartament 4 camere, șoseaua Nicolina nr. 27, bloc 958, sc. B, et. VIII, ap. 44. Tel. 126616. (11535)

VÎNZĂRI

• Vînd scaune și fotolii ergonomice. Tel. 147596, str. Alecu Russo 3 (Copou). (11357)

CUMPĂRĂRI

• Cumpăr valută. Tel. 151331. (11571)

• Cumpăr valută. Tel. 161786. (11478)

• Cumpăr difuzoare de format mic pentru frecvențe înalte. Tel. 142446, între orele 10,00 - 18,00.

ÎNCHIRIERI

• Caut garsonieră (semi)mobilată, în Bucșinescu sau zonă apropiată, ofer 15.000 lei. Tel. 133903.

SCHIMBURI

• Schimb apartament 3 camere Bularga și autoturism Dacia 1300, cu apartament 3 camere, zonă centrală sau variante. Tel. 130887. (11480)

PIERDERI

• Pierdut caniche negru. Răspunde la numele Bruno. Recompensă 25.000 lei. Tel. 149663.

• Pierdut permis B.C.U. pe numele Neculau Radu. Îl declar nul.

OFERTE SERVICII

• Filmări video. Tel. 114422. (11339)

• Filmări video de calitate. Tel. 142528. (11142)

• Filmări video, seriozitate. Tel. 116710. (11156)

• Execut fotografii alb-negru și color cu diverse ocazii. Calitate ireproșabilă. Tel. 144305.

LOCURI DE MUNCĂ

• S.C. MITECO S.A. Iași, str. Mitropolit Varlaam nr. 54, organizează concurs pentru ocuparea postului de contabil șef. Condiții de ocupare a postului: vechime minimă 5 ani în specialitate. Relații la telefon 137058. (11537)

• Societatea comercială MIOR S.R.L. angajează pentru activitatea de management financiar-contabil și gestiune economică și contabilă asistată de calculator, absolvenți de specialitate cu studii medii sau universitare, promoția 1993. Cei interesați vor expedia curriculum vitae și scrisoare de motivație la C.P 228, O.P 1 Iași.

• Societatea Comercială "Moldova Tricotaje" S.A. Iași angajează, prin concurs, economist în cadrul biroului C.F.I. Condiții: studii economice, vechime 5 ani în domeniul economic. Concursul va avea loc pe data de 2.08.1993. Angajarea se va face conform legislației în vigoare. Relații suplimentare la biroul personal al societății la telefon 134470, int. 231.

• Universitatea "Al. I. Cuza" Iași - Facultatea de Științe Economice, Catedra de Economie Politică, organizează în ziua de 10.08.1993, ora 9,00, concurs pentru ocuparea postului de tehnician 1. Condiții: bărbat, care să posede cunoștințe în specialitățile: aparatură audio-vizuală, electricitate-electronică și calculatoare. Candidații vor depune la registratura Rectoratului pînă la data de 30.07.1993, un dosar plic care va conține următoarele acte: copie după actul de studii; declarație scrisă că nu a suferit condamnări penale; adeverință medicală; recomandare de la ultimul loc de muncă, la care a lucrat, din care să rezulte profilul moral și profesional; curriculum vitae; copie după carnetul de muncă cap. I și IX, sau I și VI. Bibliografia de concurs se află afișată la sediul catedrei.

DIVERSE

• R.A.J.A.C. Iași scoate la vînzare fără licitație publică, începînd cu data de 15.08.1993, locuințele aflate în blocul 14, Pd. Iloaiei, conform H.G.R. nr. 608/1990, Dec. 61/1990, Legea nr. 85/1991, H.G.R. nr. 658/1992, după cum urmează: Denumirea blocului, scara - nr. apart./ nr. camere - suprafață apart./preț vînzare/apart.: Bloc 14, Pd. Iloaiei, sc. A. - 1 apartament/1 cameră - 45 mp/263449 lei; 4 apartamente/2 camere - 53,73 mp/314562 lei; 6 apartamente/3 camere - 72,54 mp/424685 lei; scara B - 4 apartamente/1 cameră - 45 mp/263449 lei; 7 apartamente/3 camere - 76,36 mp/447050 lei; 3 apartamente/4 camere - 91,16 mp/533696 lei. Prețurile de vînzare vor fi afectate cu coeficienți de corecție, privind regimul de înălțime a blocului și nivelul la care sînt amplasate apartamentele. Condiții de vînzare: Cererile de cumpărare a apartamentelor se vor depune la R.A.J.A.C. Iași începînd cu data anunțului publicitar în termen de maxim o lună de la apariția anunțului. Cumpărătorii vor depune la casieria R.A.J.A.C. Iași contravaloarea sumei reprezentînd 10 % din prețul apartamentului inclusiv comisionul de 1,5 % și TVA 18 % iar diferența va fi achitată în 36 rate lunare, cu dobîndă de 4 % pe an. Contractul de vînzare-cumpărare se va perfecta în termen de maxim 15 zile de la data achitării avansului. Cumpărătorii se angajează prin contract să suporte contravaloarea lucrărilor aferente fațadei blocului stabilită pe bază de deviz, întocmit numai pentru locuințe, execuția acesteia urmînd a se realiza din fondurile locatarilor pe bază de contract încheiat direct cu constructorul în termen de 6-9 luni de la perfectarea vînzării. Cota parte de lucrări de fațadă aferente locuințelor ce nu se vor cumpăra va fi suportată de către R.A.J.A.C. Iași. Pe baza contractului de vînzare-cumpărare R.A.J.A.C. Iași va întocmi formele necesare pentru aprobarea de către Consiliul Județean a cotei de teren și a cotei aferente apartamentului.

FELICITĂRI

• Cu ocazia numelui, sănătate, mult noroc și "La mulți ani" pentru fetița noastră scumpă Maria Magdalena Hurmuzache din Iași. Mămica, tăticu, Vasilică, nanu și nana. (11525)

MATRIMONIALE

• Italian, patron office import-export diamante, pietre prețioase și aur, absolut singur înăuntrul sufletului, necăsătorit, stare materială foarte bună, 48 ani, cu spiritul încă tînăr, prezentabil, de o fidelitate absolută, nebăutor, nefumător, maximă seriozitate, caut exclusiv domnișoară/doamnă tînără, frumoasă, afectuoasă, 20/35 ani, chiar și divorțată, interesată de cunoașterea mea doar în scopul unei căsătorii din dragoste. Scrieți-mi, atașînd o fotografie. Adresa mea: Camorin Giorgio, Via San Salvatore 38/F, Valenza (AL), Italia, tel. 0131/953117. NB. Telefonare non serve, non voglio/Scrivetemi tassati-vamente in italiano, non importa errori, per foto intendo faccia, fronte e profilo, intera persona, in piedi, fronte e profilo, la descrizione deve esser dettagliata piu'possibile, e'inutile scrivere senza i requisiti richiesti, la lettera verra'cestinata. Se dopo i tempi tecnici postali non ricevete riposta, la riposta vi e'gia stata data e'negativa non solecitate grazie. Tutto si fara'per corrispondeza fino alla mia decisione d'incontro.

CONDOLEANȚE

• Nepoții, Mariana, Tudorel și Cătălin Bilan, împreună cu mămica lor, regretă profund dispariția fulgerătoare din viață a celui care a fost un remarcabil om din toate punctele de vedere și un bunic iubitor, VASILE BILAN. Regrete eterne și condoleanțe întregii familii îndoliate. (11540)

• A plecat pe drumul fără de întoarcere POSTOLACHE CRISTINA FLORINA (Laura) de 13 anișori. Unchii, mătușele, verișorii și verișoarele aduc un ultim omagiu celei dispărute și o vor păstra tot restul vieții în inimă și memorie. Sincere condoleanțe familiei.

• Colegii R.A.J.A.C. Iași, formația 5 Timișești, transmit sincere condoleanțe colegului Ilie Bilan pentru decesul tatălui. (11481)

• Clasa a XII-a A, promoția 1986 a Liceului "Emil Racoviță", este alături de familia îndurerată prin pierderea celui care a fost un renumit dascăl de limba engleză ALEXANDRU VICENȚIU VORNICU.

COMEMORĂRI

Aneta - soție, readuce în memoria celor ce l-au cunoscut și aplaudat pe CONSTANTIN RAMADAN, fost artist al poporului. (11539)

MULȚUMIRI

• Viorel Raicu mulțumește S.C. GASTROCOM S.A. Iași pentru invitația făcută prin intermediul acestui cotidian și anunță pe această cale conducerea societății că îi va da curs după data de 1 august 1993. (11536)

Cotidianul "Monitorul" Radio Nord-Est

Organizează concurs pentru ocuparea unui post de secretar executiv în cadrul departamentului de reclamă - publicitate.

Înscrieri la sediul redacției "Monitorul", zilnic, între orele 9,00 - 15,00. Termen limită - luni, 26 IULIE 1993.

Condiții: studii superioare, vîrsta maximă 35 ani, cunoașterea limbii engleze.

Cei interesați vor completa un formular de înscriere care poate fi solicitat la sediu.

REGIA AUTONOMĂ DE TRANSPORT ÎN COMUN IAȘI

În conformitate cu H.G.Legea nr.53/1992

handicapații de de gradul I și II

beneficiază de **transport în comun gratuit,** plata făcîndu-se prin Inspectoratul Teritorial (ITSH).

Toate legitimațiile de călătorie eliberate de RATC Iași fără viza Inspectoratului Teritorial de Stat pentru handicapați **nu mai sînt valabile.**

Posesorii legitimațiilor nevizate de ITSH sînt rugați să se prezinte la sediul din stradal.C.Brătianu nr.26 pentru luarea în evidență și obținerea vizei pe legitimație.

Termen limită este 25 iulie 1993 după care legitimațiile nevizate de ITSH vor fi reținute de organele de control și taxatorii RATC Iași.

S.C. EUROBIT S.R.L.

PROGRAME

balanță contabilă
registru de casă
gestiunea materialelor
salarizare personal
amortizare mijloace fixe
facturare
calcul devize, situații de plată

Tel. 134811; tel/fax 112366; 112447.

monitorul

Director onorific: AUREL LEON

FLORIN FLORESCU - redactor șef
DAN RADU - redactor șef adjunct
OVIDIU SIMONCA - redactor șef adjunct
Tudor Agavriloaei - secretar general de redacție

EVENIMENT: TONI HRITAC (șef-secție), Mihaela Cănănău, Vasile Cojocariu, Dan Fodor, Cristian Hanganu, Dumitru Hariga, Sorin Simon, Adina Scutelnicu, Ovidiu Scutelnicu, Vali Știrbu.

FOTOREPORTER: Constantin Plop

POLITIC: Radu Meșniță, Lucian Postu, Cristian Racu.

ECONOMIE: COSTEL STROESCU, Mihaela Brezeanu, Alin Tocan.

REPORTERI SPECIALI: Cornel Cristoiu, Dorin Popa.

SPORT: G.I. NICOLAE, Leonard Cănănău, G. Anghel, Victor Grădinariu, I.C. Teodor.

REDACTOR DE SERVICIU: Ion N. Oprea

GRAFICA Lucian Amarii, Daniel Melinte

RECLAMA-PUBLICITATE: DANIEL SÎRBU, Cătălina Ailiesei, Liliana Cozma, Maria Vornicu.

CULEGERE - TEHNOREDACTARE COMPUTERIZATĂ: Cornelia Agavriloaei, Cerasela Cirimpei, Petronela Macovei, Florin Pavel, Liliana Signeanu, Mihaela Spineanu.

Mona Dîrtu - editor NORD-EST PRESS

Cristina Popescu - director de programe RADIO NORD-EST.

Livia Susanu - director de producție RADIO NORD-EST

EDITOR

NORD-EST s.r.l.

Director general
ALEXANDRU LĂZESCU
Director literar-artistic
FLORIN ZAMFIRESCU
Director comercial
CEZAR CALUSCHI
Manager: Gabriel Rusu

ADRESA REDACȚIEI:
Str. SMÎRDAN nr. 5
Tel. 17.25.57 (centrala)
Fax: 14.45.77

ABONAMENTELE se pot face la orice oficiu poștal din țară. MONITORUL figurează în catalogul presei interne la poziția 838.

Tiparul executat la S.C. DOSOFTEI S.A. Iași

Noi amănunte despre invazia de gîndaci

Gîndacii care au invadat Iaşul vor mai trăi două-trei zile

■ *mîncarea preferată a acestora sînt frunzele de căpşuni*

Prin bunăvoinţa domnului profesor Ionel Andriescu, directorul Institutului de Cercetări Biologice, am obţinut amănunte despre gîndacii care ne-au invadat de cîteva zile. Numele ştiinţific al acestui gîndac este "Pseudophonus rufipes", are 11-16 mm lungime, este turtit dorso-ventral, cu elitrele striate longitudinal şi acoperite cu puf auriu. Picioarele sînt roşcate. Adultul se hrăneşte cu seminţele unor plante ierboase sau arborescente, dar cel mai mult îi plac căpşunile.

În anumite cazuri, se hrăneşte cu insecte dăunătoare culturilor. Larvele lor se dezvoltă în pămînt şi sînt carnivore. În anii cu înmulţiri masive, gîndacii se pot grupa în stoluri mari, îndreptîndu-se spre localităţi, unde intră în locuinţe, atraşi de lumină.

Cadrele didactice de la disciplina de entomologie a Universităţii Agronomice Iaşi ne-au transmis ieri că "numărul mare de insecte se explică prin suprapunerea cu zborul maxim al acestora (care mai poate dura două-trei zile), iar după această perioadă insectele mor".

Menţionăm că în judeţul Neamţ a fost, de asemenea, observată o puternică invazie de gîndaci. **(D.F.)**

Afaceri dubioase la AGROCOOP Iaşi

■ *A fost schimbată conducerea* ■ *Salariaţii doresc păstrarea locurilor de muncă*
■ *Planează suspiciuni asupra activităţii sucursalei ieşene a Băncii Agricole*

Schimbarea din funcţie a directorului AGROCOOP Iaşi, Nicolae Balcan, şi a contabilului-şef Ion Rebegea cu Constantin Bucur, respectiv Viorica Popov, a avut loc ieri, în cursul unei şedinţe furtunoase. În baza Ordinului nr.32 al Prefecturii Iaşi, ing. Florin Costăchescu a fost numit preşedintele comisiei de lichidare a AGROCOOP şi, în această calitate, a condus discuţiile de ieri. Trebuie subliniat faptul că nu a fost prezent ing. Nicolae Balcan, directorul general, care, lucru neclar, în ordinul Prefecturii este trecut ca fiind inginer şef al acestei unităţi. În primele ore ale dimineţii a fost prezent şi ing. Ştefan Vişoianu, ca reprezentant al fostului CAP Ciurea, dar care a refuzat să se implice în rezolvarea situaţiei patrimoniului acestei unităţi, printre altele şi datorită faptului că nu face parte din comisia de lichidare.

Ajunşi la limita rezistenţei, avînd în vedere că nu şi-au primit salariile de mai multe săptămîni, salariaţii au tras concluzia că singurul obiectiv pentru care trebuie să lupte este păstrarea locurilor de muncă.

Referitor la împărţirea patrimoniului AGROCOOP, părerea unanimă exprimată ieri a fost ca toate drepturile băneşti sau materiale să fie împărţite direct foştilor membri cooperatori din CAP-urile Miroslava, Mogoşeşti, Bîrnova şi Ciurea. S-a cerut, totodată, ca reevaluările succesive ale patrimoniului actual să fie făcute corect, iar ţăranii beneficiari ai acestora să fie convinşi să rămînă acţionari ai noii societăţi comerciale ce urmează a se înfiinţa.

Avînd în vedere că unii dintre participanţii la întîlnirea de ieri au afirmat că Banca Agricolă a blocat contul AGROCOOP, noua conducere este pusă în faţa unei situaţii dificile.

Situaţia în care s-a ajuns la unitatea în cauză se datorează nerespectării Legii fondului funciar, care specifică faptul că în decurs de 90 de zile de la publicare asociaţiile economice intercooperatiste se ppt transforma în societăţi comerciale, dar numai după efectuarea inventarierii patrimoniului şi după întocmirea bilanţului financiar contabil. Pînă la ora actuală nu au fost stabiliţi cei care se fac vinovaţi de neaplicarea legii şi de transformarea unei unităţi viabile într-o ruină.

Referitor la activitatea desfăşurată în ultimele săptămîni, am fost informaţi că deşi în toată această perioadă casieria a fost închisă, se pare că s-au desfăşurat activităţi financiare. Mai mult decît atît, unii dintre salariaţi au afirmat că foştii membri ai conducerii, Nicolae Balcan, Ion Rebegea, posedă o serie de acte ale unităţii, pe care le deţin la domiciliu. Urmează ca toate aceste sesizări să fie verificate de comisia de control financiar aflată de mai multe săptămîni la AGROCOOP Iaşi.

La ora actuală, rămîne de văzut dacă toate acţiunile bancare ale sucursalei din Iaşi a Băncii Agricole au fost legale. Este vorba despre legalitatea notei contabile nr. 340 din 19.02.1993, prin care aceasta trece din oficiu, fără bilanţ de lichidare, suma de peste 10 milioane lei credite rămase neachitate din contul AGROCOOP în contul SC "Prodcoms '92" SA Iaşi, desprinsă din AGROCOOP.

În plus, la data de 24.02.1993, credite nerambursate ale AGROCOOP, în valoare de aproape 3 milioane lei, cu dobîndă majorată, sînt virate în contul aceleiaşi societăţi comerciale. Aceste acţiuni au fost efectuate înainte de lichidarea AGROCOOP Iaşi, deci şi înainte de întocmirea bilanţului contabil.

Alin TOCAN

PLANUL DE ŞCOLARIZARE AL UNIVERSITĂŢII "AL. I. CUZA" ÎN ANUL UNIVERSITAR 1993-1994

Vă prezentăm planul de şcolarizare pe anul universitar 1993/1994, anul I de studii, la Universitatea "Al. I. Cuza".

I. ÎNVĂŢĂMÎNT DE LUNGĂ DURATĂ

a) învăţămîntul universitar

Primul număr din dreptul specializărilor reprezintă numărul de locuri scoase la concurs pentru învăţămîntul la care nu se plăteşte taxă de studii, iar a doua cifră reprezintă numărul de locuri pentru învăţămîntul la care se plăteşte taxă de studii.

1. Asistenţă socială 40; 5;
2. Biochimie 25
3. Biochimie tehnologică 25
4. Biologie 60; 20
5. Chimie 65
6. Chimie - fizică 85
7. Drept** 150; 25;
8. Ecologie şi protecţia mediului 25
9. Educaţia fizică şi sport** 40; 10;
10. Filosofie 50; 10;
11. Fizică 150; 5;
12. Filologie clasică (limba latină-greacă veche) 15
13. Geografie 60; 5;
14. Informatică 75; 20;
15. Istorie 80
16. Lb. şi lit. română-o lb. şi lit. străină (lb. străină B)** 110; 20;
17. Matematică** 125; 25;
18. Matematică-mecanică 25
19. Matematici aplicate 25
20. O lb. şi lit. străină (lb. străină A - lb. şi lit. română sau o lb. şi lit. străină (lb. străină B) 145,

din care: lb. şi lit. engleză 40; franceză 40; germană 20; rusă 15; italiană 15; spaniolă 15

21. Pedagogie 25; 5
22. Psihologie 40; 10;
23. Psihopedagogie specială 25; 5
24. Sociologie - politologie 25; 5
25. Teologie ortodoxă pastorală** 125
26. Teologie ortodoxă-Asistenţă socială 30
27. Teologie ortodoxă - Litere (lb. şi lit. română şi o lb. şi lit. străină: engleza, franceza, germana, rusa, la alegere) 1) 65
28. Teologie ortodoxă-Patrimoniu cultural 40

b) învăţămînt tehnic

Profilurile:

1. Fizică (specializarea Fizică Tehnologică) 25; 5
2. Geologie: - specializarea Geochimie 25
   - specializarea Geologie tehnică 25

II. ÎNVĂŢĂMÎNT DE SCURTĂ DURATĂ (Colegii universitare)

Specializările

1. Biotică 50
2. Măiestrie sportivă (antrenori) 25
3. Tehnologie informatică 25; 25.

III. Învăţămînt economic

(forma lungă şi forma scurtă de învăţămînt)

Modulele

1. Cibernetică, statistică şi informatică economică 50
2. Comerţ - Marketing 130
3. Economia mediului şi a protecţiei agroalimentare** 60
4. Economie generală 25
5. Finanţe şi bănci** 140
6. Gestiune, contabilitate şi control financiar** 190
7. Management** 70
8. Relaţii economice internaţionale 50

Mîine vom reveni cu alte date din planul de şcolarizare pe următorul an universitar.

Legendă: ** Se poate organiza pe bază de opţiuni şi învăţămînt fără frecvenţă pentru cel puţin zece candidaţi declaraţi admişi

1) - 30 locuri pentru Teologie ortodoxă - Lb. şi lit. română

- 30 locuri pt. Teologie ortodoxă - o lb. şi lit. străină (engleză, franceză, germană, rusă - la alegere).

Notă: Lb. străină "B" care se şcolarizează: engleză, franceză, germană, rusă, italiană, spaniolă, polonă, latină.

Oana DUMITRIU

Două blocuri din Elena Doamna vor fi demolate

Primele 2 blocuri construite în Iaşi în timpul regimului comunist vor fi în curînd demolate. Este vorba despre blocurile 1 şi 2 din strada Elena Doamna nr 24, construite pe vremea lui Stalin, în anii 50. Blocurile au fost amplasate pe locul vechii şcoli "Adamache", care a fost bombardată şi distrusă în timpul războiului, cărămizile acestei şcoli servind la ridicarea noilor construcţii.

După declaraţiile primarului oraşului şi ale conducerii R.A. "Locuinţa", aceste două clădiri vor fi afectate de noul plan de sistematizare ce va cuprinde zona Centrul Civic - Tg. Cucului.

Acest plan urmează a fi finalizat abia în toamna acestui an. Pînă atunci, locatarii celor două blocuri (proprietate de stat), care locuiesc acolo încă din anii '50, sînt nemulţumiţi deoarece Primăria şi R.A. "Locuinţa" i-au purtat pe drumuri timp de un an de zile şi nici acum nu le-a fost precizată situaţia lor exactă. Locatarii respectivi au dorit să-şi cumpere apartamentele, şi-au întocmit în urmă cu un an toate formele necesare, iar unii chiar au depus banii la casieria R.A. "Locuinţa". După cîteva luni, banii le-au fost înapoiaţi, iar toate actele întocmite pînă atunci cu multă trudă le-au fost anulate. Locatarii sînt nemulţumiţi că acest lucru nu s-a întîmplat cu toate aparatamentele, doi dintre respectivii locatari reuşind, totuşi, să-şi finalizeze actele de vînzare-cumpărare, fiind acum proprietari de drept.

Conducerea R.A.L. a afirmat că cele două apartamente au fost "scăpate" la vînzare înainte de a se şti de existenţa planului de sistematizare şi înainte de a se pune problema demolării. Totodată, s-a afirmat că datorită vechimii, blocurile se află într-o stare avansată de degradare şi că este puţin probabil să mai rămînă acolo.

Totuşi, demolarea acestor clădiri va pune probleme deosebite Primăriei, atît datorită celor două apartamente "scăpate" care acum sînt proprietate personală, cît şi datorită faptului că, înainte de a le demola, Primăria va trebui să asigure apartamente noi pentru toţi locatarii.

Cristian DUNAR

Se va înfiinţa încă un cazino la Iaşi

SCT Moldova Iaşi a încheiat recent un contract cu holding-ul "Bond" din Bucureşti în vederea amplasării în holul hotelului Unirea a cazinoului Bond-Casino-Moldova. Firmele Habitat Proiect din Iaşi şi Prodomus din Bucureşti urmează să se întîlnească pe 26 iulie în vederea evaluării spaţiului disponibil, după care reprezentanţii firmelor Bond şi SCT Moldova se vor întîlni pentru negocierile necesare derulării investiţiei şi punerii în funcţiune a cazinoului. Cheltuielile vor fi suportate de holdingul Bond şi Philips, partea de construcţie ridicîndu-se la aproximativ 80 milioane lei. Dotarea cazinoului cu aparate se va face de la aceleaşi firme care dotează şi cazinourile din Las Vegas (Citizen, Tokyo Electronics etc.). Va funcţiona o ruletă americană şi o masă de Black Jack (un fel de 14-21 românesc) deservite iniţial de crupieri de la marile cazinouri europene. După aproximativ o lună, acest personal va fi înlocuit de noi angajaţi recrutaţi din rîndul ieşenilor. Protecţia acestui local va fi asigurată de aparatura Philips, precum şi de agenţi ai Divizie de Cazinouri Protguard.

Va fi reamenajat şi barul de noapte, unde se va înfiinţa Cabaretul Unirea, precum şi restaurantul, care va fi compartimentat în separeuri mobile. Bucătăria hotelului se va moderniza cu aparatura firmei Philips, firmă care va dota hotelul Unirea şi cu o instalaţie de aer condiţionat. Conform estimărilor făcute de SCT Moldova şi Bond, acest cazinou va lua fiinţă în luna octombrie a acestui an.

A. SCUTELNICU

Autoturism abandonat

■ **din acesta au început să fie furate diferite piese**

După cum ne-a informat şeful pazei "Agenţi protecţie", sector strand, dl. Mihai Bulat, autovehiculul din imagine, marca Lancia Trevi 1600, cu numărul de înmatriculare 2-B-20599 de circa o săptămînă este abandonat în parcarea din faţa strandului. De cîteva zile, au fost furate piese din dotarea maşinii. Rugăm biroul circulaţie al Poliţiei municipale să se intereseze de acest autovehicul.

C. Plop

CONCURS - FULGER CU 6 TALOANE

MARELE PREMIU
UN CUPTOR CU MICROUNDE

4

TU ÎL POŢI CÎŞTIGA !

CONCURSUL

CUPTORUL CU MICROUNDE

Timp de o săptămînă, zilnic, în această pagină veţi găsi un talon de participare la acest concurs. Sîmbătă, odată cu publicarea talonului nr. 6 se va tipări şi un TALON JOCKER, care va putea înlocui un eventual talon lipsă. Tot sîmbătă, vă vom comunica zilele în care se pot depune la sediul redacţiei seturile de taloane şi data tragerii la sorţi pentru desemnarea cîştigătorului acestui excepţional concurs fulger.

RADIO Nord-Est

EVENIMENT DE SENZAŢIE

Joi, 22 iulie, ora 20.00 la discoteca SCALA prietenii postului de radio "Nord -Est" vor avea prilejul să se întîlnească şi să discute cu redactorii acestui post în cadrul CLUBULUI NORD-EST

Vă aşteptăm la Disco SCALA

CARNETUL ZILEI

JOI, 22 iulie 1993

✝ Sf. Maria Magdalena; Cuv Marcela

VREMEA

Vremea va deveni instabilă şi se va răci uşor comparativ cu intervalul precedent. Cerul va fi variabil, noros în a 2-a parte a intervalului, cînd se vor semnala ploi, mai ales sub formă de aversă însoţite de descărcări electrice, izolat chiar şi de grindină. Izolat, posibile cantităţi de apă pot atinge 25-30 l/mp. Vîntul va sufla slab la moderat, la început din sud, apoi se va orienta din nord, cu intensificări locale, trecător cu caracter de vijelie. Valorile maxime vor oscila între 25 şi 28 grade iar cele minime între 9 şi 14 grade. **(Elena BÎRJOVEANU - Centrul de Prevedere a Vremii Bacău)**

TV BUCUREŞTI

TVR 1 7,00 TVM. Telematinal • 10,00 TVR Iaşi. Telex. Horoscopul zilei. Sub semnul întrebării. Muzică • 11,00 TVR Cluj-Napoca. Chemarea Pămîntului. La început a fost cîntecul. Clinica universitară - spaţiu de învăţămînt şi asistenţă medicală • 12,00 Film serial "Hoţomanii". Înregistrare Super Channel. Ep. 7 • 13,00 Ecran de vacanţă. Recompensa. Adaptare după O'Henry (I) • 13,30 Desene animate. Prinţul şi sirena • 14,00 Actualităţi. Meteo • 14,15 Ora de muzică. • 15,00 Album de vacanţă. Muzee şi expoziţii: în vizită la Muzeul "Grigore Antipa". Curs de limba engleză (pentru începători) • 16,00 Actualităţi • 16,05 Repere moldave. Emisiune realizată de Studioul de Radioteleviziune Iaşi • 16,35 Repere transilvane. Emisiune realizată de Studioul de Radioteleviziune Cluj-Napoca • 17,05 Magazin în limba germană. Seminar pentru întreprinzătorii particulari la Sibiu. Aspecte europene • 18,05 Povestea vorbei. Examen la limba română. Greşelile de exprimare - un rezultat al insuficientei studieri a vocabularului în şcoală? Ancheta emisiunii: greşeli de pronunţie • 18,35 Telediscul muzicii populare. Angela Stan, Margareta Clipa, Dorina Oprea, Ion Macovei • 19,00 Itinerare spirituale. De la Troia la Bizanţ. Jurnal de călătorie în Asia directă. Concertul final al Secţiunii Creaţie - şlagăre '92 • **22,15 Film serial: " Dallas". Ep. 251** • 23,55 Actualităţi • 0,10 Gong! • 0,40 Închiderea programului.

TVR 2 16,00 Actualităţi • 16,05 Bijuterii muzicale. Claude Debussy • 16,30 Desene animate. Pinocchio • 17,00 Incursiuni în scurtmetrajul românesc (I) • 17,25 Video-clipuri • 17,30 Tradiţii. Metafore etnografice în creaţia brâncuşiană • 17,55 Convieţuiri-magazin. Comunitatea albaneză din Slatina. Tinere talente - comunitatea ucraineană. Ucraina - Documentar (II) • 18,55 Festivaluri pe meridiane: San Remo, 1990 (I) • 19,30 Studioul încomod. • 20,00 Actualităţi • 20,35 Worldnet USIA: Călătorind prin America - Atlanta • 21,00 TVM. Mesager • 21,30 Club S.F. Cum arată UFO-nauţii, cum se mişcă, cum se hrănesc? Ce sunt fantomele? Ce se întîmplă în Triunghiul Bermudelor? • 22,00 Stadion • 22,30 TVE Internacional. Telejurnal în limba spaniolă • 23,00 Închiderea programului.

RADIO IAŞI

6.00 Dimineţile noastre • 8.00 Buletin de ştiri • 8.10 Din înregistrările interpreţilor de muzică populară • 8.30 Columna • 9.00 Radiosfera • 12.00 Radio Chişinău • 13.00 Radiojurnal • 13.20 La izvoarele muzicii • 14.00 Compact disc • 15.00 Convorbiri literare • 15.30 Program primit de la Deutsche Welle • 16.00 Radiojurnal • 16.15 Radiograme • 18.20 Corespondenţa radio de muzică populară • 19.00 Ştirile serii • 19.10 Teatru la microfon • 20.45 Piese clasice în interpretări moderne • 21.00 Evenimentele zilei • 21.20 Galaxia rock.

CINEMATOGRAFE

• **VICTORIA** (tel. 112502): **" Bram Stoker' s Dracula"**. Producţie a studiourilor "Columbia Pictures", SUA, 1992, Premieră. Orele: 9.00, 11.30, 14.00, 16.30, 19.00.

• **REPUBLICA** (tel. 114327): **" Lady Dragon"**. Coproducţie a studiourilor din Hong Kong şi Indonezia, 1992. Film de aventuri cu elemente de arte marţiale. Premieră. Orele: 9.00, 11.00, 13.00, 15.00, 17.00, 19.00. Zilnic (sala mică) - program de videotecă. Orele: 10.00, 12.00, 14.00, 16.00, 18.00, 20.00.

• **COPOU** (tel. 145738): **" Iubeşte şi muşcă"**. Producţie a studiourilor "Warner Bros", SUA, 1992. O frumoasă poveste de dragoste într-un original film de groază. Orele: 9.00, 11.00, 13.00, 15.00, 17.00, 19.00.

• **DACIA** (tel. 164740): **" Formidabilul"**. Producţie a studiourilor "20-th Century Fox", SUA, 1991. Orele: 9.00, 11.00, 13.00, 15.00, 17.00, 19.00.

• **TINERETULUI** (tel. 117178): **" Johnny băiat frumos"**. Producţie a studiourilor "Carolco", SUA, 1989. Thriller poliţist. Orele: 9.00, 11.00, 13.00, 15.00, 17.00, 19.00. 17; 19.s

HOROSCOP

BERBEC (21 mart. - 20 apr.): O persoană despre care aţi clevetit vă va cere astăzi socoteală. Nu vă lăsaţi dominat de mînie, ci transformaţi greşeala în neînţelegere.

TAUR (21apr. - 20 mai): Înfrînaţi-vă dorinţele! Nu este momentul potrivit investiţiilor, ascultaţi mai întîi sfatul celor în măsură să vi-l dea.

GEMENI (21 mai - 21 iunie): Evitaţi intrigile obscure. Retrageţi-vă din mediul frecventat în ultimul timp pentru a nu fi complice la un lucru nedemn de dumneavoastră.

RAC (22 iun. - 22 iul.): Vi se va achita o datorie socotită nesolvabilă, fapt care vă va oferi ocazia să luaţi parte la un divertisment costisitor. Nu ezitaţi, chiar dacă este un lucru trăznit, veţi petrece de minune.

LEU (23 iul. - 22 aug.): Vi se cere sfatul într-o problemă de onoare. Fiind în măsură să-l daţi, nu staţi pe gînduri. Persoana care va fi povăţuită vă va deveni un prieten de nădejde.

FECIOARĂ (23 aug. - 22 sep.): Se preconizează o aventură. Lăsaţi-vă în voia soartei, uitînd măcar azi argumentele logice. Uneori, lucrurile merg bine de la sine.

BALANŢĂ (23 sep. - 22 oct.): Azi nimic deosebit nu vă va stîrni interesul. Oricum lucrurile merg bine, sînteţi înconjurat de prieteni buni şi nu aveţi de ce să vă plîngeţi.

SCORPION (23 oct. - 21 nov.): Mici supărări, nu prea grave, vor strica armonia acestei zile. Spre seară mergeţi într-o vizită sau ieşiţi în societate, unde îi veţi impresiona pe cei ce vă înconjoară de obicei.

SĂGETĂTOR (22 nov. - 21 dec.): O rudă egoistă va fi astăzi umbra dvs., însă cu cîteva aluzii sarcastice îi veţi tăia elanul. Va fi în general o zi bună, cu excepţia acestui incident.

CAPRICORN (22 dec. - 19 ian.): Sînteţi tentat(ă) să faceţi rău unei persoane pe care nu o puteţi suferi. Acest lucru poate atrage nenorocirea dumneavoastră.

VĂRSĂTOR (20 ian. - 19 febr.): Preluaţi controlul afacerilor mulţumită unui subaltern credincios. O călătorie neaşteptată se conturează. Nu daţi înapoi, acest drum vă va aduce îmbunătăţiri materiale.

PEŞTI (20 febr. - 20 mart.): Cineva caută să vă îndepărteze de la calea pe care o urmaţi. Vigilenţa este folositoare, însă aceasta nu înseamnă a-i bănui pe cei care vă vor binele. Fiţi mai comunicativ(ă)!

LEGENDA

- o zi excelentă
- o zi buna
- nu vă merge grozav
- mai bine nu încercaţi nimic important

BIBLIOTECA CENTRALĂ UNIVERSITARĂ „M. EMINESCU" IAȘI

VINERI, 23 iulie 1993 Anul III, Nr. 170 (626) 8 PAGINI - 80 LEI

cotidian de informaţii

Monitorul

Pentru iarna care va urma previziunile sînt sumbre

Încălzirea unui apartament va costa 30.000 lei

■ **dezvăluirea aparţine şefului serviciului tehnic de la R.A. Termoficare**

In cadrul şedinţei Delegaţiei Permanente a Consiliului Judeţean Iaşi de ieri seară, inginerul Viorel Tomescu, şeful serviciului tehnic de la R.A. Termoficare, a făcut o declaraţie care a stupefiat pe toţi cei prezenţi şi a stîrnit apoi o discuţie furtunoasă pe această temă. Viorel Tomescu a afirmat că, la iarnă, încălzirea unui apartament cu 3 camere, în care locuiesc 4 persoane, va ajunge la circa 30.000 de lei pe lună. Această declaraţie a fost făcută în cadrul analizei asupra stadiului de execuţie a lucrărilor de reparaţii capitale şi de întreţinere a reţelei de termoficare din municipiul Iaşi. Cum acest aspect interesează pe toţi locuitorii Iaşului, promitem să revenim săptămîna viitoare cu o serie de materiale prin care să evidenţiem implicaţiile unor carenţe care există încă în modul de producere şi de distribuire a agentului termic către populaţie. *(Dumitru HARIGA)*

Acţiunile sindicale iau forme din ce în ce mai dure

Sindicatul de la TEROM se opune concedierilor anunţate de administraţie

■ ***Criteriile după care se fac aceste concedieri sînt considerate incorecte ■ starea de tensiune continuă să domine relaţia sindicat-administraţie***

În cursul zilei de ieri, 22 iulie, a avut loc Adunarea Generală Extraordinară a membrilor Sindicatului Liber Independent al S.C. TEROM S.A., avînd ca obiectiv principal dezbaterea deciziei administraţiei prin care se anunţă intenţia de disponibilizare a 549 de salariaţi.

Conform adresei nr. 4876/21.07.1993, Consiliul de Administraţie aduce la cunoştinţa sindicatului că, datorită scăderii continue a încasărilor la producţia marfă în ultimele trei luni şi a blocajului financiar, salariile angajaţilor nu pot fi acoperite şi în consecinţă, reducerea de personal este inevitabilă. De asemenea, a fost menţionată data de luni 26 iulie, ca dată de începere a scurgerii termenelor de preaviz.

Pentru departajarea personalului în vederea concedierii, conducerea societăţii a stabilit o serie de criterii de apreciere a competenţei profesionale individuale, conform cărora va fi alcătuit un punctaj.

Discuţiile de la şedinţa de ieri au fost purtate pe marginea acestor criterii, cosiderîndu-se de comun acord că acestea sînt subiective şi nu sînt în măsură să aprecieze corect competenţa salariaţilor.

Liderul sindical al SC TEROM SA a declarat că nu poate fi de acord cu concedierea din moment ce administraţia s-a obligat prin contractul colectiv de muncă să asigure aprovizionarea cu materii prime, desfacerea produselor şi, ca urmare, asigurarea salariilor.

În cadrul discuţiilor purtate, a fost făcută propunerea ca salariaţii să accepte, ca ultimă soluţie, ca una sau două zile lucrate să nu fie plătite pentru a putea acoperi salariile tuturor angajaţilor. O altă propunere a fost ca în cazul impunerii stringente a reducerii de personal, să fie disponibilizaţi în primul rînd cei care sînt prinşi furînd sau în stare de ebrietate la serviciu precum şi cei care nu-şi îndeplinesc sarcinile de serviciu.

În final, concluzia Adunării Generale a membrilor de sindicat a constat în neacceptarea disponibilizării de personal şi mai ales neacceptarea criteriilor de departajare înaintate de către conducere.

Mihaela BREZEANU

În două zile, în Iaşi s-au vîndut 150 exemplare din "Mein Kampf"

În primele două zile ale acestei săptămîni, în Iaşi au fost vîndute peste 150 de exemplare din celebrul "Mein Kampf" (Lupta mea) de Adolf Hitler, volum editat recent în limba română şi tipărit de editura "Pacific" într-un număr de 6000 de exemplare la preţul de 6.500 lei exemplarul.

Scris în perioada anilor 20 (perioadă cînd Hitler a fost în închisoare), "Mein Kampf" va deveni odată cu instalarea fascismului în Germania (anul 1933), principalul mijloc de propagandă a naziştilor în impunerea ideii că germanii sînt "clasa conducătoare a lumii" **(Săndel-TACU)**

La Iaşi se va înfiinţa Corpul Gardienilor Publici

■ ***gardienii vor avea şi arme şi uniforme***

La Iaşi va lua fiinţă în curînd Corpul Gardienilor Publici. Organizarea acestui corp de gardieni este prevăzută de legea nr. 26/1992. Corpul Gardienilor Publici va asigura ordinea şi liniştea publică cît şi paza bunurilor publice din municipiul, oraşele şi comunele judeţului. Pentru început, Guvernul va subvenţiona, prin consiliile judeţene, organizarea şi echiparea acestor corpuri, urmînd ca ulterior, pe baza contractelor încheiate cu agenţii economici şi persoanele fizice, această instituţie să se autofinanţeze şi să restituie împrumuturile primite de la stat. Gardienii publici vor purta uniforme şi vor fi dotaţi cu arme. Deocamdată, Delegaţia permanentă a Consiliului Judeţean de ieri seară l-a împuternicit pe colonelul (r) Gheorghe Costan, fostul comandant adjunct al Miliţiei municipale Iaşi, să se ocupe de organizarea Corpului Gardienilor Publici din judeţul Iaşi. *(H.DUMITRU)*

Detectivii particulari au prins pînă acum cinci soţi infideli

■ **ei pot realiza la nevoie fotografii compromiţătoare**

Orice femeie care se simte înşelată de soţ sau orice bărbat care se simte înşelat de soţie poate solicita serviciile detectivilor particulari din cadrul societăţii Alfa SRL. Aceştia urmăresc foarte discret persoana bănuită de infidelitate conjugală realizînd, la nevoie, poze compromiţătoare, unele din ele surprinzînd personajul în poziţii destul de dubioase. Din octombrie anul trecut, pînă acum, detectivii au rezolvat cinci cazuri de infidelitate conjugală. Cei 25 de detectivi particulari au rezolvat zece cazuri de natură civilă (dispariţii de copii, găsirea unor persoane despre care se cunoşteau foarte puţine amănunte), dar pot face investigaţii şi în cazuri de drept penal (crime, violuri, jafuri etc.) sau în situaţiile în care solicitanţii nu sînt de acord cu hotărîrile judecătoreşti. Dl. Mircea Cozma, directorul firmei, ne-a declarat că, la cerere, detectivii pot fi angajaţi pe post de bodyguard.

Detectivii provin din rîndul unor jurişti, foşti poliţişti operativi sau absolvenţi ai şcolii de detectivi. Ei pot fi contactaţi prin intermediul firmei Alfa (la parterul "Casei Cărţii"), clientul încheie cu detectivul un contract, firma oprind un comision. Preţurile sînt negociabile, în funcţie de specificul serviciului prestat şi de cheltuielile aferente.

Dan FODOR

Greva de la TVR a fost anulată

În cursul zilei de ieri, Administraţia Radio Televiziunii Române şi reprezentanţii salariaţilor din această instituţie au încheiat negocierea contractului colectiv de muncă. Acordul încheiat este de natură să stingă conflictul de muncă declanşat anterior. În aceste condiţii, acţiunile de luptă sindicală programate nu vor mai avea loc. Acordul este semnat de Soare Sîrbav - reprezentantul administraţiei şi Dumitru Iuga - reprezentantul salariaţilor. Luni, 26 iulie, reprezentanţii administraţiei şi ai salariaţilor se vor întîlni din nou pentru a stabili indicele de creştere a salariului. *(S. SIMON)*

Contrabanda cu arme se pedepseşte numai cu amendă

■ ***celor prinşi li se confiscă armele şi trebuie să achite suma de 25.000 lei***

Cu toate că în România legile interzic deţinerea şi portul armelor fără a avea un permis special, iar nerespectarea regimului armelor şi muniţiilor se pedepseşte cu închisoare, autorităţile ieşene se confruntă tot mai des cu cazuri de contrabandă ce au ca obiect armele de foc. Acestea sînt introduse clandestin în ţară prin intermediul turiştilor străini. Armele sînt procurate prin intermediari sau de pe pieţele diferitor ţări. De cele mai multe ori aceşti turişti îşi justifică portul armelor motivînd că astfel se simt în siguranţă. Sancţiunea care li se aplică, ţinînd cont şi de faptul că aceste arme nu au fost folosite, iar fapta nu prezintă un pericol social grav, constă într-o amendă cu caracter administrativ de la 5.000 la 25.000 lei. În mod obişnuit, armele introduse în ţară sînt pistolete, iar cel mai mare număr de turişti care introduc aceste arme provind din ţările fostei Uniuni Sovietice, precum şi din ţările Europei de Est. Fosta Procuratură Militară a cercetat astfel în ultimul an, numai sub aspectul contrabandei un număr de aproximativ 15 persoane.

Un caz deosebit a fost cel al Galinei Sandu din Ucraina, care a intrat în România pe 14 februarie 1993, iar pe data de 6 mai la un control al bagajelor ce-i aparţineau, s-au descoperit 6 cartuşe militare precum şi o grenadă defensivă. În perioada februarie-mai, Galina Sandu a lucrat în diferite judeţe din ţară şi a purtat aceste muniţii tot timpul asupra sa, ascunse într-un buzunar al poşetei. A declarat că armele au fost procurate de la piaţa din Lvov, afirmînd că a achiziţionat aceste arme de frica tîlharilor. Galina Sandu a fost amendată cu 25.000 lei pentru contrabandă şi 25.000 pentru nerespectarea regimului armelor şi muniţiilor avînd şi obligaţia achitării a 5000 lei reprezentînd cheltuieli de judecată.

Adina SCUTELNICU

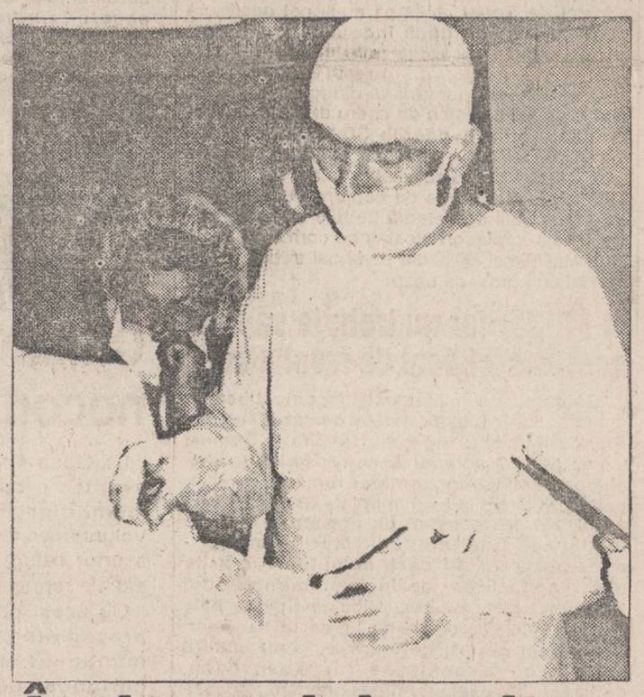

În domeniul sanitar: salarii de mizerie

■ **plătind prost cadrele sanitare, guvernul îşi bate joc de sănătatea populaţiei**

În numărul de acum două zile al cotidianului nostru a fost publicat noul sistem de salarizare a cadrelor universitare din cadrul UMF. Continuăm să prezentăm grila de salarizare pentru cadrele medicale din reţeaua sanitară. Astfel, salariul de bază pentru medic primar este 74 470-87 800 lei, medic specialist 60.890-72.000 lei; asistent medical principal 43.410-50.510 lei, asistent medical 36.560-42 180 lei, asistent medical debutant 32.670 lei, soră medicală 35.570-40.940 lei, soră medicală debutantă 31.800 lei, infirmieră 28.720-32.670, infirmier debutant 27.230 lei, brancardier 27 230-30.200 lei, brancardier debutant 25.810 lei. La toate aceste salarii se adaugă indexarea de 6% şi compensaţia de 10.160 lei. Deoarece personalul medical şi-a manifestat nemulţumirea în legătură cu grila de salarizare. Ministerul Sănătăţii este pus în situaţia de a protesta în legătură cu aceste hotărîri ale Guvernului. În acest sens nu au fost încă finalizate discuţiile pe marginea noilor salarii, existînd posibilitatea reevaluării lor.

Mihaela CĂNĂNĂU

Comisia parlamentară de anchetă consideră nul contractul PETROMIN-FORUM MARITIME

După ce, miercuri, Consiliul Împuterniciţilor Statului a demis, cu aprobarea ministrului transporturilor, conducerea societăţii navale PETROMIN, ieri a fost rîndul comisiei parlamentare de anchetă să tulbure apele afirmînd că actualul contract cu Forum Maritime este nul.

Această afirmaţie a fost făcută într-un raport parţial înaintat Biroului Permanent al Camerei Deputaţilor şi prezentat ieri la o conferinţă de presă. **(Detalii privind poziţia comisiei parlamentare puteţi citi în pagina 2.)**

Cuceririle revoluţiei socialiste

Zlatna, un oraş unde moartea este pretutindeni

Senatorul PAC de Alba Emil Negruţiu a declarat că întreprinderea Metalurgică a Metalelor Neferoase din Zlatna, trebuie cît mai repede închisă deoarece pune în pericol vieţile locuitorilor din localitate şi împrejurimi. "La copii au început să apară fenomene de cădere a părului şi a dinţilor. Solul este infestat, iar flora şi fauna sînt compromise. În ziua de 6 august vom organiza o manifestaţie în faţa întreprinderii, blocînd intrarea, pentru a cere oprirea ei. Nu putem asista impasibili la moartea lentă a acestor oameni" *(Mediafax)*

EVENIMENT PE PIAŢA IEŞEANĂ!

Singurul magazin alimentar NON-STOP în toate zilele săptămînii

Vă oferă începînd de miercuri, 28 iulie

- LAPTE
- UNT
- SMÎNTÎNĂ
- CAŞCAVAL
- TELEMEA
- PÎINE PANGRAN
- DULCIURI - ciocolată, cutii bomboane, biscuiţi

NOU

Pîinea şi laptele se comercializează şi pe bază de abonament, cu livrare la domiciliul clientului

Comenzi telefonice

Pentru comenzi mai mari de 25.000 lei, transportul mărfii la domiciliu este gratuit, în maximum 2 ore.

S.C. INTERSERVICE S.R.L.

Str. Arcu nr. 3-5 (lîngă Ag. TAROM), tel. 140523

S.C. STRATEGY S.R.L. Iaşi oferă agenţiilor comerciale

produse naturale de proveniență Grecia:

- LAPTE CONDENSAT cu un conţinut de grăsimi de 3,5%, la cutii de 1 litru şi 0,5 litri
- SUC NATURAL DE PORTOCALE tip nectar la cutii de 1 litru şi 0,250 litri în ambalaj TETRA PAK
- "COCO-MILK" - lapte cu cacao la cutii de 0,200 litri

PREŢURI CARE SFIDEAZĂ CONCURENŢA

- PARFUM şi PARFUM SOLID în vase de ceramică neagră, marca CHANEL nr.5, "NINA RICCI", "PARIS", "OPIUM", "LULU", "ANAIS"
- ŢIGĂRI Grecia "VIRGINIA STAR"

produse de proveniență C.S.I.:

- Maşini de spălat cu storcător tip "AURICA"
- Aspiratoare de praf tip "AUDRA"
- Tablă zincată 0,55mm x 1000 x 2000

Relaţii suplimentare la sediul firmei din Str. Ştefan cel Mare şi Sfînt nr. 8, cam. 12, tel. 116496 sau 116355.

S.C. PANGRAN S.A.

anunţă

intenţia de majorare a preţurilor la toate sortimentele pe care le fabrică, în conformitate cu H.G. 412/30.07.1992 şi a Ordinului 844/1992, ca urmare a majorării preţului la materia primă de bază - grîu din recolta nouă a anului 1993, inclusiv comisionul perceput de ROMCEREAL.

MONITORUL INTERN

■ Imigrantele romance nasc pe drum

O romancă în vîrstă de 14 ani a născut un copil în timp ce încerca să treacă fraudulos frontiera polono-germană în apropiere de mica localitate Zytowan din vestul Poloniei. Citînd surse ale poliției de frontieră France Presse precizează că durerile nașterii au început în timp ce Maria O. era interpelată, împreună cu alți 80 de compatrioți care intenționau să treacă în Germania. Tînăra mamă și fiul ei au fost internați într-un spital local, de unde au plecat a doua zi, "în condiții de sănătate bună" însoțiți de tatăl copilului, arată agenția citată.

■ Fundația "Drăgan" obține licențe de emisie radio și TV în Lugoj

Societatea comercială "Dacia RTV Europa Nova" S.A. cu sediul în București, a obținut licențe de emisie pentru frecvența radio 66,8 Mhz și pentru canalul 37 TV, ambele din localitatea Lugoj. Această societate este susținută financiar de către Fundația "Drăgan", a lui Iosif Constantin Drăgan. De remarcat faptul că această fundație este foarte apreciată de către mulți dintre membrii CNA, care nu-și ascund simpatia față de această inițiativă a fundației de a obține licențe în cît mai multe orașe ale țării.

■ PAC este dispus să participe la guvernare

Președintele PAC, Nicolae Manolescu, a anunțat decizia Comitetului Național al partidului de a contacta conducerea Uniunii Democrate Europene, în vederea aderării PAC la structurile acestei organizații. Nicolae Manolescu a subliniat disponibilitatea PAC de a participa la guvern, în condițiile respectării a două condiții principale: alcătuirea unui guvern de mare coaliție și garanții că programul de relansare economică și de stabilizare socială nu va fi blocat de majoritatea parlamentară.

■ 60% din personalul didactic al facultăților particulare trebuie să fie atestat cu normă de bază

Potrivit Proiectului de lege privind acreditarea și evaluarea instituțiilor de învățămînt superior adoptat de Senat, acestea nu-și pot desfășura activitatea decît dacă îndeplinesc anumite condiții dintre care cele mai importante sînt acelea ce vizează statutul cadrului didactic. Astfel, 70% din personalul didactic trebuie să aibă atestată calitatea de cadru didactic, în conformitate cu prevederile Statutului cadrului didactic. Cel puțin 30% din cadrele didactice care își desfășoară activitatea în aceste instituții trebuie să aibă grade de conferențiari sau profesori, iar șefii de catedră trebuie să fie conferențiari sau profesori atestați cu normă de bază. În același timp, 60% din personal trebuie să fie atestat cu normă de bază.

■ Militarilor nu trebuie să li se acorde certificat de revoluționar

"Calitatea de militar este incompatibilă cu calitatea de revoluționar" a declarat Niculae Spiroiu, Ministrul Apărării Naționale. Domnia sa nu aprobă acordarea certificatelor de revoluționar militarilor armatei române care au participat direct la evenimentele din decembrie 1989. Pentru aceștia, dl. ministru a propus instituirea unei medalii "Meritul militar - decembrie 1989" care ar putea fi oferite ofițerilor la 5 ani de la evenimentele din decembrie. Dl. ministru Niculae Spiroiu este de acord cu acordarea titlului de revoluționar, dar numai pentru cei care au avut legătură directă cu executarea lui Ceaușescu, deoarece "au executat o misiune fără a fi abilitați" în acest scop. *(MEDIAFAX)*

Ministrul Apărării, Nicolae Spiroiu, propune trecerea în rezervă a generalului Florică

■ *Ion Iliescu și Nicolae Văcăroiu sînt cei care o vor aproba (sau o vor respinge)*

Ministrul Apărării, Nicolae Spiroiu, este convins că prin trecerea în rezervă a generalului Gheorghe Florică, ale cărui dezvăluiri legate de fenomenul corupției la cel mai înalt nivel a zguduit societatea românească (oare?), fostul comisar șef al Gărzii Financiare și-a primit pedeapsa. O pedeapsă nemeritată, atîta timp cît nimeni, în afara presei, nu s-a sinchisit să dea atenție - și mai ales să ia măsuri împotriva celor vînduți. E drept că s-a format o Comisie parlamentară anticorupție care anchetează aceste cazuri, însă raportul pe care îl va definitiva peste nu se știe cît timp, nu va avea putere de lege. Cel puțin așa susține ministrul de interne, generalul George Ioan Dănescu, cel care s-a "scuturat de păcate" cu multă dezinvoltură chiar în fața ziariștilor.

În aceeași ordine de idei, afacerea PETROMIN ia o turnură dramatică. După ce miercuri conducerea Companiei a fost destituită, ieri la conferința de presă a PAC senatorul Emil Negruțiu a afirmat că ministrul transporturilor Paul Teodoru (acuzat la rîndu-i de trafic de influență), știa cu două luni în urmă de faptul că prin contractul PETROMIN - FORUM MARITME România își va pierde flota. Comisia parlamentară, instituită pentru studierea modului în care s-a putut semna un contract dezavantajos pentru partea română, a declarat ieri nul contractul prin care se vinde flota comercială Greciei.

Compania PETROMIN, principala societate navală din România se afla sub ancheta unei subcomisii, formată din 7 membri ai comisiei parlamentare pentru industrie, încă din luna ianuarie a acestui an, în vreme ce contractul cu armatorul grec a fost semnat în iunie, chiar sub nasul comisiei. Ce credibilitate mai poate avea această comisie? Să mai amintim numai că directorul Companiei, Călin Marinescu este și el acuzat de trafic de influență în aceeași avalanșă de persoane corupte.

Revenind la rezilierea contractului, acesta presupune suportarea de către statul român a despăgubirilor către partea greacă. Acesta ar fi doar o față a scandalului însă, contractul presupune și o primă acțiune de anvergură în procesul privatizării. Odată eșuată, cîți investitori străini se vor mai găsi să injecteze capital în economia românească?

Radu MEȘNIȚĂ

Dispariția revistelor culturale poate fi oprită?

La Bucureşti s-a înfiinţat Sindicatul Scriitorilor

■ *Dialog cu scriitorul Nicolae Breban, directorul revistei "Contemporanul"*

De o bună bucată de vreme, aproape toate revistele care țin de Ministerul Culturii nu mai apar. Mass-media bucureșteană a informat opinia publică, în ultimele două săptămîni, despre situația disperată a revistelor culturale și a redactorilor acestor publicații care, din luna mai, nu au mai primit salariu. Miercuri, 21 iulie a.c., un grup de scriitori-redactori ai revistelor culturale - au organizat o conferință de presă anunțînd că organizează un sindicat. Din comitetul provizoriu al acestui sindicat face parte și dl. Nicolae Breban - directorul revistei "Contemporanul" - pe care l-am contactat telefonic pentru a cere cîteva detalii.

- Domnule Nicolae Breban, ce se întîmplă, acum, cu revistele Ministerului Culturii?

- La conferința de presă de miercuri s-au prezentat reprezentanți ai tuturor revistelor Ministerului precum și reprezentanți ai revistelor Uniunii Scriitorilor: G. Dimisianu - redactor șef la "România literară" și Laurențiu Ulici - director la "Luceafărul" și președinte interimar al Uniunii Scriitorilor. Am anunțat înființarea unui sindicat al scriitorilor și jurnaliștilor din presa literară și vorbită din București, din toată țara.

- Cine sînt membrii grupului provizoriu de conducere?

- Inițiativa au avut-o cele 24 de reviste ale Ministerului, iar eu am propus să lărgim această idee pentru că toate revistele culturale și literare sînt în dramatică suferință - unele abandonate de Uniunile lor de tutelă, cum e Uniunea Scriitorilor. Am propus să înființăm un sindicat al scriitorilor și jurnaliștilor, de pe tot teritoriul național, din presa scrisă și vorbită. Din conducerea provizorie fac parte Paul Dugueanu, Sultana Craia, Alexandru Condeescu, M. Tupan, Călin Tîrlea și cu mine. În toamnă vom convoca o conferință națională în care vom definitiva statutul și vom vedea dacă ne aflem la un alt sindicat mai puternic.

- Laurențiu Ulici a fost de acord cu acest sindicat?

- Da, sigur că da. Aderările la acest sindicat se fac individual, de orice jurnalist din orice colț al țării, dar care să lucreze la un ziar sau o revistă de un anume nivel cultural, să nu fie o revistă huliganică sau extremistă.

- Aveți un proiect de statut, deja?

- Vom depune la Tribunal săptămîna viitoare, un proiect de statut schițat doar în linii mari.

- La conferința de presă a participat și cineva de la Ministerul Culturii?

- Da, Ion Țugui, director în minister, care s-a declarat entuziasmat de proiectul nostru. Marți, însă, am avut o întîlnire cu Mihai Golu, ministrul Culturii și cu Mircea Tomuș, adjunctul ministrului, întîlnire în care ei ne-au prezentat toate demersurile pe care le-au făcut la Geneva și la Parlament, unde au fost întîmpinați cu refuz.

- Emil Brumaru a venit la redacție și mi-a spus că nu înțelege de ce "Contemporanul" nu apare, în vreme ce "Literatorul", cu exact același statut, apare.

- Cine știe?! Se pare că "Literatorul" este subvenționat puțin și din altă parte. Sînt diverse zvonuri. Eu nu am voit să intru în detalii, ca să nu ne certăm tocmai acum cînd facem ceva împreună. La întîlnirea pregătitoare a fost și Fănuș Neagu din partea "Literatorului". Și Augustin Buzura mi-a dat telefon, din partea "Tribunei", și și-a exprimat aderiunea la Sindicatul nostru. Acest sindicat se numește: provizoriu. Sindicatul scriitorilor.

Dorin POPA

Voluntarii moldoveni avertizează

Chișinăul a capitulat necondiționat în fața Moscovei

La Casa Presei din Chișinău a avut loc o conferință de presă a membrilor Prezidiului Mișcării Voluntarilor din Moldova (MVM) și a unor refugiați din raioanele de est ale republicii.

Cu acest prilej, Sergiu Mocanu, președintele Prezidiului a menționat, între altele, că în perioada de după semnarea Convenției Eltîn-Snegur, din 21 iulie 1992, Republica Moldova și-a orientat politica extremă în exclusivitate spre Rusia. Actul respectiv a spus dl. Mocanu, a fost de fapt o capitulare necondiționată a conducerii de la Chișinău în fața Rusiei. S-a insistat, de asemenea, asupra încălcării drepturilor omului în raioanele de est de către forțele separatiste, informează agenția Moldova Press.

S-a declanșat războiul între sindicatele ieșene

Alianța Sindicală "Moldavia" acuză Liga Sindicatelor "Unirea" că nu reprezintă pe nimeni

Alianța Sindicală "Moldavia" din Iași își exprimă totalul dezacord în legătură cu afirmațiile făcute de Iulian Stavarache, liderul Ligii Sindicatelor "Unirea" în cotidianul nostru de ieri. Ion Pascal, președintele Alianței Sindicale "Moldovia" ne-a declarat că din afirmațiile lui Iulian Stavarache rezultă că la recenta reuniune sindicală de la Botoșani liderul Ligii Sindicatelor "Unirea" ar fi reprezentat întreaga mișcare sindicală a județului Iași, ceea ce nu este adevărat. Ion Pascal a declarat că Iulian Stavarache nu reprezintă pe nimeni și a vorbit la Botoșani în numele său personal.

Referindu-se la rolul confederației CNSLR-Frăția și la afirmația lui Iulian Stavarache conform căreia această alianță este "un mamut cu picioare de lut" și s-a format la sugestia președintelui Ion Iliescu, dl. Pascal a precizat că aceste afirmații sînt complet false și că este o mare prostie să se nege rolul unității mișcării sindicale. Președintele Alianței Sindicale "Moldavia" a precizat că la toate acțiunile sindicale care s-au desfășurat la Iași Iulian Stavarache a participat ca persoană și că nimeni nu a știut care sînt sindicatele afiliate la Liga pe care o reprezintă. De asemenea, Ion Pascal a cerut ca Iulian Stavarache să facă publică lista cu sindicatele afiliate la Liga Sindicatelor "Unirea" pentru a se putea stabili reprezentativitatea acestei uniuni sindicale la nivelul județului Iași.

Sorin SIMON

Prima vizită în România a unui președinte italian s-a încheiat

■ *autoritățile române speră că aceasta va grăbi intrarea României în Comunitatea Europeană*

"Vizita în România a fost scurtă dar intensă" a declarat Oscar Luigi Scalfaro, președintele italian ieri la plecarea sa de pe aeroportul Otopeni. După ce miercuri a inaugurat noul sediu al Parlamentului României, ieri dimineață la ora 7.30 președintele Italiei a participat la slujba religioasă de la Biserica italiană din Capitală. S-a remarcat prezența episcopului Bisericii catolice din România, Gheorghe Robu, și a ambasadorului Italiei la București, Bernardo Ugoccioni.

Joi dimineața președintele Scalfaro a făcut o vizită particulară în nordul Moldovei, însoțit fiind de Teodor Meleșcanu, ministrul român al afacerilor externe. Șeful de stat italian a vizitat Mănăstirile Voroneț și Moldovița. La Voroneț dl. Scalfaro a fost întîmpinat de IPS Pimen Suceveanu, arhiepiscopul Sucevei și Rădăuților *(NEP)*.

La ce mai folosesc certificatele de proprietate

Ultima valoare de 141 de mii de lei a cametelor cu certificate de proprietate a fost obținută datorită faptului că Fondurile Proprietății Private au primit aproape toate bilanțurile societăților comerciale care vor fi supuse procesului de privatizare. Acest proces face parte din programul de reformă economică prin care se urmărește trecerea proprietății de stat în posesia cetățenilor, ca urmare a transformărilor politice de după 1989. Pentru îndeplinirea acestor deziderate au fost înființate Fondul Proprietății de Stat, Agenția Națională pentru Privatizare și cele cinci Fonduri ale Proprietății Private. ANP este cea care asigură urmărirea procesului de privatizare și primește solicitările venite din partea societăților comerciale care doresc să se privatizeze. Fondul Proprietății de Stat devine proprietarul a 70 la sută din acțiunile firmelor cu capital de stat, după ce acesta a fost reevaluat, reevaluare ce se datorează devalorizării monedei naționale. Cele cinci Fonduri ale Proprietății Private sînt organizate ca societăți comerciale și au capital social constituit prin transferul a 30 de procente din valoarea capitalului social al firmelor de stat. După înscrierea la Registrul comerțului și îndeplinirea tuturor formelor legale, FPP poate începe să-și desfășoare activitatea. Aceasta nu se referă numai la privatizare ci și la alte acțiuni. Posesorii cametelor cu certificate de proprietate sînt, inițial, acționari ai FPP-ului dar își pot folosi aceste hîrtii de valoare și pentru cumpărarea de acțiuni ale unor firme de stat care se privatizează. În primii cinci ani, certificatele de proprietate rămîn în forma actuală, și dacă nu sînt folosite, sînt schimbate în acțiuni ale FPP-ului. Pentru cumpărarea de acțiuni este necesară, în primul rînd, înființarea unei burse de valori unde să se poată face vînzări de acțiuni.

Alin TOCAN

Licitație internațională cîștigată de o firmă din România

În cadrul programului de relansare economică ce cuprinde realizarea unei rețele de centre de consultanță și servicii pentru micii întreprinzători particulari, cu desfășurarea unei campanii promoționale, României i-au fost alocate, în cadrul Programului PHARE, 10 milioane ECU. În urma unei licitații internaționale, desfășurate în acest scop, au fost stabilite firmele ce se vor ocupa cu îndeplinirea acestor obiective. Astfel, pentru consultanță, au fost desemnate concernele SCOTTISHENTERPRISES (Marea Britanie) și GOPA (Germania), iar pentru realizarea campaniei promoționale WOLFFOLUNS (Marea Britanie), SOCIMAR (Spania) și, îmbucurător, o firmă din România, TATCO. Referitor la acest eveniment, patronul acestei firme, dl. Moarca Octavian, a refuzat să ofere orice amănunt pînă la sosirea delegației Comunităților Europene, așteptată la București săptămîna viitoare.

Atacul de la granița moldo-ucraineană a fost întreprins în scopul furtului de armament

■ *se afirmă într-un comunicat semnat de cele două părți*

Anumite forțe politice, precum și unele mijloace de informare în masă din Moldova și Ucraina apreciază atacul armat din 19 iulie curent al unor persoane neidentificate asupra grănicerilor ucraineni drept un conflict produs la frontiera de stat dintre două state vecine, se arată într-un comunicat comun al Centrului de presă al Serviciului de securitate al Ucrainei, Centrului de presă al Comitetului de stat pentru apărarea frontierei de stat a Ucrainei și Serviciul de presă al Ministerului Securității Naționale al Republicii Moldova. Se vehiculează în mod special ideea că tratatul de colaborare și interacțiune dintre serviciile speciale și trupele de grăniceri ale Moldovei și Ucrainei, semnat recent, nu ar acționa ceea ce ar fi cauzat conflictul la graniță, se mai menționează în Declarație. Semnatarii documentului declară că serviciile speciale și trupele de grăniceri din ambele state nu consideră incidentele produse drept acțiuni politice sau militare ale unei părți îndreptate împotriva altei părți. Relațiile dintre serviciile speciale și trupele de grăniceri ale ambelor state se mențin în limitele Acordului semnat și sînt canalizate spre combaterea terorismului internațional, criminalității organizate, narcobusiness-ului, curmarea contrabandei și a altor crime, se menționează în Declarație. La 19 iulie 1993, în regiunea pichetului nr. 16 de grăniceri situat lîngă satul Nagornoe, raionul Reni, regiunea Odessa, nu departe de localitatea Etulia, raionul Vulcănești al Moldovei, un grup de persoane neidentificate au atacat cu arme de foc grăniceri ucraineni, incident care s-a soldat cu moartea unui ostaș. Grănicerii au ripostat, iar atacanții s-au retras, sustrăgînd un pistol-automat. Serviciile speciale ale Ucrainei și Moldovei presupun că atacul a fost întreprins în scopul acaparării armelor și au procedat la acțiuni comune în vederea arestării criminalilor.

La Botoșani, în semestrul I, 1993

Numărul dosarelor rezolvate de justiție este de patru ori mai mare față de anul 1990

După cum a declarat dl. Gheorghe Suhan, prim-procuror al Parchetului de pe lîngă Tribunalul județean Botoșani, "numărul celor trimiși în judecată în semestrul I '93 a fost de 1148 față de 875 în întreg anul 1990, volumul cauzelor soluționate în acest an a fost de 4 ori mai mare decît în întreg anul 1990. A crescut îngrijorător numărul infracțiunilor silvice: de la 20 în semestrul I 1992 la 186 în semestrul I 1933. Furturile de la particulari au crescut de la 347 la 428. O evoluție mai lentă au avut infracțiunile contra persoanei: 587 în semestrul I 1993, față de 557 în semestrul I 1992, păstrîndu-se egal numărul omorurilor și tentativelor de omor, vătămări grave și vătămărilor cauzatoare de moarte. În acest context trebuie să reținem că la Botoșani s-a pronunțat și o condamnare pe viață, singura după 1989 despre care ziarul nostru și-a informat cititorii. Numărul violurilor în trimestrele comparate a crescut de la 36 la 42 față de 29 în tot anul 1990. În problema corupției dacă în 1990 un singur inculpat a fost trimis în judecată, în 1991 - 13 inculpați în semestrul I 1992 au fost 16, iar în acest an 17. S-a dublat în perioada comparată numărul abandonurilor de familie de la 102 la 206".

Vai GURALIUC

Cursul de schimb valutar

Pentru data de 23.07.1993 cursurile de schimb ale principalelor valute sînt următoarele:

1 dolar SUA (USD) - 780,00 lei
1 liră sterlină (GBP) - 1179,71 lei
1 schilling austriac (ATS) - 64,99 lei
1 franc elvețian (CHF) - 518,91 lei
1 franc francez (FRF) - 133,88 lei
1 marcă germană (DEM) - 457,34 lei
1 drahmă grecească (GRD) - 3,33 lei
100 lire italiene (ITL) - 48,45 lei
1 yen japonez (JPY) - 7,20 lei
100 lire turcești - (TRL) - 6,95 lei
1 ECU (XEU) - 888,38 lei
1 DST (XDR) - 1086,99 lei

Volumul tranzacțiilor încheiate a fost de 4.040.310,61 USD.

În atenția agenților economici care efectuează operațiuni de import - export cu produse prevăzute în anexele 1 și 2 din H.G. nr. 437/1991

În conformitate cu H.G. nr. 437/1991 Cap. III importatorul are obligația să asigure originalul și traducerea în limba română pe propria răspundere a următoarelor documente:

- declarația de conformitate
- certificatul de calitate,
- certificatul de garanție sau valabilitate
- certificatul care atestă că produsele cuprinse în Anexa nr. 1 nu prezintă risc toxicologic sau ecologic.

Operațiunea de avizare de către Agenția de Protecția Mediului Iași se va face ori de cîte ori se importă produse specificate în Anexa nr. 1 și 2 din H.G. nr. 437/1991 numai la solicitarea scrisă sau notă telefonică a organului vamal, și nu a agentului economic care importă.

Director, Dionisie SIMIONESCU (Agenția de Protecția Mediului Iași)

În perioada 30 august - 6 septembrie

Încă un concurs pentru admiterea în liceu

În perioada 30 august - 6 septembrie se va desfășura cel de-al doilea concurs de admitere la liceu și în școlile profesionale pentru locurile neocupate în sesiunea iunie a.c.

Acest nou concurs este în conformitate cu Hotărîrea Guvernului nr 183/1993, precum și cu normele și metodologia de organizare a concursurilor de admitere în clasa a IX-a în școlile profesionale.

Graficul de desfășurare a concursului este următorul:

9-15 august afișarea numărului de locuri încă rămase libere;

16-27 august, depunerea fișelor de înscriere la secretariatele unităților de învățămînt;

- pentru liceele cu profil la care se susțin probe de aptitudini, fișele de înscriere se depun pînă la 22 august, și se efectuează controlul medical;

23-27 august se vor susține probele de aptitudini, după care se vor afișa rezultatele (cu calificativ "admis" sau "respins");

30 august - probă scrisă la limba și literatura română

31 august - probă scrisă la limba și literatura maternă pentru liceele cu limbă maternă;

1 septembrie probă scrisă la matematică

6 septembrie - afișarea rezultatelor. **(Rompres).**

A crescut spectaculos numărul celor care au achitat 10% din valoarea apartamentelor contractate aflate în construcție

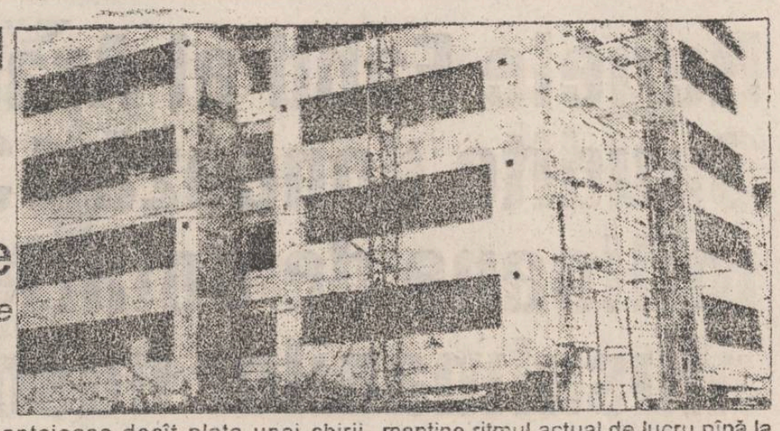

■ *restul sumei va fi plătit în 25 de ani* ■ *R.A.Locuința se angajează ca pînă la 1 noiembrie să finalizeze construcția acestor blocuri*

În urma campaniei duse de R.A. "Locuința" în întreprinderi și în urma articolelor publicate în cotidianul nostru, în ultima perioadă s-a înregistrat o creștere semnificativă a numărului de beneficiari ai repartițiilor pentru blocurile de stat care au achitat avansul de 10% din valoarea apartamentului. Reamintim că acest avans, fixat printr-o decizie a Consiliului Județean Iași, va permite constructorilor să-și continue lucrările la blocurile începute.

Conducerea R.A. "Locuința" a oferit exemplul blocurilor 253, 254, 907, unde aproape toți viitorii locatari au achitat avansul cerut. Ca o reacție imediată, R.A. "Locuința" a dispus concentrarea forțelor sale de lucru cu prioritate la aceste blocuri, care vor fi în curînd terminate.

Deși la început propunerea achitării acestui avans a fost primită cu ostilitate, după anunțarea apropiatei majorări a chiriilor, se pare că populația a înțeles necesitatea cumpărării apartamentelor, condițiile oferite pentru acest lucru fiind mai avantajoase decît plata unei chirii mari.

Astfel, persoanele care au plătit avansul de 10% vor putea achita restul de bani în rate eșalonat pe timp de 25 de ani, cu o dobîndă de 4%, devenind astfel proprietari, în timp ce valorile noilor chirii (pentru care nu a fost stabilit încă plafonul maxim), se pare că vor ajunge la 7000-8000 de lei/lună pentru un apartament.

Dl. Mihai Lupuleasa, inginer șef la R.A.L., a precizat că, folosindu-se de acest avans, regia va putea menține ritmul actual de lucru pînă la preconizata sosire a fondurilor promise de mult timp de Guvern. "Dacă cetățenii vor continua să depună avansul în ritmul actual, și dacă ajutoarele promise de Guvern vor sosi în timp util, noi promitem să creăm toate condițiile ca, pînă la 1 noiembrie, toți cetățenii care au primit repartiții pentru apartamente de stat să se poată muta în noile locuințe", a mai precizat dl Mihai Lupuleasa.

Cristian DUNAR

Televizoare color la Iași

Tehnoton va înființa o societate mixtă cu o firmă chineză

Conform informațiilor furnizate de ing. Valentin Buzduga, directorul departamentului proiectare-dezvoltare al SC TEHNOTON SA, în perioada imediat următoare, se intenționează înființarea unei societăți mixte cu firma XIAN NO 1 RADIO FACTORY din China. Obiectul de activitate al acestei societăți mixte va fi, în cazul perfectării acordului dintre cei doi parteneri, producerea și comercializarea televizoarelor color și a altor obiecte de uz casnic.

După cum ne-a declarat dl. Valentin Buzduga, SC TEHNOTON urmărește prin crearea acestei societăți mixte producerea și promovarea pe piața românească a unui produs competitiv ca raport preț-performanță, accesibil marii majorități a populației. Dl. Valentin Buzduga a apreciat că televizoarele color produse de către această firmă pot apărea pe piață în toamna acestui an.

În perioada imediat următoare este așteptată la Iași delegația firmei chineze pentru a pune la punct statutul și contractul de asociere al noii societăți.

Directorul general Gheorghe Pițul pare să fi găsit soluții pentru relansarea Tehnotonului

Mihaela BREZEANU

Ministrul învățămîntului va fi dat în judecată

■ *motivul îl constituie recenta măsură de a mări numărul de elevi dintr-o clasă fără a consulta sindicatele*

Ministrul învățămîntului, dl. Liviu Maior, a hotărît organizarea unei noi sesiuni de bacalaureat în toamnă, la o dată care urmează a fi stabilită. Această sesiune va avea foarte puțini elevi participanți deoarece majoritatea (85% în județul Iași) au luat bacalaureatul în vară.

În legătură cu situația deosebit de tensionată din învățămînt, datorată deciziei ministrului de a lăsa la latitudinea directorilor de licee și a inspectoratelor școlare locale mărirea numărului de locuri în clasele a noua, la unele licee teoretice, fapt ce va duce la concedierea multor profesori de la liceele industriale, dl. Gheorghe Izvoranu, președintele Federației Sindicatelor Libere din Învățămînt, se va deplasa în cursul zilei de azi la București unde va fi convocat de urgență Biroul Operativ din cadrul federației.

Dl. Izvoranu ne-a declarat că sindicatul pe care îl conduce va acționa în judecată Ministerul Învățămîntului pentru nerespectarea contractului colectiv de muncă, în care se precizează că orice decizii ale ministerului care ar putea afecta salariații din învățămînt trebuie avizate de sindicat.

Dacă intenția ministrului de a mări numărul de locuri în toate clasele de liceu de la 30 la 36 va fi pusă în practică, aproximativ 17% din profesori vor rămîne fără loc de muncă. Situația nu îi va afecta doar pe profesorii de la liceele industriale ci și pe cei de la școlile generale, pe ale căror catedre pot veni profesori de liceu mai bine pregătiți.

În contextul reducerii numărului de profesori și a nerealizării planului de școlarizare pentru majoritatea liceelor industriale, este posibil ca unele catedre scoase la concurs (pentru concursul de pe 26 iulie) să nu mai existe de fapt. În acest caz, tinerii absolvenți ai universității sînt puși în situația deosebit de neplăcută de a concura, în unele cazuri, cîte douăzeci pe un loc, fiind posibil ca acel loc să fie fictiv.

Dan FODOR

Un nou scandal în rețeaua sanitară

Dumitru Marangoci, liderul sindicatului "Sanitas" ne-a declarat că nici pînă în prezent unitățile sanitare ale județului Iași nu au trecut la aplicarea contractului colectiv de muncă aprobat de Ministerul Muncii și Protecției Sociale. În contractul colectiv de muncă supus aprobării Ministerului Sănătății se stipula o suplimentare a bugetului Direcției Sanitare în vederea măririi fondului de salarii cu 41%. La această sumă urma să se adauge 15% conform art. 25 din H.G. 207, prin care salariile fuseseră diminuate și încă 15% sporul pentru asistenții medicali principali. Din data de 30 iunie 1992 pînă în martie 1993 nu s-a soluționat nici una din cererile sindicatului "Sanitas". Începînd cu data de 22 martie a.c. De asemenea, pe aprobarea eliberată de ministerul mai sus menționat era stipulat că nerespectarea contractului colectiv de muncă va atrage acționarea în judecată a celor în drept. Ori, în ce privește județul Iași, nici una din unitățile sanitare nu a renegociat contractul de muncă conform noilor mențiuni.

În acest sens, am fost informați că marți, 27 iulie, liderul sindicatului "Sanitas" Dumitru Marangoci, împreună cu directorul Direcției Sanitare dr. Mihai Frasin vor fi prezenți la Ministerul Sănătății unde vor fi discutate aceste probleme.

Mihaela CĂNĂNĂU

Directorul de la HABITAT PROIECT S.A. va rămîne probabil în funcție

După conflictul izbucnit între liderul sindicatului "ICPROM" - unul dintre sindicatele din institut - și conducerea S.C. Habitat Proiect, consiliul împuterniciților mandatați ai statului și directorul societății, Radu Petcu, și-au prezentat demisia. În ședința de ieri a Delegației permanente a Consiliului Județean s-a discutat și acest aspect. Considerînd că este, de fapt, un conflict de interese personale declanșat artificial de liderul Doinița Diaconu, membrii Delegației permanente au respins în unanimitate demisia consiliului împuterniciților statului și i-a acordat toată încrederea pentru a reprezenta în continuare interesele capitalului de stat la această societate și de a decide asupra conducerii executive.

H.E

Campania agricolă se face cu tractoare și combine aflate în ultimul grad de uzură

■ *utilajele stau toată ziua cu motorul pornit fiindcă nu au acumulatori pentru pornirea automată*

În această perioadă a verii, cea mai importantă activitate desfășurată în agricultură este recoltarea cerealelor păioase. În acest context, inspectorii Institutului pentru protecția muncii Iași au ținut să semnaleze cîteva aspecte grave întîlnite în desfășurarea acestui important proces.

Datorită lipsei cu desăvîrșire a fondurilor de investiții, în ultimii 4 ani, în sectorul de stat n-au mai fost achiziționate utilaje noi pentru recoltare.

Din această cauză, actualele societăți "Agromec", urmașele fostelor S.M.A.-uri, (singurele unități care posedă utilaje de recoltare), se prezintă în actuala campanie agricolă cu majoritatea utilajelor într-un grad avansat de uzură și deteriorare. Pe lîngă celelalte neajunsuri provocate, mașinile respective prezintă un grad ridicat de periculozitate în exploatare. Astfel, combinele de recoltare le lipsesc acumulatorii pentru pornirea automată, trebuind ca aceste utilaje să rămînă cu motorul pornit ziua întreagă. Pe lîngă risipa de carburanți produsă astfel, au loc și numeroase accidente, deoarece mecanicii sînt nevoiți să facă reglajele cu motorul pornit, lucru interzis, de altfel, cu desăvîrșire de normele tehnice.

Un alt exemplu îl constituie utilizarea la transportul recoltelor a remorcilor din "parcul rece" (stocul pentru casare). Astfel, inspectorii Institutului pentru protecția muncii au sesizat faptul că drumurile din localitățile rurale sînt invadate de astfel de mijloace de transport, lipsite de cele mai elementare mijloace de siguranță. Ele constituie un mare pericol pentru circulația pe drumurile publice, atît pentru cei care le conduc, cît și pentru ceilalți participanți la trafic, fiind lipsite de instalații de frînare, mijloace de semnalizare, sisteme de siguranță pentru obloane etc. "Ar trebui ca Poliția județului să ia măsuri drastice de sancționare în aceste cazuri, altfel va trebui să ne așteptăm la un adevărat val de accidente de muncă în perioada următoare", a mai precizat conducerea Institutului pentru protecția muncii.

Cristian DUNAR

Firme italiene sînt interesate în modernizarea industriei textile ieșene

Vizita la Iași a directorului general pentru Europa de Est al firmei SOMET, Pietro Collombeli, ce a avut loc ieri, a reprezentat primul contact cu specialiștii ieșeni din industria textilă. În acest fel, se urmărește modernizarea societăților comerciale din industria ușoară românească ce se confruntă la ora actuală cu două mari probleme, în afară de utilajele uzate și depășite aflate în folosință: calitatea materiei prime și mentalitatea muncitorilor. Conform afirmațiilor directorului general al Institutului Național de Cercetări Textile, ing. Dan Popescu, aceste acțiuni au la bază implicarea Guvernului italian care acordă o serie de linii de creditare directe firmelor românești, credite care beneficiază de o dobîndă de 5,4%, pentru o perioadă de cinci ani. Plata acestor utilaje se va face în lei iar caracteristicile lor tehnice, respectiv 450 de bătăi pe minut și lățimea maximă a materialului, de aproape 2,5 m, le recomandă cel mai bine.

Alin TOCAN

ÎN ATENȚIA ABONAȚILOR TELEFONICI

- persoane fizice

Prin nota nr. 2554/26.05.1993, înregistrată la Ministerul Economiei și Finanțelor și înscrisă la Departamentul pentru Prețuri și Protecția Concurenței - M.B s-au aprobat noile tarife în telecomunicații, valabile cu 1 IUNIE 1993

Deoarece factura lunii iunie a.c. la data primirii noilor tarife era emisă, reglementarea financiară a fiecărui cont telefonic s-a realizat prin factura lunii iulie, rubrica "DIVERSE"

Menționăm că la rubrica "DIVERSE" din factura telefonică sunt înscrise: convorbiri internaționale, telegrame, servicii speciale, reglementări în contul abonaților. Această rubrică, la cererea abonatului, poate fi descompusă pe prestații, oferindu-se explicațiile cuvenite, la ghișeele de "Relații cu publicul"

În factura lunii iulie, pe lîngă prestațiile efectuate de abonați au fost cuprinse reglementări financiare datorate majorării de tarife la abonamente, taxe de închidere și service

În acest sens rubrica "DIVERSE" cuprinde:

- diferență de abonamente. Deorece abonamentul pe luna iulie s-a încasat la tariful vechi din considerentele arătate, în luna iulie s-a perceput diferența dintre tariful nou și tariful vechi. Această diferență este percepută de la toți abonații în funcție de categoria de serviciu (individual sau cuplaj)

- diferența de garanție. Fiecare abonat are constituită o garanție formată dintr-un abonament aferent categoriei de serviciu (individual sau cuplaj) la care se adaugă abonamentul de service sau abonamentul de închiriere a aparatului telefonic

Avîndu-se în vedere că pînă la 31 mai a.c. garanția constituită era la tarifele vechi, prin factura lunii iulie s-au perceput diferențele dintre tarifele noi și cele vechi.

Facem mențiunea că tarifele de abonament și diferențele aferente pentru:

- service aparat telefonic - se percep numai de la abonații care au aparate cumpărate și au optat în scris precum și pentru abonații cu serviciul în cuplaj care și-au cumpărat aparatele.

- închiriere - se percep numai de la abonații care au optat pentru închiriere precum și de la abonații în cuplaj care nu și-au depus opțiunile.

Funcție de categoria de abonament și opțiunea asupra aparatului s-au efectuat următoarele calcule:

1. Abonat individual - care are aparat proprietate FARA SERVICE
- Diferență abonament iunie 450-250 = 200
- Diferență abonament garanție 450-250 = 200

2. Abonat individual - care are aparatul închiriat de la D. Tc. Iași
- Diferență abonament iunie 450-250 = 200
- Diferență abonament garanție 450-250 = 200
- Diferență tarif închiriere iunie 100-50 = 50
- Diferență tarif închiriere garanție 100-50 = 50

3. Abonat individual cu aparat proprietate CARE A OPTAT PENTRU SERVICE
- Diferență abonament iunie 450-250 = 200
- Diferență abonament garanție 450-250 = 200
- Diferență tarif service iunie 70-35 = 35
- Diferență tarif service garanție 70-35 = 35

4. Abonat cu serviciul în cuplaj - aparat închiriat
- Diferență abonament iunie 270-150 = 120
- Diferență abonament garanție 270-150 = 120
- Diferență abonament închiriere iunie 100-50 = 50
- Diferență abonament închiriere garanție 100-50=50

5 Abonați cu serviciul în cuplaj - aparate cumpărate tarif service.
- Diferență abonament iunie 270 -150=120
- Diferență abonament garanție 270 -150=120
- Diferență abonament service iunie 70 -35 = 35
- Diferență abonament service garanție 70 -35 = 35

În contextul celor explicate fiecare abonat își poate verifica sumele înscrise la această rubrică, iar în cazul unor nelămuriri, unitatea noastră stă la dispoziție pentru a oferi relații suplimentare prin ghișeele de încasare a facturii.

FUNDAȚIA EUROPEANĂ DRĂGAN

ANUNȚĂ

Concurs pentru ocuparea locurilor sponsorizate de F.E.D. în vederea participării românești la cursul commedia dell'arte organizat de revista SIPARIO cu ocazia bicentenarului Carlo Goldoni.

Cursul de actorie va fi organizat în perioada 7-20 septembrie la Teatrul Olimpic din Vicenza (Italia).

Condiții de înscriere:
- vîrsta 25-40 de ani
- studii superioare de specialitate (I.A.T.C.)
- cunoașterea cel puțin a unei limbi de circulație internațională
- curriculum vitae
- trei referințe de specialitate

Înscrierile se fac pînă la data de 6 august 1993, la sediile F.E.D. din:

- București: Calea Victoriei nr. 47, telefon: 01/623.66.61, fax: 01/623.93.22
- Iași: Str. Cronicar Mustea nr.17 (Institutul European), tel/fax: 098/11.33.11, telefon: 093/12.73.11
- Timișoara: Bd. Revoluției 1989, nr.8, telefon: 096/11.91.76, fax: 096/19.03.70

FED

Agenția de Turism COLIBRI organizează

transporturi cu autocarul pe litoral

31 iulie
10 august
20 august
30 august

IAȘI - MANGALIA
MANGALIA - IAȘI

Plecări din Iași - ora 7.00
Plecări din Mangalia - ora 17.00

Înscrieri - Agenția COLIBRI (Casa Modei, etaj 1)
Agenția AMIRAL (Florăria Opera)

Regele Fahd al Arabiei Saudite donează 13,3 milioane de dolari musulmanilor bosniaci

■ Situația din capitala Sarajevo este tragică

Relieful Bosniei-Herțegovina este muntos în cea mai mare parte. Însăși capitala, Sarajevo, este situată într-o vale dominată de mai multe vîrfuri, cel mai înalt fiind Muntele Igman pe care musulmanii fac eforturi disperate să-l păstreze. În cazul cuceririi lui, sîrbii vor putea lovi cu artileria de care dispun orice punct din oraș, ceea ce ar echivala cu un masacru al celor 380.000 de oameni care au rămas în Sarajevo. Sîrbii susțin că atacul a fost declanșat pentru a-l convinge pe președintele bosniac, Alija Izetbegovici, să participe la negocierea planului de pace sîrbo-croat. Pe de altă parte, Izetbegovici a condiționat prezența sa la Geneva de începerea asediului și restabilirea alimentării cu apă și electricitate a capitalei.

Cu toate acestea, ieri, sîrbii au declanșat un violent bombardament de artilerie asupra centrului orașului Sarajevo, vizînd îndeosebi zona unde sînt amplasate Parlamentul și Cartierul general al armatei bosniace. Bombardamentele au coincis cu momentul în care președinția bosniacă urma să se întrunească pentru a definitiva punctul său de vedere în legătură cu convorbirile de pace de la Geneva.

Secretarul de stat american, Warren Christopher, a apreciat că situația de la Sarajevo este "tragică" și a insistat asupra ajutorului umanitar furnizat de Statele Unite Bosniei. Musulmanii bosnieci au primit deja o donație de 13,3 milioane de dolari din partea regelui Fahd al Arabiei Saudite. Organizațiile de caritate din această țară anunțaseră deja colectarea sumei de 100 de milioane de dolari, rezultată din donații particulare și guvernamentale. Rămîne însă de văzut cum vor folosi musulmanii aceste fonduri: pentru înarmare sau, în cazul încheierii unui acord de încetare a focului, pentru ștergerea rănilor lăsate de acest război cronic. *(Radu MEȘNIȚĂ)*

Premierul japonez a demisionat din funcția de președinte al Partidului Liberal Democrat

Primul ministru japonez, Kiichi Miyazawa, a declarat ieri, la Tokyo, că și-a prezentat în mod oficial demisia din funcția de președinte al Partidului Liberal Democrat (PLD), ca urmare a rezultatelor nesatisfăcătoare obținute de partidul său în recentul scrutin electoral, cotate ca cele mai slabe de la înființarea sa, în 1955. Miyazawa își va exercita însă prerogativele de premier ad-interim, pînă la numirea noului său succesor de către Adunarea extraordinară a Dietei, numire ce trebuie făcută înainte de 15 august a.c. Pentru noua conducere a PLD vor candida, probabil, fostul vice prim-ministru Michio Watanabe și fostul ministru al comerțului, Hiroshi Mitsuzuka. Reformiștii din partid speră ca și fostul premier Toshiki Kaifu să-și depună candidatura.

În ciuda recrudescenței fundamentalismului islamic

Hosni Mubarak a fost desemnat pentru a treia oară în funcția de președinte al Egiptului

Hosni Mubarak a fost propus miercuri pentru a treia oară în funcția de președinte al Egiptului, fără vreun contracandidat, informează Reuter. Mandatul are o durată de șase ani. 439 din deputați au fost pentru susținerea candidaturii, iar șapte s-au împotrivit. Uniunea Partidului Progresist, un partid de opoziție, de stînga, s-a opus nominalizării, dar nu dispune decît de cinci voturi în Adunarea Poporului. Alte grupuri de opoziție, între care și Frăția Musulmană, fundamentalistă, și partidul WALF, liberal, s-au opus nominalizării, dar nu dispun de nici un loc în Adunare, deoarece au boicotat ultimele alegeri din 1990.

Poliția greacă se războiește cu sindicatele

Conflictul declanșat între guvernul grec și unele uniuni sindicale legat de intenția de privatizare a unor companii de stat a cunoscut miercuri o evoluție dramatică prin ocuparea birourilor ministrului economiei de către o delegație a liderilor de sindicat. Poliția a intervenit imediat în forță, arestînd 17 persoane, printre care liderul Uniunii sindicatelor din sistemul bancar. Sindicaliștii au refuzat să părăsească biroul ministrului, pînă ce acesta nu-i va primi pentru a discuta proiectul legii de privatizare a celor trei mari companii mai sus menționate. După cum informează Reuter, în urma arestării liderilor sindicali, sute de persoane s-au adunat în fața sediului central al poliției din Atena, pentru a protesta împotriva acestui abuz. Confederația generală a muncitorilor greci (GSEE), cea mai mare grupare sindicală din țară, a condamnat acțiunea poliției și a cerut eliberarea imediată a arestaților. Parlamentul ar urma să discute săptămîna aceasta un proiect de lege ce va autoriza firmele particulare să producă energie electrică și un alt proiect prevăzînd privatizarea a 49% din sistemul național al telecomunicațiilor.

MONITORUL EXTERN

■ Consiliul de Securitate a început consultările de rutină cu privire la sancțiunile împotriva Irakului, dar diplomații de la Organizația Mondială au declarat, înaintea sesiunii, că embargoul comercial și cel petrolier vor rămîne în vigoare.

■ Ministrul ucrainean de Externe Anatoli Zlenko a salutat declarația adoptată de Consiliul de Securitate al ONU, document ce consideră lipsită de "efect juridic" hotărîrea Parlamentului Rusiei, din 9 iulie, prin care plasează sub "jurisdicție rusească" orașul Sevastopol, port la Marea Neagră în Crimeea (republică autonomă, alipită Ucrainei în 1954). Șeful diplomației de la Kiev constată că este pentru prima oară cînd la Națiunile Unite se discută un diferend între două state membre ale ONU, republici componente ale fostei URSS.

■ "Căștile albastre" din Somalia au fost din nou atacate în timpul unei operațiuni a forțelor ONU de depistare a depozitelor de armament într-o zonă de lîngă bastionul generalului Aidid.

■ Justiția italiană a cerut ridicarea imunității parlamentare a trei deputați, printre care și fostul ministru socialist al apărării, Salvo Ando. Toți sînt implicați într-o afacere de distribuire a domeniilor publice în provincia Catania, din estul Siciliei.

■ Vuk Drașkovici, unul dintre liderii opoziției sîrbe și soția sa, Danica, au fost spitalizați la Paris, în vederea efectuării unor examene medicale.

■ Consiliul de Securitate al ONU a decis să mențină embargoul multiform impus Irakului de aproape 3 ani, estimînd că Bagdadul nu s-a conformat încă exigențelor sale.

Experți ai ONU urmează să se deplaseze în Irak în următoarele zile pentru a instala camere de supraveghere, dar fără a le activa în două locuri de încercare a rachetelor în apropiere de Bagdad, a declarat șeful Comisiei speciale însărcinată cu dezarmarea irakiană, Rolf Ekeus.

■ Opozanți tadjici veniți din Afganistan au atacat în noaptea de marți spre miercuri unități rusești, în jurul postului de frontieră numărul 10 al regiunii Moskoski, la frontiera tadjiko-afgană.

O explozie survenită în noaptea de marți spre miercuri într-un spital din localitatea tadjikă Piat, în apropiere de frontiera afgană, a provocat numeroși morți și răniți.

■ Gruzia și regiunea autonomă separatistă Osetia de Sud alunecă "lent dar sigur" spre un nou conflict, a afirmat la Moscova vicepreședintele Parlamentului oset, Alan Cicoiev.

■ Ostilitățile între armata azeră și forțele armene din Nagornîi Karabah au cunoscut o recrudescență miercuri în jurul Agdamului, forțele beligerante acuzîndu-se reciproc.

■ Camera Reprezentanților s-a pronunțat cu o largă majoritate pentru menținerea clauzei națiunii celei mai favorizate Chinei.

Puzzle cu mîini, picioare și capete

Poliția maghiară investighează o serie de crime oribile, cu decapitări și mutilări, care fac romanele polițiste cele mai scîrboase să pară o joacă de copii. Ultimele cazuri înregistrate în dosar includ următoarele amănunte:

- o clasă ieșită în timpul orei de biologie în căutare de broaște într-un lac budapestan a găsit capul prostituatei Olga, iar o investigație subacvatică ulterioară l-a completat cu 57 de bucăți din corpul ei.
- vagabonzii au descoperit anul trecut într-un tomberon capul regizorului austriac Fritz Koeberl. A fost acuzat un rival care, se crede, l-a atras pe Koeberl la o întîlnire cu ajutorul unei femei apetisante, l-a otrăvit, l-a împușcat, l-a băgat într-o cadă și l-a tăiat cu fierestrăul electric.
- țăranii care arau un cîmp la marginea Budapestei au descoperit un cap întropat.
- un om întors de la dezalcolizare luna trecută și-a găsit nevasta măcuită în baia apartamentului lor din orașul minier Komlo.
- turiștii au găsit pe dealurile Buda în luna martie capetele unui cuplu care avea legături cu fosta poliție secretă comunistă.
- un fost agent de circulație a furat un BMW de lux, l-a ucis pe proprietar, l-a făcut bucățele și l-a aruncat în apă. A fost închis pe viață.

Poliția susține că aceste crime nu au legătură între ele și nu pare tulburată de natura lor oribilă. "Nu trebuie să fiți șocați. Este ceva foarte natural", spune căpitanul Zsolt Sogor. "Asemenea crime în bucățele se întîmplă în fiecare an. A mai fost o explozie uriașă la începutul anilor '30 și acum pare să se repete. Știți, e ca fusta mini; ba se poartă, ba nu se poartă". Dar ce-i face pe criminalii maghiari să-și dezmembreze victimele? Psihologul polițist Zsusza Valkay spune că nu este vorba de o ciudățenie a psihicului maghiar, ci de o dorință de a scăpa nedetectat. Fără cap nu poți să identifici persoana cu o siguranță de sută la sută. Fiecare caz e diferit, dar se vede că nu s-a procedat așa din sadism. Acest lucru e adevărat și pentru cazurile clasice de ciopîrțire. Colonelul Peter Andreka a citat cazul unui profesor de muzică care a ajuns pe primele pagini ale ziarelor pentru că, după ce și-a omorît nevasta, a băgat-o într-o mașină de tocat ca să scape de rămășițe. Între timp, acest număr relativ mare de dezmembrări au făcut ca autoritățile în materie să capete ceva experiență. Trupurile îmbucătățite sînt refăcute cu grijă iar specialistul adaugă și cîteva tușe cosmetice ca să înlesnească identificarea. Dacă anchetatorul reușește să furnizeze și un craniu, antropologul este pregătit să refacă capete și chipuri. Au fost antrenați și cîini care să miroasă bucățele de corp. Cele două mîini ale Olgăi au fost detectate de un astfel de asistent de poliție. Căpitanul Sogor a rămas surprins la sugestia că munca lui ar fi oarecum macabră: "E o muncă precum oricare alta. E ca și cînd ți-ai săpa grădina și ai planta mazăre. Chiar ne place să găsim cîte un cap. Așa e munca - seamănă cu Lego, trebuie să pui bucățelele laolaltă". El a mai comentat că Budapesta, cu o populație de 2 milioane, a avut cam jumătate din numărul de crime (57) pe care le-a avut anul trecut Miami, un oraș ceva mai mic din Statele Unite. "Budapesta e un oraș cosmopolit. Crima face parte din viața oamenilor. Așa cum iubesc, așa și ucid - este o parte a naturii umane". *(REUTER)*

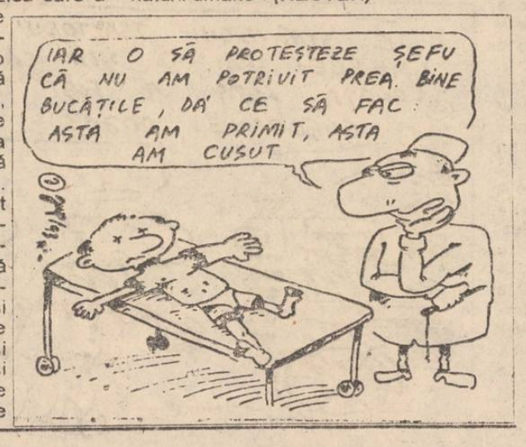

Dacă tot s-a liberalizat economia

Țăranii chinezi transformă bordelurile în industrie

Un sat de agricultori din sudul Chinei a devenit un imens bordel odată cu achiziționarea a circa 100 de femei răpite și utilizarea lor ca prostituate. Cazul a fost investigat de reporterii de la ziarul regional din Guangzhon, care s-au dat drept clienți. Tinerele, multe încă adolescente, au fost obligate la un fel de sclavie sexuală sub amenințarea violenței. Totul a fost dat la iveală, după ce o femeie cumpărată de un client milos care a ajutat-o să se întoarcă în satul ei, a scris la ziar. S-a aflat astfel, că, asemenea multora dintre fete, ea a fost răpită, violată și vîndută la licitație contra 3300 yuani (609 dolari) unui țăran care ținea un bordel în casa lui din satul Haotou. Majoritatea caselor din sat sînt în prezent bordeluri, în care femeile duc o viață de mizerie. "Sper ca guvernul să le scape și pe celelalte fete; și cît se poate de repede", își încheia sclava eliberată epistola *(REUTER)*

Precum în România anilor '70

În China, două milioane de funcționari de stat vor fi concediați

În următorii ani, 25% din funcționarii guvernamentali locali vor fi eliberați din funcție, într-o încercare de restructurare a aparatului de stat, informează REUTER Hy Jintao, membru al Biroului politic al Partidului comunist chinez, a apreciat că restructurarea este o parte esențială a procesului de modernizare și reformă, precum și un imperativ al dezvoltării economiei de piață de tip socialist. Potrivit datelor oficiale, guvernele locale au un deficit de 3,11 miliarde yuani, ceea ce reprezintă 523 de milioane dolari, deficit datorat numărului deosebit de mare de angajați.

Nicaragua este din nou în flăcări

■ gherila sandinistă și-a reînceput atacurile

Cel puțin două persoane au fost ucise miercuri în orașul Esteli din nordul Nicaraguei, în timpul unui atac armat declanșat de 1500 de rebeli aparținînd probabil fostei armate sandiniste, informează Reuter citînd surse guvernamentale de la Managua. Crucea Roșie Nicaraguană a anunțat că pe lîngă cei doi morți, care aparțin grupării de gherilă sandinistă, cel puțin 40 de persoane, în marea lor majoritate civili, au fost răniți. Atacul declanșat de sandiniști este cel mai violent de la cîștigarea alegerilor prezidențiale de către Violeta Chamorro în 1991.

Armamentul rusesc nu mai are căutare pe piața externă

Statele Unite vor spori livrările de armament către Taiwan

■ astfel, reapar tensiunile între China și SUA în problema taiwaneză

Singurul domeniu în care Rusia și-a menținut un timp supremația, după dezintegrarea temporară a Uniunii Sovietice, a fost exportul de armament. Volumul tranzacțiilor cu arme a scăzut vertiginos anul acesta, mai ales că, avînd o nevoie acută de valută, Rusia a încălcat mai toate prevederile și restricțiile impuse de ONU în ce privește comerțul cu arme. Recent, Statele Unite au oprit livrarea rachetelor rusești către India, țară care se află foarte aproape de fabricarea bombei nucleare. Acum, SUA și-au recîștigat primul loc în ierarhia exportatorilor de armament, însă nici în patria lui Bill Clinton nu sînt respectate întru totul condițiile impuse de Națiunile Unite privind destinația containerelor încărcate cu arme.

Astfel, fără a ține seama nici de recomandările Pentagonului, Comisia pentru relații externe a Senatului american a adoptat o rezoluție care anulează măsurile restrictive instituite cu 13 ani în urmă asupra vînzărilor de arme către Taiwan. Hotărîrea ar putea spori cu sute de milioane de dolari anual vînzările de arme către Taiwan. După stabilirea relațiilor diplomatice între SUA și China în 1979, americanii anunțau că vor reduce livrările de arme către Taiwan. Și s-au ținut de cuvînt, ajungînd la un nivel al vînzărilor de 620 milioane dolari în 1992 față de 820 milioane în 1982. Rezoluția adoptată de Comisia pentru relații externe a Senatului american poate fi interpretată și ca o reacție la transferul unor rachete balistice de proveniență chineză în Pakistan.

Principala direcție de acțiune a SUA în aceste zile este obținerea unui tratat global care să interzică toate testele armelor nucleare. După cum se știe, Statele Unite și-au prelungit moratoriul instituit unilateral asupra exprienețelor nucleare, exemplu preluat și de Franța.

Pe de altă parte, la amploare contrabanda cu arme. Recent, pe aeroportul din Maribor, al doilea oraș ca mărime din Slovenia, au fost descoperite 11 containere ce conțineau mii de arme automate provenind din Europa de Est. Destinația acestor arme nu a fost dezvăluită, dar nici nu este greu de bănuit. Ministrul sloven al apărării crede că unul din responsabilii acestei acțiuni de contrabandă este șeful serviciilor de securitate din Maribor.

Radu MEȘNIȚĂ

Puncte de Vedere

Filmul "Dracula" - o mare dezamăgire

În anii 70, în cinematografia nord-americană, se afirmă un "nou val" (Francis Ford Coppola, George Lucas, Martin Scorsese, Brian de Palma, Steven Spielberg, Peter Bogdanovich) ale cărui caracteristici sînt asumarea unei problematici majore, tonul grav, stilul dens și eliptic, montajul nervos și strîns, renunțarea la filmul de divertisment și continuarea preferinței pentru filmul de acțiune, de poveste, preferință tradițională a spectatorului de peste ocean.

Francis Ford Coppola (n. 1938) se impune, inițial, ca autor de scenarii, primind, în 1962, Premiul "Samuel Goldwin" pentru contribuții la dezvoltarea scenariului, apoi ca regizor și om de afaceri în industria cinematografică. El aparține realismului, un realism energic, dezinvolt, cu implicații simbolistice, posedînd știința povestirii, a intrigii, a conflictului, a construirii unor ambiațe, unor atmosfere, personajelor sale sondîndu-le zonele obscure, ebisale. Cele mai reușite filme ale lui sînt: "Nașul" (I, 1971, trei premii Oscar; II, 1971, cinci premii Oscar și III, 1990), un film despre dialectica interioară a puterii, cu structură și întindere de epopee, de bildungs-roman, "Conversația" (1974, Marele premiu, Cannes, 1974), un film despre solitudine, disperare, despre alienare avînd ca sursă o acaparatoare sete de adevăr, de sugestie faustică și "De acum apocalipsul" (1990, două premii Oscar), o viziune apocaliptică despre lumea contemporană. Ultimul film, "Dracula" (1992, Premiul Oscar pentru cele mai bune costume și pentru cel mai bun montaj sonor), folosește ca sursă literară romanul "Dracula", al lui Stoker, ediție primă 1897 și ediție definitivă 1912, un roman foarte popular, tradus în zeci de limbi și edifat în nenumărate ediții, roman ce încheie epoca romanului gotic englez și o deschide pe aceea a literaturii cu vampiri care poate fi apropiată de literatura populară cu strigoi, ambele fiind expresia superstițiilor. Deși foarte popular, romanul este puțin valoros și folosește ca sursă un personaj real, marele nostru Domnitor, inspiratul, dreptul, neînduplecatul Vlad-Țepeș (1448; 1456-1462; 1476), un personaj tragic, un vizionar. Personalitatea lui a fost împinsă spre caricatural, spre grotesc, de către sașii din Transilvania, zona Brașov, datorită deselor și crudelor și necruțătoarelor sale represalii, motivate de inacceptabilele infidelități ale acestora. Și, prin denaturare și hiperbolizare, chiar din timpul vieții marelui Domnitor, proiecția lui, reprezentarea lui, capătă dimensiunile legendei, ale mitului. De aceea trebuie să facem disocierea de sursa acestei legende, a acestui mit. Domnitorul Vlad-Țepeș, considerat chiar de unii istorici de ai noștri, de exemplu C.C. Giurescu, sadic și cinic. De fapt Dracula (Draculea) era numit tatăl său, tot Vlad, primit în 1451 în Ordinul Dragonului, a legendei însăși, a mitului însuși, care este Vampirul Dracula sau Draculea, expresie a unei stări de spaimă, de groază, a înclinației spre neobișnuit, spre oribil. Deși sursa este cunoscută, a existat în timp și spațiu, dar a avut doar rolul de declanșator. Și nu este deloc întîmplător că această legendă, că acest mit a prins contur și s-a impus în spațiul nordic, septentrional, germanic, pentru că tocmai în acest spațiu tipul uman arată o predispoziție constantă pentru fantastic, oniric, demonic și vizionarism. Ca și în cazul legendei lui Faust. Ambele legende, în literatură cît și în cinematografie, au folosit fantasticul, mijloace de expresie specifice expresionismului, suprarealismului. Romanul "Dracula" a fost sursă literară pentru peste 155 de variante cinematografice. Cele mai valoroase, și tot nu întîmplător, aparțin cinematografiei germane și sînt două: "Nosferatu, O simfonie a ororii" (1922, sc. Henrik Gallen, r. Friedrick Wilhelm Murnau, i. Fritz Arnozwagner), o capodoperă a expresionismului, și "Nosferatu, fantoma nopții" (1978, r. Werner Herzog). Filmul lui F.F. Coppola este o mare dezamăgire. Regizorul, într-adevăr, urmărește cu fidelitate litera cărții. Ceea ce nu are nici o importanță, fiind vorba despre două arte complet diferite, cu limbaje diferite. Filmul șochează, impresionează prin artificii și trucuri, prin efecte speciale, consecință a unei cinematografii hipertehnicizate și hiperspecializate, paradoxal, tocmai punctele lor cele mai slabe, din punct de vedere al finalizării estetice. Sub balastul acestora, ideea, fiorul spiritual, profunzimea sentimentelor sînt sufocate. Cuvinte, propoziții, fraze, un fragment de siujbă religioasă, rostite în românește, nu conturează o stare de spirit, ci o ambianță artificială, iar îngroșările stilistice au ca efect o expresivitate de laborator. Filmul "Dracula", un splendid kitsch, marchează declinul unui mare regizor... Și acestui film mediocru, îi prefer profeticele versuri eminesciene:

"Cum nu vii tu, Țepeș Doamne,
ca punînd mîna pe ei,
Să-i împarți în două cete: în
smintiți și în mișei,
Și în două temniți large cu de-a
sila să-i aduni
Să dai foc la pușcărie și la case
de nebuni"

Mircea DUMITRESCU

CAFEAUA DE DIMINEAȚĂ

Două decenii de la plecarea lui Demostene Botez

Aurel LEON

În aceste zile, coboară la Muzeul literaturii române din Iași efigia lui Demostene Botez cel plecat dintre noi acum 20 de ani și aproape neștiut de generațiile tinere. În corespondența destul de voluminoasă pe care o primesc de la cititori, sînt și glasuri care îmi cer editoriale, nu evocări, precum d-nul Silviu Stoica, dar cele mai multe vor să afle cîte ceva despre trecut. Ca să împăcăm pe toată lumea și întrucît această rubrică nu este editorial, îmi permit să strecor printre problemele zilnice și cîte o trimitere în trecut. Să încercăm, deci, să ni-l amintim pe Demostene Botez.

***

Pleacă și Demostene

Pînă și el preferă capitala, falnicul, elegantul, frumosul avocat cu efigie de împărat roman și carenă de gladiator care ține viața sub talpa piciorului, el, devenit o figură a Iașului nostru tot mai sărac în personalități, el, care săgeta străzile în "Lancia" lui roșie, consilier juridic al "Vieții românești" și al marilor bănci, el, în timpul liber poet al tristeților provinciale, el care se adresa cam așa cititorilor cu prilejul unei "săptămîni a poeziei":

"Lectori, durerea lumii e-n afară
De fiecare vers ajuns la scară.
Durerea lumii e-n tăcerea mută
Ce ne-nconjoară grea și nevăzută
E-n țipătul ce-o clipă o sfîșie
E-n noaptea fiecăruia și e
A gîndurilor adînc ascunse-n noi,
De aceea nu mai cîntă pentru voi"

Nu că Iașul n-ar avea Botezi, deși Jean Bart a plecat pentru totdeauna acum un an, luînd în loc de vapor luntrea ce traversează Styxul, doar mai sînt Octav Botez, Iancu și Costică Botez de la Măcărești, dar Demostene era o mîndrie exterioară a Iașului, prin ținuta lui seniorială, prin siguranța cu care urca scările tribunalului, urmat de secretar. Dacă pleacă și el, înseamnă că acidul Gr. T. Popa are dreptate cînd perorează la Societatea "Propășirea Iașilor", sub privirea îngăduitoare a lui Mihail Sadoveanu și uimirea grupului Dan Bădărău, P. Andrei, dr. Panait Zosin, Eugen Heroveanu, dr. V. Rîșcanu...

"Bloc moldovenesc? Probabil făcut la chef. Caraghiosîic moldovenesc, da. Rușine moldovenească, da. Inconștiență moldovenească, da. Toate, dar bloc? Adică o forță care să impună și punctul de vedere al Moldovei? Unde-i"?

- Frate Demostene, cuvîntează Păstorel la banchetul avocaților, în cinstea fiului care pleacă, te duci să te consacre capitala mare oratorî? Degeaba. Între tine și Demostene celălalt, cu pietrele în gură, e un Botez de la Hulubii Botoșanilor și o damigeană pe care o tăbîrcea plină părintele Botez și noi i-o restituim goală. Acela era numai Demostene, tu ești și Botez. Te duci să te regăsești? Degeaba. Caterinci și duminici melancolice ca la Iași nu mai găsești tu nicăieri. Eu ca vechi coleg de la Liceul Internat și ca proaspăt bucureștean, te primesc cu brațele deschise și mă ofer a-ți fi un Cicerone în cetatea pierzaniei, citindu-ți deocamdată din meșterul nostru Arghezi cel total bucu-reștenizat.

"București, insulă de liliac și mătrăgună, groapă de stag-natie a purulen-tei cloacă de nenufari, n-a dat țării românești nici un sfînt, nici un nebun".

Vino, frate Demostene, poate că-i vei da tu țării sfîntul așteptat, că de celălalt mă ocup eu.

Bine, Demostene, poate că ai judecat înțelept. Să fie într-un ceas bun. Eu rămîn, a glăsuit a binecuvîntare Mihail Sadoveanu, punînd dulceața vechii prietenii în rostirea numelui Demostene.

Era în martie 1934.

***

Ceas de după-amiază, acasă, în București, la Mihail Sadoveanu, cînd cei care intră sărută mîna marelui meșter, o sărută firesc, filial, nu din servitute.

- Ai venit, Demostene?
- Venit, coane Mihai.

Aceeași dulceață condensată în rostirea prenumelor ca la Iași. Și apoi, tăcere plină de înțelesuri.

Îmi amintesc obișnuita scenă de la Teatrul Național, cînd se înfiinșeau Sadoveanu și Codreanu la ședințele de comitet.

- Noroc, Mihai.
- Să trăiești, Mihai.

Și cu asta, gata. Tac amîndoi. Sadoveanu, adîncit în jilțul larg. Demostene în preajma sa, ca toată viața. Zîmbesc aducerilor aminte în lumina galeșă care le înfrumusețează cutele dăruite de ani și le încotoșează privirile.

Și, într-un tîrziu, Demostene zîmbește.

Ți-ai adus aminte de ceva, Demostene?

Da, de portocala lui Topîrceanu. Ținea regim pentru ficat, săracul. În loc să presare zahăr pe prima jumătate, a pudrat-o cu sare. Și a mîncat-o cu noduri. Apoi tacticos a pus sare și pe a doua.

Îți place cu sare?

Nu, dar m-am pedepsit fiindcă am fost distrat cu prima, ca un poet.

***

În str. Rahmaninov, severitate de sanatoriu.

- Nu primește pe nimeni, maestrul. E suferind.

Cine-i? se aude o voce printre uși.

Cineva de la Iași.

Poftește-l, lasă opreliștea Culino, îi de la Iași.

Condamnat la nemișcare, încearcă să zîmbească și să scuze situația.

Boala asta îi mare pacoste, mai mare ca bătrînețea, d-apoi cînd se-ntîlnesc amîndoi? Eu am ajuns un fel de alergător de cursă lungă, cade unul, cade altul, și te trezești singur. Avea dreptate domnul Ibrăileanu cînd a fost adus în sanatoriu la București: "De ce mă înjosiți, mai băieți, să mă văd expus public în starea asta?"

Îl cercetez pe furiș. A rămas o imagine palidă a domnului Demostene, mîndria Iașului din vremea cînd ieșea din tribunal învingător, intra în redacție cu pieptul bombat și cu articolul migălit între două procese, iar seara își permitea luxul să cocheteze în stampe autumnale de melancolie fizică, cu slugi triste ce stau la porți, cu bolnavi ieșiți pe trotuare și elevi ce se întorc la internatele lor triste.

Acum nu mai poza.

Sînt tare trudit. S-au împlinit 60 de ani de cînd slujesc hîrtia. Am început-o cu ziaristica la "Opinia" și la "Depeșa" lui N.D. Cocea din Iași, am continuat cu literatura și iar m-am întors la gazetărie. Din căsnicia asta cîștigă amîndouă, literatura - flux de autentic, ziaristica - grijă pentru stil și expresie și tendința de a da faptului semnificații cît mai largi. Rămîn convins că redacția de ziar e o școală foarte bună pentru a transmite scriitorului pasiunea pentru actualitate, ritmul muncii și educația punctualității, solidaritatea cu societatea în sînul căreia trăiește. Ce vrei? Sînt om al muncii aspre, asemeni țăranilor și, tot asemeni lor, om al colectivității văzută ca unitate.

L-am privit atent. În cămașa largă, de pînză săteasca, cu țepi albi pe obraz, cu obrazul asprit de suferință, Demostene Botez părea un țăran ce trebuie să se odihnească; chiar vorba îi era acum de țăran moldovean.

Mai tîrziu, am citit o mărturisire făcută doamnei Ștefana Velisar, în care poetul visa o casă simplă, de țară, ca în copilărie, la Hulub.

Atunci am înțeles. A plecat și Demostene Botez. ■

Este guvernul Văcăroiu reformist?

Această întrebare se constituie într-un laitmotiv al analizelor privind evoluția reformei în țara noastră. Evident, răspunsurile diferă: unii observatori consideră acțiunea guvernamentală drept un exemplu de demers coerent în direcția reformei; alții consideră guvernul Văcăroiu drept un guvern al stagnării sau chiar al contrareformei. Există însă și opinii mai nuanțate, care surprind în mai mare măsură caracterul ambiguu și chiar contradictoriu al actului de guvernare, înțeles ca o succesiune de decizii într-un context dat.

Identificarea tranziției cu reforma este o eroare. Cu sau fără voia guvernului Văcăroiu, România se află în tranziție. Reforma trebuie însă înțeleasă ca o acțiune conștientă și complexă din partea guvernanților, și nu numai a lor. Ea are rolul de a optimiza traseul și de a minimiza costurile acestui proces - tranziția - care afectează în egală măsură instituții, indivizi, relații stabilite (spontan sau artificial) în societate. Guvernul promovează o reformă ce se poate apropia, într-o măsură mai mare sau mai mică, de opțiunile și așteptările fiecărui cetățean. Practic, fiecare are în vedere un anumit tip de reformă. Unii o concep ca pe un instrument de creare a unor instituții democratice și a unei economii de piață de tip occidental. În același timp, alții doresc o reîntoarcere la o stare de lucruri mai apropiată de cea existentă în vechiul regim. În viziunea lor, este necesară o recentralizare a economiei, o restrîngere sau eliminare a proprietății private ca și a instituțiilor democratice. Pentru aceasta, ei propun un alt tip de reformă. Caracterul ambiguu al termenului "reformă" este evident. Întrebarea din debut trebuie reformulată: este guvernul Văcăroiu decis să utilizeze toate instrumentele de care dispune (potrivit Constituției), în sensul accelerării transformărilor deja începute, în plan economic și politic?

Se impune o primă observație: guvernul se autolimitează, în mare măsură, la domeniul economic.

Într-un fel, este o atitudine justificată: problemele economice sînt extrem de importante, nerezolvarea lor ar slăbi sau ar inhiba dezvoltarea instituțiilor democratice, prin aceea că ele ar putea fi puse tocmai pe seama ineficienței democrației parlamentare. Aparent, se poate răspunde pozitiv la întrebarea formulată anterior.

Programul guvernamental demonstrează atașament față de aceste obiective cu inerente rezerve pe care unele forțe politice le-au formulat asupra ritmului propus, a resurselor disponibile sau chiar a competenței personalităților ce îl compun. În realitate, situația guvernului este mult mai dificilă; el este susținut de o coaliție parlamentară neomogenă și se confruntă cu o opoziție suficient de puternică pentru a împiedica promovarea inițiativelor sale. Uneori, guvernul este forțat să-și modereze aceste inițiative spre a le face acceptabile aliaților Partidului Democrației Sociale din România, sau chiar anumitor parlamentari ai acestuia.

În același timp, echipa guvernamentală este supusă presiunilor sindicale, pe fondul unei deteriorări a nivelului de trai. Aceste presiuni determină o serie de concesii ce atenuează impactul măsurilor de liberalizare luate anterior.

Contextul internațional nu a fost unul favorabil transformărilor din economie, în primul rînd datorită recesiunii pe plan mondial (care descurajează eventualii investitori) și pierderilor suferite de România în urma aplicării embargoului împotriva Iugoslaviei. Acești factori sînt de natură a influența atît politica guvernului ca atare, cît și modul în care este ea percepută de către diverși observatori, în ultimă instanță de către cetățeni. Evaluarea ei este un act esențial subiectiv, cu atît mai mult cu cît politicul însuși se constituie într-un spațiu al subiectivității.

Dar, în același timp, politicul este un spațiu al comparației și selecției. Politica guvernului trebuie comparată cu ofertele alternative venite din partea altor formațiuni, dar și cu propriile intenții și declarații. Numai astfel are sens întrebarea ce a făcut obiectul acestor rînduri, numai astfel au sens concluziile la care se poate ajunge, în încercarea de a oferi un răspuns.

Lucian DÎRDALĂ

Din scrisorile, telefoanele și audiențele zilei

■ **Dl. Alexandru Spivac, str. Dobrogeanu Gherea nr. 6,** locuiește la adresa respectivă cam de 5 ani cu contract de închiriere. În contractul respectiv este nominalizată și folosirea unui beci de sub locuință pentru care, indiscutabil, plătește chirie la R.A. "Locuința". Beciul, însă, îl folosește gratuit d-na Haritina Baba, altă locatară. Litigiul locativ existînd deja, dl. Spivac a obținut de la Primărie dispoziția nr. 1225 din 2 iulie 1993 a primarului pentru evacuarea celui care ocupă fără forme legale spațiul ce formează dependințe la acel locativ - cu termen de executare la 14 iulie a.c. În ziua producerii evacuării, însă, surpriză: executorul întreprinderii s-a prezentat la fața locului cu o altă dispoziție a primăriei, fără nici o semnătură, care retractează prima dispoziție privind evacuarea.

■ **D-na Elena Vieru, Iași,** dorește să-și trateze obezitatea, nu atît pentru aspectul fizic, deși își are importanța lui, ci mai ales pentru sănătatea organismului. Are 52 de ani, dar în ultimii ani s-a simțit tot mai rău din cauza kilogramelor în plus, care sînt destul de multe, spune domnia sa. A citit în "România Liberă" un articol în care era prezentat un cabinet medical specializat în acupunctură, deschis în București și "minunile" pe care le-au făcut medicii de acolo prin acupunctură, masaj, dietă etc. Și nu numai în cazul unor persoane obeze, ci și în alte boli, cum ar fi orbirea totală în urma unui accident. "V-aș rămîne foarte recunoscătoare dacă ați informa, în «Monitorul», asupra existenței unui asemenea cabinet, în cazul în care ar exista la Iași".

După ce-am vorbit cu conducerea Direcției Sanitare a județului Iași - unde am fost informați că în cadrul Policlinicii municipale Iași, la etajul III, funcționează un cabinet medical specializat în acupunctură, deservit de medicul specialist Emil Pușcașu, am luat legătura cu personalul de la Triajul policlinicii, care ne-a precizat programul de lucru al medicului. Dl. doctor Emil Pușcașu acordă consultații în zilele de luni, miercuri și vineri, de la orele 12,00 la orele 15,00.

■ **Dl. Ismir Foca, str. Sarmisegetuza nr.12,** ne întreabă - cum se explică faptul că, deși există obligația legală a afișării tarifelor de transport, taximetrele din stația Podu Roș nu respectă încă această dispoziție?

Din cele reținute de noi, de la Garda Financiară, Direcția Finanțelor Publice - Prețuri și Protecția Concurenței, de la Oficiul Județean pentru Protecția Consumatorilor, deocamdată, aceste organe nu acționează prin aplicarea de amenzi ci sînt în perioada avertizărilor, a tatonărilor.

■ **D-na Vasilica Petrea, str. Păcurari 35,** se interesează care-i sînt actele necesare la Oficiul de Stare Civilă în vederea declarării nașterii noului născut.

D-na Iulia Popescu, șefa Oficiului de Stare Civilă a municipiului Iași, ne-a informat că actele necesare sînt următoarele: certificatul constatator al nașterii copilului eliberat de maternitate; certificatul de căsătorie al părinților copilului, dacă e cazul; buletinele de identitate ale părinților copilului ori a persoanei care face declarația nașteni; timbru fiscal în valoare de 20 de lei.

Ion N. OPREA

cotidian de informații
Monitorul
EDITORIAL

Pentru două luni, România este aproape paralizată

Dan RADU

Nicăieri în lume probabil nu mai sînt atinse de paralizie totală activitățile administrative, legislative sau judecătorești cum se întîmplă în România pe durata lunilor iulie și august. Din prima zi a lunii august începe vacanța judecătorească. Judecătoriile și tribunalele se închid oficial, ca de altfel și notariatele. Camera de Comerț și registrul comerțului abandonează orice activitate, suspendînd toate ședințele, intermedierile ori înscrierile de acte oficiale. Chiar și Oficiul Stării civile adoptă o ușoară restrîngere a activității, făcînd imposibilă pentru primele două săptămîni ale lunii august obținerea actelor de deces. Prefecturile, Consiliile Județene, Primăriile sînt aproape pustii. Funcționari ai administrației publice locale pleacă în concedii prin rotație.

Jumătate de la 1 iulie la 1 august, cealaltă jumătate imediat după aceea. Prefecți, primari, președinți și vicepreședinți de consilii județene dispar aproape o lună, ștergînd toate urmele și lăsînd în spate o atmosferă încremenită, în care nimeni nu este abilitat de a lua sau semna vreo decizie mai importantă. Prin urmare, în această perioadă, în România nu se poate deschide un proces civil, nu se poate înființa o firmă, nu se pot modifica actele unei societăți comerciale, nu poate fi înregistrat un deces, nu pot fi date hotărîri, dispoziții sau decizii de importanță locală sau regională. În lunile iulie și august, în România, două din cele trei puteri în stat sînt în vacanță iar cea din urmă stă nerăbdătoare, cu valizele gata făcute. Executivul a fost abilitat să guverneze prin ordonanțe de un parlament care se va odihni binemeritat pînă la 1 septembrie. România este semiparalizată. Pentru a duce lucrurile mai departe și a nu vorbi numai de nefirescul evident al acestei situații și de uriașele sume de bani pe care statul îi pierde în decursul acestor luni, vom mai aminti că, în condițiile de vacanță totală descrise mai sus, practic orice țară din lume poate deveni vulnerabilă în fața unei intervenții armate din exterior ori în fața unei lovituri de stat pregătită de grupări politico-militare interne. După arestarea președintelui, parlamentului i-ar trebui cel puțin 48 de ore pentru a se întruni într-o ședință extraordinară și a hotărî ce este de făcut. Timp suficient pentru a nu i se mai da o astfel de ocazie. Administrația din teritoriu este de asemenea paralizată de lipsa prefecților, primarilor sau președinților de consilii județene, lăsînd astfel posibilitatea preluării rapide a controlului de către grupurile puciste. O interesantă statistică făcută de departamentul specializat al BBC ne dezvăluie faptul că majoritatea schimbărilor prin forță a regimurilor politice au avut loc în lunile iulie și august. Lovitura de stat de la Moscova, ca să dăm un exemplu faimos, s-a petrecut în luna august, Gorbaciov fiind arestat în vila sa de la mare.

Dar toate acestea nu sînt decît simple speculații jurnalistice, fără nici o legătură cu realitatea românească. Parlamentarii, judecătorii, prefecții, primarii, miniștrii și alte personaje ale structurilor de stat pot sta liniștite pe plajele patriei. La noi, din 1941 încoace, loviturile de stat se dau numai iarna. ■

Sfîrșit de stagiune la Naționalul ieșean

"Pe actori nu-i interesează dacă au un director bun sau prost"

■ *dialog cu dl. Val Condurache - directorul Teatrului Național "Vasile Alecsandri" Iași*

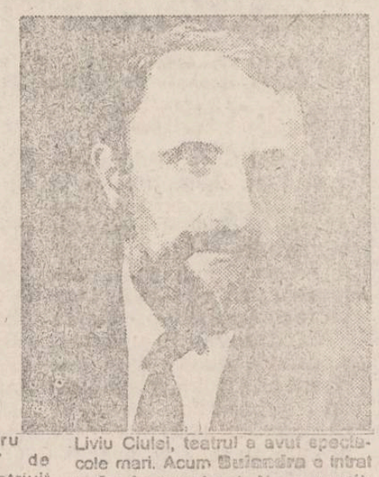

· S-a terminat stagiunea. Nu te-ai temut s-o închei cu o premieră? Cine mai vine la teatru în 12 iulie?

Teama nu era legată de public. La un moment dat, unii actori din distribuție simțeau că se apropie concediile și repetau în dorul lelii. Între cele două războaie mondiale, actorii aveau, de altfel, trei luni de concediu. Unii actori au și lucrat foarte mult în stagiunea recent încheiată. Prin urmare, m-am temut că distribuția nu va atinge forma artistică maximă în ziua premierei. Alte temeri n-am avut: nu m-am temut nici măcar de faptul că interpretul principal al spectacolului de la București, Horațiu Mălăele, obținuse, în 1991, premiul de interpretare al UNITER. Despre restul distribuției și despre regizor nu mai vorbesc. Garnitura noastră era de departe mai bună. Iar publicul a umplut sala în cele trei spectacole prezentate în această stagiune estivală extraordinară.

· Spectacolul nu figura în repertoriul anunțat cu un an înainte. A apărut peste noapte?

- Textul fusese reținut din martie 1992 pentru repertoriul de perspectivă.

· Ai vrut să faci o stagiune "nemțească". În iunie 1992 ai anunțat repertoriul stagiunii 1992/1993, regizorii spectacolelor și data premierei.

- Am constatat că fără nemți nu poți să faci o treabă "nemțească". A fost suficientă o singură defecțiune și întreaga planificare s-a dat peste cap. Regizorul Victor Ioan Frunză a semnat un contract pentru spectacolul cu "Faust" de Cristopher Marlowe. Potrivit clauzelor stipulate în contract, dl. Victor Ioan Frunză urma să înceapă repetițiile pe 10 noiembrie 1992 și să scoată premiera pe 20 ianuarie 1993. El este, însă, am înțeles-o și de la alții, un regizor excepțional dar-mai degrabă... latin. Îi respect prea mult pe dl. Frunză pentru a respecta contractul pe care l-a încheiat cu noi. Dacă ar fi să plătească penalizările care decurg din nerespectarea termenelor, dl. Frunză ar trebui să ne dea vreo 2 milioane de lei. Și timpul curge în favoarea noastră.

· Ai promis și un spectacol-eveniment.

- Doresc să-l fac. Orice director dorește să aibă un spectacol-eveniment. Nici unul nu poate spune cu certitudine care va fi acela și cînd se va produce. Trupa a ajuns la starea de performanță. Am fost vreme de 16 ani secretar literar al acestui teatru și pot să spun, cu mîna pe inimă, că stagiunea 1992/1993 a fost cea mai bună din ultimii 20 de ani. În acest interval au existat spectacole de excepție, unele mai-valoroase decît montările stagiunii 1992/1993. N-a existat, însă, nici o altă stagiune în care absolut toate spectacolele să fie bune sau foarte bune.

· Spuneai cîndva că teatrul este o operă individuală. La ce te referai?

Sînt teatre în care performanța se datorează unor regizori de excepție. Cîtă vreme la **Bulandra** a lucrat, la revenirea în țară, dl. Liviu Ciulei, teatrul a avut spectacole mari. Acum **Bulandra** o intrat iarăși în anonimat. N-am reușit, încă, să aduc un mare regizor la Iași. Aveau cu toții, în momentul numirii mele, contractele semnate pînă în 1994. După părerea mea, un teatru se construiește, în primul rînd, cu actorii și cu regizorii pe care-i ai. Eu am dus construcția la jumătate. Mai am la dispoziție doi ani. Cred că desenul construcției e început să se citească cu destulă claritate. Cred că voi fi în stare să duc opera pînă la capăt.

· Teo Corban, recent, mi-a declarat că direcția teatrului ar trebui să fie mai severă. Ce ai de spus?

Cred că Teo Corban are foarte mult simț autocritic. Într-adevăr, n-am fost sever cu el cînd a refuzat să joace un rol în stagiunea trecută. Data viitoare, dacă mai refuză vreo distribuire, îi voi retrage două categorii din salariu.

· În iarnă, am auzit că a fost un fel de "puci" în Teatru împotriva directorului. E adevărat?

- Pe actori nu-i interesează dacă au un director bun sau prost. Dacă ar fi după ei, un director ar trebui schimbat de două ori pe an. Cam la șase luni le vine cheful să facă un "puci". Împotriva mea s-a organizat chiar cu destulă întîrziere. Mă așteptam să o facă mai repede.

· În ce relații ești acum cu puciștii?

În relații normale de colaborare. Eu nu mă supăr decît pe prieteni!

Dorin POPA

După C.F.R. Tepro

A.S. Mobila Iași rîvnește la promovare

■ *Conducerea Fabricii de Mobilă sprijină echipa de fotbal*

Cea mai veche echipă de fotbal din județul nostru, înființată în anul 1966 de regretatul Constantin Codreanu este cea a Fabricii de Mobilă din Iași. Aceasta activează în cadrul diviziei C și a încheiat sezonul trecut pe locul 2 după C.F.R. Tepro Iași acumulînd 42 de puncte cu un golaveraj impresionant: 1[illegible]7. Golgeterii formației ieșene Eugen Crivei și Gheorghe Crețu, alături de Florin Cozianu, Dan Hariton și Cătălin Dragea sînt remarcații campionatului trecut. Echipa este pregătită de dl. Petre Ungureanu și de fostul fotbalist al Politehnicii și al feroviarilor din Pașcani, Gheorghe Mantale. Obiectivul mărturisit este promovarea în divizia B, pentru îndeplinirea căruia s-au luat deja măsurile corespunzătoare. Pregătirea a început pe Litoral (9-20 iulie), unde fotbaliștii echipei Mobila și-au modelat gleznele pe nisipul fierbinte al plajei stațiunii Venus, precum brazilienii pe Copacabana. Lotul echipei a fost întărit cu cîțiva jucători de perspectivă. Au fost legitimați mijlocașul Aurelian Rumpel (Suprem Iași), fundașul central Nicolae Prisăcaru (Foresta Ciurea) și se duc tratative cu Polynx pentru dezlegarea cîtorva juniori de talent. Asociația sportivă Mobila Iași se confruntă însă și cu greutăți. După cum ne spunea dl. Petre Ungureanu (antrenor), sindicatul fabricii nu ajută în nici un fel activitatea echipei, iar salariații (mari iubitori ai sportului rege) nu mai sînt alături ca altădată de favoriți, deși valoarea în ansamblu a echipei a crescut considerabil. "Cu toate necazurile inerente ce decurg din menținerea pe linia de plutire a unei grupări sportive, conducerea administrativă a fabricii formată din ing. Victor Ghircoiaș (director general), ec. Elvira Popa (director economic) și fostul rugbyst de performanță, ec. Corneliu Anton (director comercial și președinte de onoare al asociației, de fapt sufletul echipei), nu ne-au părăsit, fiind alături de noi. Dorim să organizăm un club al suporterilor pentru că în jocurile disputate pe propriul teren, în lipsa spectactorilor tribuna este dezolant de goală. Sponsorul asociației este Fabrica de Mobilă, un sponsor cu greutate dacă ținem cont de faptul că este singura întreprindere din țară cu export de 99 %. Am dori să le insuflăm dragoste și pasiune pentru sport și ing. Ion Irimia (director tehnic) precum și celorlalți șefi de secții și servicii", a ținut să precizeze antrenorul echipei Mobila, dl. Petre Ungureanu. Spre deosebire de jucătorii celorlalte echipe locale, fotbaliștii de la Mobila lucrează efectiv cîte 8 ore pe zi în producție. În acest sens, ing. Romeo Bolboceanu, șeful secției cooperări ne-a mărturisit că este mulțumit de munca depusă în cadrul secției de cei care după orele de program devin "meseriașii" gazonului.

Leonard CĂNĂNĂU

Tir cu arcul

S-a primit acordul de înmatriculare în anul III a celor mai buni arcași la Universitatea din Iași?

■ *În septembrie concurs internațional "field" la Iași*

Vă informam într-un număr anterior al cotidianului nostru că secția de tir cu arcul a C.S.M. Iași se află în pragul desființării, acest lucru datorîndu-se faptului că arcașii Constantin Frai, Cezar Alexandrescu și Mihaela Miron au hotărît să renunțe la sportul de performanță în cazul în care nu li se va rezolva situația școlară. Vă reamintim că aceștia au absolvit anul I al Institutului Național de Educație Fizică și Sport din Chișinău, după care s-au transferat la Iași în cadrul facultății similare. După ce au frecventat cursurile anului II trecînd toate examenele, cei trei sportivi nu au fost înmatriculați. Pentru rezolvarea acestei probleme s-a deplasat la București, la ministerul de resort dl. Mihai Alexandrescu, antrenorul echipei C.S.M. Iași și al lotului național. "Am primit acordul de înmatriculare în anul III al arcașilor Frai, Alexandrescu și Miron, cu condiția ca aceștia să reușească la examenul de admitere din septembrie la facultatea de profil din Iași. Cu siguranță că și de această dată șeful de catedră, prof. Gheorghe Luca și colectivul Facultății de Educație Fizică va fi alături de sportul de performanță ieșean așa cum a fost din totdeauna", ne-a precizat dl. Alexandrescu.

Tot domnia-sa ne-a informat că în perioada 23-25 septembrie Iașul va găzdui un nou turneu internațional de tir cu arcul "Field" (vînătoare în cîmp) cu participarea echipelor din Libia, Cipru, Franța, Belgia, Ucraina, Bulgaria și România.

Leonard CĂNĂNĂU

Din culisele sportului

■ *Leconte are o nouă prietenă*

Cu prilejul unei emisiuni televizate, tenismanul francez Henri Leconte și-a prezentat noua prietenă. Este o studentă americană, blondă, în vîrstă de 23 de ani și se numește Andrea Robinson. Henri a declarat că "este femeia cea mai frumoasă și mai sinceră pe care am întîlnit-o vreodată"

■ *Matthaus în fruntea topului*

Revista "Sport-Bild" a realizat un clasament al celor mai bine plătiți fotbaliști germani din ultimii 30 de ani. În frunte se află Lothar Matthaus, cu 73.300 de mărci pe an (în 1993), urmat de celebrii săi conaționali Franz Beckenbauer (în 1973), Karl Heinz Rummenigge (în 1983) - ambii cu cîte 66.000 de mărci - și Uwe Seeler (în 1963) cu 60.000 de mărci anual. Frumoase salarii, nu?

■ *Șeicul a avut noroc*

Anul acesta derbyul englez de galop a fost cîștigat de calul Commander in Chief, proprietate a șeicului saudit Khalid Abdullah. El l-a întrecut cu 3 lungimi pe principalul favorit, Blue Judge. În aceeași reuniune, cursa Diomed Stakes a revenit calului Euharmonic, aparținînd reginei Elisabeta

■ *Campionii recordurilor*

Statisticienii americani au stabilit că atletul kenyan Moses Kiptanui este singurul din lume care a alergat de 5 ori cursa de 3000 m obstacole în mai puțin de 8 minute și 10 secunde. Aceeași performanță a mai fost stabilită, dar numai de cîte două ori, de suedezul Anders Garderud, de polonezul Bronislaw Malinowski și de kenyenii Koech, Sang și Barkutwo.

Ion C. TEODOR

Lumea mirifică a atletismului

"Războiul prăjinilor" la Olimpiada muncheneză

■ *Cînd doi se ceartă al treilea cîștigă!*

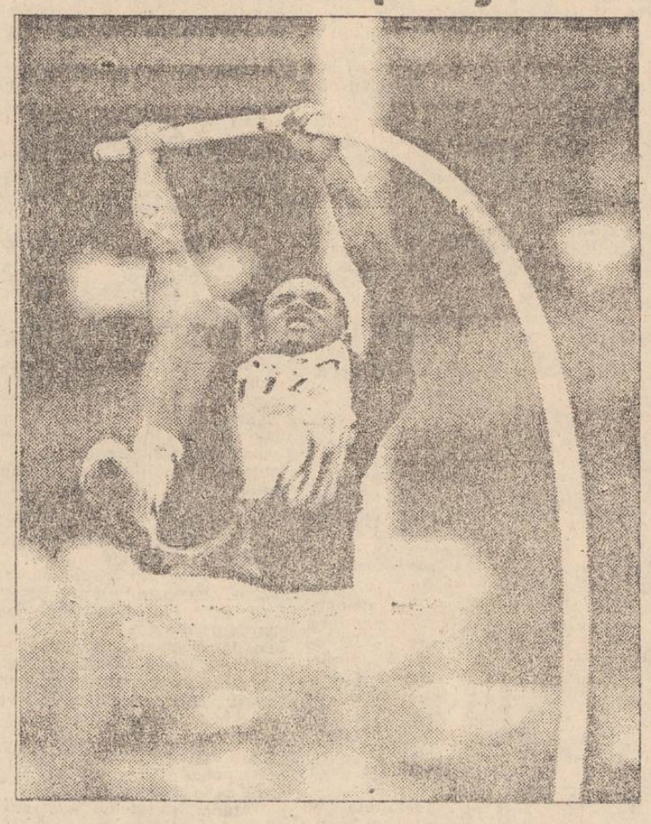

Probele de sărituri și aruncări sînt denumite de către specialiștii atletismului cu termenul de "probe tehnice". Dintre acestea, săritura cu prăjina poate fi etichetată drept "super tehnică" deoarece alături de calitățile sportivilor și pregătirea lor sub toate aspectele, un rol primordial în evoluția acestei probe a avut calitatea tehnică și compoziția chimică a "obiectului". Cu prăjinile de bambus ale lui Wamerdam și Bob Richards, cu cele din fibre de sticlă cu care Brian Sternberg, John Pennell și Fred Hansen au spart în anii '60 granița celor 5 metri și cu modernele prăjini din materiale sintetice ale lui Serghei Bubka, recordul mondial a progresat liniar, fără discontinuitățile din alte probe generate, mai mult sau mai puțin de anabolizanți sau alte "pilule miraculoase". Un salt neobișnuit în istoria probei a înregistrat recordul săriturii cu prăjina în anul 1972 (anul J.O. de la Munchen), salt care are o poveste neobișnuită, legată tocmai de evoluția exclusiv tehnică a probei.

Anii '70 au zdruncinat puternic supremația incontestabilă de pînă atunci a americanilor. În 1970, inginerul electronist din Jena, Wolfgang Nordwig aduce recordul mondial după mulți, mulți ani în Europa. La finele aceluiași an, grecul Papanicolau (un oaspete statornic al Bucureștiului) sare, incredibil pe atunci 5,49 m. Fabricanții de materiale sportive de peste ocean au intrat în alertă. Firma Kata-Pole lansează un tip nou de prăjini din fibre sintetice care le testează pe un suedez: Kjell Issaksson. Numai că Issaksson își valorică surprinzător șansa și în numai o lună urcă recordul mondial pînă la 5,60 m în numai trei concursuri. Salt nemaiîntîlnit pînă atunci! Liderul "icarilor" americani, Bob Seagren (campion olimpic en-titre) face ce face și pune și el mîna pe o prăjină Kata-Pole... cu care realizează un 5,63 m, readucînd recordul în lumea nouă... Vine Olimpiada de la Munchen și este clar pentru toată lumea că titlul nu poate scăpa unuia dintre cei doi deținători de "prăjini minune": Seagren și Issaksson. Dar, lovitură de teatru. Federația Internațională avînd în vedere că de acest tip de prăjini beneficiază doar doi săritori din toată lumea, interzice, în spiritul fair-play-ului accesul prăjinilor Kata-Pole la olimpiadă! Suedezul nu rezistă șocului și este eliminat din calificări. Bob Seagren, luptător prin excelență se bate cu prăjina clasică pe atunci din fibre de sticlă, dar victoria revine est-germanului Wolfgang Nordwig. Seagren, la festivitatea de premiere i-a arătat neamțului, ostentativ, prăjina. Wolfgang (un mare sportiv al R.D.G. semn că această creație artificială a istoriei a reușit să dea atletismului și legende autentice, nu numai campioni de laborator) a tăcut. Rezultatul său (5,50 m) ar fi fost record mondial dacă n-ar fi apărut noile tipuri de prăjini.

Cît despre americani, de ce le-a fost frică (pierderea supremației mondiale) de aceea n-au scăpat. Ultimul record mondial al unui "yankeu" la săritura cu prăjina s-a înregistrat în 1977: 5,71 m - Mike Tully!

G. I. NICOLAE

Mediafax transmite

■ Atletism: Alina Astafei o învinge pe Kostadinova

Un nou Grand Prix atletic a avut loc alaltăieri seara la Nisa. Sportiva română Alina Astafei a cîștigat proba de săritura în înălțime cu 1,97 m, reușind pentru prima oară în acest sezon s-o învingă pe recordmena lumii Stefka Kostadinova (Bulgaria). Aceasta, cu 1,94 m s-a clasat pe locul II la egalitate cu cubaneza Joannet Quintero. La 3000 m atletele noastre au realizat "eventul" obținînd primele două locuri prin Margareta Keszeg (8:53,00) și Elena Fidatov (8:53,49). Cursa de 1500 de m a fost cîștigată de excelenta semifondistă irlandeză Sonia O'Sullivan cu 4:04,36 (Violeta Beclea - 4:05,19 s-a clasat a patra).

Alte rezultate: feminin: 100 m - Marie Jose Perec (Franța) 11,12; 400 mg - Sally Gunnel (Anglia) 54,29; 800 m - Tina Paulino (Mozambic) 1:57,48; 400 m - Sandie Richards (Jamaica) 51,40; triplu salt - Inessa Kravet (Ucraina) 14,70 m.

Masculin: 400 m - Samson Kitur (Kenya) 44,98; 800 m - William Tanui (Kenya) 1:46,12; 1500 m - Simon Doyle (Australia) 3:34,39 (Moses Kiptanui - locul III!); 200 m - Frank Fredericks (Namibia) - 20,41; prăjină - Serghei Bubka (Ucraina) 5,93 m.

■ Tenis: Becker a renunțat la Ion Țiriac

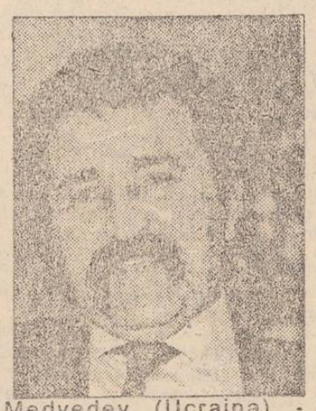

Tenismenul german Boris Becker, numărul 4 mondial a anunțat că întrerupe colaborarea cu managerul său Ion Țiriac care l-a reprezentat timp de 10 ani. Becker nu a precizat cine a avut inițiativa despărțirii și care sînt motivele, dar i-a mulțumit lui "Țiri" pentru eforturile depuse <195> În turneul de la Stuttgart, surpriză de proporții: necunoscutul spaniol Alberto Berasategui l-a învins pe compatriotul său Sergi Bruguera principalul favorit cu 4-6, 6-4, 6-1 Alte rezultate din turul II Michael Stich (Germania) - Horst Skoff (Austria) 6-4, 7-6, Marcelo Filippini (Uruguay) - Cedric Pioline (Franța) 6-3, 2-6, 7-5! Andrei Medvedev (Ucraina) - Goran Prpic (Croația) 6-2, 6-4; Andrei Cesnokov (Rusia) - Francisco Clavet (Spania) 7-6, 6-3; Marcos Ondruska (Africa de Sud) - Franco Darin (Argentina) 7-5, 6-3, Tomas Carbonell (Spania) - Jonas Svensson (Suedia) 6-4, 6-4.

Conferință de presă

Judo fără tatami la C.S. Politehnica

■ *la festivitatea de la Iași Federația va acorda diplome*

Secția de judo a C.S. Politehnica - C.S.S. Unirea Iași a organizat miercuri, 21 iulie, la sediul clubului, o conferință de presă, cu ocazia celei de-a 25-a aniversări de la apariția oficială a acestui sport în România și în Iași. Alături de cunoscuții și apreciații antrenori ieșeni (C. Bordea - antrenor coordonator, V. Arustei, M. Moraru, V. Hudac, A. Hazincop, M. Pascal, M. Luca, doamnele Dimitriu și Hudac) au mai participat prof. O. Neagoe, prof. A. Poiană și prof. M. Racoți (ultimii doi din partea O.J.T.S.). N-au lipsit, evident, ziariștii.

Domnul prof. C. Bordea a făcut la început o scurtă prezentare a activității secției ieșene în cei 25 de ani de activitate cu prezentarea rezultatelor cele mai importante, neuitînd să amintească numele celor mai titrați judoka ieșeni: T. Mihalache, C. Năftică, P. Anițoaie etc. Alături de colegii dumnealui, a făcut apoi o trecere în revistă a performanțelor anului 1993 care, să nu uităm, încă nu s-a încheiat. O simplă enumerare a acestor performanțe ar umple întreaga pagină sportivă, astfel am solicitat d-lui prof. Bordea un top al anului. Răspunsul a fost foarte concis: Marius Ciobanu (antrenor M. Moraru) la băieți și Ana-Maria Tolea (antrenor M. Luca) la fete.

Principalul anunț a fost, evident, cel referitor la festivitatea care va marca aniversarea celor 25 de ani de judo. Aceasta va avea loc pe 10 octombrie. Locul a fost stabilit în orașul Iași (pentru a evidenția excelentele rezultate la toate nivelele, de-a lungul anilor, ale acestui centru de tradiție). Federația de specialitate se va ocupa cu acordarea diplomelor (atît!), iar invitații vor fi lansate către toate centrele din țară. În cadrul discuțiilor s-au mai dezbătut și alte probleme: posibilitatea înființării unui centru olimpic la Iași, acordarea unui spațiu (sală) - în Tudor Vladimirescu; propaganda insuficientă făcută de gazetari acestui sport; faptul că "promisiunile bugetare s-au respectat, din partea M.T.S., doar pe jumătate, motiv pentru care sporturile individuale cu rezultate bune vor deveni prioritare la C.S Politehnica" (prof. O. Neagoe). În acest sens, marți după-amiază vom avea un răspuns referitor la viitorul secțiilor de baschet; disponibilitatea O.J.T.S. de a acorda grupul de săli, fost C.S.M., clubului C.S.S. Unirea, care ar putea suporta cheltuielile anuale de vreo 14 milioane de lei la prețurile actuale. S-au adus de asemeni mulțumiri O.J.T.S. și Facultății de Educație Fizică și Sport, dar și sponsorilor, fără de care nu se poate; cum ar fi, pentru judo, dl. Ioan Chiriac, patronul firmei "Hai la noi" (Tomești), care pînă acum a donat secției suma de 150.000 lei. La mai mare!

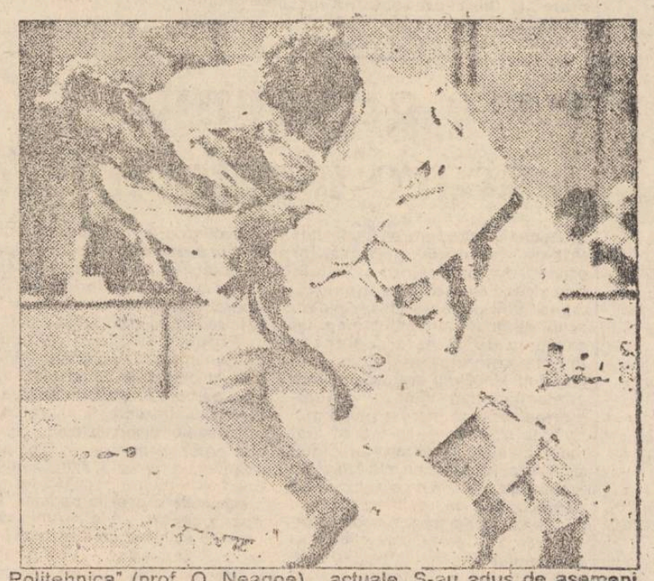

G. ANGHEL

Din cauza numărului prea mic de jocuri disputate

Doi boxeri ai Nicolinei nu au fost primiți la Naționale!

■ unul dintre ei - Mihai Iftode - este medaliat cu bronz la ediția trecută

La Constanța se află în plină desfășurare finalele Campionatului Național de box pentru seniori. Clubul Nicolina Iași ar fi trebuit să fie reprezentat la această competiție la categoria 67 kg de către Mihai Iftode (medaliat cu bronz anul trecut la aceleași campionate) și la categoria 60 kg (pană) de juniorul Vintilă Ganea. Dar, din cauza unei recente hotărîri a F.R.B., în care se stipulează că nu pot participa decît boxerii care au disputate cel puțin 20 de meciuri oficiale, cei doi sportivi ieșeni (care au numai cîte 16 meciuri) nu au primit dreptul de a-și încrucișa mănușile la această competiție. "Din cauza regulamentului am fost nevoit să mă întorc de la Constanța fără ca boxerii mei să fi urcat în ring. Din anul 1955, de cînd mă ocup de acest sport nu am mai pățit așa ceva, dar în actuala situație nu mă mai mir nimic", ne-a declarat dl. Gheorghe Burdujan, antrenor la Nicolina Iași.

Leonard CĂNĂNĂU

P.S. În gala de ieri seara, Florin Oanea (C.S.M Iași) l-a învins prin abandon în repriza a III-a pe N. Rusu (C.S.Ș Fălticeni) în limitele categoriei cocoș. Alți doi boxeri ieșeni au fost eliminați: Al. Stînjaciu (C.S.Ș Unirea) categoria semiușoară de către S. Bălan (C.S.M. Brăila) prin abandon în primul rund și Marius Polac (C.S.M. Iași) categoria semimijlocie de către Adrian Zahiu (Rotec Buzău) - la puncte.

După cum el însuși recunoaște

Van Damme este întîi sportiv și apoi actor

Numele lui Claude Van Damme nu mai are nevoie de nici o prezentare. Filmele în care joacă acest tînăr musculos și plin de curaj au cucerit întreaga lume. Puțini dintre admiratorii săi cunosc însă faptul că Van Damme este nu numai un actor celebru ci și un karateka de mare valoare: are centura neagră la shotokan și deține titlul de campion european la categoria mijlocie a acestui stil de karate. Așa se explică faptul că în toate filmele sale belgianul nu acceptă să fie înlocuit de dubluri la "scenele dure", ci le filmează el însuși.

După cum singur recunoaște, în primul rînd este sportiv și abia apoi actor. Zilele trecute a susținut o extraordinară demonstrație de karate la "Paradisum Center" din Los Angeles și a anunțat că în curînd va filma un serial pentru televiziune în care tinerii vor putea desluși tainele shotokanului. Iar anul viitor va lupta pentru singurul titlul care-i lipsește din palmares: acela de campion mondial. **(I.C.T.)**

MICA PUBLICITATE

ELECTRONICE

• Vînd urgent video recorder nou Megavision, preț 230.000 lei. Tel. 157907. (11543)

CASE, TERENURI

• Vînd apartament 4 camere, șoseaua Nicolina nr. 27, bloc 958, sc. B, et. VIII, ap. 44. Tel. 126616. (11535)

• Vînd apartament cu două camere, bucătărie și baie, parter, în Aleea Decebal nr. 17, bloc G8, sc. B. Tel. 137781, familia Mazilu. (11545)

VÎNZĂRI

• Societatea Comercială Bere 'Zimbru' S.A. Iași vinde 5000 buc. navete PVC 1/12, preț livrare 1000 lei/buc., cu TVA 1180 lei/buc. Relații la sediul societății sau la telefon 137260.

• Vînd două tablouri ulei pe carton, 100 x 80 cm, de Nicolae Constantin. Reprezintă acad. Miler și portret femeie. Tel. 140189. (11573)

• Vînd 12 saci ciment. Tel. 144703. (11552)

CUMPĂRĂRI

• Cumpăr valută. Tel. 161786. (11478)

• Cumpăr difuzoare de format mic pentru frecvențe înalte. Tel. 142446, între orele 10,00 - 18,00.

ÎNCHIRIERI

• Caut garsonieră (semi)mobilată, în Bucșinescu sau zonă apropiată, ofer 15.000 lei. Tel. 133903.

SCHIMBURI

• Schimb apartament 3 camere Bularga și autoturism Dacia 1300, cu apartament 3 camere, zonă centrală sau variante. Tel. 130887. (11480)

• Schimb apartament proprietate, Deva, cu similar Iași. Tel. 179760. (11542)

• Schimb imobil în Slimnic, județul Sibiu, str. Principală nr. 38 cu apartament sau casă în Iași, la Cosma Victoria. (11546)

PIERDERI

• Pierdut caniche negru. Răspunde la numele Bruno. Recompensă 25.000 lei. Tel. 149663.

OFERTE SERVICII

• Filmări video. Tel. 114422. (11339)

• Filmări video de calitate. Tel. 142528. (11142)

• Filmări video, seriozitate. Tel. 116710. (11156)

• Execut fotografii alb-negru și color cu diverse ocazii. Calitate ireproșabilă. Tel. 144305.

LOCURI DE MUNCĂ

• S.C. MITECO S.A. Iași, str. Mitropolit Varlaam nr. 54, organizează concurs pentru ocuparea postului de contabil șef. Condiții de ocupare a postului, vechime minimă 5 ani în specialitate. Relații la telefon 137058. (11537)

• Societatea Comercială 'Moldova Tricotaje' S.A. Iași angajează prin concurs economist în cadrul biroului C.F.I. Condiții: studii economice, vechime 5 ani în domeniul economic. Concursul va avea loc pe data de 2.08.1993. Angajarea se va face conform legislației în vigoare. Relații suplimentare la biroul personal al societății la telefon 134470, int. 231.

• COMEROMIMPEX S.R.L. organizează selecție pentru ocuparea următoarelor locuri de muncă: vînzători - 6 locuri (pentru magazin de cosmetice și produse electronice), merceolog - 1 loc (absolvent liceu economic sau facultate). Condiții: vîrsta maximă 30 ani; absolvenți liceu sau facultate. Selecția va avea loc la sediul din str. Împăcării 5, bl. 909, pe data de 30.07.1993, ora 9,00. Relații la tel. 125405.

• Societatea Comercială IASICONF S.A. organizează concurs pentru ocuparea postului de economist în ziua de 4.08.1993, ora 10. Condiții de participare: absolvent al Facultății de Științe Economice; domiciliul stabil în municipiul Iași. Persoanele interesate vor depune la biroul personal pînă la data de 30.07.1993 o cerere însoțită de curriculum vitae și o copie de pe diploma de studii. Relații suplimentare la telefon 132500, interior 138.

• S.C. RUSTIC angajează contabil pensionar cu jumătate de normă pentru întocmirea balanței și bilanțului lunar. Informații la telefon 155850 sau la sediul societății din Șos. Națională 92 bis (Piața agroalimentară Alexandru cel Bun).

DIVERSE

• R.A.J.A.C. Iași scoate la vînzare fără licitație publică începînd cu data de 15.08.1993 locuințele aflate în blocul 14, Pd. Iloaiei, conform H.G.R. nr. 608/1990, Dec. 61/1990, Legea nr. 85/1991, H.G.R. nr. 658/1992, după cum urmează: Denumirea blocului, scara - nr. apart./ nr. camere - suprafața apart./preț vînzare/apart.: Bloc 14, Pd. Iloaiei, sc. A. - 1 apartament/1 cameră - 45 mp/263449 lei; 4 apartamente/2camere - 53,73 mp/314562 lei; 6 apartamente/3 camere - 72,54 mp/424685 lei; scara B - 4 apartamente/1 cameră - 45 mp/263449 lei; scara B - 7 apartamente/3 camere - 76,36 mp/447050 lei; 3 apartamente/4 camere - 91,16 mp/533696 lei. Prețurile de vînzare vor fi afectate cu coeficienți de corecție, privind regimul de înălțime a blocului și nivelul la care sînt amplasate apartamentele. Condiții de vînzare: cererile de cumpărare a apartamentelor se vor depune la R.A.J.A.C. Iași începînd cu data anunțului publicitar în termen de maxim o lună de la apariția anunțului. Cumpărătorii vor depune la casieria R.A.J.A.C. Iași contravaloarea sumei reprezentînd 10 % din prețul apartamentului inclusiv comisionul de 1,5 % și TVA 18 % iar diferența va fi achitată în 36 rate lunare, cu dobîndă de 4 % pe an. Contractul de vînzare-cumpărare se va perfecta în termen de maxim 15 zile de la data achitării avansului. Cumpărătorii se angajează prin contract să suporte contravaloarea lucrărilor aferente fațadei blocului stabilită pe bază de deviz, întocmit numai pentru locuințe, execuția acesteia urmînd a se realiza din fondurile locatarilor pe bază de contract încheiat direct cu constructorul în termen de 6-9 luni de la perfectarea vînzării. Cota parte de lucrări de fațadă aferente locuințelor ce nu se vor cumpăra, va fi suportată de către R.A.J.A.C. Iași. Pe baza contractului de vînzare-cumpărare R.A.J.A.C. Iași va întocmi formele necesare pentru aprobarea de către Consiliul Județean a cotei de teren și a cotei indiviza aferente apartamentului.

MATRIMONIALE

• Italian, patron office import-export diamante, pietre prețioase și aur, absolut singur înăuntrul sufletului, necăsătorit, stare materială foarte bună, 48 ani, cu spiritul încă tînăr, prezentabil, de o fidelitate absolută, nebăutor, nefumător, maximă seriozitate, caut exclusiv domnișoară/doamnă tînără, frumoasă, afectuoasă, 20/35 ani, chiar și divorțată, interesată de cunoașterea mea doar în scopul unei căsătorii din dragoste. Scrieți-mi, atașînd o fotografie. Adresa mea: Camerin Giorgio, Via San Salvatore 38/F, Valenza (AL), Italia, tel. 0131/ 953117. NB. Telefonare non serve, non voglio/ Scrievetemi tassati-vamente in italiano, non importa errori, per foto intendo faccia, fronte e profilo, intera persona, in piedi, fronte e profilo, la descrizione deve esser dettagliata plu'possibile, e'inutile scrivere senza i requisiti richiesti, la lettera verra'cestinata. Se dopo i tempi tecnici postali non ricevete riposta, la riposta vi e'gia stata data e'negativa non solecitate grazie. Tutto si fara'per corrispondeza fino alla mia decisione d'incontro.

DECESE

✝ Cu adîncă durere familia Ignat anunță încetarea din viață după o grea suferință a dragei lor ȘONKA ELENA. Corpul neînsuflețit se află depus la cimitirul Eternitatea. Înmormîntarea va avea loc sîmbătă 24.07.1993, ora 13,00, la cimitirul Eternitatea. Nu te vom uita niciodată! (11551)

CONDOLEANȚE

• Familiile Ifrim Liliana, Popa Ecaterina și Leuștean Gelu sînt alături de colegul lor Mihai Gimiga în aceste clipe grele pricinuite de decesul tatălui și-i transmit sincere condoleanțe

• Colectivul de electricieni împreună cu ceilalți subordonați din sectorul Malț al S.C. 'Zimbru' S.A. transmite sincere condoleanțe domnului maistru Gimiga Mihai la moartea tatălui.

• Dan și Maria Savin regretă profund incredibila trecere în neființă, în urma unui tragic accident a verișorului lor, profesorul ALEXANDRU VICENȚIU VORNICU, model de conduită în viață și familie. Dragă Sândel, vei rămîne veșnic în inimile și amintirea noastră prin bunătatea sufletului tău. (11549)

• Familia Grigoraș Paul, nepot, și Aurelia, soră, anunță cu nespusă durere încetarea din viață a celui care a fost unchi și frate ENAHE PETRU Dumnezeu să-l ierte (11548)

• Secretariatul Rectoratului Universității Tehnice 'Gh. Asachi' Iași aduce un ultim omagiu celei care a fost ELEFTERIA EDRICEANU, care a îndeplinit funcția de secretar-șef facultate timp de peste 20 ani. (11483)

• Un tragic destin ni l-a răpit pentru totdeauna pe iubitul nostru diriginte, prof. ALEXANDRU VICENȚIU VORNICU. Elevii clasei a VII-a A, împreună cu părinții, sînt alături de familia îndurerată. Ne veți lipsi mult, iubite domn diriginte.

• Aurel Leon regretă dispariția învățătorului JEAN COSTINESCU din Ruginoasa, Iași și este alături de familia îndoliată.

• Aducem un ultim omagiu dascălului de excepție ALEXANDRU VORNICU. Sincere condoleanțe familiei îndoliate. Fam. Dragnea Fănică (11544)

• Colectivul Secției Electrice CET I Iași este alături de fam. ing. Pînzaru Corneliu în grelele momente pricinuite de decesul prematur al fratelui. Sincere condoleanțe. (11572)

COMEMORĂRI

• Un gînd pios și veșnică amintire celei care a fost și va rămîne distinsa și adevărata doamnă NEDELCU ANA. Comemorarea a 40 de zile de la dispariția ei va avea loc sîmbătă, 24 iulie 1993, la mănăstirea Cetățuia, ora 10,00. Dumnezeu s-o ierte! (11547)

MULȚUMIRI

• Familia prof. Ioan Popa ține să mulțumească și pe această cale tuturor celor care i-au stat alături la marea durere pricinuită de pierderea iubitei lor MARIANA POPA. Să-i fie amintirea veșnică.

S.C. Ω OMEGA-TURISM S.R.L.
Bd. Independenței nr.1. Telefon: 117972

Excursie pentru oamenii de afaceri în EMIRATELE ARABE UNITE, Dubai, Abu Dabi, Sharjah, 10 zile, avion, bagaj 45 kg

- TURCIA - autocar DAFF, 22.000 lei, 24; 31 iulie; 3 august 1993
- POLONIA - autocar NEOPLAN, 24.000 lei, 23; 30 iulie 1993
- UNGARIA - autocar MERCEDES, 22.500 lei, 30 iulie1993

COSTINEȘTIUL VĂ ASTEAPTĂ! Dispunem de locuri la Hotel FORUM, AZUR, vile: AMIRAL, ALBATROS, BELVEDERE, DELFIN, CORAL și vile zid, cele mai scăzute prețuri.

REGIA AUTONOMĂ DE TRANSPORT ÎN COMUN IAȘI

În conformitate cu H.G.Legea nr:53/1992

handicapații de de gradul I și II

beneficiază de **transport în comun gratuit,** plata făcîndu-se prin Inspectoratul Teritorial (ITSH).

Toate legitimațiile de călătorie eliberate de RATC Iași fără viza Inspectoratului Teritorial de Stat pentru handicapați **nu mai sînt valabile.**

Posesorii legitimațiilor nevizate de ITSH sînt rugați să se prezinte la sediul din strada I.C.Brătianu nr.26 pentru luarea în evidență și obținerea vizei pe legitimație.

Termen limită este 25 iulie 1993 după care legitimațiile nevizate de ITSH vor fi reținute de organele de control și taxatorii RATC Iași.

CULESE DIN PODGORII

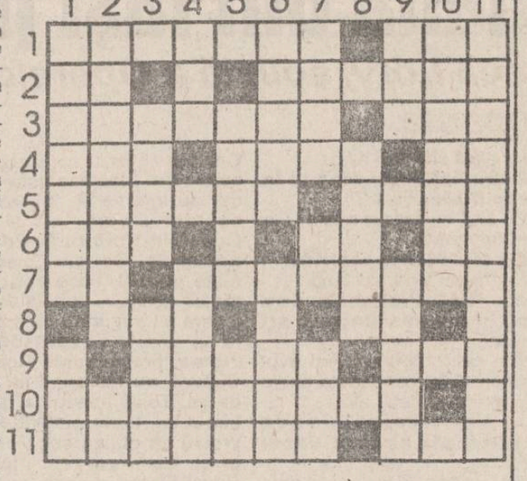

ORIZONTAL: 1) Localitate ieșeană, renumită prin podgoriile sale, descrisă în hronicele moldave încă din timpul lui Ștefan cel Mare • Siglă pentru 'Asociația Tenismenilor Profesioniști'. 2) Două pe rod, la Odobești! • Lămîi (pop.). 3) Altă localitate a județului Iași, în imediata apropiere a municipiului, cunoscută pentru viile sale • Ultimele hectare! 4) Furcă de lemn cu patru coarne • Precum vinul fiert cu zahăr și scorțișoară în caz de răceală • Scoase din pămînt, la Lechința! 5) Nu-i de glumă • Zăvor. 6) 156 rînduri în terase! • De la Rădna și Nădlac! • Primele la vorbă! 7) Esență de viță! • Renumită podgorie doljeană cu o puternică stațiune de cercetări viticole. 8) A se ivi • Unu și unul! 9) Butoi mare pentru păstratul vinurilor • Podgorie. 10) Renumită podgorie a plaiurilor vîlcene. 11) Ostoit cu o cană de vin de la cramă • Legendar salvator de la înec.

VERTICAL: 1) Localitate vrînceană, renumită pentru viile sale • Diminutiv de la Adrian. 2) Altă celebră podgorie de pe meleagurile Vrancei • 34 de bobițe de corniță! 3) Dealul...; regiune cu renumite podgorii în județul Prahova • Oraș în Yemen, fost în vechime capitala țării. 4) Nicolae cel mic • Comparativ cu vinul cel roșu. 5) Vorbe de ceaslov • Tot (mold.). 6) La 'Hanu' Ancuței • Una de Cotnari renumită în toată lumea. 7) Localitate transilvană • Abis! • Ochi înșelător. 8) Specialitate de vin de mere. 9) A iubi (înv.) • Sat aparținător din arealul cunoscutelor podgorii arădene de la Ghioroc și Miniș. 10) Zonă transilvană celebră în podgoriile și vinurile sale. 11) Și o alta de pe plaiuri buzoiene.

DICȚIONAR: EBA; TSE; TAAS; TAT; AMA.

Ana ANTONESEI

Soluția careului DRACULA STORY: VLAD; TEPES; AUREOLA; PI; MIDII; CORN; P; ES; T; RUG; IERTARE; BE; RAI; LEVIER; IR; C; CANTO; C; PLIU; TEA; CREATOR; S; EXORCIZARE.

S.C. AVIS S.R.L. Botoșani

vinde EN GROS, prin depozitul său din Botoșani (tel. 098/512596)

băuturi alcoolice fabricate din alcool din cereale:

- vodcă 33° - 524 lei (1/2 l)
- rom 33° - 534 lei (1/2 l)
- vodcă 40° Zarea - 656 lei (1/2 l)
- spumos obișnuit - 379 lei
- șampanie Zarea - 960 lei

prețurile includ T.V.A.

Alte produse: **lichioruri diverse, zahăr, făină, măsline, vinuri nobile, cele mai ieftine băuturi din import etc.**

Relații suplimentare la sediul firmei - tel. 098/531398.

Societatea Medicală PRO FAMILIA

vă oferă consultații de înaltă competență pentru orice problemă de sănătate a familiei dvs.

• OBSTETRICĂ-GINECOLOGIE • PEDIATRIE • BOLI GENETICE • MEDICINĂ INTERNĂ • CHIRURGIE • CARDIOLOGIE • OFTALMOLOGIE • ENDOCRINOLOGIE • NEUROLOGIE • NEFROLOGIE •

la sediul din Str. Tutora 11 C, bl. E1, sc. C. Informații și programări la tel. 131043, orele 10-18.

Cotidianul "Monitorul" Radio Nord-Est

Organizează concurs pentru ocuparea unui post de secretar executiv în cadrul departamentului de reclamă - publicitate.

Înscrieri la sediul redacției "Monitorul", zilnic, între orele 9,00 - 15,00. Termen limită - luni, 26 IULIE 1993.

Condiții: studii superioare, vîrsta maximă 35 ani, cunoașterea limbii engleze.

Cei interesați vor completa un formular de înscriere care poate fi solicitat la sediu.

S.C. ALMA LUX s.r.l. Iași

asigură sejururi pe litoral pe toată perioada estivală în stațiunile:

- NEPTUN - Hotel ISTRIA
- OLIMP - Hotel MOLDOVA
- MAMAIA - Hotel MAJESTIC

cu și fără pensiune completă.

Relații la sediul agenției: Str. C. Negri 60, tel. 146769

TELEFOANE UTILE

- SALVARE: 961
- POMPIERI: 981
- POLIȚIE:

Inspectoratul Județean - 146666, 140020, 146840; Municipiu - 146850; Serviciul Circulație - 140070.

- AGENȚIA CFR: 147673
- INFORMAȚII GARĂ: 146333
- AUTOGARĂ: 146587
- AGENȚIA TAROM: 115239
- INFORMAȚII AEROPORT: 178126
- STAȚII PECO:

Baș Ceauș - 176865; Aurel Vlaicu - 175812; Bucium - 132891; Crișan 112182; Păcurari 164142; Sărărie 147480.

- DISPECERATE:

RA Gaz-Metan - 141737; RA Apă-Canal 142451; Renel - 147070, deranjamente - 147070; Termoficare - 141956; RA Locuința - 112434; Telefoane - Deranjamente - 921; Protecția mediului - 147010.

- GARDA FINANCIARĂ: 112851, 112427
- ADMINISTRAȚIA FINANCIARĂ: 143030
- NOTARIAT: 147574
- TRIBUNAL: 146300
- PROCURATURĂ: 146630
- CAMERA DE COMERȚ: 117757
- CENTRUL MILITAR JUDEȚEAN: 146370
- HOTELURI: Moldova - 142225; Traian - 143330; Unirea - 142110; Sport - 137817.
- POLICLINICA CU PLATĂ: triaj informații - 117244.
- OFICIUL JUDEȚEAN PENTRU PROTECȚIA CONSUMATORILOR: 145392

monitorul

Director onorific: AUREL LEON

FLORIN FLORESCU - redactor șef

DAN RADU - redactor șef adjunct

OVIDIU ȘIMONCA - redactor șef adjunct

Tudor Agavriloaei - secretar general de redacție

EVENIMENT: TONI HRITAC (șef-secție), Mihaela Cănănău, Vasile Cojocariu, Dan Fodor, Cristian Hanganu, Dumitru Hariga, Sorin Simon, Adina Scutelnicu, Ovidiu Scutelnicu, Vali Știrbu.

FOTOREPORTER: Constantin Plop

POLITIC: Radu Meșniță, Lucian Postu, Cristian Racu.

ECONOMIE: COSTEL STROESCU, Mihaela Brezeanu, Alin Tocan.

REPORTERI SPECIALI: Cornel Cristoiu, Dorin Popa.

SPORT: G.I. NICOLAE, Leonard Cănănău, G. Anghel, Victor Grădinariu, I.C. Teodor.

REDACTOR DE SERVICIU: Ion N. Oprea.

GRAFICA: Lucian Amarii, Daniel Melinte

RECLAMA-PUBLICITATE: DANIEL SÎRBU, Cătălina Ailiesei, Liliana Cozma, Maria Vornicu.

CULEGERE - TEHNOREDACTARE COMPUTERIZATĂ: Cornelia Agavriloaei, Cerasela Cirimpei, Petronela Macovei, Florin Pavel, Liliana Signeanu, Mihaela Spineanu.

Mona Dîrțu - editor NORD-EST PRESS.

Cristina Popescu - director de programe RADIO NORD-EST.

Livia Susanu - director de producție RADIO NORD-EST

EDITOR

NORD-EST s.r.l.

Director general ALEXANDRU LĂZESCU

Director literar-artistic FLORIN ZAMFIRESCU

Director comercial CEZAR CALUSCHI

Manager: Gabriel Rusu

ADRESA REDACȚIEI: *Str. SMÎRDAN nr.5*

Tel. 17.25.57 (centrala)

Fax: 14.45.77

ABONAMENTELE se pot face la orice oficiu poștal din țară. MONITORUL figurează în catalogul presei interne la poziția 838.

Tiparul executat la S.C. DOSOFTEI S.A. Iași

"Cu excepţia maestrului Corneliu Calistru, la Opera Română din Iaşi predomină nulităţile"

■ *interviu cu Andreea Lory, solistă a Operelor din Iaşi şi din Budapesta*

■ *Ca să apari la Televiziunea Română trebuie să duci realizatorilor atenţii*

- Cum aţi ajuns să fiţi angajată, cu contract, la Opera din Budapesta?

- Am ajuns în străinătate prin concursurile la care m-am prezentat. Am cîştigat un premiu la concursul din Rio de Janeiro, în 1991. Am luat premiu la concursul Bellini din Italia. După aceste două concursuri au început să mă caute impresarii. A urmat concursul Pavarotti, care s-a întins pe un an de zile. Prima etapă a concursului Pavarotti a avut loc chiar la Budapesta, pentru Europa Centrală. Acolo m-a auzit şi directorul Operei din Budapesta care mi-a mărturisit că ar vrea să aibă aşa o voce. Mi-a făcut invitaţii pentru a cînta în spectacole, iar din toamna care a urmat am semnat un contract acolo. Am rămas şi solista Operei din Iaşi.

- În afară de Budapesta, unde aţi mai cîntat?

- În Germania, Austria, Anglia. Am dat concerte, pentru că spectacolele se programează de pe o stagiune pe alta. Cei trei impresari ai mei (unul e maghiar, altul german şi al treilea elveţian) mi-au aranjat spectacole pentru stagiunea viitoare.

- Este o legendă sau dvoastră aţi cîntat cu Luciano Pavarotti?

- Am cîntat la finala concursului "Pavarotti", de la Philadelphia. Voi fi invitată să cînt alături de el undeva. Despre mine, Pavarotti a declarat în ziare din SUA că a descoperit o nouă Violetă şi se gîndeşte să facă o imprimare pe disc cu "Traviata", la Metropolitan din New York, împreună cu mine.

- La Budapesta unde locuiţi?

- Opera mi-a dat un apartament şi toate cheltuielile le suportă Opera.

- Repetiţiile sînt mai lungi şi mai obositoare ca în România?

- Cînd e vorba de cîntat şi de repetiţie, eu cînt oricît şi oricînd. Eu abia aştept să cînt. Eu nici nu observ dacă sînt mai lungi.

- Cumpărăturile cine vi le face la Budapesta?

- Eu sînt cu mama acolo şi le facem împreună.

- Nu sînteţi căsătorită?

- Nu. N-am avut nici timp.

- La Televiziunea sau Radiodifuziunea ungară aţi apărut?

- Am avut interviuri. Am avut imprimări. Sînt cunoscută acolo poate mai mult decît aici.

- La Televiziunea Română aţi apărut vreodată?

- Foarte rar. Mă cunosc anumite persoane de acolo, dar nu mă caută. De 10 ani n-am mai apărut la Televiziune. Probabil că am deranjat solistele din Bucureşti. Nu puteam să mai încap şi eu. Am observat atunci că nu numai cu vocea trebuie să te duci la Bucureşti. Trebuie să duci atenţii. Eu n-am avut. Am fost săracă.

- Nici după 1989 n-aţi fost chemată pentru înregistrări?

- Nu, probabil funcţionează acelaşi sistem de cadouri oferite realizatorilor.

■ *Tovarăşul Pavel Florea nu m-a lăsat să fiu solista Operei din Iaşi*

- Vă rog să comparaţi Opera din Iaşi cu cea din Budapesta, sau cu alte opere din lume.

- Opera din Iaşi este foarte slabă.

- De ce?

- N-are cîntăreţi. Soliştii buni nu sînt lăsaţi să cînte şi pleacă. Cînd am crescut eu aici, Mafia şi clanul de aici, de fapt nişte nulităţi, promovau toate pseudovalorile. Eu nu aveam relaţii cu ei, nu-i cunoşteam, nu aveam zestre de dat, nici alte favoruri. Eu puteam să cînt şi nu mă lăsau. Cînd aveam 18 ani, s-au scos la concurs cîteva posturi de soliste la Opera din Iaşi. A fost o Comisie ministerială. Juriul a început aproape să mă aplaude. Au spus cei din Bucureşti că un asemenea fenomen n-au auzit. Au spus că trebuie să fiu luată ca solistă, fără studii de Conservator. Se putea face Conservatorul în paralel, la seral. Am fost angajată solistă, dar au intervenit "tovarăşii" atît cei din Operă, cît şi de la Consiliul Culturii şi Educaţiei Socialiste. Cei din Operă erau nişte nulităţi, care şi acum au rămas acolo. Cîntăreţii vechi din Operă nu suportau ca o fetiţă să le ia locul. Tovarăşul Pavel Florea, preşedintele Consiliului Culturii, nu mă suporta, nu ştiu de ce. Toată lumea se ducea la biroul lui, toate cîntăreţele care vroiau să obţină ceva mergeau la el. Eu n-am fost niciodată. Pavel Florea a spus cu martori, într-o şedinţă COM de la Operă: "Cît sînt eu aici, tovarăşa Lory nu va fi solistă a Operei din Iaşi". El credea că o să fie pînă la moarte. Am fost un an solistă, cu roluri foarte mici, după care am fost trecută în cor. Am intrat la Conservator cu zece şi puteam să fiu în paralel solistă şi studentă. M-au chinuit foarte mult cei de la Operă. Cu excepţia maestrului Corneliu Calistru, care m-a încurajat, eram foarte urîtă de alţii. Corneliu Calistru este singurul om valoros de la Iaşi. Restul cîntăreţi, regizori nu contează. Maestrul Calistru e legat de mîini şi nu poate face nimic pentru că e singurul. La cor au făcut tot ce-au vrut cu mine. Făceam iarna turnee în judeţ, cu autobuze găurite, care se desfăceau pe drum. La şase dimineaţa plecam la Holboca cu nişte prostii gen "Fata moşului şi a babei".

- În Occident, e neapărată nevoie să ai Conservatorul pentru a fi solistă?

- Dacă ai voce şi eşti bun pe scenă nimeni nu-ţi cere acte. Credeţi că toţi soliştii mari ai lumii au studii? La uzajul din cor şi turneele din iarnă - se spunea să meargă tineretul - nimeni nu întreba: Oare rămîne fata asta cu voceă? Oare ce se întîmplă?

■ *Făceam iarna turnee în judeţ, cu autobuze găurite, care se desfăceau pe drum*

- Ce v-a salvat să nu vă pierdeţi vocea?

- Poate Dumnezeu. Poate ştiinţa mea de cînt. Am ajuns solistă în 1990.

- Ce se întîmpla dacă nu venea Revoluţia?

- Nu puteam fi solistă. Florea nu mă lăsa. După 1989, nu aveam bani să mă duc la concursuri. Făceam împrumuturi. Trebuia să cîştig concursurile. Dacă nu cîştigam, nu aveam de unde da înapoi banii. În Occident, cîntăreţul e totul. La noi, regizorul îi pune pe cîntăreţ să facă nişte prostii împotriva vocii. Cîntăreţul e starul spectacolului în Occident. Pavarotti ce mişcare face cînd cîntă? Dar expresia feţei spune mult mai mult decît dacă ar ridica piciorul. La Budapesta, la fiecare "Traviata", după actul I, în spatele cortinei mă aşteaptă directorul Operei, cu felicitări sau cu o floare. Unde e directorul de aici din România care m-ar aştepta după fiecare spectacol în spatele cortinei pentru a fi primul care să mă felicite?

Andreea Lory în rolul Michaela din opera "Carmen", de pe scena Operei din Budapesta

■ *În fiecare zi, la Budapesta, sălile sînt pline şi arhipline*

- Cîtă lume vine la Opera din Budapesta?

- Opera din Budapesta are două săli. Sala Operei are 1500 de locuri, Sala Teatrului, unde se montează şi spectacole de Operă are 2000 de locuri. În fiecare zi, în ambele săli sînt spectacole. În fiecare zi, sălile sînt pline şi arhipline. Un bilet costă 500 de forinţi. Un salariu mediu spre mic este 25.000 forinţi.Eu cîştig aproape 60.000 de forinţi. Un ministru are în jur de 80.000 de forinţi.

- Veţi mai cînta la Iaşi?

- Voi veni în octombrie. Publicul din Iaşi mă iubeşte. Pentru el vin.

Interviu realizat de Ovidiu ŞIMONCA

Planul de şcolarizare al Universităţii Tehnice "Gh. Asachi" Iaşi, în anul universitar 1993-1994

Vă prezentăm planul de şcolarizare pe anul universitar 1993-1994, anul I de studiu, la Universitatea Tehnică "Gh. Asachi"

I. Învăţământ de lungă durată

Primul număr din dreptul specializărilor reprezintă numărul de locuri scoase la concurs pentru învăţământul la care nu se plăteşte taxa de studii, iar a doua cifră reprezintă numărul de locuri pentru învăţământul la care se plăteşte taxă de studii.

Facultatea - profilul - fără taxă de studii - cu taxă de studii

1. Automatică şi calculatoare - Ştiinţa sistemelor şi a calculatoarelor 170 50
2. Inginerie chimică - Chimie 150 -
3. Construcţii şi arhitectură - Construcţii 150 50; - Instalaţii 50 25; - Arhitectură 25 15
4. Electronică şi telecomunicaţii - Electronic 155 30
5. Electrotehnică - Electric 100 10; - Electromecanic 25 15; Energetic 100 10
6. Hidrotehnică - Construcţii 90 -; Geodezie 25 -
7. Mecanică - Mecanic 175 15
8. Construcţii şi maşini - Mecanic 340 10
9. Ştiinţa şi ingineria materialelor - Metalurgie 75 -
10. Textile-pielărie - Textile-pielărie 250 -; Chimie 20 -; Sisteme de producţie 25 -

II. Învăţământ de scurtă durată

1. Colegiul tehnic universitar nr. 1 - Electromecanic 25 -; Electric 50 -; Ştiinţa sistemelor şi a calculatoarelor 50 -; Electronic 25 -; Mecanic 75 -; Energetic 25 -; Metalurgic 25 -
2. Colegiul tehnic universitar nr. 2 - Construcţii 100 -; Chimie industrială 25 -; Textile-pielărie 75 -

Oana DUMITRIU

În atenţia participanţilor la concursul *"Talonul care ne îmbracă"*

Tragerea la sorţi pentru desemnarea cîştigătorilor la cele trei secţiuni (B, F, C) se va desfăşura sîmbătă, 24 iulie 1993, or 11,00 ,la sediul postului de radio "Nord - Est", din b-dul Copou nr.19 (vechiul sediul al cotidianului MONITORUL). Datorită numărului mare de participanţi, precum şi faptului că tragerea la sorţi va fi transmisă la radio, un număr de 15 persoane au fost desemnate - printr-o selecţie aleatoare - ca asistenţi din partea publicului:

1. IONESCU JIANU
2. DORIN CONTANTIN
3. TONEGARU CONSTANTIN
4. NICHITA SIMINA
5. ŞTIRBU MARIANA
6. TOFAN GEORGE
7. STERCU LĂCRĂMIOARA
8. ZABORILĂ GIANI
9. BUŞĂ LILIANA
10. ANDRONIC IOAN
11. BERNIC ELENA
12. PĂŞĂLĂU CRISTIAN
13. CHIRA GHEORGHE
14. BOTEZ DIDIŢA
15. IGNAT LIDIA

Cei de mai sus sînt deci invitaţi să participe la tragerea la sorţi de sîmbătă. Rezultatele vor fi comunicate în numărul de luni al cotidianului MONITORUL.

CONCURS - FULGER CU 6 TALOANE

MARELE PREMIU
UN CUPTOR CU MICROUNDE

5

TU ÎL POŢI CÎŞTIGA !

CONCURSUL
CUPTORUL CU MICROUNDE

Timp de o săptămînă, zilnic, în această pagină veţi găsi un talon de participare la acest concurs. Simbătă, odată cu publicarea talonului nr. 6, se va tipări şi un TALON JOCKER, care va putea înlocui un eventual talon lipsă. Tot simbătă, vă vom comunica zilele în care se pot depune la sediul redacţiei seturile de taloane şi data tragerii la sorţi pentru desemnarea cîştigătorului acestui excepţional concurs fulger.

CARNETUL ZILEI

VINERI, 23 iulie 1993

✝ Aducerea moaştelor Sf. Mc. Foca; Sf. Mc. Trofim, Teofil şi Apolinarie

VREMEA

Vremea va deveni treptat instabilă şi se va răci accentuat. Cerul va fi mai mult noros. Pe arii extinse se vor produce ploi, mai ales sub formă de aversă, însoţite de descărcări electrice şi, izolat, de grindină. Vînt moderat, cu intensificări pînă la tare, izolat căpătînd aspect de vijelie, predominant din nord-vest. Valorile maxime vor oscila între 16 şi 24 grade iar cele minime între 7 şi 14 grade. **(Ion Sabin ISTRATE - Centrul de Prevedere a Vremii Bacău.)**

TV BUCUREŞTI

TVR 1 7,00 TVM. Telematinal • 10,00 TVR Iaşi. Telex. Horoscopul zilei. Jurnalul artelor. Recreaţia mare. Stud-flash: vacanţa studenţească. Muzică • 11,00 TVR Cluj-Napoca. Music-shop: actualitatea pop-rock. Serial concertistic. Rubrică în limba maghiară (ora 11,30) • 12,00 Worldnet USIA. Austin City Limits: recital Shenandoah • 12,30 Descoperirea Planetei. Cairo - muzeele oraşului • 13,00 Ecran de vacanţă. Recompensa. Adaptare după O' Henry (II) • 13,30 Desene animate. Prinţul şi sirena • 14.00 Actualităţi. Meteo • 14,15 Ora de muzică. Simfoniile beethoveniene • 15,15 Album de vacanţă. Astăzi despre mîine: altfel despre educaţie. Universitatea de Medicină din Bucureşti între realitate şi speranţă • 16,00 S.O.S. Natural Fauna Terrei • 16,30 Arte vizuale. Totul condus de intensitatea bătăii inimii... • 17,00 Actualităţi • 17,05 Magazin cinematografic. Video-ghid. Peter Ustinov povesteşte cu umor despre cei 40 de ani de Eurovizione sărbătoriţi la Montreux: Cinezodiac: Leul • 18,00 Pro Patria. • 19,00 Cultura în lume. Statele Unite ale Americii: arhitectura unei naţiuni tinere • 19,30 Desene animate. Perrine • **20,00 Actualităţi** • 20,35 Sport • 20,45 Festivalul de muzică uşoară românească "Mamaia '93". Transmisiune directă. Concertul final al Secţiunii interpretare • **22,30 Film serial: "Destinul familiei Howard", ultimul episod** • 23,30 Actualităţi • **23,45 Film artistic: "Încrucişarea"** (SUA, 1980). Premieră pe ţară. Cu: Al Pacino, Paul Sorvino, Karen Allen • 1,30 Jazz-Fan. Mircea Stan şi întîlnirile sale memorabile din Finlanda • 2,15 Închiderea programului.

TVR 2 16,00 Actualităţi • 16,05 Worldnet USIA. Peisaj american: Insulele Hawai • 16,35 Desene animate. Pinocchio • 17,05 Sport-magazin • 18,00 Emisiune în limba germană. Colaborarea economică româno-germană; mici meşteşugari bănăţeni. Retrospectivă • 19,00 Festivalul Internaţional al tinerilor dirijori, ediţia a III-a, Buşteni-Sinaia, iunie 1993 • 21,00 TVM Mesager • 21,30 Refrene fără vîrstă • 22,00 Viaţa spirituală. Timpul mărturisirii • 22,30 TVE Internacional. Telejurnal în limba spaniolă • 23,00 Închiderea programului.

RADIO NORD-EST 70,76 MHz

12,30 Bună ziua, NORD EST! Informaţii muzicale, informaţii cinematografice (?), muzică • 13,00 Buletin de ştiri • 13,05 Country • 13,22 Blues în miezul zilei • 13,45 Discul zilei: Paul McCartney - 1993- "Off the Ground" • 14,00 Buletin de ştiri • 14,05 Rock & Pop: retrospective, informaţii, actualitate, medalion ABBA, concurs muzica radio NORD EST • 15,00 Buletin de ştiri • 15,05 Magazin NORD EST: informaţii, reportaje, interviuri, transmisii telefonice, relatări, invitaţi în studio • 16,10 Marketing cu Ştefan Prutianu • 16,45 "Financiarul" • 17,10 "Chestiunea zilei".

TELE'M

23,00 Tele'M Ştiri • 23,10 Avanpremieră • 23,15 Ascensiuni • 23,30 Tele Top Twenty I • 23,45 60 pentru voi - Club 28 • 0,45 Film artistic "Ultima luptă" cu Moureen O'Hara, Antony Quinn.

RADIO IAŞI

6.00 Dimineţile noastre • 8.00 Buletin de ştiri • 8.10 Fiori ale cîntecului popular românesc • 8.30 Convorbiri literare • 9.00 Radiosfera • 12.00 Radio Chişinău • 13.00 Radiojurnal • 13.20 Albumul cîntecului francez • 14.00 Expo melodii • 15.00 Pe-un picior de plai • 15.30 Swing jazz • 16.00 Radiojurnal • 16.15 Radiograme • 18.20 Corespondenţa radio de muzică populară • 19.00 Ştirile serii • 19.10 Univers muzical (I) • 21.00 Evenimentele zilei • 21.20 Univers muzical (II).

CINEMATOGRAFE

• **VICTORIA** (Tel. 112502): **"Zîmbete şi sex"**, coproducţie Italia, SUA, 1990, comedie satirică, orele: 9;11;13;15. **"Dragoste şi apă caldă"**, producţie România, 1992, dramă erotică, orele: 17;19.

• **REPUBLICA** (Tel. 114327): **"Ochii nopţii, 2"**, producţie SUA, 1991, Thriller erotic, orele: 9;11;13;15;17;19.

Sala mică: "Program de videotecă", orele 10;12;14;15;18;20.

• **COPOU** (Tel.145738): **"Aliens. Misiune de pedeapsă"**, producţie SUA, 1986, Thriller SF, horror, orele: 9;11,30;14;16,30;19.

• **DACIA** (Tel.164740): **"Commando"**, producţie SUA, 1985, Thriller cu Arnold Schwarzenegger, orele: 9;11;13;15;17;19.

• **TINERETULUI** (Tel. 117178): **"Întoarcere la Laguna Albastră"**, producţie SUA, 1991. Film de aventuri şi de dragoste în cadru exotic, orele: 9;11;13;15;17;19.

HOROSCOP

BERBEC (21 mart. - 20 apr.): O veste neaşteptată vă va schimba planurile într-un mod favorabil. Profitaţi cît puteţi de conjunctura creată.

TAUR (21apr - 20 mai): Azi aveţi mare grijă în desfăşurarea programului dvs. de activitate, norocul nu e chiar de partea dvs. şi sînt posibile uşoare probleme cu sănătatea.

GEMENI (21 mai - 21 iunie): Banii vă preocupă în mod deosebit. Încercaţi să nu le acordaţi toate gîndurile, cei din jurul dvs. au mare nevoie să vă simtă alături.

RAC (22 iun. - 22 iul.): Este foarte bine că vă preocupă problemele şi grijile altora, însă nu uitaţi de ale dvs; rezolvaţi-le grabnic şi apoi ocupaţi-vă de ceilalţi.

LEU (23 iul. - 22 aug.): Problemele casnice vă răpesc în totalitate. Ziua de azi e deosebit de favorabilă discuţiilor în familie privind planurile de viitor.

FECIOARĂ (23 aug. - 22 sep.): Exuberanţa dvs. obişnuită vă va aduce admiraţia unor persoane importante. Profitaţi, însă nu supralicitaţi: chiar şi admiraţia excesivă dăunează.

BALANŢĂ (23 sep. - 22 oct.): Bucuraţi-vă de viaţă: faceţi cumpărături, întîlniţi-vă cu prietenii, mergeţi la film (La "Dracula" eventual), relaxaţi-vă şi uitaţi de griji. Măcar pentru o zi.

SCORPION (23 oct. - 21 nov.): Evitaţi discuţiile în contradictoriu cu şefii dvs. Spiritul combativ combinat cu o bună doză de nervi, numai bine nu poate să vă facă.

SĂGETĂTOR (22 nov. - 21 dec.): Degeaba încercaţi să rupeţi monotonia zilelor! Cea de azi va decurge la fel ca şi precedentele, totuşi nu disperaţi: sfîrşitul de săptămînă vă va aduce ceva nou.

CAPRICORN (22 dec. - 19 ian.): Cineva de lîngă dvs are nevoie de ajutor, însă timiditatea îl (o) împiedică să vi-l ceară! Descoperiţi-l şi acordaţi-i atenţie, astfel veţi cîştiga un prieten adevărat.

VĂRSĂTOR (20 ian. - 19 febr.): Posibile stări conflictuale în familie şi în cercul de prieteni. Fiţi obiectiv şi nu daţi vina pe alţii; încercaţi să fiţi mai puţin egoist.

PEŞTI (20 febr - 20 mart.): O zi potrivită pentru afaceri. Toate vă merg din plin, chiar şi pe plan sentimental: veţi cunoaşte o persoană de sex opus, foarte atrăgătoare.

LEGENDA

- o zi excelentă
- o zi bună
- nu vă merge grozav
- mai bine nu încercaţi nimic important

BIBLIOTECA CENTRALĂ UNIVERSITARĂ „M. EMINESCU”

SÎMBĂTĂ, 24 iulie 1993 Anul III, Nr. 171 (627) 8 PAGINI - 80 LEI

cotidian de informaţii

Monitorul

De la 1 august se vor majora pensiile

■ cea mai mare creştere este de 20 %

Conform H.G. 332/1993 indexarea pensiilor se va face începînd cu 1.08.1993.

În articolul 1 din această hotărîre se prevede ca pensiile de asigurări sociale de stat pentru invalizii de război, pensiile pentru cinstirea eroilor martiri, pensiile pentru agricultori să fie majorate după cum urmează:

a) cu 20 % - pensiile pentru muncă depusă, limită de vîrstă şi vechime integrală în cîmpul muncii;

b) cu 15 % - pensiile pentru muncă depusă şi vechime incompletă în cîmpul muncii, pensiile de invaliditate de toate gradele, pensiile de urmaş şi ajutor social.

În articolul 2 se prevede majorarea pensiilor suplimentare după cum urmează:

a) cu 1500 lei - pensiile pentru cei cu limită de vîrstă şi vechime integrală în muncă, pensiile de invaliditate;

b) cu 1500 lei - pensiile de urmaş pentru cei cu 3 sau mai mulţi urmaşi;

- cu 1125 lei - pensiile de urmaş pentru cei cu 2 urmaşi;

- cu 750 lei - pensiile de urmaş pentru cei cu un singur urmaş.

În articolul 3 se prevede ca articolele 1 şi 2 din această hotărîre să se aplice şi pensiilor ce se vor stabili după 1.08.1993 dacă în baza de calcul sînt cuprinse numai veniturile anterioare datei de 1.08.1993.

Datele de mai sus ne-au fost furnizate de Adriana Grecu, şeful Oficiului Pensii de stat.

Săndel TACU

Efectele aplicării TVA continuă să se facă resimţite

UN NOU VAL DE SCUMPIRI

Un litru de benzină - 250 lei

În şedinţa de ieri a Guvernului, au fost stabilite noile preţuri la carburanţi care au intrat în vigoare noaptea trecută, de la ora 0,00:

Benzină Premium, cu cifra octanică 95 - 250 lei/l

Benzină Regular, cu cifra octanică 87 - 230 lei/l

Benzină normală, cu cifra octanică 75 - 220 lei/l

Benzină fără plumb - 260 lei/l

Motorină - 190 lei/l

Noile preţuri la carburanţi vor provoca o nouă majorare a preţurilor datorită creşterii cheltuielilor de transport la toate categoriile de marfă. În acelaşi timp, este foarte probabil ca în scurt timp să intervină o criză de carburanţi, avînd în vedere că şansele să fie găsite resurse valutare pentru importul de ţiţei sînt tot mai mici, mai ales că negocierile privind semnarea acordului stand-by cu Fondul Monetar Internaţional (acord care se referă la obţinerea asistenţei financiare externe pentru acoperirea deficitului Balanţei de Plăţi Externe) au fost amînate cu cel puţin două luni. În momentul de faţă, "SC "Peco" SA Iaşi dispune de stocuri destul de mari de carburanţi şi se mai aşteaptă noi transporturi", după cum ne-a informat directorul societăţii, dl. Corneliu C. Ciocan. *(Costel STROESCU)*

Se calculează noile preţuri la pîine şi ulei

■ *dacă nu intervine Guvernul, pîinea de 125 lei va costa aproape 200 lei*

Dacă în cazul uleiului preţul va fi stabilit în cursul zilei de luni, fiind considerat produs dirijat de Guvern, pentru noul preţ al pîinii se pot face deja calcule. Astfel, pentru grîul din recolta anului acesta preţul de achiziţie este de 100 lei/kg din care 10 lei se primesc de la bugetul statului, la care se adaugă comisionul de 29,16 lei pentru un kilogram, pe care îl aplică ROMCEREAL. Faţă de preţurile actuale ale grîului practicate de ROMCEREAL, respectiv 88 lei/kg, creşterea care se înregistrează este de aproximativ 45 %. Acest procent se va regăsi în totalitate în noul preţ al pîinii. Creşterea va fi mai mare avînd în vedere faptul că la suma cu care se face livrarea de către ROMCEREAL se aplică şi TVA. Calcule preliminare pot duce preţul unei pîini, la care nu se aplică TVA, de la 125 lei la aproape 200 lei. La ora actuală nu se pot face afirmaţii ferme în legătură cu subiectul în cauză deoarece pot apare intervenţii ale Guvernului pentru o limitare a creşterii preţurilor, ca o măsură de protecţie socială. *(Alin TOCAN)*

Noile preţuri ale autoturismelor "Dacia"

Vă prezentăm în continuare preţurile cu amănuntul la cîteva tipuri de autoturisme produse de firma AUTOMOBILE DACIA SA, preţuri valabile începînd cu 1 iulie a.c.:

Dacia 1310 S Berlină	2.078.754 lei
Dacia 1310 L Berlină	2.151.702 lei
Dacia 1310 S Break	2.275.981 lei
Dacia 1310 L Break	2.416.221 lei
Dacia 1304 L Pick-up	2.507.429 lei
Dacia 1304 L Platformă	2.505.515 lei
Dacia 1305 L	2.411.967 lei
Dacia 1307 L	2.719.289 lei
Dacia 1325 Liberta	2.437.403 lei

De remarcat este faptul că, spre deosebire de anul 1980, cînd preţul unui autoturism reprezenta salariul mediu pe 2-2,5 ani, la ora actuală, un autoturism se poate cumpăra cu salariul mediu pe 4 ani. *(Mihaela CĂNĂNĂU)*

Numărul oamenilor care nu au nici o sursă de venit este în creştere

15.000 de ieşeni vor mînca la cantinele săracilor

În judeţul Iaşi sînt 3492 de persoane care mănîncă la cantinele de ajutor social. Cei mai mulţi dintre aceşti oropsiţi care nu au nici o sursă de venit sînt în municipiul Iaşi - 2807 locuitori. Numărul celor din oraşul Iaşi care ar avea nevoie de această formă de protecţie socială este însă mult mai mare. Într-un raport întocmit de Direcţia Muncii şi Protecţiei Sociale şi înaintat Delegaţiei Permanente a Consiliului Judeţean se estimează că cifra acestora ar ajunge la 10.000-15.000 de oameni. Noi locuri la cantinele săracilor se vor crea la Iaşi prin punerea în funcţiune a noii cantine de ajutor social din str. Sf. Andrei nr. 70, în clădirea preluată de la Liceul economic nr. 2. Pentru sporirea numărului de porţii de mîncare care se pregătesc la aceste cantine pentru oamenii nevoiaşi este nevoie însă de fonduri. Fonduri pe care Consiliul Judeţean nu le are deocamdată.

H. DUMITRU

Valoarea dolarului va depăşi pragul de 1000 lei

■ *amînarea împrumutului acordat de FMI va avea consecinţe dezastruoase*

Primul-ministru a încercat să ghicească mîna în care se aflau dolarii ce trebuiau să-i salveze guvernul. N-a ghicit-o.

Datorită faptului că semnarea acordului stand-by Fondul Monetar Internaţional-România, care trebuia să aibă loc zilele acestea, a fost amînată cu cel puţin două luni, este aprobată înscrierea cursului de schimb valutar pe o curbă ascendentă, care va atinge rapid plafonul de 1000 lei/1 dolar american. Acest lucru va fi datorat lipsei finanţării externe pînă la sfîrşitul anului în curs, finanţare necesară pentru acoperirea deficitului Balanţei de Plăţi Externe a României. Datorită lipsei de resurse valutare, Guvernul va reduce importurile pînă la nivelul exportului, ceea ce va produce o scădere substanţială a producţiei industriale şi, implicit, o creştere a ratei şomajului.

În momentul de faţă, există temerea că va fi din nou confiscată valuta agenţilor economici, deşi atît conducerea Băncii Naţionale a României, cît şi primul-ministru Nicolae Văcăroiu au dat declaraţii liniştitoare în acest sens, afirmînd că s-au găsit soluţii alternative pentru ieşirea din criză. Printre cauzele care au provocat întîrzierea semnării acordului stand-by se numără faptul că Guvernul a scăpat de sub control preţurile şi nu a putut stopa inflaţia. O altă cauză ar putea fi aceea că au existat divergenţe în sînul comisiei de negociere române, care este formată din reprezentanţi ai guvernului şi ai Băncii Naţionale. Se speră că aceste divergenţe vor fi depăşite pentru a fi pus la punct un plan coerent de măsuri, astfel încît acordul să fie semnat cît mai repede.

În ce priveşte Banca Naţională, dl. Daniel Dăianu, economist şef al BNR, ne-a declarat că "vor fi modificări în politica dobînzilor, urmărindu-se stimularea persoanelor fizice să-şi depună banii în bănci, prin acordarea unor dobînzi mai mari".

C. STROESCU

Hoţul de cruci

■ *Nicolae Pamfil a jefuit în 8 luni de zile două cimitire din Iaşi*

În urmă cu cîteva luni, semnalam în paginile cotidianului nostru plîngerea îngrijitorilor mormintelor cimitirului Eternitatea, în care reclamau dispariţia mai multor bucăţi de marmură şi cruci, aparţinînd unor vechi monumente funerare. Au fost sesizate în acest sens şi organele Inspectoratului Judeţean de Poliţie Iaşi care, în urma cercetărilor l-au depistat pe hoţ în persoana lui Nicolae Pamfil, din Iaşi, strada Stejar, numărul 13 A. Acesta în perioada noiembrie 1992 - iulie 1993 a sustras din cimitirele Eternitatea şi Sf. Petru şi Pavel mai multe plăci şi cruci din ciment şi marmură. Au fost recuperate de la domiciliul acestuia aproximativ 60 % din totalul bunurilor sustrase, bunuri ce urmau a fi comercializate. Parchetul de pe lîngă Judecătoria Iaşi a pus în mişcare acţiunea de urmărire penală şi a emis mandatul de arestare pentru Nicolae Pamfil, cercetat pentru infracţiunea de "furt în dauna avutului particular" şi "profanare de morminte". *(Adina SCUTELNICU)*

Şase medici ieşeni au fost primiţi in Academie

În urmă cu o săptămînă, Academia Română Medicală şi-a mărit numărul membrilor activi cu cîteva personalităţi ale lumii ştiinţifice medicale din Iaşi. Este vorba de prof. neurochirurg Nicolae Oblu, prof. chirurg Gheorghe Chipail, prof. anatomopatolog Gioconda Dobrescu, prof. I. Buiuc, de la Catedra de microbiologie, prof. Carol Stanciu, şeful Clinicii a 2-a medicală a Spitalului "Sf. Spiridon" şi rectorul UMF, şi prof. neurolog Gheorghe Pendefunda. Decernarea titlului de academician se vrea drept o răsplată a activităţii ştiinţifice deosebite pe care reprezentanţii şcolii ieşene de medicină au depus-o pe parcursul a numeroşi ani. *(Mihaela CĂNĂNĂU)*

Toţi agenţii economici vor trebui să plătească TVA

■ **acest lucru va împinge spre faliment micile unităţi comerciale**

Din surse guvernamentale am aflat că în prezent se lucrează la modificarea legislaţiei privind aplicarea taxei pe valoare adăugată, în sensul că indiferent de cifra de afaceri pe care o au, toţi agenţii economici vor plăti TVA. Odată cu adoptarea unei asemenea hotărîri, se vor înregistra noi creşteri de preţuri pentru că micile unităţi din domeniul comerţului şi al serviciilor, care în prezent nu sînt plătitoare de TVA, vor trebui să-şi majoreze preţurile şi tarifele, pentru a-şi putea plăti datoriile către stat. Unul dintre efectele acestei măsuri va fi împingerea către faliment a micilor unităţi care nu vor rezista concurenţei agenţilor economici mari care cîştigă prin rularea unor cantităţi mari de marfă, practicînd adaosuri mai mici.

Trebuie menţionat faptul că în judeţul Iaşi fiinţează 10250, care posedă cod fiscal. Dintre acestea doar 1700 au cifre de afaceri mai mari de 10 milioane lei, şi plătesc TVA. În concluzie, dacă va fi eliminat plafonul de 10 milioane lei, peste 8000 de agenţi economici vor deveni plătitori de TVA. *(C.S.)*

A demisionat directoarea de la "Iaşitex"

În cursul zilei de joi, 22 iulie, directoarea de la IAŞITEX, , Margareta Anuţa, şi-a înaintat demisia către minister. Societatea ieşeană, cu un efectiv de aproximativ 4000 de angajaţi, trece printr-o perioadă ceva mai dificilă din punct de vedere economic, capacităţile de producţie neavînd acoperirea totală în comenzi ferme sau contracte. Am solicitat domanei inginer Margareta Anuţa o explicaţie privind demisia: " Avînd în vedere situaţia economică dificilă prin care trece societatea , am hotărît la nivelul consiliului de administraţie ca şi ziua de vineri să fie nelucrătoare. În această situaţie cei doi vicelideri de sindicat au fost schimbaţi cu forţa de aproximativ 100 de salariaţi. În aceste condiţii consider că nu pot să mai îndeplinesc o funcţie de conducere, avînd în vedere că această acţiune cred că a fost îndreptată şi împotriva mea de către anumiţi subalterni" Împreună cu directorul general a demisionat şi directorul economic, Ioan Grigoriu. *(Alin Tocan)*

EN GROS:
IMPORT
ZAHĂR
OREZ
FĂINĂ ALBĂ
Se acordă credite în mărfuri
•ALUNE vrac şi pachete
•SUCURI CRUSH
•WHISKY
•CONIAC
•ŢIGĂRI
•LICHIOR
•TAPET
•HELLAS
•NESS AMIGO
•PASTE FĂINOASE
•CACAO
•LAPTE PRAF
•GUMĂ
•ULEI
•CIOCOLATĂ
•NAPOLITANE
•MĂSLINE vrac
•MĂSLINE borcan
•CAFEA boabe vrac
098/146909
Iaşi, Bd. Poitiers 14 (fost I.C.R.M.)
UNIVERSAL OCCIDENT SRL

EVENIMENT PE PIAŢA IEŞEANĂ!
Singurul magazin alimentar NON-STOP în toate zilele săptămînii
Vă oferă începînd de miercuri, 28 iulie
• VINURI DE VINOTECĂ: Busuioacă de Bohotin, Traminer, Ottonel
• ŞAMPANII FINE
• LICHIORURI GRECIA
• ŞNAPSURI
• WHISKY: Johnny-Walker, Lord, Labell
• VOTCĂ: Smirnoff, Gorbaciov, Rasputin
• BĂUTURI RĂCORITOARE
• BERE (variate sortimente)
NOU!
Pîinea şi laptele se comercializează şi pe bază de abonament, cu livrare la domiciliul clientului.
Comenzi telefonice
Pentru comenzi mai mari de 25.000 lei, transportul mărfii la domiciliu este gratuit, în maximum 2 ore.
S.C. INTERSERVICE S.R.L.
Str. Arcu nr. 3-5 (lîngă Ag. TAROM), tel. 140523

S.C. PANGRAN S.A.
anunţă
intenţia de majorare a preţurilor la toate sortimentele pe care le fabrică, în conformitate cu H.G. 412/30.07.1992 şi a Ordinului 844/1992, ca urmare a majorării preţului la materia prima de baza - grîu - din recolta nouă a anului 1993, inclusiv comisionul perceput de ROMCEREAL.

Nulitatea contractului "Petromin - Forum Maritime", invocată de FPS și FPP, operează doar în legislația internă

flota românească era oricum pierdută

Surse autorizate din cadrul FPP au afirmat că nesemnarea de către FPS și FPP a contractului privind flota Petromin-ului nu poate atrage anularea lui între partea română și cea greacă. Conform legislației în vigoare, orice astfel de contract, devine operațional dacă este semnat și de reprezentanții celor două instituții. În cazul de față, conducerile FPS și FPP nu și-au dat acordul pentru ratificare. Dar, contractul a fost semnat de către reprezentanții CIS, care au încălcat legea, neconformîndu-se indicațiilor înaintate de FPS tuturor ministerelor, inclusiv Ministerului Transportului. Vinovat pentru eludarea acestor hotărîri ale FPS este direct ministrul transporturilor dl. Paul Teodoru. Se pare că există un document elaborat de FPS, în care s-a atras anterior semnării contractului maritim atenția, că orice societate mixtă nu poate fi înființară de societățile comerciale unde FPS este acționar majoritar decît cu avizul expres al acestei instituții. Dar legea a fost eludată și flota românească s-a dus pe... apa mării. Partea greacă se poate prevala de semnăturile membrilor CIS, făcute ilegal în numele FPS. În justiție pot fi traduși acești reprezentanți CIS, care pot răspunde doar în fața patronului lor, FPS. Slabă consolare.

Ministrul Transporturilor, Paul Teodoru, a afirmat că destituirea conducerii companiei navale "Petromin" nu are legătură cu contractul de asociere dintre această societate comercială și societatea "Forum Maritime" din Grecia. La conferința de presă ce a avut loc astăzi, la Ministerul Transporturilor, dl. Teodoru a prezentat situația flotei "Petromin" din care rezultă: în urma contractelor de încheiere pe care "Petromin" le-a încheiat cu diverse firme din străinătate, pentru 70% din nave, partea română nu avea nici un fel de control. Partenerii străini dețineau managementul și informații financiare asupra acestor nave. Cu alte cuvinte, vinovată de pierderea controlului asupra navelor "Petromin" este conducerea companiei, care a fost pedepsită. Dl. Romanuel Posedaru a fost destituit din funcția de director al "Petromin" și numit director la Departamentul naval din Ministerul Transporturilor. În funcția de director al "Petromin" a fost numit dl. Andrei Caraiani, fost director tehenic naval din Ministerul Transporturilor. În funcția de director al "Petromin" a fost numit dl. Andrei Caraiani, fost director tehnic al "Navrom", destituit la rîndul său din vechea funcție. În aceste condiții, contractul de asociere cu "Forum Maritime" nu mai pare o pierdere a controlului flotei, ci dimpotrivă, clauzele menționate în contract prin care deciziile importante se iau cu două treimi din voturi sînt un cîștig.

Atît de controversatul contract încheiat între "Petromin" și "Forum Maritime" a fost unul dintre subiectele dezbătute în conferința de presă a purtătorului de cuvînt al Președinției, dl. ambasador Traian Chebeleu. Astfel, dsa a considerat necesară relevarea a două nedumeriri personale legate de aceasta. Prima dintre aceste nedumeriri se referă la acuzațiile de corupție aduse de presă primului ministru și altor demnitari guvernamentali "pentru un contract a cărui încheiere se face într-un deplin spirit al transparenței". Cea de-a doua aruncă umbra îndoielii asupra reprezentanților mass-media înșiși, care au preferat tăcerea "în locul dezvăluirii a ceea ce a fost la "Petromin" pînă acum, în locul dezvăluirii atîtor contracte încheiate fără transparență". Punctul de vedere prezidențial, enunțat în final, solicită, în spiritul atîtor alte impetuoase solicitări, ca acest contract să fie supus analizei comisiilor constituite în acest scop, respectiv comisiei parlamentare și guvernamentale, pentru "ca acest contract să nu deficiteze în nici un fel statul român". În viziunea prezidențială, este de asemenea necesară "elucidarea contractelor anterioare ale "Petromin" care au dus flota la situația actuală".

Lucian GHEORGHIU

Sesiunea specială a examenului de bacalaureat se va desfășura în perioada 15 - 30 august

Între 15 și 30 august va avea loc sesiunea specială de lichidare a examenului de bacalaureat, aprobată de Ministerul Învățămîntului.

Iată gradul de desfășurare, pus la dispoziția agenției Rompres, de direcția Generală Învățămînt Preuniversitar din cadrul ministerului de resort:

- 9-14 august - sesiune de corigențe pentru clasele a XII-a;
- 15 -17 august - înscrierea la examenul de bacalaureat;
- 18 -19 august - proba orală la limba și literatura română;
- 20 august - probă orală la limba și literatura maternă;
- 21-22 august - proba orală la alegere, susținută la alte discipline decît cele pentru care se dau probe scrise
- 23 august - proba scrisă la limba și literatura română;
- 24 august - proba scrisă la limba și literatura maternă;
- 25 august - proba scrisă obligatorie, din disciplinele de profil;
- 26 august - proba scrisă la alegere din disciplinele de profil opus
- 28 august - afișarea rezultatelor
- 29 august - depunerea contestațiilor;
- 30 august - recorectarea lucrărilor contestate de către Comisia județeană de contestații și afișarea rezultatelor contestațiilor. **(Rompres)**

Corneliu Vadim Tudor l-a chemat în fața instanței pe Emil Constantinescu

motivul: ultimul a afirmat că PRM este un partid fascist

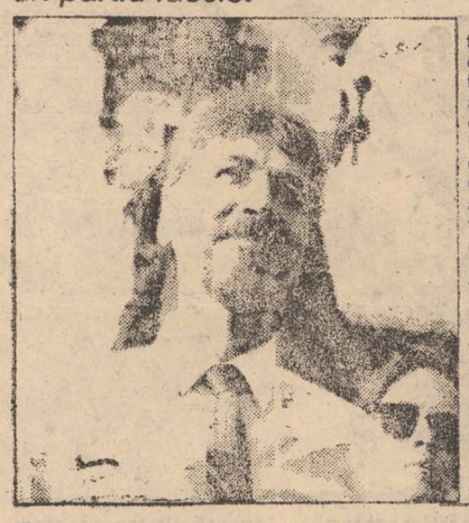

Liderul Convenției Democratice, dl. Emil Constantinescu, a fost acționat în justiție, de către Comitetul Director al PRM, ca urmare a declarațiilor irresponsabile pe care le-a făcut în presa română și în cea poloneză - a anunțat președintele PRM, Corneliu Vadim Tudor, vineri, la conferința săptămînală de presă. "A acuza de fascism - a arătat Corneliu Vadim Tudor, referindu-se la declarațiile domnului Constantinescu - un partid ca PRM, care a condamnat în repetate rînduri fascismul european și unele tendințe de recrudescență a sa este o performanță demnă de invidiat. "Emil Constantinescu este un personaj politic, străin de istorie, de diplomație și de valorile doctrinei naționale". Președintele PRM și-a exprimat, în altă ordine de idei, "stupefacția" față de vizita domnului Corneliu Coposu în Elveția, unde s-a întîlnit cu regele Mihai..

BRCE: o bancă de nivel european

noi servicii bancare oferite clienților

INCASO este o modalitate de decontare ce se definește prin mînuirea de către bănci - în baza instrucțiilor primite - a documentelor încredințate în scopul de a obține acceptarea și/sau plata, de a elibera documentele comerciale contra acceptare și/sau plată, de a elibera documentele în alte condiții stipulate în mod expres. Documentele care pot face obiectul ordinului de încasări sînt: documente financiare (bilete de ordin, cecuri, note de debit/credit ș.a.); documente comerciale (facturi, documente de expediție ș.a.). Documentele vor fi însoțite de un Ordin de INCASO care să conțină instrucțiuni complete și precise. În lipsa acestora băncile se vor conforma Publicației 322/79 CII. Ordinul de INCASO este revocabil pînă în momentul executării. Ordinul de INCASO nu constituie un titlu executoriu pentru trăgător, deci trasului nu i se naște nici o obligație de plată/acceptare prin acest ordin. În această relație băncile acționează doar în calitate de "firme de încredere" între tras și trăgător. BRCE recomandă o mare prudență în alegerea acestei modalități de decontare și studierea temeinică a tuturor implicațiilor eventuale.

La Botoșani

"Starea infracțională s-a înrăutățit"

recunoaște dl. general maior Niculae Chiaptanaru, șeful Inspectoratului de Poliție

Dacă în numărul de ieri vă prezentam o statistică a dosarelor ajunse în justiție, starea infracțională prezentată de dl. general maior Niculae Chiaptanaru indică o situație de-a dreptul îngrijorătoare. Astfel în semestrul I 1993 cele peste 2300 infracțiuni reprezintă o creștere cu 358% față de 1990, de 77% față de 1991 și 49% față de 1992. Infracțiunile economice au sporit cu 635% față de semestrul I 1990, cu 274% față de 1991 și 120% față de 1992. Județul Botoșani din acest punct de vedere se situează pe locul 16 în țară. La rata criminalității, județul se situează pe locul 13 cu o rată de 508 infracțiuni la mia de locuitori față de 468, rata criminalității pe țară. Au scăzut totuși violențele: omorurile cu 45%, tentativele de omoruri 50%, loviturile cauzatoare de moarte cu 75%, tîlhăriile cu 26%. Au sporit violurile cu 25% și vătămările corporale grave cu 60%. Numărul persoanelor învinuite din rîndurile minorilor a crescut cu 30% față de semestrul I al anului trecut. În privința corupției infracțiunile au crescut cu 56% față de perioada similară a anului trecut, luările de mită au crescut cu 44% iar primirile de foloase necuvenite și traficul de influență au sporit cu 320%. Din punctul de vedere al corupției județul Botoșani se clasează pe locul 6 iar raportîndu-se la "vecini" se situează totuși după județul Iași. **(Val GURALIUC)**

Deși președintele susține că actualul guvern este destul de bun

Prințul Sturdza negociază, în numele lui Ion Iliescu, un guvern de largă coaliție

În ultimele zece zile, prințul Dimitrie Sturdza a efectuat un adevărat tur de forță, contactînd, succesiv, personalități politice de prim rang ale opoziției. Astfel, prințul Sturdza, în calitate de emisar al președintelui Ion Iliescu, a discutat cu Nicolae Manolescu, Corneliu Coposu, Dinu Patriciu problema înlocuirii actualului Executiv cu un guvern de largă coaliție. PDSR, contrar celor afirmate pînă acum, acceptă participarea la această formulă guvernamentală și a unor lideri ai PD(FSN). Este posibil ca portofoliile Finanțelor și Internelor să fie rezervate d-lor Eugen Dijmărescu și Doru Viorel Ursu. În acest fel, izolarea politică a lui Petre Roman și Adrian Severin ar deveni un fapt împlinit. PNȚCD urmează să-l impună în postul de premier pe Mircea Ciumara. PL-1993, deși întărit prin primirea unor parlamentari PAC și puțind deci, obține unul sau două portofolii în noua schemă de guvern, preferă să-și situeze oamenii în eșaloanele interioare ale Executivului. Se urmărește atît pregătirea unor persoane pentru funcții de demnitari, cît și evitarea compromiterii partidului în cazul eșuării politicii acestui nou guvern. Din cauza recentei plecări a unor parlamentari, PAC s-ar putea să fie exclus din calculele pentru formarea unui guvern de largă coaliție. Totuși, Ministerul Muncii și Protecției Sociale ar putea fi încredințat d-lui Alexandru Athanasiu, deputat PAC și președinte al Comisiei pentru muncă și protecție socială din Camera Deputaților, acesta fiind apreciat pentru profesionalismul său, inclusiv de PDSR. În noua formulă, UDMR dorește înființarea Ministerului Minorităților pe care au în vedere să îl conducă. În această funcție, se pare că va fi desemnat György Tokay, liderul grupului parlamentar al UDMR din Cameră. PDSR dorește astfel să se dispersoze de actualii aliați (PRM, PSM, PUNR), noul guvern avînd în Parlament o bază de susținere mult mai stabilă (47 % opoziție și 38 % PDSR). Conștient de pericolul izolării, PUNR presează guvernul Văcăroiu și PDSR pentru ca aceștia să includă și persoane din PUNR în noul Executiv. Și la ultima întîlnire de la Cotroceni, și la cea de astăzi, cu premierul Văcăroiu, PUNR a cerut demisia lui Mișu Negruțoiu. Omul care ar trebui să-l înlocuiască este Viorel Săftănean. **(Mediafax)**

O precizare

"Sînt mulți colegi din Opera ieșeană pe care îi apreciez"

afirmă Andreea Lory, solistă a Operelor din Iași și din Budapesta

- Interviul care a fost publicat ieri în cotidianul "Monitorul" a provocat foarte multe discuții pro și contra, fiind și apreciat și respins. Ne-ați rugat să vă permitem o revenire. Ce-ar mai fi de adăugat?

- În urma acestui interviu, doresc să specific faptul că poate afirmațiile mele de ieri, care au relatat întîmplări și momente într-adevăr grele, din evoluția mea artistică, au avut un caracter mai dur și tendențios. Totul însă a fost în trecut. Nu vreau nici să neg că în afara clanului despre care am vorbit, din care mai sînt rămășițe, au fost și sînt anumiți colegi din cor și din orchestră - muzicieni foarte devotați, cu care mă înțeleg foarte bine și ne apreciem în mod reciproc, artiști în Operă pe care nu aș putea să-i jignesc, nici să spun nimic rău despre ei. Eu n-am vrut să nominalizez persoanele care mi-au făcut mult rău, pentru că n-am vrut să atac. Vreau să clarific: în Opera din Iași sînt persoane care îmi sînt dragi și alături de care voi cînta cu drag, oricînd, pe scena de la Iași. Colectivul în general nu-i de vină, sînt de vină cei care au pus stăpînire în timpurile dictaturii. Eu oricînd aș reveni să cînt la Iași. Sînt mulți colegi din Opera din Iași pe care îi apreciez. Este un colectiv de valoare. Poate Opera din Iași are un nivel mai scăzut ca în alte părți ale lumii. Dar sînt alte condiții. La Budapesta, Opera are o susținere financiară din partea statului.

Ovidiu ȘIMONCA

Declarație a Comisiei unificate de control a situației din Transnistria

În legătură cu împlinirea la 21 iulie a unui an de la semnarea de către Rusia și Moldova a Convenției privind principiile reglementării pașnice a conflictului transnistrean Comisia unificată de control (CUC) a făcut o declarație, în care se arată că forțele unite de menținere a păcii din Rusia, Moldova și Transnistria, în colaborare cu administrațiile locale și organele de drept, controlează și dirijează situația în zonă, lichidează urmările conflictului armat. Au fost dezamorsate mai mult de 11 mii de mine și instalații explozive, fiind confiscate de la populație mai mult de 600 arme, circa 1000 grenade și peste 100.000 de unități de muniții. CUC mizează pe contribuția organismelor internaționale la soluționarea conflictului cu aplicarea metodelor politice. "Totodată trezește îngrijorare tergiversarea negocierilor privind reglementarea politică definitivă a conflictului în conformitate cu normele de drept internațional, astfel fiind provocată incertitudinea populației de pe ambele maluri ale Nistrului și oferindu-se elementelor distructive prilej pentru destabilizarea situației și suspendarea negocierilor", se arată în Declarație. CUC adresează organelor administrative și executive ale ambelor părți, tuturor forțelor politice și formațiunilor obștești care aspiră la pace să se includă în procesul de reglementare pașnică a conflictului și de elaborare a unor măsuri eficiente de asigurare a unei păci durabile și a stabilității.

Cursul de schimb valutar

Pentru data de 24.07.1993, cursurile de schimb ale principalelor valute sînt următoarele:

1 dolar SUA (USD) - 780,00 lei
1 liră sterlină (GBP) - 1171,17 lei
1 schilling austriac (ATS) - 64,49 lei
1 franc elvețian (CHF) - 515,19 lei
1 franc francez (FRF) - 132,88 lei
1 marcă germană (DEM) - 453,79 lei
1 drahmă grecească (GRD) - 3,30 lei
100 lire italiene (ITL) - 48,31 lei
1 yen japonez (JPY) - 7,28 lei
100 lire turcești - (TRL) - 6,91 lei
1 ECU (XEU) - 880,58 lei
1 DST (XDR) - 1086,35 lei

Volumul tranzacțiilor încheiate a fost de 2.955.543,28 USD.

Bucureștenii produc mai puțin, dar s-au civilizat

Producția bucureșteană de preparate din carne a scăzut pe primele trei luni ale acestui an cu 57,4% față de aceeași perioadă a anului trecut, arată un studiu al Direcției Generale de Statistică a Municipiului București. Producția de lapte pentru consum a scăzut de la 128 mii hl, pe primele luni ale lui 1992, la 84,3 mii hl, pe trimestrul I al anului 1993. Producția de încălțăminte, de asemenea, a scăzut de la 3542 mii perechi, la 2910 mii perechi. În schimb, a crescut producția de săpun de la 962 tone la 2313 tone (241,4%). Această creștere este de bun augur, întrucît cantitatea de săpun folosită de o comunitate arată nivelul de civilizație al acesteia.

PNȚ cere demisia Guvernului Văcăroiu

Partidul Național Țărănesc cere demisia imediată a Guvernului Văcăroiu, care nu a schimbat în bine situația economică a țării, ci a amplificat totala jefuire a avuției naționale - a declarat dl. Virgil Lambru, președintele acestei formațiuni politice la conferința de presă săptămînală de vineri. Posibila reanimare a stării generale a societății românești este văzută de PNȚ prin aplicarea programului său alternativă, elaborat în 3 variante, "Starea de necesitate națională", a precizat el. Esența acestui program constă în măsuri aplicabile în toate domeniile vieții economico-sociale, care, în 12-16 luni, ar ameliora considerabil gravia situație în care se află țara noastră în acest moment, a adăugat președintele PNȚ. **(Rompres)**

IAȘUL - Capitala României
prin crema glasată ICEBERG

produsă de Societatea Internațional Impex S.R.L. Iași, tel/fax 11 209
conține cele mai fine materii prime naturale din Italia, Germania, Olanda și România.

- peste 200 de restaurante și cofetării din România comandă la noi
- în Moldova, Transilvania, Muntenia, Dobrogea, la munte și la mare se consumă
- la Tîrgul Internațional București, în Pavilionul Central și în restaurantele de lux se găsește
- la Iași, București, Cluj, Poiana Brașov, Valea Prahovei, litoral se consumă
- pentru ieșeni se găsește la dispoziția oricărui doritor, en gros, minim 10 caserole

crema glasată iceberg

"PRIER" vă oferă: ● Excursii în țară ● Minivacanțe ● Locuri pe litoral ● Excursii în Ungaria, Polonia, Turcia, Franța ● Iași, Bd. Ștefan cel Mare nr.8, ☎ 116598

Iaşul va beneficia încă de anul acesta de o parte din împrumutul acordat de Banca Mondială

■ *prima tranşă a împrumutului va fi folosită în principal pentru modernizarea reţelei de alimentare cu apă a oraşului*

Municipiul Iaşi va putea beneficia încă de anul acesta de o primă tranşă din împrumutul de 150 de milioane de dolari pe care Banca Mondială şi BERD le vor acorda celor patru oraşe din România. Această veste ne-a fost comunicată ieri de Radu Onofrei, directorul Direcţiei de Gospodărie Comunală a Primăriei, care s-a întors de la Bucureşti cu o seară înainte. Împreună cu directori ai regiilor de gospodărie comunală din Iaşi, el a fost la Ministerul Lucrărilor Publice şi Amenajării Teritoriului, pentru a susţine proiectele locale de dezvoltare a infrastructurii urbane. În urma discuţiilor purtate, s-a convenit ca Banca Mondială şi BERD să acorde încă de anul acesta o primă tranşă din împrumutul de 150 de milioane de dolari promis pentru anul viitor pentru patru oraşe româneşti după ce firma irlandeză IVCO va efectua studiul de fezabilitate a proiectelor propuse spre finanţare. Anul acesta, se vor acorda 15 milioane de dolari pentru continuarea investiţiilor aflate deja în curs de derulare în cele 4 oraşe. Pe lista obiectivelor ieşene propuse spre finanţare din această primă tranşă se numără: dezvoltarea capacităţii staţiei de epurare a apelor uzate din municipiu, alimentarea cu apă a oraşului Iaşi prin mărirea gradului de siguranţă la captarea de la Timişeşti şi terminarea alimentării din sursa Miroslăveşti - Strunga, modernizarea punctelor şi centralelor termice şi montarea a 40 km de conducte de distribuţie a apei potabile, conducte izolate cu spumă de poliuretan şi cu tub de protecţie din polietilenă densă, pentru protecţia anticorozivă. Delegaţia ieşeană a mai propus şi alte două obiective, care au fost acceptate: înlocuirea şi modernizarea reţelei de alimentare cu apă şi canalizare şi îmbunătăţirea condiţiilor de transport în comun din municipiu, prin procurarea de noi mijloace de transport.

Dumitru HARIGA

ASTĂZI CUMPĂRĂM
expres monitorul
SĂPTĂMÂNAL 8 PAGINI-30 LEI Nr. 26 - 24-30 iulie 1993

Părintele Ungureanu slujeşte într-o biserică de tablă, dar va locui într-o vilă cu trei etaje

■ enoriaşii săi din cartierul Alexandru cel Bun aşteaptă de trei ani construirea unei biserici ■ în tot acest timp, preotul paroh Mihai Ungureanu s-a ridicat un adevărat palat în cartierul Păcurari ■ (p. 4)

Dorin Buigaru, creierul spărgătorilor din oraş

Hoţii de lux ai Iaşului au spart într-un singur an 13 locuinţe ale unor familii bogate (p.4)

În pagina 2, încendiară declaraţie a scriitorului Nicolae Breban:

"Manolescu se pierde făcînd politică. Vocaţia sa este una pur literară"

FAN-FAN - postul de dincolo de bariera oraşului-îşi continuă în pagina 5

"Memorialul foametei, umilinţei şi durerii"

SEVERICA şi PUIU - 126 DE ANI DE DRAGOSTE

Doi amanţi de la azilul de bătrîni cer de la domnu' primar o odaie pentru dragoste

(p. 4)

■ Pe Puiu, Severica îl consideră cel mai bun şi mai frumos om de pe lumea asta ■ Puiu îi aduce pe ascuns ■ Severicăi mîncare de le căminul de bătrîni ■ îndrăgostiţii nu-l plăcea să trăiască între babe ■ a plecat de la azil după ce s-a sărutat în văzul lumii cu "Puiul ei" ■ cu lacrimi în ochi, autobuz ■ eliminaţi, se ridică viaţa din Severica aşteaptă să-i vină iubitul cucuş şi încape e-l aştepta pe Puiu ■

MONITORUL EXPRES

Mari nemulţumiri ale salariaţilor de la Staţia de Salvare Iaşi

■ pentru că legea le interzice dreptul la grevă, ei asaltează Ministerul Sănătăţii cu memorii în care cer creşterea salariilor

Staţia de Salvare judeţeană Iaşi, cea mai mare din Moldova, deservind o populaţie de peste 800 de mii de locuitori, se confruntă în aceste momente cu grave lipsuri materiale (număr insuficient de maşini, lipsa pieselor de schimb pentru acestea, lipsa aparaturii medicale necesare în cazurile de urgenţă etc.).

Din informaţiile primite de la dl. Florin Agape, directorul Staţiei de Salvare Iaşi, am aflat că la un număr de peste 6000 solicitări medicale de urgenţă pe lună (afecţiuni ale aparatului respirator, afecţiuni cardiovasculare, traumatisme etc.) Staţia judeţeană de Salvare Iaşi nu poate pune la dispoziţie decît 50 de maşini de salvare cu 70 de şoferi şi 49 cadre medicale pregătite să acorde ajutor în cazurile menţionate mai sus.

Avînd în vedere faptul că valoarea totală a medicamentelor consumate într-o lună la Staţia de Salvare Iaşi se ridică la peste 700 mii lei, s-a exprimat nemulţumirea conducerii Staţiei de Salvare şi a personalului acesteia, în legătură cu menţinerea la nivelul anului 1982 a ordinului de mărime privind calitatea şi cantitatea medicamentelor dintr-o trusă medicală de urgenţă. "Prefectura judeţului Iaşi ne-a promis un ajutor în valoare de 60 milioane lei pentru achiziţionarea aparaturii necesare echipării maşinilor de salvare" ne-a mai declarat dl. Florin Agape.

Constantin Venin, liderul sindicatului şoferilor din Staţia de Salvare Iaşi, a exprimat nemulţumirea membrilor de sindicat faţă de felul în care Guvernul, prin H.G. 281/1993, a fixat salariile personalului din staţiile de salvare între 35.000 lei şi 42.000 lei. Avînd în vedere faptul că grevele sînt interzise în unităţile de acest gen, singura formă de protest a sindicatului rămîne înaintarea unor moţiuni de protest Direcţiei Sanitare a judeţului Iaşi, Ministerului Sănătăţii privind modificarea cuantumului salariilor.

Săndel TACU

În cursul săptămînii viitoare

Poliţia va lua măsuri drastice împotriva traficanţilor de valută

Ieri, în cadrul conferinţei săptămînale de presă de la Inspectoratul Judeţean de Poliţie, căpitanul Ioan Bodia, de la Biroul de presă al Poliţiei, a precizat că în cursul săptămînii viitoare Poliţia va întreprinde o serie de acţiuni menite a descuraja traficul ilegal de valută din municipiul Iaşi. După cum se ştie, presa ieşeană a relatat în dese rînduri despre acest fenomen, care în ultimul timp a căpătat o amploare deosebită. Căpitanul Bodia nu a precizat care vor fi metodele folosite de Poliţie pentru depistarea traficanţilor de valută, dar a specificat că se va acţiona cu predilecţie în zonele unde numărul traficanţilor a devenit foarte mare. Acţiunea se înscrie într-o campanie mai largă de intensificare a acţiunilor Poliţiei pentru diminuarea fenomenului infracţional.

Şerin SIMON

Cîteva cazuri de sinucidere ale unor oameni în toată firea

Trei zile, trei spînzuraţi

Numai în ultimele trei zile, Inspectoratul de Poliţie al judeţului Iaşi a semnalat trei sinucideri pe raza judeţului. Astfel, în ziua de 20 iulie, Roşu Toader în vîrstă de 61 de ani s-a sinucis prin spînzurare. Roşu Toader era agricultor şi domicilia în comuna Dumeşti. S-a sinucis în jurul orelor 11,15 spînzurîndu-se cu cu-reaua de la pantaloni, fără a lăsa vreun bilet în care să explice motivele care l-au îndemnat să facă acest gest. Testele medicale au indicat faptul că în momentul sinuciderii se afla sub influenţa băuturilor alcoolice. Poliţia a stabilit că nu există indicii care să ateste o omorul.

Un alt sinucigaş este Marciuc Constantin, în vîrstă de 57 de ani, tot agricultor. Constantin Marciuc s-a spînzurat în propria locuinţă pe data de 20 iulie în jurul orelor 21,00, iar la orele 22,00 a fost găsit de rude decedat. În lunile mai şi iunie, Constantin Marciuc a mai avut două tentative de sinucidere care au eşuat datorită intervenţiei membrilor familiei. Nici în acest caz nu sînt suspiciuni de omor.

În ziua de 20 iulie a fost găsit spînzurat de un copac un tînăr de numai 19 ani. Se numea Răileanu Florin, era agricultor şi domicilia în comuna Victoria. Cercetările au stabilit că datorită unor discuţii în contradictor cu prietena sa, cu care fusese la discoteca din localitate, Răileanu Florin s-a spînzurat de un copac din grădina casei părinteşti. **(O.S.)**

În pădurile din jurul Iaşului vor fi lăsaţi în libertate peste 5000 de pui de fazan

■ numai cei care plătesc o taxă de 15.000 de lei pot să-i vîneze

În următoarele zile, Asociaţia Judeţeană de Vînătoare şi Pescuit Sportiv din Iaşi va finaliza acţiunea de populare a pădurilor judeţului cu peste 5000 de pui de fazan, în vîrstă de 50-60 de zile. Acţiunea a demarat în ziua de 21 iulie cînd s-a început şi populareа fondurilor de vînătoare cu fazani maturi, în zona Tg. Frumos şi Cotnari. În următoarea zi au fost populate şi pădurile din zona Şipote urmînd ca pînă duminică să fie lăsaţi în libertate ultimii din cei 600 de fazani maturi, în pădurile din jurul Iaşului. Datorită numărului mare de fazani cu care vor fi populate pădurile judeţului, această acţiune este singura de acest gen din ţară, AJVPS din alte judeţe preferînd să vîndă la export toţi fazanii crescuţi.

În prezent Fazaneria Aroneanu creşte peste 12 mii de pui de fazan, confruntîndu-se cu mari probleme în ce priveşte asigurarea hranei pentru păsări.

Datorită eforturilor creşcătorilor, odată cu deschiderea sezonului de vînătoare 1993-1994 care va avea loc în luna noiembrie, vînătorii din judeţul Iaşi, care au achitat cotizaţia de 15.000 de lei, vor beneficia de autorizaţii de vînătoare pentru fazani. Pentru reuşita acţiunii de populare a fazanilor în teren, vînătorii trebuie să pregătească terenul prin distrugerea dăunătorilor din zonă (vulpi, ciori, coţofene) care ar putea omorî puii de fazan.

O. SCUTELNICU

ÎN ATENŢIA ABONAŢILOR TELEFONICI

- persoane fizice

Prin nota nr. 2554/26.05.1993, înregistrată la Ministerul Economiei şi Finanţelor şi înscrisă la Departamentul pentru Preţuri şi Protecţia Concurenţei - M.B. s-au aprobat noile tarife în telecomunicaţii, valabile cu 1 IUNIE 1993.

Deoarece factura lunii iunie a.c. la data primirii noilor tarife era emisă, reglementarea financiară a fiecărui cont telefonic s-a realizat prin factura lunii iulie, rubrica "DIVERSE".

Menţionăm că la rubrica "DIVERSE" din factura telefonică sunt înscrise: convorbiri internaţionale, telegrame, servicii speciale, reglementări în contul abonaţilor. Această rubrică, la cererea abonatului, poate fi descompusă pe prestaţii, oferindu-se explicaţiile cuvenite, la ghişeele de "Relaţii cu publicul".

În factura lunii iulie, pe lîngă prestaţiile efectuate de abonaţi au fost cuprinse reglementări financiare datorate majorării de tarife la abonamente, taxe de închidere şi service.

În acest sens rubrica "DIVERSE" cuprinde:

- diferenţă de abonamente. Deoarece abonamentul pe luna iulie s-a încasat la tariful vechi din considerentele arătate, în luna iulie s-a perceput diferenţa dintre tariful nou şi tariful vechi. Această diferenţă este percepută de la toţi abonaţii în funcţie de categoria de serviciu (individual sau cuplaj).
- diferenţa de garanţie. Fiecare abonat are constituită o garanţie formată dintr-un abonament aferent categoriei de serviciu (individual sau cuplaj) la care se adaugă abonamentul de service sau abonamentul de închiriere a aparatului telefonic.

Avîndu-se în vedere că pînă la 31 mai a.c. garanţia constituită era la tarifele vechi, prin factura lunii iulie s-au perceput diferenţele dintre tarifele noi şi cele vechi.

Facem menţiunea că tarifele de abonament şi diferenţele aferente pentru:

- service aparat telefonic - se percep numai de la abonaţii care au aparate cumpărate şi au optat în scris precum şi pentru abonaţii cu serviciul în cuplaj care şi-au cumpărat aparatele.
- închiriere - se percep numai de la abonaţii care au optat pentru închiriere precum şi de la abonaţii în cuplaj care nu si-au depus opţiunile.

Funcţie de categoria de abonament şi opţiunea asupra aparatului s-au efectuat următoarele calcule:

1. Abonat individual - care are aparat proprietate FĂRĂ SERVICE
- Diferenţă abonament iunie 450-250 = 200
- Diferenţă abonament garanţie 450-250 = 200

2. Abonat individual - care are aparatul închiriat de la D. Tc. Iaşi
- Diferenţă abonament iunie 450-250 = 200
- Diferenţă abonament garanţie 450-250 = 200
- Diferenţă tarif închiriere iunie 100-50 = 50
- Diferenţă tarif închiriere garanţie 100-50 = 50

3. Abonat individual cu aparat proprietate CARE A OPTAT PENTRU SERVICE
- Diferenţă abonament iunie 450-250 = 200
- Diferenţă abonament garanţie 450-250 = 200
- Diferenţă tarif service iunie 70-35 = 35
- Diferenţă tarif service garanţie 70-35 = 35

4. Abonat cu serviciul în cuplaj - aparat închiriat
- Diferenţă abonament iunie 270-150 = 120
- Diferenţă abonament garanţie 270-150 = 120
- Diferenţă abonament închiriere iunie 100-50 = 50
- Diferenţă abonament închiriere garanţie 100-50=50

5 Abonaţi cu serviciul în cuplaj - aparate cumpărate tarif service.
- Diferenţă abonament iunie 270 -150=120
- Diferenţă abonament garanţie 270 -150=120
- Diferenţă abonament service iunie 70 - 35 = 35
- Diferenţă abonament service garanţie 70 - 35 = 35

În contextul celor explicate fiecare abonat îşi poate verifica sumele înscrise la această rubrică, iar în cazul unor neclămuriri, unitatea noastră stă la dispoziţie pentru a oferi relaţii suplimentare prin ghişeele de încasare a facturii.

Planul de şcolarizare al Institutului Agronomic " Ion Ionescu de la Brad" Iaşi, în anul universitar 1993-1994

Vă prezentăm planul de şcolarizare pe anul universitar 1993-1994, anul I de studiu, la Institutul Agronomic "Ion Ionescu de la Brad"

I Învăţămînt de lungă durată

1. Profil agricol - 140 locuri
2. Zootehnie - 55 locuri
3. Medicină veterinară - 75 locuri

II Învăţămînt de scurtă durată:

1. Viticultură Pomicultură - 25 locuri
2. Arhitectură peisageră - 25 locuri
3. Creşterea animalelor mici - 25 locuri
4. Igienă şi laborator - 25 locuri *(O. D.)*

NOTELE POLIŢIEI

■ Minorul Şerban Constantin, în vîrstă de numai 12 ani, a fost prins în flagrant delict furînd din geanta Mariei Grigoraş suma de 7750 lei. Infracţiunea s-a petrecut în piaţa Alexandru cel Bun, în dimineaţa zilei de 23 iulie. Şerban Constantin este ţigan, nu este şcolarizat şi a fost reţinut la Centrul de primire a minorilor.

■ Rancu Munteanu din comuna Holboca, satul Dancu a fost sancţionat contra-venţional cu suma de 3000 lei pentru nesupravegherea minorului Mureş Munteanu în vîrstă de 9 ani, care a fost depistat cerşind la Hala Centrală.

■ Nica Eugen în vîrstă de 27 de ani, muncitor la S.C. Moldomobila a decedat subit în timpul serviciului. În timp ce repara un ventilator, lui Nica Eugen i s-a făcut rău. Colegii l-au scoslla aer în curtea unităţii, unde însă Nica Eugen a decedat. Cauzele morţii vor fi stabilite în urma autopsierii cadavrului.

Sindicatul de la S.C. AGMUS S.A. protestează împotriva disponibilizărilor de personal

■ se preconizează să fie păstraţi numai 600 de angajaţi ■ salariaţii au organizat un miting de protest în curtea întreprinderii

De aproape doi ani, societatea comercială AGMUS S.A. din Iaşi se confruntă cu foarte multe probleme generate de tranziţia spre economia de piaţă, pe de o parte, şi de dezinteresul sau reaua voinţă a echipelor de conducere care au administrat succesiv firma. În urmă cu cîteva săptămîni salariaţii au ieşit în stradă cerînd intervenţia prefectului în acordarea ajutorului pentru relansarea economică a societăţii. Împreună cu eforturile depuse de actuala conducere a fost obţinut astfel un nou credit prin care se speră în demararea activităţii profitabile în domeniul construcţiilor de maşini. Ultimul miting de protest al salariaţilor desfăşurat pe aleile întreprinderii, a avut loc marţi, 20 iulie a.c., în timpul căruia conducerea a fost solicitată să explice motivele pentru care întîrzie redresarea economică atît de aşteptată. Referitor la acest subiect directorul general al societăţii, ing. Vasile Roşu, ne-a declarat: "De curînd am înaintat reprezentanţilor Guvernului o documentaţie în baza căreia urmează ca datoriile firmei noastre care au fost făcute înainte de decembrie 1989 să fie preluate de datoria publică. Pînă pe data de 15 august a.c. sîntem obligaţi să efectuăm inventarierea tuturor elementelor şi să trimitem materialul la Departamentul construcţiilor de maşini. În aceeaşi situaţie se află şi societatea comercială producătoare de maşini unelte din Suceava." Poziţia sindicatului a fost prezentată de ing. Neculai Soreja, liderul de sindicat: "Nu sîntem de acord cu disponibilizările care se preconizează să aibă loc şi care ar reduce numărul angajaţilor la puţin peste 600. Nu ştiu dacă este vorba de rea voinţă sau incompetenţă, dar nu pot accepta ca alocaţiile pentru copii să fie plătite de-abia astăzi (ieri, 23 iulie a.c., n.r.) în timp ce data de plată a lichidării pentru luna iunie a fost 9 iulie 1993. Mai mult decît atît, pontajele au fost trimise în secţie pentru reverificare de-abia în ziua în care trebuiau plătite salariile, deja prea tîrziu, chiar dacă societatea ar fi avut bani să ne plătească."

Reamintind că de curînd au fost făcute noi schimbări în cadrul conducerii firmei, speranţele acesteia se referă la posibila încheiere a unui contract de asociere privind exploatarea unei linii de cojit bare ce ar putea aduce un profit lunar substanţial. În plus, se află în discuţie perfectarea unui contract cu Ministerul Agriculturii privind execuţia unor piese de schimb pentru utilajele folosite în acest domeniu. La ora actuală se încearcă rezolvarea problemei găsirii fondurilor pentru o apropiată deplasare în străinătate pentru prezentarea şi ofertarea produselor firmei ieşene. Trebuie reţinut faptul că principala problemă în viziunea directorului Vasile Roşu, o reprezintă asigurarea salariilor angajaţilor. În legătură cu unele afirmaţii conform cărora ar practica o concurenţă neloială societăţii, prin faptul că ar fi patronul unei firme cu capital particular, acesta ne-a declarat: "Dacă ar fi aşa, cred, că aş mai rămîne directorul unei societăţi cu capital de stat care se confruntă cu atîtea probleme?"

Alin TOCAN

În ciuda "rebeliunii" unor membri ai Partidului Conservator

John Major a supraviețuit unui vot de încredere pe care l-a cerut Camerei Comunelor

Întreaga familie Major are motive să fie bucuroasă.

■ *anterior, guvernul conservator impusese un amendament cu ajutorul președintei laburiste a camerei inferioare a parlamentului britanic*

Ieri guvernul condus de John Major a supraviețuit unui vot de încredere pe care l-a cerut Camerei Comunelor în urma respingerii unei moțiuni în problema Tratatului de la Maastricht.

Cum s-a ajuns la această situație? Camera Comunelor a respins joi cu 324 de voturi împotriva a 316 o moțiune guvernamentală privind politica actualului cabinet în privința capitalului social al Tratatului de la Maastricht. Moțiunea consacra de facto exceptarea de care beneficiază Londra la acest capitol, iar respingerea ei - relevă France Presse - constituie un eșec notabil pentru John Major. Înfrîngerea moțiunii guvernamentale a fost posibilă datorită defecțiunilor unor deputați conservatori, care din cauza orientării lor "anti-Maastricht" au votat împotriva ei.

Înfrîngerea a fost prefațată de respingerea abia la limita cu 318 voturi împotriva a 317 a unui amandament preliminar al laburiștilor referitor la același controversat capital social. De fapt, rezultatul a fost 317 la 317 și cabinetul Major a învins prin votul președintelui Camerei Comunelor care, ironia soartei, este laburistă.

După aceste eșecuri John Major a supralicitat și a declarat că în această situație nu există decît alternativa unui vot de încredere în guvernul său și în eventualitatea pierderii acestuia organizarea de alegeri anticipate. Acest lucru nu se mai întîmplase de 20 de ani și a produs multe emoții în rîndul alegătorilor. În acest moment conservatorii rebeli și-au reconsiderat pozițiile și au revenit la sentimente mai bune față de dl. Major. De ce această schimbare? În primul rînd, pentru că momentan Partidul Conservator este într-o scădere de popularitate, iar în eventualitatea unor alegeri anticipate laburiștii ar cîștiga lejer alegerile, și în al doilea rînd, pentru că primul ministru a demonstrat că este un politician abil într-un moment în care toți îl credeau într-o pasă neagră.

Pînă la urmă, toate aceste agitații din Camera Comunelor s-au datorat unei probleme de fond a economiei britanice. Euro-nostalgicii conservatori doresc o mai mare liberalizare a pieței muncii, fapt ce ar atrage mai mulți investitori străini, fapt pe care Tratatul de la Maastricht încearcă să-l restrîngă într-o serie de măsuri, cum ar fi: săptămîna de lucru cu un număr fix de ore (40) și salarii în limite clare.

În drama japoneză ce s-a desfășurat pe malurile Tamisei a învins pînă la urmă locatarul din Downing Street nr. 10 ce și-a întărit în acest fel poziția de prim ministru, dar a pus sub semnul întrebării unitatea Partidului Conservator ce domină fără drept de apel scena politică britanică de prin anii '80, cînd conducerea sa a fost preluată de "doamna de fier", Margaret Thatcher.

Cristian RACU

Întrunit vineri noaptea

Consiliul de Securitate al ONU a condamnat atacurile sîrbilor asupra capitalei bosniace, Sarajevo

Consiliul de Securitate al ONU a cerut joi din nou încetarea luptelor în Bosnia-Herțegovina și a chemat toate părțile implicate să negocieze la Geneva o reglementare corectă și echitabilă, pe baza "suveranității, integrității teritoriale și independenței politice" a acestei republici - informează France Presse.

Într-o declarație citită de președintele său în exercițiu, Sir David Hannay, Consiliul de Securitate a condamnat îndeosebi "ofensiva sîrbilor din Bosnia pe Muntele Igman, care urmărește să izoleze și mai mult orașul Sarajevo". Capitala bosniacă, a reamintit diplomatul britanic, a fost declarată "zonă de securitate" și trebuie tratată ca un sector "ferit de atacuri armate și orice alt act ostil, din care unitățile militare sau paramilitare ale sîrbilor bosniaci, ar trebui să se retragă pînă la o distanță de unde să înceteze să constituie o amenințare pentru securitatea sa sau a locuitorilor săi".

În contextul în care Forța de Protecție a Națiunilor Unite (FORPRONU) va fi însărcinată să descurajeze orice atac împotriva "zonelor de securitate", iar NATO a oferit acestei forțe o acoperire aeriană pregătită pentru a acționa, Sir David Hannay a subliniat că pentru Consiliul de Securitate "toate opțiunile" rămîn deschise, nefiind înlăturată nici una. De asemenea, el a reafirmat "caracterul inacceptabil al epurării etnice și al dobîndirii de teritorii prin forță, precum și al oricărei dizolvări a Republicii Bosnia-Herțegovina".

Reuniunea de joi a Consiliului de Securitate a fost convocată la cererea președintelui bosniac, Alia Izetbegovici, care s-a pronunțat pentru o intervenție internațională menită să pună capăt luptelor de pe teritoriul țării sale.

Monitor extern

NICARAGUA Armata sandinistă a Nicaraguei a anunțat că a preluat din nou controlul asupra localității Esteli, după lupte cu un grup de foști militari sandiniști, soldat cu cel puțin 45 de morți și 95 de răniți. Rebelii au început retragerea spre munții învecinați.

Ambasadorul nicaraguan în Honduras, Noel Rivas, capturat miercuri de rebeli, a fost eliberat.

AFGANISTAN Ca răspuns la un bombardament din teritoriul afgan, forțele ruse au bombardat joi poziții ale forțelor islamiste din Afganistan, a anunțat agenția rusă Interfax.

GRUZIA Rusia și Gruzia au ajuns la un compromis în privința proiectului de încetare a focului în conflictul din Abhazia. În regiune luptele au continuat, forțele guvernamentale gruzine fiind aproape încercuite la Suhumi.

AZERBAIDJAN Joi, în zona orașului Agdam au continuat luptele între autonomiștii armeni din Nagorno-Karabah și forțele azere.

ISRAEL Armata israeliană a declanșat joi baraje de artilerie împotriva unor obiective aflate la nord de "zona de securitate" pe care Israelul o ocupa în sudul Libanului, iar elicoptere israeliene au efectuat un raid asupra unei baze a mișcării proiraniene Hezbollah din sudul Libanului. Tot joi, în urma unor atacuri ale Hezbollah, un militar israelian a fost ucis.

IRAK Irakul a anunțat joi că este pregătit să se conformeze planurilor prevăzute pentru verificarea de durată a potențialului său militar, cuprinse în rezoluția 715 a Națiunilor Unite, cu condiția menținerii suveranității sale.

SOMALIA Operațiunea ONU în Somalia este criticată cu tot mai multă severitate. S-a anunțat, astfel, că din 166 milioane dolari prevăzuți de programul de ajutor s-au deblocat doar 25 de milioane.

JAPONIA Premierul nipon, Kiichi Miyazawa, și-a anunțat joi demisia de la președinția Partidului Liberal Democrat, deci implicit din cea de șef al guvernului. El va rămîne totuși la conducerea cabinetului pentru soluționarea problemelor curente, pînă la numirea celui care îi va lua locul, în cadrul unei adunări extraordinare a Dietei, care se așteaptă să aibă loc pînă la 16 august.

Șase partide din opoziție din Japonia au început ieri discuții pentru formarea unei coaliții împotriva Partidului Liberal Democrat care a pierdut majoritatea absolută în Camera inferioară a Dietei, parlamentul japonez, în urma alegerilor de duminica trecută. Cele 6 partide aparținînd opoziției neocomuniste pot aduna 243 de deputați cărora speră să le alăture și 15 deputați independenți. PLD nu a reușit să reunească decît 228 de deputați, numărul minim necesar pentru obținerea majorității absolute în Cameră fiind de 256. Deci, ar fi posibil să asistăm la formarea unui guvern fără PLD.

Rusia În urma unei cereri prezentate de Procurorul general Valentin Stepankov, Parlamentul rus și-a dat ieri acordul pentru deschiderea unei anchete împotriva vicepremierului Vladimir Șumeiko, acuzat de corupție. Procurorul general a precizat că ancheta are drept scop verificarea concluziilor unei comisii parlamentare speciale care afirmă că a descoperit probe privind deturnări de fonduri, corupție, abuz de încredere și rea gestiune a fondurilor publice. Comisia a relevat faptul că Șumeiko a autorizat cumpărarea de alimente pentru copii în valoare de 14,5 milioane dolari de la o companie elvețiană, dar că numai o parte dintre acestea au fost livrate.

Rose Fitzgerald Kennedy a împlinit 103 ani

"Mama cea curajoasă", lovită de soartă pentru unii, matroană inflexibilă pentru alții, Rose Fitzgerald Kennedy, care o face pe regina mamă a republicii americane, și-a sărbătorit joi cei 103 ani ai săi. Ca în fiecare an, presa evocă discret aniversarea matroanei unei familii care a dat Statelor Americii pînă acum un președinte, doi senatori, un membru al Camerei Deputaților și doi ambasadori. După atacul a cărui victimă a fost în 1984, bătrîna doamnă s-a retras la proprietatea familiei din Hyannisport (Massachusetts), pe malul Atlanticului. Iar comentariile autorizate au sobrietatea unui comunicat de la Palatul Buckingham: "Membrii familiei se vor întîlni pentru a savura împreună înghețată, prăjituri și unele cîntece favorite ale d-nei Kennedy și, bineînțeles, pentru a-i oferi cadouri", a arătat miercuri Melody Miller, purtătoarea de cuvînt a lui Edward Kennedy, senator democrat de Massachusetts. D-na Miller a a dăugat că senatorul, fiul mai mic, devenit cap de familie după moartea tragică a fraților săi, îi va oferi mamei sale un buchet de 103 trandafiri roșii, după cum cere "o lungă tradiție". Reuniunea de familie va avea loc sîmbătă, două zile după ziua aniversării, pentru a permite "unui număr cît de mare posibil" de a fi prezent, a declarat d-na Miller. Pe lîngă Edward Kennedy și cea de-a doua soție a sa, Victoria, mai sînt așteptați și surorile sale, Eunice Kennedy Shriver și Patricia Kennedy Lawford. A treia fiică încă în viață, Jean Kennedy Smith, a opta din cei nouă copii ai lui Rose și Joe Kennedy, este de puțin timp ambasador al Statelor Unite la Dublin. D-na Smith merge astfel pe urmele tatălui său, care a fost ambasador la Londra în timpul celui de-al doilea război mondial. Rose F. Kennedy s-a născut la 22 iulie 1890 la Boston, într-o bogată familie de origine irlandeză. Tatăl său, John Fitzgerald, care a fost primarul orașului, a lansat o tradiție care se perpetuează. După ce a atins apogeul cu președintele John F. Kennedy și fratele său Robert, senator și candidat la investitura democratică pentru alegerile prezidențiale din 1968, clanul n-a dispărut din politica americană. Aparent, Edward nu are nici o intenție să abandoneze scaunul de senator. Joe, unul din fiii lui Robert, a devenit un reprezentant democrat important. Cît despre John jr., unicul fiu al președintelui asasinat, numele său apare în rubricile mondene la fel de des ca cel al prințului moștenitor. Pe lîngă dragostea sa pentru actrița Doryl Hamach, presa prezintă de curînd plecarea sa de la New York, unde este procuror, la Washington, unde va fi angajat într-un minister sau la Congres. **(France Presse).**

Fostul președinte american John Fitzgerald Kennedy și fratele lui, senatorul Robert Kennedy.

13,6 milioane dinari iugoslavi pentru un dolar american

Guvernul Iugoslaviei a hotărît o nouă devalorizare a monedei naționale - dinarul - a anunțat vicepremierul Jovan Zebici. Prin noua devalorizare, cursul oficial a ajuns la 13,6 milioane dinari pentru un dolar SUA și 8 milioane dinari pentru o marcă germană. Anterior, cursul era de 2,4 milioane și 1,4 milioane dinari. Noul curs de schimb este aliniat celui de la bursa neagră. De asemenea, în Iugoslavia a fost introdusă noua bancnotă de 50 milioane de dinari, în condițiile în care rata lunară a inflației este de 600 la sută.

O datorie externă estimată la 8 miliarde dolari, scăderea cu 60 la sută a producției industriale și o rată a șomajului de 50 la sută caracterizează actuala stare a economiei iugoslave.

KGB-ul este fericit

Parlamentul rus a aprobat vineri o cerere a Serviciului de Informații Externe al Rusiei (parte a fostului KGB), care solicitase prelungirea de la 30 la 50 de ani a perioadei în care documentele sale nu pot fi date publicității. SIE și Arhivele statului își motivează această cerere prin faptul că termenul actual de 30 de ani pentru declasificarea documentelor nu este suficient, întrucît poate duce la punerea în pericol a unor ofițeri și agenți care sînt încă activi.

Irakul condiționează acceptarea unui control pe termen lung al potențialului său militar

■ *practic, regimul de la Bagdad a recunoscut rezoluția 715 a ONU*

Într-o scrisoare adresată Consiliului de Securitate al ONU, ministrul irakian al Afacerilor Externe a anunțat că Irakul este pregătit să accepte un control pe termen lung al potențialului său militar, cu condiția apărării suveranității sale naționale. Este primul angajament public asupra recunoașterii rezoluției 715 a ONU, confirmînd anunțul făcut luni la Bagdad de către Rolf Ekeus, șeful Comisiei speciale pentru dezarmarea Irakului. Joi, Consiliul de Securitate a apreciat drept "satisfăcătoare" soluția "provizorie" a piasării de camere de supraveghere, neactivate însă, a dispozitivelor de încercare a rachetelor din apropierea Bagdadului. Conform declarațiilor oficiale, experții ONU se vor deplasa vineri în Irak pentru a instala camerele de luat vederi, activarea lor urmînd să aibă loc după consumarea unei noi runde de tratative asupra aplicării rezoluției 715. În scrisoarea semnată de ministrul de externe irakian se mai cere ca observatorii ONU să utilizeze numai avioane sau elicoptere de recunoaștere irakiene și să fie ridicată interdicția asupra zborurilor la nord de paralela 36 și respectiv la sud de paralela 32, informează REUTER și FRANCE PRESSE.

Redresarea monedei naționale a Rusiei

Rubla continuă să urmeze cursul de referință descendent în raport cu dolarul american, început la mijlocul lunii iunie, informează agenția de știri Mediafax. Ultima valoarea înregistrată a fost de 1004 ruble pentru un dolar în cursul zilei de ieri, față de 1008 ruble pentru un dolar cît înregistrase cu o zi înainte. Situația se datorează faptului că ofertele de vînzare a valutei au depășit în mod constant cererile înregistrate. Volumul tranzacțiilor a atins vineri cifra de aproape 32 milioane de dolari față de peste 73 de milioane cît a fost joi, 22 iulie a.c. Băncile au prezentat o ofertă inițială de 32 milioane de dolari față de o cerere inițială de 24,21 milioane de dolari. Trebuie amintit faptul că valoarea maximă a rublei în raport cu moneda americană a fost de 1116 pentru un dolar. **(A.T.)**

CALEIDOSCOP INTERNATIONAL

■ *Dragostea nu este oarbă*

Doi cîini călăuzitori vor fi musafiri de onoare la o căsătorie în Belfast pentru că au unit un cuplu de orbi. David Cooper se plimba pe terenul unui hotel din Anglia cu cîinele său călăuzitor Ike, care s-a oprit să salute un alt cîine. Cîinele Mara aparține unei doamne din Belfast, Margaret McDowell, iar peste șase luni cuplul s-a căsătorit. "Nu numai că ne-am îndrăgostit, dar ne-am făcut și noi prieteni - nu ne-am fi întîlnit însă fără ajutorul cîinilor", a declarat Margaret McDowell ziarului Belfast Telegraph. Căsătoria este fixată weekend-ul acesta. **(Reuter).**

■ *Cai care se sinucid în masă*

43 de iepe și mînji de rasă, intrați în panică în timpul unei furtuni, s-au aruncat pe o faleză de 200 m. Sinistrul incident relatat joi de presa franceză, a avut loc duminică la ferma Saint-Julien-en-Quint, în apropiere de Die. "Animalele știu regiunea pe din afară" a spus proprietara fermei despre caii care își petrec verile păscînd pe pajiștile din împrejurimi.

"E nevoie de forță teribilă ca să îi facă să sară. Caii nu se aruncă în gol fără motiv", a mai comentat ea. Măcelul a fost descoperit abia după două zile, iar cadavrele se află răspîndite pe aproape un kilometru la picioarele stîncii. Oficialitățile locale se gîndesc să folosească elicoptere pentru a ridica animalele din perimetrul accidentat. **(Reuter).**

■ *Elveția dă vina pe xeroxuri*

Elveția a anunțat miercuri că numărul bancnotelor false confiscate de poliție a crescut simțitor în 1992, parțial datorită ușurinței cu care operațiunea de contrafacere poate fi executată. Copiatoarele color ultramoderne au fost sursa a 19 la sută din falsificările anului 1992, iar fidelitatea extraordinară a acestora a pus pe gînduri autoritățile bancare din toată lumea. Recent, Japonia a anunțat că va folosi cerneală luminoasă și caractere minuscule la tipărirea banilor, pentru a evita tentația xeroxării. S-ar putea să fie necesară și o legislație specială care să controleze utilizarea fotocopiatoarelor color, în caz că producătorii acestora nu vor lua măsuri de protecție. **(Reuter).**

■ *Nu mărimea contează*

Oficialitățile sănătății publice din nordul Thailandei îi sfătuiesc pe bărbați să nu se lase pe mîna șarlatanilor care le promit să le mărească penisul. Zeci de bărbați se află sub tratament medical în provinciile din nord, după ce vraci dubioși le-au injectat mădularele cu o mixtură de ulei de măsline și praf de cretă, "ca să le învîrtoșeze". Trei dintre nefericiți s-au ales cu organul amputat, pentru a evita o infecție generalizată în urma injectării. Doctorul Tongchai Termprasit, șeful oficiului de sănătate din Ciangmai, a declarat că "oamenii ar trebui să se mulțumească cu ce au" și să nu recurgă la asemenea măsuri neortodoxe și cancerigene. **(Reuter).**

■ *Directoarea nu a plecat cum a venit*

Directoarea generală a Instituțiilor penitenciare spaniole, doamna Angeles Jabardo, a rămas fără portofel în timp ce decerna niște premii literare la închisoarea pentru minori din Alcala de Henares. La festivitatea de premiere a celei mai frumoase "Scrisori de dragoste a deținuților", directoarea a făcut imprudența să se prezinte cu geanta la ea. Dispariția portofelului care conținea 24 000 pesetas (185 dolari) și cîteva cărți de credit a fost constatată la ieșirea din penitenciar. Deținuții, majoritatea femei, au fost percheziționați în amănunțime, dar nu s-a mai găsit nimic. Suprimarea plimbării zilnice nu va duce, probabil, la rezultate mai consistente. **(France Presse).**

■ *China găsește iar statui din lut*

Arheologii din China au făcut o mare descoperire: o ascunzătoare de 50 de statui de teracotă ale unor femei războinice vechi de 2000 de ani, a anunțat joi agenția Xinhua. Evenimentul a fost întrecut doar de dezgroparea, la începutul secolului, a 6000 de soldați și cai din teracotă aparținînd dinastiei Qin (221 î.e.n.-207 î.e.n.) lîngă vechea capitală Xinn. "Sînt primele figurine de acest gen găsite pînă acum în China", a declarat agenția oficială de știri. Statuetele, găsite în provincia Shaanxi lîngă un mormînt imperial, datînd din anul 204-206 î.e.n., dinastia Han, sînt îmbrăcate în armură de lemn și țin niște săbii în mînă. Agenția susține că fiecare figurină degajă un spirit eroic, dar sînt și deosebit de delicate și de frumoase. Nu se dă o descriere mai detaliată a obiectelor, găsite pe enormul șantier aflat încă în lucru.

Figurinele pictate, dar nefinisate, încă, au fost descoperite în 1990, odată cu mii de alte obiecte. Nu s-a specificat clar de ce anunțul privitor la descoperire s-a transmis abia după trei ani. **(Reuter)**

CAFEAUA DE DIMINEAȚĂ

Chiar nu-i nimeni acasă?

Aurel LEON

La sate e obiceiul ca atunci cînd pleacă toți de acasă și nu rămîne nimeni, să se pună drept semn un lanț de-a curmezișul ușii. Spre cinstea satului, nici un fel de încuietoare, doar semnul de la ușă.

Se duce o campanie susținută privind politica de strangulare delicată a culturii. Scriu revistele și ziarele, se dau semnale de alarmă la televiziune și radio; nu aude nimeni, sînt toți plecați de acasă. Cînd e să se grozăvească cu ceva, mai deosebit, specific românesc, își aduc aminte și de cultură - ca un fel de marmeladă care se întinde pe pîine. Se pomenește de Eminescu - omul deplin al culturii românești -, de Mircea Eliade, de Constantin Noica... Și notăm că tocmai Noica a scris despre Eliade: "Sub semnul culturii celei vii a creat și visat Eliade. Iar dacă este așa, să încercăm a vedea în el nu pe cel care s-a stins și pe care trebuie să-l comemorăm, ci pe cel viu prin opera sa și ctitoriile visate.

Căci, altminteri, s-ar putea ca nu el, ci noi să fim cei stinși din viață".

Facem paradă de culturi și de arte, cînd e cazul, dar de îndrăznește vreuna să ne bată la poartă, nu sîntem acasă. Se lamentează conducerea Uniunii Scriitorilor la televiziune, se repetă acea imprecație a lui Apollinaire: "Fie-vă milă de noi, de noi, care trăim această îndelungată gîlceavă dintre Ordine și Aventură" - și tot nu se sesizează nimeni. Aventura conduce cultura spre mezalianță, dar cultura nu se prostituează: ea se păstrează în altarul curat al ideilor abstracte; retrasă de bîlciul poftelor gregare. În fața năvalei unei anumite tehnici, cultura poate exclama asemeni lui Renan în fața expoziției universale din 1855: "Ce de lucruri cu care nu am ce face!"

Economiștii noștri de la conducere sacrifică cultura pe altarul progresului tehnic și se rezumă la mass-media vizualului. Or, poporul acesta nu pleacă de la nevoile imediate ale cetățeanului, ci e dirijat de sus în jos. De exemplu, ofer un premiu celui care va găsi în prăvăliile noastre cuie de vreun fel, vase de bucătărie, cîzi, cazane, după cum nu poți găsi o lamă pentru aparatul de ras. Tehnica vine către noi la nivelul celor care au depășit faza...cuielor și a lamelor de bărbierit! De asemenea, foamea de imagine trebuie abătută de la mecanismele publicitare și frivolități spre profunda cultură umanistă de care ducem lipsă. E o datorie a învăța ochii oamenilor să gîndească, nu numai să privească... Astfel, imaginea va deveni aliată a culturii, nu agresoare. Să fim tratați ca o țară de alienați mintali cărora trebuie să le servești ideile politice în biberon și pentru care electronica grăbește veacul. Numai că trebuie să observăm că acest veac cu reputația de a fi grăbit a ajuns - asociind intim spațiul și timpul - a ajuns, după ce a trecut de Einstein, de Picasso, de Dali, la memoria acumulată în muzee și în arheologie ca o nevoie de a anunța de unde venim. Și, totodată, se remarcă pasiunea pentru limbajul acumulat în opere, consolidînd astfel acea ireductibilă continuitate care e cultura. Solidaritatea culturii noastre cu un destin de claritate istorică îi conferă acesteia demnitate și prestanță. O asemenea cultură, care ne reprezintă în lume, nu poate fi obligată la compromisuri, la mezalianțe. Nu încurajezi literatura premiind poeta cu cei mai frumoși sîni ori criticul care fuge cel mai iute.

Chiar nu-i acasă nimeni la Consiliul Județean, la Prefectură, la toate organele competente să înțeleagă adevărul că fata asta numită cultură nu se culcă cu oricine?

Am trecut zilele acestea pe la "Casa cu absidă", sediul literaturii ieșene. Casa aceasta, atunci cînd se construia, în dulce ilegalitate, să nu afle Ceaușescu despre ce-i vorba, o vedeam un fel de templu al literaturii, închisă între blocuri ca un lăcaș de reculegere.

O găseam ocupată cu fel de fel de treburi lucrative, sufocată de treburi. Sălile cu baloturi, closetele cu idile proletare, birourile primesc comenzi, dar unde-o fi literatura?

Probabil în singura sală liberă unde stau înghesuite bibliotecile și mobilierul Uniunii Scriitorilor. Justificare: au fost închiriate spațiile spre a se asigura salariile. Este o stare de asediu, de refugiu, în orice caz, ceva provizoriu. Nu, în asemenea condiții nu poate fi vorba de cultură. Ea s-a refugiat undeva. Poate bate în ușă la Casa Pogor, poate visează sub liliecii lui Sadoveanu. Conu+ Mihai ține minte o întîmplare din 1932 numită pe atunci "pariul lui Cantemir". În acel an, a murit la București marele bogătaș Jean Cîmpineanu - Cantemir, fiul fostului ministru de finanțe Cîmpineanu, boier moldovean de viță veche. Acest avocat Cîmpineanu era un "original", ca să nu spunem trăsnit. Se considera scriitor și a tipărit cîteva cărți pornografice, intitulate "Fetița chineză", "Rujul iubirii", "Amanta regimentului"... - ilustrate de mari artiști ai epocii, dar care țineau să rămînă anonimi. El a pus pariu cu amicii de chef că va reuși să cumpere cultura românească, lăsînd Academiei un legat de o sută de milioane de lei (sumă considerabilă la acea vreme) cu condiția să-i retipărească opera și să i se recunoască aportul literar în plenul Academiei. Cîmpineanu era convins de puterea banului și a cam avut dreptate. În ședința Academiei, doar Mihail Sadoveanu și G. Murnu au fost împotrivă. Moștenitorii defunctului erau la Iași (familia Ghyca și alții). A fost proces mare. Pentru Academie au pledat avocații Ottulescu și Antoniade, iar pentru familie Grigore Iunian și Nelu Ionescu din Iași. Atunci a spus Sadoveanu în plenul Academiei: "Cultura nu se prostituează și nu se compromite nici pentru sute de milioane. Preferă sărăcia, dar demnă și suverană, așa cum au lăsat-o Eminescu și Văcărești".

În ușa Academiei nu era bățul pus de-a curmezișul. ■

cotidian de informații
Monitorul

EDITORIAL

TVA - piatra de mormînt pentru investitorii străini

Florin ZAMFIRESCU

Despre tranziția României spre economia de piață se vorbește de mai bine de doi ani. Se fac tot felul de speculații, prognoze, se fac declarații la tribuna Parlamentului, prin ziare și la Televiziune. În majoritatea studiilor și comentariilor se pomenește despre "blocajul economic", despre șomaj, despre "protecție socială" și așa mai departe. Mai puține sînt soluțiile concrete care ar trebui să ducă la relansarea economiei naționale, care ar avea efecte concrete în ceea ce privește creșterea nivelului de viață al populației. Nu discutăm despre politicienii care în orice moment se pronunță apăsat pentru economia de piață și pentru atragerea investitorilor străini, dar în același timp promovează legi și idei de tip populist, antieconomice. Guvernul Văcăroiu pare că se mîndrește cu reușita aplicării ultimei etape de liberalizare a prețurilor și cu introducerea taxei pe valoarea adăugată (TVA). În viziunea miniștrilor noștri, faptul că s-a trecut la aplicarea TVA ne-a adus direct în mijlocul Europei, adică aplicăm unul dintre cele mai moderne impozite, la fel ca și în Germania și alte țări superdezvoltate.

Din păcate pentru guvernanții noștri, aplicarea TVA va duce, fără putință de tăgadă, la îndepărtarea totală a investitorilor străini din România. Să presupunem că un investitor străin vrea să vină în România să instaleze o fabrică de paste făinoase la care să muncească două sute de angajați. Investitorul nostru vine să identifice, mai întîi, un teren pe care să construiască clădirea. Trecem peste faptul că Legea 35, a investițiilor străine, interzice străinilor să dețină terenuri, pe principiul sloganului "nu ne vindem țara", deci, presupunem că investitorul obține concesiunea unui teren, pe o perioadă oarecare, începe construcția fabricii și aduce, din occident, utilajele din lanțul tehnologic de fabricare a pastelor făinoase. Presupunem că aceste utilaje valorează cincizeci milioane de dolari. Ei bine, investitorul nostru, cînd ajunge cu utilajele în vama românească, va trebui să plătească taxele vamale pentru aceste utilaje, plus TVA. Dacă mai presupunem că taxele vamale pentru utilajele de produs paste făinoase sînt de 20%, rezultă că investitorul trebuie să achite, mai întîi, 10 milioane dolari - taxe vamale. Pînă acum, investitorul a cheltuit 60 milioane dolari (nu vorbim despre costurile aferente construcției fabricii). De la 1 iulie, după cum știm, se aplică TVA, ceea ce presupune că investitorul nostru mai trebuie să achite 18% din valoarea totală a utilajelor, adică încă 10,8 milioane dolari. Făcînd suma taxelor plătite statului român, rezultă că la valoarea utilajelor de 50 milioane dolari, investitorul mai trebuie să plătească 20,8 milioane, adică mai mult de o treime din valoarea lor, ceea ce este inadmisibil și, în fapt, va duce la renunțarea la investiție. Nici un investitor străin nu va face cadou un sfert din valoarea unor utilaje destinate producției statului român, numai de dragul de a se mîndri că are o fabrică în România și cu speranța că va recupera suma în 10-20 de ani. Dacă tot era vorba despre aplicarea unui impozit modern, atunci trebuia să se stabilească o metodologie ciară de aplicare a TVA, nu cum se procedează acum, cînd se aplică de-a valma, atît la mașini și utilaje destinate producției (care, de fapt, creează locuri de muncă), cît și la produse care se comercializează imediat sau se prelucrează și se reexportă. Spunem și repetăm: aplicarea TVA, așa cum este gîndită acum, a pus cruce definitiv investițiilor străine în țara noastră. E o dovadă de copilărie să crezi că investitorii se vor înghesui să vină, iar noi nu va trebui să facem nimic altceva decît să stăm cu chitanțierul în mînă și să încasăm taxele vamale și 18 procente din valoarea investițiilor străinilor. Nu se va întîmpla niciodată așa ceva. ■

Din scrisorile, telefoanele și audientele zilei

■ **Dl. Costin Murgoci, Șos. Națională 46;** "Vorbind despre despăgubirea maximă de 70.000 lei pentru un autoturism distrus în întregime, despăgubire achitată de ASIROM ca urmare a plății primelor de asigurare de 550 lei anual la Administrația Financiară, autorul unui articol din "Monitorul" - 15.07.1993 - lansa invitația încheierii de asigurări facultative CASCO de 46.100 lei anual la care plafonul de despăgubire ar putea atinge chiar valoarea reală a autoturismului de 2,5 milioane lei". Dumneavoastră ca și alți asigurați CASCO (a se vedea "Monitorul" din 25 iunie a.c.) infirmați veridicitatea informației în ceea ce privește maximul despăgubirii acordate mai ales în cazul autoturismelor cu o anumită vechime de la data dobîndirii lor din fabricație. Așa cum arată un alt cititor al nostru, dl. Dumitru Petrea din bulevardul Socola, bl. H.2., et. 5, ap. 21, deși asigurații CASCO plătesc ASIROM aceeași sumă, indiferent de vechimea autoturismului, mașinii care are o vechime de 8-10 ani, i se scade 75 % din suma asigurată și i se restituie, în caz de distrugere totală, nu 2,5 milioane ci doar 25 %, dacă nu mai puțin...În cazul la care se referea dl. Petrea, colegul și prietenul său a cheltuit cu reparațiile - probate cu acte și proces verbal de constatare a inspectorului - 540.000 lei, dar i s-au decontat doar 230.000 lei.

■ **Dl. Ovidiu Onofrei, str. Dănciulescu nr. 2,** semnala în "Monitorul" din 24 iunie că la Hotelul Continental, la recepție, se pretind bani de la cei care ar dori să asiste la programele TV. N-a putut preciza cît și nici baza legală. La redacție a sosit și dl. Dănuț Oustu din Iași, bulevardul C. A. Rosetti nr. 84, care ne-a confirmat că recent, pe 16 iulie, la orele 20,00, aceeași recepționeră de la hotel, Eugenia Sonia, i-a stabilit și cuantumul exact al taxei: 60 de lei. Dar fără chitanță deocamdată. Și fără a ie preciza plătitorilor baza legală a încasărilor. Știe administrația hotelului și Garda Financiară despre concretizarea acestei inițiative, că la alte hoteluri din oraș ea încă nu se aplică? Premiera am consemnat-o. Să vedem ce se va mai întîmpla și pe la alte unități similare din Iași.

■ **Dl. Traian Ștefan, str. Eternitate 56** ne istorisește despre vizita pe care i-a făcut-o dl. Ion Timofte - din partea Primăriei municipiului Iași, în calitate de agent constatator, și alți doi colegi de la Regia Autonomă care se ocupă de colectarea resturilor menajere în oraș.

În vederea stabilirii viitoarelor tarife la aceste prestații dumnealor au pretins niște date - numele și adresa proprietarului, numărul persoanelor care formează gospodăria, suprafața curții etc. - pe care le notau pe tabele fără... identitate.

La solicitarea "Comisiei" dl. Traian Ștefan a refuzat să semneze tabelul pe care s-au notat datele, tocmai pentru că lipsea antetul, nu era notat scopul "recensămîntului", lipsea ștampila unității care colecta datele. Unul din membrii comisiei l-a avertizat că începînd cu 1 ianuarie 1993 costul lunar al prestațiilor se va ridica la 3000 lei/lună de gospodărie față de 22-30 lei/lună pentru 4 persoane în prezent.

În această situație, firește, se ridică întrebarea: de ce retroactiv la încasare, de ce atît de mult și care este baza legală.

Practic, în cartierul Eternitatea, gunoiul nu se ridică de la domiciliul cetățenilor zilnic, ci de la tomberoane, de două-trei ori pe săptămînă, aproape ca la blocurile de locuințe. Tot 3000 lei de gospodărie se va plăti și la blocuri?

La sediul regiei din bulevardul Tudor Vladimirescu n-am avut de la cine afla răspunsul - salariații erau pe teren, dar sperăm să-l aflăm chiar de la conducerea regiei în următoarele zile.

■ **Dl. Nicolae Girlea, str. Sucidava nr. 2, bl. U.2., sc.C, et. 4, ap. 1.** Referindu-se tot la resturile menajere își exprimă nemulțumirea că cele trei containere destinate acestui scop au fost amplasate pe locul de joacă al copiilor din cartier. Nu-i normal ca folosind jocurile destinate lor, copiii să inhaleze aerul viciat de la containerele amplasate de niște șoferi iresponsabili. Și apoi, locul inițial de amplasare a containerelor, ocupate astăzi de trei garaje din beton monolit - o fi autorizat de Primărie pentru noua destinație?

Secția de gospodărire comunală a Primăriei poate să ne răspundă și la o problemă și la alta. Așteptăm!

■ **Dl. Mitică Dinu, str. Alexa Tudor Nicolae nr. 47, bl. 976, sc. A., parter, ap. 2** Luni, 12 iulie 1993, pe la orele 21,30-22,30 a consumat băuturi alcoolice împreună cu doi colegi la barul de lîngă bloc. Colegii au plecat acasă, el a mai cumpărat 4 sticle de bere, după care a ieșit din bar, dar n-a făcut 150 de m că, pe un teren viran, l-a întuneric, i-au apărut trei inși care l-au ținut de brațe, l-au lovit și l-au jefuit de 16.000 lei. Mitică Dinu l-a recunoscut din cei trei pe... Benone, băiatul din cartier care îl ajută pe patronul bufetului. De altfel, urmărit de Mitică, Benone a fugit, s-a urcat în mașina patronului cu care a dispărut...

Marți s-a prezentat la Poliție. Ofițerul de la camera 82, dl. căpitan Luță, l-a îndrumat la medicul legist, să obțină certificat medical. La registratură a lăsat și o reclamație. Neînregistrată. Alături de ea, dl. Luță are și certificatul medical cu... 1-2 zile îngrijire în urma altercației.

Acum se așteaptă cercetarea Poliției. Iar noi vom consemna rezultatele investigațiilor d-lui căpitan Luță.

■ **D-na Doina Franză, str. Sarmisegetuza 465**

Referindu-se la faptul că tot mai multe mame, cu copii minori, solicită ajutoare de la populație ori de la autorități pentru a supraviețui, facem un apel umanitar către unitățile care se ocupă cu organizarea unor anumite activități la domiciliu și solicită patronilor să le ofere locuri de muncă ori activități mamelor respective.

Ne alăturăm acestui apel rugînd pe patronii binevoitori să contacteze prin noi persoanele aflate în nevoie dar disponibile a munci, să le ofere orice se poate executa la domiciliu. Tot așa se pot face oferte copiilor buni de muncă pentru însoțirea altor copii mai mici ori a bătrînilor, bolnavilor etc.

Telefonul ziarului "Monitorul" vă este cunoscut: 172557. Sunați-ne!

■ **D-nei Rodica Gheban, str. Sarmisegetuza nr. 4, bl. DA.5, sc. A. et. 2, ap. 9 și d-nei Elena Palic-Toma de la S.C. IASITEX S.A.**, deplasați-vă la redacția ziarului "Monitorul" pentru comunicări care servesc intereselor dumneavoastră.

Ion N. OPREA

"După toate grijile cotidiene, preocuparea mea unică este Pictura"

■ *Dialog cu pictorul Jenö Bartos*

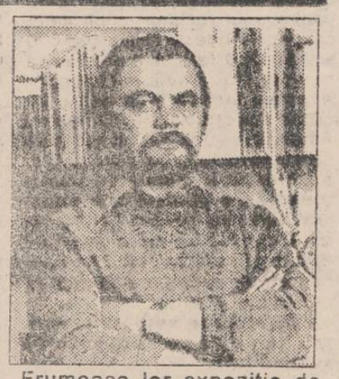

Născut la 1 mai 1945, în județul Covasna, după absolvirea Academiei de Arte din București, ca șef de promoție, în 1973, pictorul Jenö Bartos, secui de origine, se stabilește la Iași. După numai doi ani, în 1975, devine membru al Uniunii Artiștilor Plastici, iar în 1976, la Sala Cupola, are prima expoziție personală, care se bucură de un frumos succes. Timp de 17 ani a fost profesor la Liceul de Artă "Băncilă", iar din 1990 devine lector la Academia de Artă "Enescu" din Iași. Anul acesta se împlinesc 20 de ani de cînd pictorul Bartos poposea pentru prima dată în Iași.

Frumoasa lor expoziție de icoane pe lemn și sticlă deschisă la Sala Trianon, luna trecută, este numai un exemplu al dotării lor.

- Ce expoziții personale pregătiți?

- După toate grijile cotidiene, preocuparea mea unică este pictura. Așa că existența mea, în bună parte, se derulează în atelierul de pictură din str. Lăpușneanu nr. 7. La ora actuală, s-au adunat în atelierul meu mai multe lucrări de grafică și pictură și, de aceea, sper să mă prezint în fața publicului cu o nouă expoziție personală, în toamna aceasta, în octombrie, probabil.

Dorin POPA

- Ce vă apasă în clipa de față?

- Oare mă apasă ceva? Da, cred că timpul este cel care mă apasă - presează și aleargă prea repede.

- Sînteți originar din Covasna și stați de 20 de ani în Iași. Cum se vede Iașul prin ochii unui secui și de ce ați ales acest oraș?

- Iarăși timpul! Acum, în toamnă, sînt deja 20 de ani de cînd mă aflu în Iași. Fiind șef de promoție, la absolvirea Academiei de Arte am avut mai multe posibilități de ales, iar faptul că am preferat Iașul spune multe despre faima culturală a acestui oraș. Cunoșteam pictura ieșeană și am fost impresionat de expoziția pictorilor din Iași, din 1969, la Sala Dalles. Expoziția respectivă a impresionat publicul bucureștean, ca și pe specialiștii și pe studenții de la Belle-Arte. Eu eram atunci student în București. Pe lîngă aceste argumente, a contat și faptul că puteam să-mi exercit, mai departe, specialitatea de profesor de artă monumentală la Liceul "O. Băncilă". Pentru un tînăr absolvent, Iașul oferea un cadru propice de dezvoltare - viața artistică plastică de aici fiind caracterizată printr-o diversitate de tendințe artistice, prin mari personalități și printr-o vie dorință de a crea ceva autentic, original. Într-un cuvînt, la Iași am găsit o viață artistică dinamică, reală. În același timp, au contat foarte mult întîlnirile și prieteniile cu numeroși oameni de cultură și artă de aici. Îmi aduc aminte cu plăcere de micul bufet de la revista "Cronica", bufet care era un loc de întîlnire a elitei artistice din anii '70-'80.

- Se poate vorbi, într-adevăr, de o școală ieșeană de pictură?

- Privită din afară și în perspectiva tradițiilor interbelice, se poate vorbi de o școală de pictură ieșeană. Dacă, însă, ne referim la pictura contemporană, cred că se impun cîteva observații. Eu înțeleg termenul de "școală" ca fiind un model, cu un program comun, un fenomen "unicat". Or, nu cred că putem vorbi azi de un program pictural anume, cred că numitorul comun al picturii ieșene de azi este investigarea unei realități a sensibilului, a "mitului mioritic", un figurativism nealterat de vreun curent artistic postmodernist.

- Care-i opinia dumneavoastră în privința picturului Dan Hatmanu?

- Iată o întrebare neașteptată! Dl. Hatmanu este, desigur, o personalitate, un om de cultură. Dar cred că mai competent este răspunsul criticii de artă și, mai ales, important este răspunsul publicului receptor de artă.

- Domnule Bartos, sînteți și cadru universitar. Aveți studenți care promit?

- În cadrul Academiei de Artă "G. Enescu" predau la secția de artă murală, pregătind specialiști în pictură murală și în restaurarea picturii murale. Avem studenți foarte talentați.

MONITORUL JURIDIC

■ *Atestarea și avizarea jocurilor de noroc*

În Monitorul Oficial - partea I, nr. 122/9/.VI.1993 - s-a publicat Hotărîrea Guvernului nr. 227/1993 care modifică și completează Hot. Guv. 486/1992. de asemeni, în același număr s-a publicat Ordinul nr. 613/1993 - al ministrului de stat, ministrului finanțelor - privind Normele tehnice pentru organizarea și desfășurarea activității de jocuri de noroc.

Invităm pe toți cei ce realizează activități de jocuri de noroc, să studieze reglementările noi, susmenționate, pentru a preveni unele amenzi datorate necunoașterii prevederilor legale.

■ *Acordarea unor drepturi persoanelor persecutate din motive politice cu începere de la 6 martie 1945, precum și celor deportate în străinătate ori constituite în prizonieri*

În Monitorul Oficial partea I nr. 157/12 iulie 1993 au fost publicate: legea nr.51/7.VII.93 privind acordarea unor drepturi magistraților care au fost înlăturați din justiție pentru considerente politice în perioada anilor 1945-1952..

Legea nr. 53/7 iulie 1993 pentru modificarea și completarea Decretului-Lege nr.118/1990 - privind acordarea unor drepturi persoanelor persecutate.

Cei interesați pentru stabilirea drepturilor conferite prevăzute în această lege, se pot adresa cu cereri ce vor fi depuse după caz, la comisiile: centrală, județeană sau a municipiului București - pînă la 31 decembrie 1993.

■ *Curtea Supremă de Justiție*

În Monitorul Oficial partea I nr. 159/13 iulie 1993 a fost publicată legea nr. 56 privind organizarea și funcționarea Curții Supreme de Justiție în România.

În România funcționează o singură Curte de Justiție cu sediul în capitala țării - București. Curtea Supremă de Justiție în principal urmărește aplicarea corectă și unitară a legilor de către toate instanțele.

Răspunsuri la scrisori

■ *Asociații de locatari*

Un grup de locatari din str. Anastasie Panu nr. 22 Iași ne solicită relații privind cadrul legal cu privire la constituirea asociațiilor de locatari și normele care reglementează modalitatea de repartizare pe deținătorii suprafețelor locative cu destinație de locuință - ori cu altă destinație, persoane fizice sau juridice, a cheltuielilor comune.

Răspuns: Urmează să consultați Legea nr. 5/1973 - publicată în Buletinul Oficial nr. 122/1980 - partea I, Decretul nr. 387/1977 - privind organizarea și funcționarea asociației locatarilor - pubicat în Buletinul Oficial partea I nr. 116/1977 și Normelor aprobate prin Hotărîrea nr. 30/1983 publicate în Buletinul Oficial nr. 7/28 ian.1984.

■ *Alocația de stat pentru copii*

M.I. - din Iasi - ne scrie că soțul este șomer, are doi copii și nu primește alocația de la acesta. Ne întreabă dacă poate întocmi dosar pentru a primi alocația pentru copii - la unitatea unde lucrează.

Răspuns: Puteți să vă întocmiți dosar la unitatea unde lucrați cu condiția prezentării setinței judecătorești de încredințare copiilor spre creștere și educare dvs.

Pe data întocmirii dosarului din unitatea unde funcționați se va comunica sistarea plății alocației prin Oficiul Forțelor de Muncă.

■ *Considerații privind necesitatea întocmirii unui "curriculum vitae" în eventualitatea că sînteți în căutarea unui serviciu*

De la început vă informăm că atenta pregătire și inspirata prezentare a informațiilor privitoare la persoana dvs. influențează considerabil șansele de a obține angajarea.

Cei ce fac ofertele de serviciu sînt în căutarea persoanei care să corespundă unor performanțe. Dincolo de calificarea profesională sînt interesați să cunoască cît mai amănunțit persoana care dorește să obțină slujba. Informațiile pe care le furnizați au rolul de a-i ajuta să răspundă la întrebarea "Este această persoană omul de care avem nevoie?"

Din aceste motive, este necesar să știm cum să pregătim un "curriculum vitae". O mare importanță o are forma. Este recomandabil ca să fie folosită mașina de scris în bună stare de funcționare. Așezarea în pagină și caracterul literelor trebuie astfel alese încît să permită o citire comodă.

Trebuie respectat un anumit: traseu standard" care începe cu o fotografie, adresa și posibilitățile de contactare (telefon, fax). Apoi cariera parcursă și calificarea profesională, treptele de învățămînt absolvite, limbile străine pe care le cunoașteți, datele de identitate și informații despre familie. Includeți informații cît mai complete și precise despre actuala (sau ultima) dumneavoastră slujbă: descrierea atribuțiilor capacităților profesionale solicitate, performanțelor obținute. În general, "curriculum vitae" se întinde pe 6-8 pagini. Este bine să folosiți un stil clar, curat, sobru, dar nu "sec". Este bine să verificăm de cîteva ori logica contextului și certitudinea din punct de vedere gramatical. Posibilitatea de a obține o invitație pentru interviu și în final chiar pentru postul este condiționată de modul în care reușiți să vă prezentați calificarea, experiența și performanțele profesionale prin intermediul unui "curriculum vitae" bine realizat.

Notă: În speranța că, prin rubrica noastră venim în întîmpinarea doleanțelor dvs., așteptăm noi sugestii și propuneri.

Consilier juridic
Mina LOZONSCHI

"Monitorul" anunță că acordă consultații juridice gratuite următoarelor categorii de cetățeni: tineri, pensionari, familii cu venituri reduse, în zilele de miercuri de la orele 16,00-18,00 și vineri, de la orele 15,00-17,00.

O explicație posibilă a stării sportului ieșean

"Există teama celor care doresc să investească în sport de a nu fi etichetați drept corupți"

■ *declară dl. Pavel Hodea, actionar al C.S.S. Polynx*

Există în lumea afacerilor sportive două categorii de business-meni, cei care încearcă să profite și cei care, fără a avea certitudinea că banii cheltuiți vor fi recuperați, investesc datorită faptului că iubesc cu pasiune fenomenul sportiv. Unul din oamenii care "mănîncă" fotbalul pe pîine este dl. Pavel Hodea, actionar al C.S.S. Polynx și patron al firmei Lynxcom. Absolvent al Facultății de Mecanică, secția T.C.M., promoția 1986, dl. Hodea, după 4 ani de naveta Iași-Vaslui împreună cu fostul său coleg de liceu, dl. Dan Cârlan (primul în calitate de angajat, al doilea ca patron) au pus bazele firmei cu profil textil Lynx. Mai tîrziu, dl. Pavel Hodea și-a înființat propria societate comercială, Lynxcom, cu același profil de activitate. De curînd, patronul firmei sus-menționate, dl. Neculai Paraschiv (director economic la BANKCOOP), dl. Titi Paraschiv (patron la S.C. ROB'S) și cel care nu mai necesită prezentări, dl. Dan Cârlan, au preluat fosta echipă de fotbal Politehnica Iași. Pentru că cei care investesc în sport sînt "rara avis", am încercat să aflăm secretul hotărîrii sale

- De ce fotbalul?

- Pasiunea pentru sportul-rege mi-a fost insuflată de tatăl meu, bacăuan de origine, care a fost un mare chibiț al echipei Dinamo (actuala Selena) din localitate. Drept dovadă că a iubit cu pasiune fotbalul stă mărturie și faptul că fratele meu mai mic a fost botezat cu numele unei mari vedete a fotbalului iusitan, Eusebio.

- V-ați întors de cîteva zile de la Buștenl, unde Polynx se află în pregătire. Care este atmosfera în cadrul echipei?

- Datorită faptului că antrenamentele au o intensitate maximă, unii jucători afirmau mai în glumă, mai în serios că deja sînt de o veșnicie în pregătire. Însă toți fotbaliștii au aderat la efort cu convingerea că profesionismul nu este o joacă. Sîntem mulțumiți și de receptivitatea jucătorilor din garda veche, dacă Spirea, Zafiris, Petrache, Munteanu, Haraga, Ambrosie, Urdaru pot fi numiți bătrîni. De altfel, media de vîrstă a echipei este undeva în jurul a 21 de ani.

- Miza noului campionat este foarte mare - promovarea.

- Vom face tot ce depinde de noi ca Polynx să revină în elita fotbalului românesc. Pentru acomodarea cu "lumina reflectoarelor" am contactat amicale cu Dinamo București (0-1), cu Sportul Studențesc (0-0), cu Metrom Brașov (4-1), urmează să jucăm astăzi cu Progresul București, ca apoi să organizăm la Iași Cupa Polynx, cu participarea echipelor Ceahlăul Piatra Neamț, Gloria C.F.R. Galați și "vecina de peste drum" F.C. Constructorul.

- Cam cît costă cantonamentul la Buștenl?

- Enorm, suma totală încă nu o cunosc, dar ca să vă dați seama, pot să vă spun că numai transportul și staționarea autobuzului închiriat de la ITA ne-a "usurat" de 800.000 lei.

- Este greu să fii patron în sport?

- Fotbalul românesc trece printr-o perioadă de revoluție. Epoca președinților trepădași a trecut. Fără îndoială că avem nevoie de ajutorul orașului, dar greul îl vom duce tot noi. Astăzi lucrul principal este să faci bani și aceștia nu vin fără muncă. Deja avem două magazine de desfacere a propriilor produse, al căror profit se îndreaptă către fotbal în general, puterea economică a agenților privați este limitată, sponsorizarea fiind mai mult simbolică. Există teama celor care doresc să investească în sport de a nu fi etichetați drept corupți.

- Exemple?

- În campionatul trecut (în care firma Lynx nu a fost implicată), cîteva societăți au contribuit, contra unor reclame publicitare, cu sume modeste (între 100.000 și 150.000 lei) la menținerea echipei Politehnica. Mai nou, acestea au fost anchetate de către funcționari ai Direcției Financiare locale, cerîndu-li-se să demonstreze ce servicii li s-au prestat în schimbul sumei oferite. Se dorește a fi acest lucru un avertisment pentru cei care doresc să ajute sportul? Pentru că, efectiv, toți sînt speriați de un eventual contract de publicitate.

- Ce metode veți folosi pentru a atrage potențialii susținători?

- Avem deja un model de contract publicitar în care este prevăzut că pentru o sumă lunară modică să prestăm servicii de publicitate pentru firmele respective. De asemenea, s-a discutat cu directorul Studioului teritorial al R.T.V. pentru transmiterea pe post a partidelor echipei Polynx, în timpul cărora să prezentăm spoturi publicitare după model occidental. Vom organiza un club al sponsorilor care să aibă acces la tribuna oficială, să participe la discuții privind activitatea fotbalistică a clubului și cărora le vom organiza și întîlniri cu caracter pur sportiv. De altfel, sponsorii vor fi ținuți permanent la curent cu modul în care s-au cheltuit banii oferiți de ei. Cuvîntul sponsor nu trebuie să sperie pe nimeni, pentru că, indiferent de valoarea ofertei, sînt binevenîți și îi rugăm să ne contacteze la telefoanele firmelor Lynxcom (126626) și Lynx (125286). Am dori să urmăm exemplul celor de la Ceahlăul Piatra Neamț, echipă susținută de 30-40 de sponsori care oferă lunar sume mici (circa 100.000 lei), dar care însumate contează foarte mult.

- În ceea ce privește cel de-al doisprezecelea jucător, publicul?

- Intenționăm să înființăm un club al suporterilor cu carnete de susținător în regulă. Visăm la reorganizarea galeriei studențești, cum exista în Iași pe vremea lui Radu Ruscior.

A consemnat
Leonard CĂNĂNĂU

La C.E. de fotbal pentru juniori

România s-a clasat pe ultimul loc în grupă

Joi seară, reprezentativa de junior a României a disputat la Derby (Anglia) ultimul meci din cadrul turneului final al C.E. de fotbal. Din păcate, am consemnat un nou eșec pentru tricolori, 0-1 în fața Ungariei, prin golul înscris de Toth în min. 56. Trebuie reținut însă, că echipa noastră a evoluat din min. 4 în doar 10 jucători, în urma eliminării absolut gratuite a lui Popa de către arbitrul austriac Glauher. În celălalt meci al grupei Turcia a învins Portugalia cu 2-0 (1-0). În urma acestor rezultate clasamentul final se prezintă astfel:

1	Turcia	3	2	1	0 6-1 5
2	Portugalia	3	1	1	1 2-2 3
3	Ungaria	3	1	1	1 1-3 3
4	România	3	0	1	2 0-5 1

În grupa a II-a Anglia a învins Spania cu 2-1 în meciul decisiv pentru stabilirea echipei ce va juca în finala mare. Așa încît duminică Turcia și Anglia își vor disputa medaliile de aur și argint, iar Portugalia și Spania pe cele de bronz. Echipa României se întoarce astăzi acasă.

Ion C. TEODOR

Mike Tyson - informatician!

Deși aflat în închisoare, celebrul boxer american Mike Tyson, fost campion mondial al greilor, și-a cumpărat un computer.

Da, un computer nou și performant, care l-a costat cîteva mii bune de dolari. Toată lumea s-a întrebat la ce-i slujește să înmagazineze date despre viitorii săi adversari în ringul de box sau ca să-și prindă mai bine cunoștințele în vederea bacalaureatului pe care va trebui să-l dea în curînd?

Nici una, nici alta. După cum singur a mărturisit unui reporter de la New York Times, Tyson vrea să pună pușină ordine în viața lui sentimentală. Cu ajutorul computerului va reuși să țină o evidență corectă a celor peste 1000 de femei pe care le-a cunoscut în viața sa: nume, adrese, zile de nastere s.a.m.d. Bineînțeles că pentru toată această treabă a fost angajat și un secretar, care are grijă să introducă în memoria calculatorului toate datele furnizate de Tyson!

I.C.T.

Ce fac oamenii... cînd n-au ce face

■ *neverosimile recorduri mai mult sau mai puțin sportive*

Se pare că nu numai la noi soarele bate puternic. Pe unii de prin alte părți l-a trăsnit atît de tare încît i-a împins spre cele mai năstrușnice recorduri, marea lor majoritate omologate de "Guiness Book". Vă prezentăm cîteva din aceste recorduri neconvenționale chiar dacă nu toate sînt strîns legate de lumea sportului:

■ În septembrie 1989, șase alpiniști australieni (între care și două femei) au escaladat vîrful Huascaran (6768 m) din Peru cu scopul declarat de a organiza la această altitudine... o cină. Au urcat cu ei o masă, 6 scaune, vesela trebuincioasă, mîncare și vin. Deși vîntul bătea puternic în rafale și chipurile le erau împodobite cu chiciură, cei 6 australieni au ținut să servească masa în ținută de lux: frac, joben, mănuși lungi și rochii de dantelă!

■ Maratonistul american Dale Lyons din orășelul Meriden (West Middlesex) a alergat distanța de 48,1 km ținînd în mînă o linguriță pentru prăjituri în care era așezat un ou crud. Cursa a ținut 4 ore și 18 minute și s-a desfășurat în aprilie 1990.

■ După ce s-a antrenat timp de 8 ani (!), francezul Chnstian Jabet a stabilit recordul mondial al celei mai lungi aruncări de bumerang. Bumerangul aruncat de el pe 5 aprilie 1986 în apropiere de Lyon a parcurs în aer o distanță de 121 m!

■ La 9 februarie 1980 în orășelul Charlotte (North Carolina) americanul Lang Martin a stabilit și el un record demn de admirație: timp de 50 de secunde a ținut în echilibru 7 mingi de golf așezate una peste alta fără adeziv.

■ Indonezienii sînt mari iubitori ai ciclismului: pentru a ne demonstra acest lucru, 19 membri ai clubului sportiv Jago din Semarang s-au urcat și au mers pe o singură bicicletă (obișnuită!) distanța de 200 de metri.

■ În 1968 maratonistul spaniol Zolilo Diaz a mînat un cerc pe distanța de 965 de km de la Mieres la Madrid și înapoi. Toată această "distracție" a durat 18 zile.

Se pare, totuși că în Spania soarele bate mult mai puternic decît la noi...

Ion C.

Marele Premiu al Germaniei

Hockenheim- cel mai rapid circuit de Formula 1

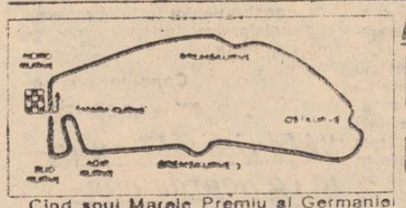

Cînd spui Marele Premiu al Germaniei gîndul te duce la Nurburgring, circuitul mamut, lung de 22,8 km, cu 73 de viraje, care a găzduit mai bine de 20 de ani acest concurs. Dar după ce Niki Lauda, în 1976, a avut aici un grav accident, în urma căruia a rămas desfigurat pe viață, Nurburgring a fost scos din campionatul de F1, cursa mutîndu-se la Hockenheim, loc unde se va disputa și mîine, 25 mai.

Hockenheim este cel mai rapid circuit din campionatul mondial (media pe un tur de 271 km/h: Monsell), lung de 6,8 km (va fi parcurs de 45 de ori), care are pe "conștiință" un mare pilot, chiar cel mai mare după mulți specialiști, pe scoțianul Jim Clark, mort la 7 aprilie 1968. Fără să vreau am adus în discuție un subiect de dispută: ce este mai dificil - un circuit lent cu multe viraje, ori unul rapid. Dar mai periculos? Contrar părerii generale a spectatorilor, un circuit cu viraje rapide este mai periculos, mai greu de abordat. De exemplu, la recent încheiatul concurs de la Silverstone în punctul de frînare înaintea virajului Stowe, pe cea mai rapidă porțiune, Senna avea 301 Km/h iar Prost și-a "împins" Williams-ul pînă la 309 km/h. După negocierea virajului în treapta a II-a, treaptă în care se ajunge schimbînd vitezele ori în cascadă (edică 6,5,4,3,2), cum schimbă Senna, ori direct (6-2), așa procedînd asul francez, la ieșirea din viraj (deja în viteza a IV-a), Prost avea 198 km/h iar Senna "numai" 186 km/h. De aici se vede clar avantajul motorului mai puternic, care te trage afară din viraj mai repede, iar dacă facem o comparație cu Monaco, unde pe chei, după tunel și înaintea sicanei, Senna avea doar 218 km/h, ne dăm seama unde este mai periculos. Bineînțeles că Monaco este foarte obositor datorită foarte deselor schimbări de viteze, dar o ieșire la o viteză mai mică este mai ușor de reparat și consecințele nu sînt întotdeauna grave. Moartea lui Clark la Hockenheim, unde bolizii depășesc de multe ori 300 km/h, este un tragic exemplu.

Pe un asemenea circuit francezul Alain Prost pornește ca favorit, dar lupta care o dau pentru a se impune în ochii sponsorilor atît echipele din esalonul doi (Benetton, Ligier) cît și piloții lor, pentru a avea contracte mai bune, garantează un spectacol interesant. Sau poate duminică în Germania va ploua...

Victor GRĂDINARIU

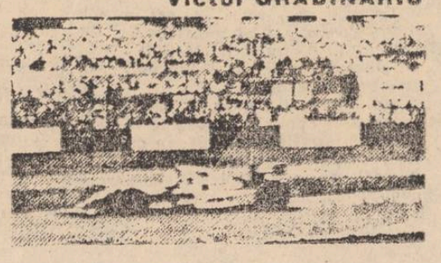

Programul televiziunii române

în perioada 26 iulie- 1 august 1993

Luni, 26 iulie

TVR 1 14.00 Actualități. Meteo ● 14.15 Ora de muzică ● 15.00 Cursuri de limbi străine ● 15.45 O sumă de cuvinte. Video-biblioteca pentru toți ● 16.00 Actualități ● 16.05 Album de vacanță ● 16.35 Magazin agricol ● 17.05 Magazin în limba maghiară ● 18.35 Tezaur folcloric ● 19.00 ABC - financiar bancar ● 19.30 Desene animate ● 20.00 Actualități ● 20.35 Sport ● 20.40 Stagiune estivală la teatru TV. "O scrisoare pierdută" de I.L. Caragiale ● 22.50 Trei academii românești ● 23.35 Repriza a treia ● 0.15 Actualități ● 0.30 Închiderea programului.

TVR 2 16.00 Actualități ● 16.05 Oaspeți la "Cerbul de Aur" ● 16.30 Desene animate ● 17.00 Veniți cu noi pe program! 2! ● 20.00 Actualități ● 20.35 Divertisment muzical internațional ● 21.00 TVM Mesager ● 21.30 Lumea sportului ● 22.00 Magazin auto-moto ● 22.30 TVE Internacional ● 23.00 Închiderea programului.

Marți, 27 iulie

TVR 1 7.00 TVM Telematinal ● 10.00 TVR Iași ● 11.00 TVR Cluj-Napoca ● 12.00 Lumină din lumină ● 13.00 Ecran de vacanță ● 13.35 Desene animate ● 14.00 Actualități ● 14.15 Ora de muzică ● 15.00 Album de vacanță ● 16.00 Actualități ● 16.05 Convietuiri-magazin ● 17.05 În obiectiv ● 17.35 Salut, prieteni! (I) ● 18.35 Arhive folclorice ● 19.00 Reportaj TV ● 19.30 Desene animate ● 20.00 Actualități ● 20.35 Rosturi, rostiri ● 20.40 Sport ● 20.45 Film serial "Dragoste la prima vedere" ● 21.50 Universul cunoașterii ● 22.35 Muzica la castelul Sant Angelo ● 23.10 Salut, prieteni! (II) ● 23.50 Actualități ● 24.00 Închiderea programului.

TVR 2 16.00 Actualități ● 16.05 Vetre folclorice ● 16.30 Desene animate ● 17.00 Studioul de literatură ● 18.05 Film serial "Maguy" Înregistrare CFI Ep.14 ● 19.00 Sport-studio ● 20.00 Actualități ● 20.35 Tribuna non-conformiștilor ● 21.00 TVM Mesager ● 21.30 Studioul muzicii de cameră I. Macovei. Sase piese P.I. Ceaikovski ● 22.00 Tradiții. Argumente din sufletul lemnului. Secvențe din Muzeul în aer liber de la Sighetul Marmației ● 23.30 TVE Internacional. Telejurnal în limba spaniolă ● 23.00 Închiderea programului.

Miercuri, 28 iulie

TVR 1 7.00 TVM Telematinal ● 10.00 TVR Iași. Telex. Horoscopul zilei. Patrimoniu. Mănăstirea Galata. Muzică ● 11.00 TVR Cluj-Napoca. Lumea copiilor. Music shop-jazz. Rubrică în limba maghiară ● 12.00 LA SEPT. Ciclul "Macadam": ARNO-interpret belgian de origine flamandă ● 13.00 Ecran de vacanță. O emisiune cu și despre... pisici (II) ● 13.30 Desene animate "Prințul și sirena" Înregistrare CFI ● 14.00 Actualități. Meteo ● 14.15 Ora de muzică ● 15.00 Album de vacanță. Casa memorială "G. Călinescu" ● 15.30 Cursuri de limbi străine. Curs de limba germană ● 15.45 O sumă de cuvinte. Video-biblioteca pentru toți. Titu Maiorescu. "Comediile d-lui I.L. Caragiale ● 16.00 Actualități ● 16.05 Vîrsta a treia. Călătorii de suflet ● 16.35 Panoramic muzical. Festivalul Internațional al tinerilor dirijori - ediția a III-a. Iunie 1993 ● 17.05 Sport-Club ● 18.00 Drumuri în memorie. Documentar ● 18.25 Tinerețea cinteculul. Festivalul "Corabia de aur" (ediția a XX-a) ● 18.50 Ancheta TV. Calvarul conjugal ● 19.30 Desene animate: "Pernine" ● 20.00 Actualități ● 20.35 Sport ● 20.40 Telecinemateca. "Cezar și Cleopatra" (Anglia, 1945) ● 23.00 Simpozion. Revistă de literatură și arte ● 23.45 Actualități ● 24.00 Închiderea programului.

TVR 2 16.00 Actualități ● 16.05 Cine-a făcut cîntecul! ● 16.30 Desene animate ● 16.40 Teatru TV. "Cînd vine barza" de André Roussin ● 18.30 Emisiunea în limba maghiară ● 20.00 Actualități ● 20.35 Spectacol de balet în serial. "La Diable amoureux" II ● 21.00 TVM Mesager ● 21.30 Ediții în dialog cu dv! Locatarii cu problemele ediliei cu promisiunile ● 22.00 Învățați engleza americană! "Album de familie" ● 22.30 TVE Internacional. Telejurnal în limba spaniolă ● 23.00 Închiderea programului.

Joi, 29 iulie

TVR 1 7.00 TVM Telematinal ● 10.00 TVR Iași. Telex. Horoscopul zilei. Sub semnul întrebării: Locuitorii în infernul orașului. Recreația mare. Dicționarul tinereții: litera "Z" ● 11.00 TVR Cluj-Napoca. Pasărea măiastră. Păstoritul la români. Orizont economic. Excelsior ● 12.00 Film serial "Hoțomanii" înregistrare Super Channel Ep. 8 ● 13.00 Ecran de vacanță. Aș vrea să zbor! ● 13.30 Desene animate. "Prințul și Sirena" înregistrare CFI ● 14.00 Actualități. Meteo ● 14.15 Ora de muzică. Vă place opera? Ecourile unui turneu ● 15.00 Album de vacanță. Muzee și expoziții. În vizită la Muzeul "Grigore Antipa" din București ● 15.45 Cursuri de limbi străine. Curs de limba engleză (pentru începători) ● 16.00 Actualități ● 16.05 Repere moldave ● 16.35 Repere transilvane ● 17.05 Magazin în limba germană. Știri. Clubul Seniorilor de la Vișeul de Sus și-a deschis porțile. Delegația interparlamentară ● 18.05 Povestea vorbei. Cursurile de vară și colocviile științifice de limba, literatura, istoria și arta poporului român. Sinaia 23 iulie - 17 august 1993 ● 18.35 Tele-disc-ul muzicii populare. Ansamblul artistic "Doina" al Armatei ● 19.00 Întîlnirea spirituale. De la Troia la Bizanț. Jurnal de călătorie în Asia Mică și Istanbul (V) ● 19.30 Desene animate "Perrine" ● 20.00 Actualități. 20.35 Rosturi, rostiri ● 20.40 Sport ● 20.45 Film serial "Dallas" Ep. 253 ● 21.45 Studioul economic. TVA-ul și prețurile actuale ● 22.30 Memorialul durerii. Mărturii din infernul închisorilor comuniste. Ep. al XXIV-lea ● 24.00 Reflecții rutiere ● 0.15 Actualități ● 0.30 Închiderea programului.

TVR 2 16.00 Actualități ● 16.05 Bijuterii muzicale. Lucrări corale de J. Brahms și F. Mendelssohn-Bartholdy ● 16.30 Desene animate "Pinocchio" ● 17.00 Ecranul Festivalului filmului austriac la București ● 17.30 Tradiții. Arhitectura populară, tipologia caselor din Muscel, Arges ● 17.55 Convietuiri-magazin. Comunitatea bulgară din Islaz ● 18.55 Festivaluri pe meridiane: San Remo, 1990 (II). Ricchi e Poveri; J. Pooh, La Toya Jackson, Jorge Ben, Grazzia Di Michele ● 19.30 Lumea ideilor. Traseele logicii moderne ● 20.00 Actualități ● 20.35 WORLDNET USIA. Călătorind prin America. Atlanta ● 21.00 TVM Mesager ● 21.30 O viață pentru o idee ● 22.00 Stadion ● 22.30 TVE Internacional. Telejurnal în limba spaniolă ● 23.00 Închiderea programului.

Vineri, 30 iulie

TVR 1 7.00 TVM Telematinal ● 10.00 TVR Iași. Telex. Horoscopul zilei. Jurnalul artelor. Sfîrșit de stagiune la "Național" ieșean ● 11.00 TVR Cluj-Napoca. De juventute: pălăria de fermier. Reportaj la Grupul Școlar Agricol Turda. Rubrică în limba maghiară (ora 11.30) ● 12.00 WORLDNET USIA. Pădurile naționale americane ● 12.30 Descoperirea planetei. Itinerar italian de vacanță ● 13.00 Ecran de vacanță. Sparma Zmeilor ● 13.30 Desene animate "Prințul și sirena" înregistrare CFI ● 14.00 Actualități. Meteo ● 14.15 Ora de muzică. Simfoniile beethoveniene ● 15.15 Album de vacanță. Cercul de navomodele de la Clubul elevilor și copiilor din Galați. Documentar TV. Pe cărări de ape (I) ● 16.00 Actualități ● 16.05 Tradiții. Ritmuri pastorale la Moldovița, județul Suceava ● 16.35 Arte vizuale. Constantin Lucaci la 70 de ani. Muzeul de artă din Ploiești ● 17.05 Magazin cinematografic. Virstele peliculei. Cinematografia română în fața unei schimbări de structură? Un regizor contemporan despre munca cu actorii ● 18.00 Pro Patria. Viața în mijlocul colosilor de fier ● 19.00 Cultura în lume. Arta indoneziană în insula Bali. "Dimineața lumii". "Dracula" de la roman la film ● 19.30 Desene animate "Pernine" ● 20.00 Actualități ● 20.35 Sport ● 20.45 Film serial "Să fii cel mai bun!" (Anglia, 1991) ● 21.35 Viața politică. Mit și adevăr despre mișcările naționaliste interbelice ● 22.05 Top 3. 2. 1. Topul lunii iunie. De ce-i iubiți pe ? Flash can-can ● 22.35 Gong! Emisiune de critică și actualitate teatrală ● 23.05 Romanța amintirilor ● 23.35 Actualități ● 23.50 Film artistic: "Petulia" (SUA, 1968) ● 1.35 Întîlnirea de la miezul nopții. Informații din viața și actualitatea grupurilor rock. Noutăți discografice. Sport - star. Studio - rock. Poliția pe față ● 2.20 Închiderea programului.

TVR 2 16.00 Actualități ● 16.05 LA SEPT-ARTE. Din ciclul "Cele patru elemente". Focul (II) ● 16.35 Desene animate "Pinocchio" ● 17.05 Sport magazin ● 18.00 Emisiune în limba germană. Olimpiada internațională de germanistică de la Sighișoara ● 19.00 Concertul orchestrei simfonice a Filarmonicii "Moldova" din Iași ● 21.00 TVM Mesager ● 21.30 Refrene fără vîrstă. Recital Gilbert Becaud și Neil Diamond ● 22.00 Viața spirituală. Etichete și etichetări ● 22.30 TVE Internacional. Telejurnal în limba spaniolă ● 23.00 Închiderea programului.

Sîmbătă, 31 iulie

TVR 1 8.00 Bună dimineața de la Cluj-Napoca! Video week-end ● 9.00 Actualități ● 9.10 Tip-Top mini-top. Concurs de muzică și dans pentru copii ● 10.00 Film artistic pentru copii. "Aventurile lui Black Beauty". Ep. 51 ● 10.30 Sahul de la A la Z ● 10.40 Pompierii vă informează! ● 10.50 Avanpremieră ● 11.00 Ziua internațională a Elveției. Documentar ● 11.20 Emigrație sau exil? Modelarea spirituală a exilului (II) ● 12.20 Ora de muzică. Pagini muzicale oferite de Fundația Brambach. Scene din opere italiene (I) ● 13.20 Confluențe. Lumina cărții (I) ● 14.00 Ora 25. Tranzit TV. Desene animate (ora 14.05). Știri (ora 14.30): Atlas (ora 15.30). Film serial: "Cascadorul" (ora 16.25). Topul muzical european. Comedie: "Familia Simson" (ora 17.25). Film: "Povestiri cu final neașteptat" (ora 18.10). Mapamond (ora 18.45) ● 19.15 Teleenciclopedia. Istoria omenirii. Mari rezervații naturale. Castelul de la Balcic (II) ● 20.00 Actualități ● 20.30 Editorialul săptămînii de Paul Everac ● 20.35 Ora 25. Tranzit TV. Film serial: "Maddie și David". Serie nouă. Episodul 1. Săptămîna sportivă ● 22.00 Boema '93. Spectacol umoristic muzical ● 23.00 Film serial: "Midnight Caller". Ep. 23 ● 23.55 Actualități ● 0.10 Ora 25. Tranzit TV. World Music Awards '93 ● 2.10 Închiderea programului.

TVR 2 16.00 Actualități ● 16.05 Microrecital: Kyllie Minogue și Jason Donovan ● 16.25 Desene animate. Pinocchio ● 16.55 Film artistic: "Bestia umană" (Franța, 1938) ● 18.35 Gala de balet (I) ● 20.35 Jazz magazin. "Camell Jazz Alive Sommit" București '93 ● 21.00 TVM Mesager ● 21.30 Studioul muzicii contemporane ● 22.00 Varietăți internaționale ● 22.30 TVE Internacional. Telejurnal în limba spaniolă ● 23.00 Închiderea programului.

Duminică, 1 august

TVR 1 8.00 Bună dimineața! Noutăți, cultural, artistice. Desene animate. Muzică. Horoscop I 9.00 Actualități I 9.10 Povești de vacanță: "Abracadabra!" I 10.00 "Aventurile lui Black Beauty". Ultimul episod I 10.30 Lumină din lumină. Istoria religiilor I 11.30 Viața satului I 12.55 Hora satului I 13.20 Reflecții rutiere I 13.30 Învingătorul. Emisiune concurs de cultură generală, perspicacitate și divertisment I 14.00 Actualități. Meteo I 14.10 Poșta TV I 14.25 Video-Magazin I 18.30 Convorbiri de duminică. Prof. univ. dr. Nicolae Balotă I 19.00 Film serial: Dallas. Ep. 254 I 20.00 Actualități I 20.30 Film artistic: "Fantoma de la operă" (SUA-Anglia, 1990) I 22.10 Duminică sportivă I 22.35 De la egal la egal - amical cu fotbaliștii Gavrilă Balint I 23.35 Actualități I 23.50 Nocturna de duminică I 1.30 Închiderea programului.

TVR 2 16.00 Actualități ● 16.05 LA SEPT-ARTE. Din ciclul "Cele patru elemente". APA (I) ● 16.40 Desene animate. Pinocchio ● 17.05 Serată muzicală TV ● 19.30 Concertino ● 20.00 Actualități ● 20.35 Pop-Club ● 21.00 TVM Mesager ● 21.30 Hollywood rock în concert. Tears for fears (I) ● 22.00 Orașe și civilizații ● 22.30 TVE Internacional. Telejurnal în limba spaniolă ● 23.00 Închiderea programului.

MICA PUBLICITATE

AUTO - MOTO

• Vînd Aro 240 şi Aro 108 (camionetă), noi. Tel. 113977. (11485)
• Vînd în lei sau în valută Dacia 1310. Tel. 115259. (11574)

CASE - TERENURI

• Vînd apartament 4 camere, Şoseaua Nicolina nr. 27, bloc 958, sc. B, et. VIII, ap. 44. Tel. 126616. (11535)
• Vînd casă 3 camere şi teren Iaşi, Aurel Vlaicu 75. (11486)

VÎNZĂRI

• Vînd pisică birmaneză în lei sau valută. Tel. 137968. (11554)

CUMPĂRĂRI

• Cumpăr valută. Tel. 161786. (11478)

ÎNCHIRIERI

• Caut garsonieră (semi)mobilată, în Buşinescu sau zonă apropiată, cel mult 15.000 lei. Tel. 133903.

SCHIMBURI

• Schimb apartament 3 camere Bujanca şi autoturism Dacia 1300 cu apartament 3 camere, zonă centrală sau variante. Tel. 130887. (11480)
• Schimb apartament proprietate, 4 camere, confort 1, et. 2, zona Podu Roş, cu apartament 2 camere, et. 1-2, zone semicentrale. Tel. 133283, după ora 17,00.

PIERDERI

• Pierdut caniche negru. Răspunde la numele Bruno. Recompensă 25.000 lei. Tel. 149663

OFERTE SERVICII

• Filmări video. Tel. 114422. (11339)
• Filmări video de calitate. Tel. 142528. (11142)
• Filmări video, seriozitate. Tel. 116710. (11156)
• Execut fotografii alb-negru şi color cu diverse ocazii. Calitate ireproşabilă. Tel. 144305.

LOCURI DE MUNCĂ

• S.C. MITECO S.A. Iaşi, str. Mitropolit Varlaam nr. 54, organizează concurs pentru ocuparea postului de contabil-şef. Condiţii de ocupare a postului - vechime minimă 5 ani în specialitate. Relaţii la telefon 137058. (11537)

DIVERSE

• S.C. - T.M.U.C.B. S.A., Filiala Iaşi aduce la cunoştinţă foştilor salariaţi care au avut o vechime mai mare de 15 ani în societate că pot participa la acţiunea de privatizare prin metoda MEBO, prin cumpărarea de acţiuni. Relaţii suplimentare la sediul societăţii din b-dul Metalurgiei nr. 4A sau la telefon 134650, int. 16. (11553)

• R.A.J.A.C. Iaşi scoate la vînzare fără licitaţie publică, începînd cu data de 15.08.1993, locuinţele aflate în blocul 14, Pd. Iloaiei, conform H.G.R. nr. 608/1990, Dec. 61/1990, Legea nr. 85/1991, H.G.R. nr. 658/1992, după cum urmează: Denumirea blocului, scara - nr. apart./ nr. camere - supraf.apart./preţ vînzare/apart.: Bloc 14, Pd. Iloaiei, sc. A. - 1 apartament/1 cameră - 45 mp/263449 lei; 4 apartamente/2 camere - 53,73 mp/314562 lei; 6 apartamente/3 camere - 72,54 mp/424685 lei; scara B - 4 apartamente/1 cameră - 45 mp/263449 lei; scara B - 7 apartamente/3 camere - 76,36 mp/447050 lei; 3 apartamente/4 camere - 91,16 mp/533696 lei. Preţurile de vînzare vor fi afectate cu coeficienţi de corecţie, privind regimul de înălţime a blocului şi nivelul la care sunt amplasate apartamentele. Condiţii de vînzare: Cererile de cumpărare a apartamentelor se vor depune la R.A.J.A.C. Iaşi începînd cu data anunţului publicitar în termen de maximum o lună de la apariţia anunţului. Cumpărătorii vor depune la casieria R.A.J.A.C. Iaşi contravaloarea sumei reprezentînd 10 % din preţul apartamentului inclusiv comisionul de 1,5 % şi TVA 18 % iar diferenţa va fi achitată în 36 rate lunare, cu dobîndă de 4 % pe an. Contractul de vînzare-cumpărare se va perfecta în termen de maximum 15 zile de la data achitării avansului. Cumpărătorii se angajează prin contract să suporte contravaloarea lucrărilor aferente faţadei blocului, stabilită pe bază de deviz, întocmit numai pentru locuinţe, execuţia acesteia urmînd a se realiza din fondurile locatarilor pe bază de contract încheiat direct cu constructorul în termen de 6-9 luni de la perfectarea vînzării. Cota parte de lucrări de faţadă aferente locuinţelor ce nu se vor cumpăra va fi suportată de către R.A.J.A.C. Iaşi. Pe baza contractului de vînzare-cumpărare R.A.J.A.C. Iaşi va întocmi formele necesare pentru aprobarea de către Consiliul Judeţean a cotei de teren şi a cotei indivize aferente apartamentului

• S.C. GASTROCOM S.A., cu sediul în Iaşi, str. A. Panu nr. 36, bl. 1.B., anunţă atribuirea în locaţie a gestiunii, prin licitaţie directă, în conformitate cu prevederile Hotărîrii Guvernului nr. 140/1991 şi 279/1992, a unităţii restaurant "Arcu". Licitaţia va avea loc la data de 11.08.1993, orele 9,00, la sediul societăţii. Documentaţia licitaţiei va putea fi procurată contra cost, începînd cu data de 1.08.1993, la sediul societăţii.

FELICITĂRI

• O viaţă cu primăveri eterne şi multă fericire pentru Cătălin Horaicu (Leţcani), la împlinirea vîrstei de 25 de ani, din partea Petronelei şi a lui Doru Macovei.

MATRIMONIALE

Italian, patron office import-export diamante, pietre preţioase şi aur, absolut singur înăuntrul sufletului, necăsătorit, stare materială foarte bună, 43 ani, cu spiritul încă tînăr, prezentabil, de o fidelitate absolută, nebăutor, nefumător, maximă seriozitate, caut exclusiv domnişoară/ doamnă tînără, frumoasă, afectuoasă, 20/35 ani, chiar şi divorţată, interesată de cunoaşterea mea doar in scopul unei căsătorii din dragoste. Scrieţi-mi, ataşînd o fotografie. Adresa mea: Camerin Giorgio, Via San Salvatore 38/F, Valenza (AL), Italia, tel. 0131/953117. NB. Telefonare non serve, non voglio/ Scrivetemi tassati-vamente in italiano, non importa errori, per foto intendo faccia, fronte e profilo, intera persona, in piedi, fronte e profilo, la descrizione deve esser dettagliata piu'possibile, e'inutile scrivere senza i requisiti richiesti, la lettera verra'cestinata. Se dopo i tempi tecnici postali non ricevete riposta, la riposta vi e'gia stata data e'negativa non solecitate grazie. Tutto si fara'per corrispondeza fino alla mia decisione d'incontro.

DECESE

• Cu adîncă durere, Aurelia - soţie, Dorina - fiică, Mădălina - nepoată şi Cristian - ginere anunţă încetarea din viaţă, după o scurtă, dar grea suferinţă a celui care a fost GHEORGHE GRĂDINARIU, fost salariat al Băncii Naţionale. Corpul neînsufleţit este depus la biserica cimitirului Eternitatea. Înhumarea va avea loc duminică, 25.07.1993, la ora 13,00.

• Îndureraţi şi veşnic nemîngîiaţi, familiile Ţura Ioan şi Ştefan, Niculescu Gheorghe şi Opaiţ Radu anunţă trecerea în lumea umbrelor a scumpei lor soţii, mame, bunici şi străbunici ŢURA ORTANSA. Dumnezeu s-o ierte şi s-o odihnească în pace. Corpul neînsufleţit este depus la biserica Sfinţii Voievozi Roşca din strada Eternitate nr. 64. Funeraliile au loc sîmbătă, 24 iulie 1993, ora 12,00, la biserica Sfinţii Voievozi, iar înhumarea va avea loc la cimitirul Eternitate.

CONDOLEANŢE

• Colectivul Băncii Comerciale Române S.A., Filiala Paşcani regretă decesul prematur al distinsului economist GRĂDINARIU GHEORGHE, fost director al Filialei Băncii Naţionale Paşcani, şi este alături de familia îndoliată. Dumnezeu să-l iertel (11560)

• Familiile Gheorghe, Mihai şi Ovidiu Feraru sînt alături de soţa şi cumnata lor Aurelia Grădinariu la greaua pierdere suferită prin încetarea din viaţă a celui care a fost GHEORGHE GRĂDINARIU şi transmit pe această cale sincere condoleanţe. Nu-l vom uita niciodată! (11555)

• Colectivul Băncii Comerciale Române, sucursala judeţeană Iaşi, aduce un ultim omagiu şi un gînd pios celui care a fost ec. GHEORGHE GRĂDINARIU, fost director-adjunct al Băncii Naţionale, Sucursala judeţeană Iaşi şi transmite condoleanţe familiei îndoliate. (11561).

• Colectivul de salariaţi de la Silozul de cereale Iaşi transmite sincere condoleanţe familiei Tcaciuc Petru din Budăi pentru greaua pierdere suferită. (11558)

• Cu adîncă şi profundă durere în suflet, întregul colectiv al Sucursalei Iaşi a Băncii Naţionale regretă dispariţia neaşteptată, prematură, a celui care a fost GHEORGHE GRĂDINARIU, distins şi mult apreciat economist în finanţe-bănci. Pentru pierderea fiinţei dragi, transmitem sincere condoleanţe familiei îndoliate. Dumnezeu să-i iertel (11562)

• Sincere condoleanţe fam. ing. Eugen Ocneanu pentru pierderea mamei, din partea fam. Mihai Tufescu şi Florin Mihai Tufescu. (11484)

• Colegii de la Moldoconstruct transmit sincere condoleanţe doamnei Grădinariu Aurelia pentru pierderea soţului GRĂDINARIU GHEORGHE. (11575)

COMEMORĂRI

• Se împlineşte un an de cînd ne-a părăsit bunul nostru soţ, tată şi bunic LUPU FILIP (FILEA), om de o aleasă bunătate sufletească şi ţinută morală. Comemorarea sîmbătă, 24 iulie, ora 12,00. Lacrimi şi flori pe tristul lui mormînt. (11557)

• Astăzi, 24.07.1993, se împlinesc 5 ani de cînd medic ALINA SOROHAN nu mai e alături de noi decît cu spiritul ei neperechi, mereu şi etern cu noi. Să-i rememorăm făptura. Părinţii. (11559)

Jurnal de vacanţă

	1	2	3	4	5	6	7	8	9	10
1							■			
2								■		
3					■					
4				■						
5			■							■
6				■					■	
7					■					
8								■		
9			■			■				
10		■					■			

ORIZONTAL: 1) Litoral la domiciliu • Siglă pentru "Organizaţia Meteorologică Mondială". 2) Întinse pe nisip, la soare • Aflate în călătorie! 3) Staţiune... la malul mării • Baia de Aramă (pl.). 4) Organizaţia mondială a Turismului şi Automobilismului" (siglă) • Specialitate marinărească din gama "Litoralului". 5) Plaja goală! • Cameră specială... pentru o baie rece. 6) A se mînji cu nămol (reg.) • Primul dintre nudişti! 7) "Jurnalul nostru de vacanţă" • Creşte cu timpul, vară de vară. 8) Plecări... la mare • Vîrf de activitate în vacanţă! 9) Ieşirea din cort! • Scuze! • Rucsacul unei turiste ! 10) Scaldă de soare, apă, aer • Baia populară...

VERTICAL: 1) Duşuri folosite în grădină. 2) Baie curativă. 3) O vară obişnuită • Băgate în nămol! 4) Răcoritoare de sezon • Puternic bronzată. 5) Nudă! • În cabana din tabără! • Ieşiţi de sub duş. 6) Calcă prin nisipul fierbinte cu destulă greutate. 7) Bronzări excesive. 8) Bronzul pielii... • Nisip (simb.). 9) Reconfortant după o baie bună • Mamaia! (masc.). 10) Gazdă primitoare pentru drumeţii ţării... • Baie!

Dicţionar: WMO, OTA, IMA, AMO, ABA, OTEL.

George SĂNDULEAN

Soluţii la careul "PARADOXURI" apărut în ziarul nostru din 17.VII.1993.

OMLETA; MUST; ME; SPRINTER; ILOT; CN; ARA; SORIC; TR; VH; DEMOCRAŢIE; TI; ATEE; ALO; ICAR; STUP; T; R; MISTIC; BO; BN; FIN; MIM; TOANA; UNICI; CURĂŢĂTORIE.

TELEFOANE UTILE

• SALVARE: 961
• POMPIERI: 981
• POLIŢIE:
Inspectoratul Judeţean - 146666, 140020, 146840; Municipiu - 146850; Serviciul Circulaţie - 140070.
• AGENŢIA CFR: 147673
• INFORMAŢII GARĂ: 146333
• AUTOGARĂ: 146587
• AGENŢIA TAROM: 115239
• INFORMAŢII AEROPORT: 178126
• STAŢII PECO:
Baş Ceauş - 176865; Aurel Vlaicu - 175812; Bucium - 132891; Crişan 112182; Păcurari 164142; Sărărie 147480.
• DISPECERATE:
RA Gaz-Metan - 141737; RA Apă-Canal 142451; Renel - 147070, deranjamente - 147070; Termoficare - 141956; RA Locuinţa - 112434; Telefoane - Deranjamente - 921; Protecţia mediului - 147010.
• GARDA FINANCIARĂ: 112851, 112427
• ADMINISTRAŢIA FINANCIARĂ: 143030
• NOTARIAT: 147574
• TRIBUNAL: 146300
• PROCURATURĂ: 146630
• CAMERA DE COMERŢ: 117757
• CENTRUL MILITAR JUDEŢEAN: 146370
• HOTELURI: Moldova - 142225; Traian - 143330; Unirea - 142110; Sport - 137817.
• POLICLINICA CU PLATĂ: triaj informaţii - 117244.
• OFICIUL JUDEŢEAN PENTRU PROTECŢIA CONSUMATORILOR: 145392

monitorul

Director onorific: AUREL LEON

FLORIN FLORESCU - redactor şef
DAN RADU - redactor şef adjunct
OVIDIU ŞIMONCA - redactor şef adjunct
Tudor Agavriloaei - secretar general de redacţie

EVENIMENT: TONI HRIŢAC (şef-secţie), Mihaela Cănănău, Vasile Cojocariu, Dan Fodor, Cristian Hanganu, Dumitru Hariga, Sorin Simon, Adina Scutelnicu, Ovidiu Scutelnicu, Vali Ştirbu.
FOTOREPORTER: Constantin Plop
POLITIC: Radu Meşniţă, Lucian Postu, Cristian Racu.
ECONOMIE: COSTEL STROESCU, Mihaela Brezeanu, Alin Tocan.
REPORTERI SPECIALI: Cornel Cristoiu, Dorin Popa.
SPORT: G.I. NICOLAE, Leonard Cănănău, G. Anghel, Victor Grădinariu, I.C. Teodor.
REDACTOR DE SERVICIU: Ion N. Oprea.
GRAFICA: Lucian Amarii, Daniel Melinte
RECLAMĂ-PUBLICITATE: DANIEL SÎRBU, Cătălina Ailiesei, Liliana Cozma, Maria Vornicu.
CULEGERE - TEHNOREDACTARE COMPUTERIZATĂ: Cornelia Agavriloaei, Cerasela Cirimpei, Petronela Macovei, Florin Pavel, Liliana Signeanu, Mihaela Spineanu.

Mona Dîrţu - editor NORD EST PRESS.
Cristina Popescu - director de programe RADIO NORD-EST.
Livia Susanu - director de producţie RADIO NORD-EST

EDITOR
NORD-EST s.r.l.
Director general
ALEXANDRU LĂZESCU
Director literar-artistic
FLORIN ZAMFIRESCU
Director comercial
CEZAR CALUSCHI
Manager: Gabriel Rusu

ADRESA REDACŢIEI:
Str. SMÎRDAN nr.5
Tel. 17.25.57 (centrala)
Fax: 14.45.77

ABONAMENTELE se pot face la orice oficiu poştal din ţară. MONITORUL figurează în catalogul presei interne la poziţia 838.

Tiparul executat la S.C. DOSOFTEI S.A. Iaşi

FUNDAŢIA EUROPEANĂ DRĂGAN

ANUNŢĂ

Concurs pentru ocuparea locurilor sponsorizate de F.E.D. în vederea participării româneşti la cursul commedia dell'arte organizat de revista SIPARIO cu ocazia bicentenarului Carlo Goldoni.
Cursul de actorie va fi organizat în perioada 7-20 septembrie la Teatrul Olimpic din Vicenza (Italia).
Condiţii de înscriere:
- vîrsta 25-40 de ani
- studii superioare de specialitate (I.A.T.C.)
- cunoaşterea cel puţin a unei limbi de circulaţie internaţională
- curriculum vitae
- trei referinţe de specialitate

Înscrierile se fac pînă la data de 6 august 1993, la sediile F.E.D. din:
• Bucureşti: Calea Victoriei nr. 47, telefon: 01/623.66.61, fax: 01/623.93.22
• Iaşi: Str. Cronicar Mustea nr.17 (Institutul European), tel/fax: 098/11.33.11, telefon: 098/12.73.11
• Timişoara: Bd. Revoluţiei 1989, nr.8, telefon: 096/11.91.76, fax: 096/19.03.70

FED

Agenţia de Turism COLIBRI organizează
transporturi cu autocarul pe litoral
31 iulie
10 august
20 august
30 august
IAŞI - MANGALIA
MANGALIA - IAŞI
Plecări din Iaşi - ora 7.00
Plecări din Mangalia - ora 17.00
Înscrieri - Agenţia COLIBRI (Casa Modei, etaj 1)
- Agenţia AMIRAL (Floraria Opera)

S.C. AVIS S.R.L. Botoşani
vinde EN GROS, prin depozitul său din Botoşani (tel. 098/512596)
băuturi alcoolice fabricate din alcool din cereale:
- **alcool 95°(cereale)** - 790 lei (1/2 l)
- **rom 33°** - 500 lei (1/2 l)
- **vodcă 40° Zarea** - 556 lei (1/2 l)
- **spumos obişnuit** - 321 lei
- **şampanie Zarea** - 814 lei

preţurile includ T.V.A.
Alte produse: **lichioruri diverse, zahăr, făină, măsline, vinuri nobile, cele mai ieftine băuturi din import etc.**
Relaţii suplimentare la sediul firmei - tel. 098/531398.

S.C. ALMA LUX s.r.l. Iaşi
asigură sejururi pe litoral pe toată perioada estivală în staţiunile:
• **NEPTUN** - Hotel ISTRIA
• **OLIMP** - Hotel MOLDOVA
• **MAMAIA** - Hotel MAJESTIC
cu şi fără pensiune completă.
Relaţii la sediul agenţiei: Str. C. Negri 60, tel. 146769

Iaşi, Str. Cuza Vodă nr. 56
Tel. 115151, telefax 142030
LATIN IMPEX S.R.L.
Societate Comercială Mixtă Româno-Italiană
vinde en gros şi en detail:
• **VOPSEA** în tuburi spray, culori clasice şi speciale (fluorescente şi cromate)
• **FAIANŢĂ** şi **GRESIE** import Italia
• Articole **DESEN, SCRIS** şi **PROIECTARE**
• **ARAHIDE** sărate în pungi vidate (50, 100 g)
• **MAŞINI MECANICE** pentru aplicat **PREŢURI** (Japonia)
Deschis zilnic 9.00 - 19.00
OFERTA NOASTRĂ ESTE CEA MAI BUNĂ!

REGIA AUTONOMĂ DE TRANSPORT ÎN COMUN IAŞI
În conformitate cu H.G.Legea nr.53/1992
handicapaţii de de gradul I şi II
beneficiază de **transport în comun gratuit,** plata făcîndu-se prin Inspectoratul Teritorial (ITSH).
Toate legitimaţiile de călătorie eliberate de RATC Iaşi fără viza Inspectoratului Teritorial de Stat pentru handicapaţi **nu mai sînt valabile.**
Posesorii legitimaţiilor nevizate de ITSH sînt rugaţi să se prezinte la sediul din stradal.C.Brătianu nr.26 pentru luarea în evidenţă şi obţinerea vizei pe legitimaţie.
Termen limită este 25 iulie 1993 după care legitimaţiile nevizate de ITSH vor fi reţinute de organele de control şi taxatorii RATC Iaşi.

Căldură mare pe marile ecrane

În perioada 23-29 iulie 1993, în plină lună a lui Cuptor, 3 premiere cinematografice cu pronunţată tentă sexy

"Dragoste şi apă caldă"

Producţie a Studioului "Alpha Films International" România 1992.

Scenariul: Cristian Dumitru şi Loredana-Călina Soradi. Imaginea: Petre Petrescu. Montajul: Maria Neagu. Decoruri şi costume: Andreea Hasnaş. Muzica: Petru Mărgineanu. Regia: Dan Mironescu. Cu: Liliana Pană (Angela); Mihai Bica (Titi); Magda Catone (Dorina); Florin Zamfirescu (Inginerul Emil); Petrică Nicolae (Radu); Stelian Nistor (Remus);Robert Adam (Puştiul); Ruxandra Tudor; Adriana Trandafir; Şerban Ionescu; Dumitru Chesa; Nicolae Praida; Dana Dembinski.

Tînărul regizor Dan Mironescu, care a debutat în lung metrajul artistic cu "Martori dispăruţi", realizează, în "Dragoste şi apă caldă" (cel de-al doilea film din cariera sa) o incursiune aproape netrucată şi lipsită de menajamente în realitatea vieţii sentimentale a unor tineri din zilele noastre. Urmărind felul în care două prietene, care locuiesc la un cămin de nefamilişti, visează să se mărite şi se angajează, în acest scop, în tot felul de aventuri mai mult sau mai puţin plăcute, Dan Mironescu reuşeşte să facă, dintr-un scenariu de doi debutanţi, nu numai un simplu film de dragoste, ci şi un convingător studiu de caractere şi moravuri cu conotaţii la zi. Pentru că dragostea - acest sentiment etern-uman - este, întotdeauna , în strînsă dependenţă de istoria epocii surprinse pe peliculă. "Dincolo de poveste" - mărturiseşte Dan Mironescu - "am dorit acest film ca o cronică realistă a verii anului 1992. În zilele noastre, filmul de actualitate este o mare tentaţie, dar, în acelaşi timp, un mare risc.

Eu am riscat, făcîndu-mi totuşi nişte calcule. În primul rînd actriţa, Liliana Pană, debutantă în film. A fost o revelaţie!

Despre ceilalţi actori nici nu trebuie să vorbesc, sînt deja certitudini. Aş pomeni doar de bucuria şi plăcerea de a lucra cu ei. Apoi echipa care m-a ajutat ca filmul să iasă foarte aproape de cum l-am dorit. Scenariul şi muzica, semnate tot de debutanţi, au intrat la capitolul riscuri asumate. Şi cred că nu m-am înşelat, dimpotrivă!

Rămîne să hotărască dacă am cîştigat cei care vor vedea filmul".

Liliana Pană, interpreta protagonistei filmului, declară: "M-am apropiat cu teamă de lumea filmului, dar am găsit o echipă extraordinară, am simţit iubirea unor oameni complet devotaţi. Rolul Angela m-a încîntat, m-a făcut să caut în mine zone incomode. Această victimă a rătăcirilor, a împrejurărilor, e în căutarea dragostei care se spală uşor cu apă caldă. După acest film, mult mai bogată spiritual, aştept cu nerăbdare viaţa unei alte fete pe care s-o pot descoperi cu tot ceam învăţat. Aştept, senin, tot ce-mi va aduce viitorul. Întotdeauna sînt în mijlocul unei furtuni, urmăresc evenimentele şi îmi spun: "Un val va fi şi pentru mine". Întotdeauna mi-a plăcut să mă joc, pînă cînd în joc s-a amestecat gustul riscului. Vreau să cîştig acest joc continuu, iubesc acest lucru ambiţios şi iresponsabil. Cu cît mă dăruiesc mai mult, cu atît sînt mai fericită".

"Dragoste şi apă caldă" sochează prin duritatea şi vulgaritatea unor scene care nu sînt decît reflexia bulversatului cadru social-politic al tranziţiei în care ne aflăm, dar şi emoţionează prin frumuseţea de caracter a eroinei principale, care luptă cu argumentele iubirii pentru a îndepărta frigul din sufletele unor semeni şi pentru a dobîndi fericirea mult visată. Un film incitant, un film discutabil (îndeosebi în privinţa largheţei acordate scenelor de dragoste), însă meritoriu prin importanţa problemei pe care o tratează, precum şi prin relevarea unor tinere talente: Liliana Pană Mihai Bica (actori), Cristian Dumitru, Loredana Călina Soradi (scenarişti), Petru Mărgineanu (compozitor).

Cinematograful " Victoria", 23-29 iulie 1993, orele: 9; 11; 13; 15; 17; 19.

Liliana Pană în "Dragoste şi apă caldă".

"Zîmbete şi sex" ("Sex with a Smile")

Coproducţie a studiourilor din Italia şi SUA 1990.

Comedie satirică formată din 5 scheciuri pe teme erotice:

"Fata din vis" "The Bodyguard" Una pentru bani" "Contesa îndrăgostită" şi "O zi de cîine".

Cu: Martin Feldman Lando Buzzanca Sidney Rome Barbara Bouchet Tomas Milian Edwige Fench Dolly Haydon.

Crochiuri pline de veryă şi umor, gaguri de bună calitate, inspirate trimiteri parodice la unele clişee specifice peliculelor de factură sexy. Totul în inimitabilul stil italian, amintind de capodopera literaturii erotice care este "Decameronul" lui Boccaccio, dar cu referiri concrete la situaţii şi tipuri din actualitate.

Cinematograful " Victoria", 23-29 iulie 1993, orele: 9, 11, 13. 15.

"Ochii nopţii, 2" ("Night Eyes, 2")

Producţie a studiourilor "Trimark Pictures" SUA 1991.

Scenariul: Simon Louis Ward (după un subiect de Andrew Stevens).

Imaginea: Kent Wakeford. Muzica: Timothy Leitch.

Regia: Rodney McDonald.

Cu: Andrew Stevens Shannon Tweed Tim Russ Richard Chaves Geno Silva John O'Hurley.

Un nou film în care personajul principal este un "bodyguard". Prototipul "gărzii de corp" s-a impus în cinematograf prin eroul interpretat de Tom Berenger în "Someone To Watch Over Me". ("Cineva care să mă apere"), un thriller de mare rafinament, realizat, în 1987, de prestigiosul Ridley Scott. Între timp, acest personaj de film a intrat în vogă, cunoscînd numeroase abordări şi variante cinematografice, dintre care cea mai populară s-a dovedit recentul "The Bodyguard" (cu Kevin Costner în rolul principal). "Ochii nopţii, 2", noua premieră cinematografică a acestei săptămîni, face parte din aceeaşi sferă tematică, propunîndu-ne să urmărim, dintr-o altă perspectivă, idila dintre frumoasa doamnă şi cel care trebuie să-i asigure "garda de corp". În filmul de faţă (ca şi în episodul anterior, "Ochiul nopţii, 1"), povestea "bodyguardului" capătă o pronunţată tentă sexy, subordonîndu-se, fără complexe, regulilor acestui gen, care îşi are numeroşi adepţi în rîndul publicului spectator.

Cinematograful " Republica", 23-29 iulie 1993, orele: 9,11,13,15,17,19.

Constantin PETRILĂ

P.S.: Filmele "Dragoste şi apă caldă", "Zîmbete şi sex" şi "Ochii nopţii, 2" sînt interzise spectatorilor sub 16 ani.

În atenţia participanţilor la concursul "Cuptorul cu microunde"

Setul de 6 taloane se va putea depune numai la sediul redacţiei "Monitorul", din str. Smîrdan nr.5 (lîngă berăria Bucşinescu), începînd de luni, 26.07.1993, zilnic între orele 8.30 - 15.30, pînă joi, 29.07. 1993.

Data tragerii la sorţi va fi anunţată ulterior

CARNETUL ZILEI

SÎMBĂTĂ, 24 iulie 1993
DUMINICĂ, 25 iulie 1993

✝ Sf.Mare Mc Hristina, Sf. Mc. Ermoghen şi Imeneu;
✝ Ad. Sf. Ana; Cuv.Olimpiada şi Eupraxia.

VREMEA

Vremea va fi răcoroasă şi în general instabilă. Cerul va fi temporar noros. Pe alocuri se vor semnala ploi,mai ales cu caracter de aversă, local însoţite de descărcări electrice. Vîntul va sufla slab la moderat, cu intensificări locale din vest-sud-vest. Valorile minime vor oscila între 10 şi 13 grade, iar cele maxime între 18 şi 23 grade. **(Gheorghe CANACHE - Centrul de Prevedere a Vremii Bacău)**

TV BUCUREŞTI

Sîmbătă TVR 1 8,00 Bună dimineaţa... de la Iaşi! ● 9,00 Actualităţi ● 9,10 Şapte note fermecate. Un concurs pentru copii în care cele şapte note fermecate se transformă în tot atîtea surprize ● 10,00 Film serial pentru copii: "Aventurile lui Black Beauty", ep. 49 ● 10,30 Şahul de la A la Z ● 10,40 Pompierii vă informează! ● 10,50 Avanpremieră ● 11,00 Din lumea ştiinţei. America sălbatică ● 11,30 Tradiţii. Continuitate istorică şi etnofolclorică în Munţii Apuseni ● 12,00 Ora de muzică ● 13,00 Alfa şi Omega. Emigraţie sau exil? Realităţile şi metafizica exilului (I) ● 14,00 Actualităţi ● 14,10 Tranzit TV - Ora 25: desene animate - Don Coyote şi Sancho Panda (14,15) ● Ştiri (14,35) ● Atlas (14,40) ● Film serial: "Cascadorul" (15,10) ● Topul muzical european ● Comedie: "Familia Simpson" (16,20) ● Topul muzical european ● Mapamond (18,40) ● 19,10 Teleenciclopedia ● 20,00 Actualităţi ● 20,35 Editorialul săptămînii de Paul Everac ● 20,45 Festivalul de muzică uşoară românească "Mamaia '93". Transmisiune directă. Concert final al Secţiunii creaţie - prime audiţii ● 22,15 Săptămîna sportivă ● 22,45 Film serial "Midnight Caller", ep. 22 ● 23,45 Recital London Beat. Înregistrare de la Festivalul Internaţional Bucureşti '93 ● 0,10 Actualităţi ● 0,25 Rythm and blues show la Montreux, 1992 ● 1,00 Închiderea programului.

TVR 2 16,00 Actualităţi ● 16,05 Jazz-magazin. Jazz - Festival Braşov '93 ● 16,30 Film artistic: "Strada Scarlet" (SUA, 1945). Înregistrare Super Channel. Cu: Edward G. Robinson, Joan Bennett, Dan Duryea, Jess Barker ş.a.● 18,25 Teatru liric: "Cenuşăreasa" de Gioacchino Rossini ● 21,00 TVM. Mesager ● 21,30 Studioul muzicii contemporane ● 22,00 Varietăţi internaţionale ● 22,30 TVE Internacional ● 23,00 Închiderea programului.

Duminică, TVR 1 8,00 Bună dimineaţa! Noutăţi cultural-artistice. Desene animate. Informaţii utile. Horoscop. Muzică ● 9,00 Actualităţi ● 9,10 Poveşti de vacanţă. "Abracadabra" prezintă: povestea cea mai lungă ● 10,05 Film serial pentru copii: "Aventurile lui Black Beauty", ep. 50 ● 10,30 Lumină din lumină ● 11,30 Viaţa satului. Transmisiune directă de la Patas ● 12,55 Sus în vii, la Drăgăşani. Cîntece de dragoste şi jocuri populare oltenesti ● 13,20 Reflecţii rutiere ● 13,30 5 pentru un CEC. Emisiune-concurs ● 14,00 Actualităţi. Meteo ● 14,10 Poşta TV ● 14,25 Video-magazin. Selecţiuni din Gala premiilor de pop, rock and show pe anul 1993. Desene animate. Stan şi Bran. Flash-Star. Roxette. Ştiinţă şi imaginaţie: "Super Force". Tele-fotbal. Filmoteca monştrilor sacri. Şlagăre în top. Telesport ● 17,35 Bufoniştii. Muzical de Ovidiu Dumitru după o comedie de Eugene Labiche. Cu: George Mihăiţă, Hamdi Cerchez, Natasa Raab ş.a. ● 19,00 Film serial: "Dallas", ep 252 ● 20,00 Actualităţi ● 20,35 Sport ● 20,45 Festivalul de muzică uşoară românească "Mamaia '93". Gala laureaţilor ● 22,15 Film artistic: "Zestrea miresei" (Anglia, 1990). Premieră pe ţară. Cu: Mike Farrell, Robert Foxworth ş.a. ● 23,55 Actualităţi ● 0,10 Nocturna de duminică. Emisiune sportivă ● 1,30 Închiderea programului.

TVR 2 14,50 Automobilism. Marele premiu al Germaniei - Formula I ● 17,00 Serată muzicală TV ● 19,30 Mondo-muzica: Samantha Fox, Tanita Tikaram, Roch Voisine ş.a. ● 20,00 Actualităţi ● 20,35 Pop-club ● 21,00 TVM. Mesager ● 21,30 Concertino ● 22,00 Oraşe şi civilizaţii. Imperiul incaş ● 22,30 TVE Internacional. Telejurnal în limba spaniolă ● 23,00 Închiderea programului.

RADIO NORD-EST 70,76 MHz

Ştiri ● Top N - Top Nervos I ● Tragere la sorţi a concursului cu taloane ● Muzică ● Divertisment.

TELE'M

7.00 Avanpremiera ● 7.05 Desene animate ● 7.20 Ten Top Twenty II ● 7.35 Despre cultură cu dragoste - acasă la Livia Giurgiu ● 7.50 Publicitate ● 8.00 Regatul Unit al Marii Britanii ● 8.30 Interviul săptămînii - Dr. Dan Vulpescu ● 8.40 Anchetă socială ● 8.50 Probleme ale oraşului ● 9.00 Bună dimineaţa, Piatra Neamţ ● 9.30 Tele M Ştiri ● 10.00 Ferestre pentru suflet ● 10.05 Publicitate ● 10.15 Închiderea pogramului.

23.00 Tele M Ştiri ● 23.10 Avanpremiera ● 23.15 America, America ● 23.25 Oferta săptămînii ● 23.30 Publicitate şi muzică ● 23.45 Film artistic - "Nu-ţi fie teamă de întuneric".

TVR IAŞI

Sîmbătă, 7,00 Telex ● Desene animate ● Killer Queen ● Sport ● Lumea într-o picătură - film documentar - Germania ● Reportaj la Tîrgu Frumos ● Horoscopul zilei ● Umor cu grupul "Divertis" ● Muzică ● 10,30 Telex ● Week-end magazin ● Magic Mix ● Iaşi - oraş necunoscut - întrebare ● Sport ● Medalion Oana Sîrbu ● Desene animate ● Muzică populară ● Recital Veronique Samson ● Noutăţi de la Vaslui ● Balet (II) ● Top Glasnost ● Vise de vacanţă ● Film artistic: "Întîmplări cu bucluc" - comedie ● Fascinaţia muzicii - "Jazz à la carte".

Duminică 9.00 Telex ● Week-end Magazin ● Videorock ● Quasar SF ● Desene animate ● Transfocator rutier ● Noutăţi la Spitalul Militar ieşean ● Telecineunivers ● Iaşi - oraş necunoscut - răspuns ● Balet (II) ● Alexandru Andries - microrecital ● "Dacă doriţi să revedeţi..." ● "Patrimoniu" ● Sport ● Dedicaţii muzicale ● Film documentar în serial: "Al II-lea război mondial".

RADIO IAŞI

Sîmbătă, 8.00 Buletin de ştiri ● 8.10 Dimineţile noastre ● 9.00 Planeta copiilor ● 10.00 Buletin de ştiri ● 10.05 Sunetul muzicii ● 11.00 Magazin muzical sportiv distractiv ● 12.00 Buletin de ştiri ● 12.10 Magazin muzical sportiv distractiv ● 13.00 Radiojurnal ● 13.30 Meridiane culturale ● 14.00 Corespondenţa radio de muzică uşoară ● 14.30 Jurnalul artelor ● 15.00 Onoare şi patrie ● 16.00 Radiojurnal ● 16.15 Tinereţe, tinereţe ● 18.00 Corespondenţa radio de muzică populară ● 19.00 Ştirile serii ● 19.10 Vedete ale muzicii uşoare româneşti ● 19.40 Gînduri creştine ● 20.00 Compact disc ● 21.00 Radiojurnal - sport ● 21.20 Constelaţia lirei ● 21.30 Muzică de dans.

Duminică, 8.00 Buletin de ştiri ● 8.10 Dimineţile noastre ● Satul românesc ● 10.00 Buletin de ştiri ● 10.05 Transmisie de la Catedrala Mitropolitană Iaşi ● 11.30 Corespondenţa radio de muzică uşoară ● 12.00 Corespondenţa radio de muzică populară ● 13.00 Radiojurnal ● 13.15 Anunţuri şi muzică ● 13.30 Musica aeterna ● 14.30 Orele muzicii ● 16.00 Radiojurnal ● 16.15 Perpetuum duminical ● 19.00 Buletin de ştiri ● 19.05 Perpetuum duminical ● 20.00 Romanţe şi cîntece de neuitat ● 21.00 Radiojurnal - sport 21.20 Constelaţia lirei ● 21.30 Clubul melodiilor.

CINEMATOGRAFE

● **VICTORIA** (Tel. 112502): **"Zîmbete şi sex"**, coproducţie Italia, SUA, 1990, comedie satirică, orele: 9;11;13;15. **"Dragoste şi apă caldă"**, producţie România, 1992, dramă erotică, orele: 17;19.

● **REPUBLICA** (Tel. 114327): **"Ochii nopţii, 2"**, producţie SUA, 1991, Thriller erotic, orele: 9;11;13;15;17;19.

Sala mică: "Program de videotecă", orele 10;12;14;15;18;20.

● **COPOU** (Tel.145738): **"Aliens. Misiune de pedeapsă"**, producţie SUA, 1986, Thriller SF, horror, orele: 9;11,30;14;16,30;19.

● **DACIA** (Tel.164740): **"Commando"**, producţie SUA, 1985, Thriller cu Arnold Schwarzenegger, orele: 9;11;13;15;17;19.

● **TINERETULUI** (Tel. 117178): **"Întoarcere la Laguna Albastră"**, producţie SUA, 1991. Film de aventuri şi de dragoste în cadru exotic, orele: 9;11;13;15;17;19.

CONCURS - FULGER CU 6 TALOANE

MARELE PREMIU
UN CUPTOR CU MICROUNDE

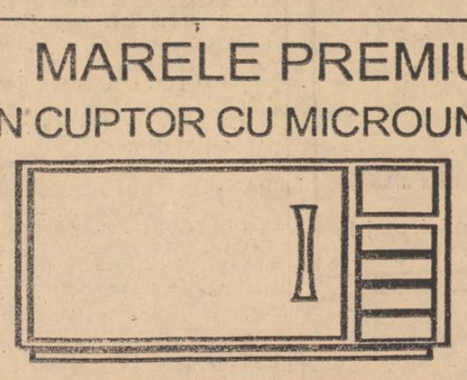

JOKER

TU ÎL POŢI CÎŞTIGA !

CONCURS - FULGER CU 6 TALOANE

MARELE PREMIU
UN CUPTOR CU MICROUNDE

Numele _____ **Prenumele** _____
Vîrsta ____ **B.I.** _____
Adresa _____
_____
_____
Telefon _____

6

TU ÎL POŢI CÎŞTIGA !

HOROSCOP

BERBEC (21 mart. - 20 apr.): Demersurile făcute azi vă vor ajuta să scăpaţi de vorbele rele care v-au adus neajunsuri. Reuşiţi să faceţi o impresie onorabilă persoanelor de care veţi avea nevoie în continuare.

TAUR (21apr. - 20 mai): Nimic nu vă poate opri în atingerea scopului. Argumentele pe care le aduceţi în sprijinul dumneavoastră sînt hotărîtoare. Fiţi convingător şi succesul este garantat.

GEMENI (21 mai - 21 iun.): Seriozitatea vă va fi pusă la încercare. O mulţime de sarcini nu tocmai uşoare vă vor reveni. Cu puţină voinţă le veţi rezolva, însă atenţie, vă veţi confrunta cu un mare duşman - "plictisul".

RAC (22 iun. - 22 iul.): Spiritul dreptăţii nu vă caracterizează azi. Sînteţi înclinat spre lucruri nedemne. Excesele din ultima perioadă, chiar dacă nu au fost de mare amploare, îşi spun cuvîntul asupra psihicului dvs.

LEU (23 iul. - 22 aug.): Nici un efort nu este în zadar. Capacitatea dvs. de muncă se dovedeşte inepuizabilă. Azi veţi duce multe lucruri pînă la capăt şi veţi fi mulţumit(ă) de ceea ce aţi făcut.

FECIOARĂ (23 aug. - 22 sep.): Ordinea şi calculul practic tinde să devină o manie. Aceste calităţi duse la exagerare devin un punct slab. Azi veţi plictisi pe toţi cei din jur cu pretenţiile dvs.

● **BALANŢĂ** (23 sep. - 22 oct.): Sînteţi ostenit(ă) şi totuşi trebuie să faceţi faţă. Vi se va cere sprijinul de nenumărate ori în decursul zilei, însă nimeni nu vă va ajuta pe dvs.

SCORPION (23 oct. - 21 nov.): În sfîrşit daţi dovadă de bune intenţii. Prietenii vor fi foarte receptivi şi vă vor acorda atenţia cuvenită. Măgulit de acest lucru veţi obţine rezultate uimitoare în activitatea profesională.

SĂGETĂTOR (22 nov. - 21 dec.): Sînteţi urmărit de invidia semenilor, chiar dacă nu realizaţi încă. Atenţie la ce afirmaţi şi la ceea ce faceţi. Cineva stă la pîndă gata să vă atace cu propriile dvs. arme.

CAPRICORN (22 dec. - 19 ian.): Învăţaţi-vă să şi daţi numai astfel veţi primi. Pretenţiile pe care le emiteţi sînt neîntemeiate. Gîndiţi-vă bine înainte de a declara că ceva nu vi se cuvine.

VĂRSĂTOR (20 ian. - 19 febr.): Evitaţi osteneala fără rost. Fugiţi dintr-un loc într-altul urmărit de o groază de probleme. Astăzi nu veţi avea spor la lucru, dar acest lucru nu reprezintă un necaz.

PEŞTI (20 febr. - 20 mart.): Alungaţi gîndurile negre, nu este timp de aşa ceva. Situaţia în care vă aflaţi este aceeaşi ca şi înainte, doar în imaginaţia dvs. a căpătat o amploare îngrijorătoare.

LEGENDA

● - o zi excelentă
● - o zi bună
● - nu vă merge grozav
● - mai bine nu încercaţi nimic important

CENTRALA M. EMINESCU IAȘI

LUNI, 26 iulie 1993 Anul III, Nr. 172 (628) 8 PAGINI - 80 LEI

cotidian de informaţii

Monitorul

O situație catastrofală în construcțiile de locuințe

Constructorii nu au reuşit să dea în folosinţă nici un apartament în 15 judeţe din ţară

Conform datelor furnizate de Comisia Națională de Statistică prin publicațiile proprii, în primul trimestru al anului 1993, în 15 județe din țară nu a fost dat în folosință nici un apartament. Printre acestea se numără județele Bacău, Botoșani, Dolj, Mureș, Neamț etc. La nivel național, în perioada amintită au fost terminate, în total, 1502 apartamente, față de 2091, terminate în trimestrul I 1992. Cele mai multe au fost finalizate în Municipiul București, 320, și în județele Brăila, 112, Constanța, 106, Galați, 165, Hunedoara, 117 etc. Județul Iași se situează pe o poziție de mijloc, cu 46 de apartamente finalizate, după ce în primul trimestru al anului trecut a ocupat a doua poziție, cu 184 de apartamente, după Municipiul București, în care s-au dat în folosință în acea perioadă 315 apartamente.

Costel STROESCU

Toni Grecu, liderul grupului Divertis, s-a căsătorit în secret

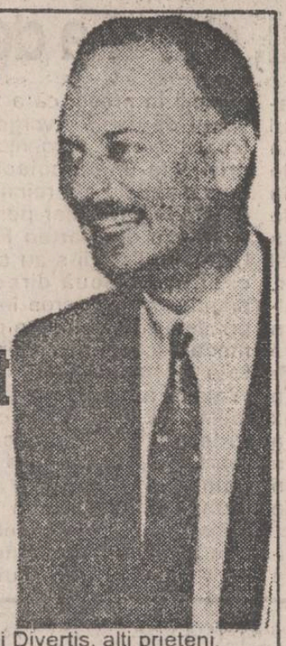

Miercuri, 21 iulie, la Primăria sectorului 3 din București a fost oficiată căsătoria domnișoarei Cristina Ungureanu, din Constanța, cu domnul Anton Grecu, din Iași. La oficiul stării civile, cei doi s-au prezentat fără a mai fi însoțiți de absolut nimeni. Domnișoara Ungureanu era îmbrăcată într-o superbă rochie verde, la care se adăuga un bolero verde cu alb, iar domnul Grecu purta un decent tricou. După cununie, a urmat o masă festivă pe o terasă din Buftea, la care au fost invitați ceilalți membri ai grupului Divertis, alți prieteni.

Proaspăta doamnă Grecu a absolvit facultatea de filologie din București, actualmente lucrînd în cadrul Companiei Autonome de Turism pentru Tineret. Este pasionată de dans și iubește foarte mult grupul Divertis. Pe Toni Grecu l-a cunoscut cu șapte ani în urmă la Iași, în timpul unui festival de dans. Cu ocazia acestei căsătorii, grupul de încrîncenați celibatari din Divertis primește o puternică lovitură. De altfel, se pare că alți doi celibatari din cinci, cîți supraviețuiesc în prezent, vor face pasul hotărîtor pe calea fericirii conjugale. Ioan Gyuri Pascu se pare că va spune "da" în fața unui anume ofițer pe 14 august iar Cristian Grețcu este programat la sfîrșitul lunii septembrie. Florin Constantin, Valentin Gora și Cătălin Mireuță continuă să guste dulcea viață de burlac. *(NEP)*

Cristina Ungureanu, într-o fotografie de pe vremea Dictaturii, la Costinești

Un sistem incredibil de salarizare în învățământul românesc

Un profesor român cîştigă într-un an mai puţin decît unul din Occident într-o săptămînă

■ **preţurile din ţara noastră, în schimb, au fost aliniate la nivelul mondial**

După 1 septembrie 1993 vor fi negociate noile salarii în învățământ, ne-a declarat Gheorghe Isvoranu, liderul Federației Sindicatelor Libere din Învățământ. Salariile din învățământ sînt, în momentul actual, printre cele mai mici din cadrul economiei naționale.

Vă prezentăm, în continuare, venitul brut lunar (impozabil) pentru cîteva categorii de cadre care lucrează în învățământ.

Un educator debutant are un venit brut lunar de 33.530 lei. Apoi, în funcție de vechime, venitul brut al acestuia variază între 34.520 lei și 40.940 lei. Venitul maxim brut pe care îl poate avea un educator (cu vechime maximă și calificare maximă) este de 50.510 lei.

Un învățător are un venit brut lunar cuprins între 34.520 lei și 42.180 lei, în funcție de vechimea în muncă. Venitul maxim brut pe care îl poate avea un învățător (cu vechime maximă și grad de calificare maxim) este de 52.180 lei lunar.

Un profesor debutant are un venit brut lunar de 36.560 lei sau 39.770 lei, în funcție de gradul didactic. Apoi, în funcție de grad și vechimea în muncă, venitul brut lunar al unui profesor poate varia între 37.550 lei și 60.890 lei (vechime maximă și grad maxim de calificare).

În învățămîntul universitar, un preparator are un venit brut lunar de 43.410 lei, un asistent universitar are între 44.650 lei și 53.790 lei, un lector are între 52.110 lei și 60.890 lei, un conferențiar are între 58.970 lei și 72.000 lei iar un profesor universitar are între 69.530 lei și 85.710 lei. Menționăm că din toate sumele de mai sus se scade impozitul, care este destul de substanțial, astfel încît, în medie salariul unui cadru didactic din România este aproximativ de 60 de ori mai mic decît al unui cadru didactic din Occident. Deci, în Vest, un profesor cîștigă într-o săptămînă cît cîștigă un profesor român într-un an.

Dan FODOR

În România se plătește mult mai bine munca brută decît cea intelectuală

Mary Lynne Stewart a fost jefuită de un informator al poliției

■ **Poliția din Pașcani a recuperat actele victimei, dar nu și banii furați**

Mary Lynne Stewart, director în cadrul fundației canadiene "Christian Children's Fund of Canada", a fost victima unui jaf în restaurantul hotelului din Pașcani. Ea a fost păgubită de o geantă conținînd 2800 dolari, o pereche de cercei de aur cu diamante, un pașaport canadian vechi, un pașaport canadian nou, un bilet de avion, permis conducere SUA, carte de reședință SUA. Cu toate că hotul este un personaj bine cunoscut în Pașcani ca fiind tumător, polițiștii s-au declarat neputincioși în a-l identifica și prinde. Mary Lynne Stewart, însoțită de o echipă a televiziunii din Toronto din care făcea parte și cea mai bine cotată realizatoare de programe din Canada, Diny Patty, a luat cina în restaurantul unicului hotel din Pașcani. În apropierea acesteia s-a așezat un țigan, cunoscut în Pașcani ca fiind informator al poliției, care a consumat apă minerală și cafea împreună cu încă un alt țigan, identificat ulterior de poliție. În timpul unei altercații "spontane" la o masă vecină la care se juca "albaneagra", cei doi țigani au dispărut în același timp cu geanta directoarei. Imediat, furtul a fost reclamat la poliția orașului Pașcani, unde păgubașei i s-a prezentat un album conținînd fotografiile infractorilor recidiviști. Fotografia principalului suspect, care a stat la masă în spatele păgubașei, nu apărea în album. Canadienii au declarat reporterilor că au fost uimiți și deranjați de lipsa de interes a polițiștilor, în special a ofițerului Prelipceanu, în descoperirea autorului furtului. În momentul în care păgubașa a cerut o adeverință de la poliție care să certifice furtul, adeverință care era necesară la ambasadă pentru eliberarea unui alt pașaport, unul dintre polițiști a anunțat că tocmai s-au găsit cele două pașapoarte canadiene și biletul de avion, pe care le-a adus într-o pungă de plastic. Deranjat de agitația din local produsă de anchetă, unul dintre jucătorii de "alba neagra" a spus referindu-se la polițiști: "Ce mai vor și ăștia? Doar e omul lor". Deoarece Mihai Aurel Steiciuc, reprezentant pentru România al fundației, a revenit zilnic la poliția din Pașcani interesîndu-se de rezultatele anchetei, el a fost invitat politicos de către comandant să nu mai deranjeze promițîndu-i-se că, în cazul în care vor interveni noutăți, va fi anunțat. Mary Lynne Stewart a declarat că diplomația candiană va solicita intervenția personală a ministrului de Interne.

Romulus NICOLAE

Începînd cu luna septembrie, importante facilități pentru întreprinzătorii particulari din România

Împrumuturi bancare fără prezentare de garanţii

Înființat în urmă cu două luni, Fondul de garantare a creditelor pentru întreprinzătorii particulari a depășit prima etapă de pregătire pentru intrarea în activitate, respectiv organizarea și punerea la punct a tehnologiei de lucru. Fondul în cauză are următorul scop în momentul în care un întreprinzător particular solicită un împrumut unei bănci și nu are cum să ofere garanții acesteia, întocmește un studiu de fezabilitate pe care îl înaintează băncii al cărei client este. În acest caz, experții băncii avizează favorabil studiul respectiv dacă este cazul și solicită garanțiile necesare Fondului creat. Trebuie subliniat faptul că solicitantul creditului nu lucrează direct cu Fondul ci doar cu banca. Începînd cu data de 1 septembrie vor veni și experții canadieni, care au rolul de a pregăti personalul ce va lucra în acest domeniu, dată după care se vor acorda și primele garanții pentru creditele solicitate de întreprinzătorii particulari și care vor face parte din programul pilot. Pregătirea specifică se va referi la modul de garantare a creditelor pe termen lung și mediu.

Alin TOCAN

Ministrul Justiției este împotriva reintroducerii pedepsei cu moartea

Într-un interviu difuzat sîmbătă de postul de radio "România-Actualități", ministrul Justiției, Petre Ninosu, și-a exprimat părerea față de reintroducerea pedepsei cu moartea: "Vrem să propunem Parlamentului modificarea Codului Penal, preocupîndu-ne în principal regimul sancționator pentru infracțiunile a căror rată a crescut în mod alarmant în acești trei ani. Vrem ca regimul sancțiunilor să se înăsprească substanțial, evident nefiind vorba de pedeapsa cu moartea. Morala noastră creștin-ortodoxă este o morală iertătoare, construită pe ideea că numai Dumnezeu ne-a dat viață și numai el ne-o poate lua. Una din condițiile admiterii în Consiliul Europei este și abolirea pedepsei cu moartea".

Necesarul de grîu al județului va fi asigurat

■ ***producția este de 2300 kg/ha***

Conform datelor furnizate de Direcția Județeană pentru Agricultură Iași, recoltarea orzului de pe cele 10.500 ha a fost încheiată. Dintr-o producție totală de 35.200 tone au fost livrate către ROMCEREAL și SEMROM peste 6000 tone, în complexele agricole sînt depozitate 5000 tone iar restul de 24.200 tone s-au livrat țăranilor.

În această perioadă a început și recoltarea grîului, cu o producție medie de 2300 kg/ha. Calculele specialiștilor de la Direcția Agricolă Iași arată că necesarul de 150.000 tone grîu pentru județul Iași va fi acoperit în întregime de pe cele 64.300 ha cultivate cu grîu.

Principala cauză a întîrzierii efectuării arăturilor de vară (doar 2000 ha arate dintr-un total de peste 70.000 ha teren arabil) este lipsa motorinei. Dintr-un necesar de 3000 tone s-au repartizat 2100 tone, din care au fost ridicate efectiv 1500 tone.

Săndel TACU

Cîştigătorii concursului "Talonul care ne îmbracă" organizat de MONITORUL

Sîmbătă, 24.07.1993, la ora 11, la sediul postului de radio "NORD-EST", a avut loc tragerea la sorți pentru desemnarea cîștigătorilor concursului "Talonul care ne îmbracă".

În prezența unor reprezentanți din partea publicului și a reporterilor de la radio "Nord-Est", s-au extras din urnă numerele cîștigătoare, după cum urmează:

- la secțiunea B (bărbați) 150.000 lei

1433 - Mihăilescu Dana-Elena - la secțiunea C (copii) - 50.000 lei

2847 - Diac Carmen-Viorica - la secțiunea F (femei) - 200.000 lei

1123 - Mihăilă Violeta

Tragerea la sorți a fost înregistrată și difuzată pe frecvența de 70,76 MHz a postului de radio "Nord-Est" în jurul orei 16.

Cîștigătorii sînt invitați astăzi, luni, 26.07.1993, la sediul cotidianului "Monitorul", din str. Smîrdan nr. 5, ora 11.

EVENIMENT PE PIAȚA IEȘEANĂ!

Singurul magazin alimentar NON-STOP în toate zilele săptămînii

Vă oferă începînd cu 28 iulie

- CARNE (vită, porc, pui)
- PREPARATE-DELICATESE ANTOINE:
  - parizer cu ciuperci
  - parizer cu caşcaval
  - parizer picant
  - salam SENATOR
  - salami
- CONDIMENTE

NOU!

- Pîinea și laptele se comercializează și pe bază de abonament, cu livrare la domiciliul clientului.
- Comenzi telefonice
- Pentru comenzi mai mari de 25.000 lei, transportul mărfii la domiciliu este gratuit, în maximum 2 ore.

S.C. INTERSERVICE S.R.L.
Str. Arcu nr. 3-5 (lîngă Ag. TAROM), tel. 140523

S.C. STRATEGY S.R.L. Iași
oferă agenților comerciale
produse naturale de proveniență Grecia:

- LAPTE CONDENSAT cu un conținut de grăsimi de 3,5%, la cutii de 1 litru și 0,5 litri
- SUC NATURAL DE PORTOCALE tip nectar la cutii de 1 litru și 0,25 litri în ambalaj TETRA PAK
- "COCO-MILK"-lapte cu cacao la cutii de 0,200 litri
- PARFUM și PARFUM SOLID în vase de ceramică neagră, marca "CHANELL nr.5", "NINA RICCI", "PARIS", "OPIUM", "LULU", "ANAIS"
- ȚIGĂRI Grecia "VIRGINIA STAR"

PREȚURI CARE SFIDEAZĂ CONCURENȚA

produse de proveniență C.S.I.:

- Mașini de spălat cu storcător tip "AURICA"
- Aspiratoare de praf tip "AUDRA"
- Tablă zincată 0,55mm x 1000 x 2000

Relații suplimentare la sediul firmei din Str. Ștefan cel Mare și Sfînt nr. 8, cam. 12, tel. 116496 sau 116355

COMPANIA PENTRU CONSTRUCȚII
«ALEX» S.R.L.
VINDE IMOBILUL NOU CONSTRUIT
în strada V.A. Ureche nr. 9, constînd din parter și etaj în suprafață de 400 Mp destinat pentru
Atelier de mică industrie
Depozite
Birouri
sau
Spații comerciale
Relații la tel. 112026 sau la biroul din strada Florilor nr. 2

Nicolae Văcăroiu n-a reuşit să convingă delegaţia F.M.I. să ne acorde împrumutul necesar pentru trecerea iernii

■ *premierul român crede că amînarea s-a datorat unor neconcordanţe de ordin tehnic, în septembrie aşteptîndu-se însă încheierea acordului "stand - by"*

Datoriile scadente ale României se ridică la peste 340 milioane dolari

Într-un comunicat remis presei de PD(FSN), se atrage atenţia întregii populaţii a ţării asupra situaţiei deosebit de grave care s-a creat prin nesemnarea acordului cu FMI. Documentul mai specifică faptul că declaraţiile liniştitoare ale Guvernului şi ale purtătorului de cuvînt al preşedinţiei "reprezintă încă o încercare de dezinformare, încă o dovadă a lipsei de respect faţă de opinia publică". Plecarea delegaţiei FMI fără a semna acordul este catalogată de PD(FSN) ca o totală lipsă de credibilitate a echipei Văcăroiu, a actualilor factori de Putere în cercurile economice-financiare şi politice de peste hotare.

Totodată, se arată în comunicat, că, în cazul reluării negocierilor în luna septembrie, eventualele rezultate pozitive vor crea efecte doar la începutul anului 1994, cînd s-ar putea primi împrumutul extern.

O primă şi gravă consecinţă a lipsei fondurilor valutare va avea drept rezultat imposibilitatea achitării în această toamnă a datoriilor scadente, care la această oră se cifrează la 340 milioane dolari, România riscînd să intre în regimul grav şi umilitor al încetării plăţilor. *(Lucian Gheorghiu)*

Noua delegaţie FMI va urmări, cu şi mai multă strictеţe, strategiile financiare ale Guvernului

■ *se aşteaptă introducerea Legii falimentului*

Surse parlamentare au arătat că delegaţia FMI, care a fost anunţată că va sosi în România în cursul acestei săptămîni, nu are mandat să negocieze un nou împrumut pentru ţara noastră. Ea va căuta doar să contribuie la conceperea şi aplicarea unei strategii financiare care să prevină haosul economic devenit inevitabil în condiţiile continuării actualei politici guvernamentale. Deputaţi aparţinînd PD(FSN) au specificat că "zvonurile" privind negocierea împrumutului cu această delegaţie au fost lansate din sfera Puterii pentru a linişti opinia publică. *(L.G.)*

Max Watson, negociatorul FMI, a salutat măsurile curajoase ale Guvernului, dar n-a deschis punga

Max Watson, negociatorul FMI cu guvernul României, s-a referit în declaraţia sa la măsurile luate de guvernul român în ultimele luni, calificîndu-le "extrem de curajoase" şi a amintit în mod special "eliminarea subvenţiilor, introducerea taxei pe valoarea adăugată şi un număr de alte măsuri care vor pune bazele către creşterea economică". În ultimele zile, a spus Max Watson, delegaţia FMI a fost la discuţii intense, a avut multe dezbateri în care s-au conturat şi unele controverse tehnice. Negociatorul FMI a subliniat, pornind de la unele discuţii în presă, că a fost vorba de unele divergenţe tehnice şi nu divergenţe cu privire la unele obiective fundamentale ale reînnoirii creditului financiar pentru România din partea FMI. Ultimele discuţii s-au concentrat pe două direcţii: prima, restructurarea întreprinderii şi modul de a promova o economie îndreptată către export. Max Watson a precizat că s-a întîlnit cu liderii a trei confederaţii sindicale, care reprezintă, după opinia sa, cam 2/5 din forţa de muncă. Max Watson s-a arătat încîntat de accentul pus de liderii sindicatului pe promovarea unor reforme accelerate şi privatizare.

A doua direcţie discutată la Bucureşti de FMI se referă la reducerea ratei inflaţiei, prin politici financiare şi monetare ferme. O nouă delegaţie a FMI va discuta cu Ministerul Finanţelor amănunte privind modul de a menţine o politică fiscală fermă în România, care să sprijine reducerea drastică a inflaţiei.

FMI n-a semnat încă scrisoarea de intenţie care însoţeşte acordul stand-by, gest considrat de unii observatori politici ca un eşec al negocierilor cu FMI. *(după RFE/RL)*

Comitetul judeţean PNŢCD Iaşi a sancţionat aspru doi dintre membrii partidului

■ *unul dintre aceştia este acuzat că a făcut afirmaţii denigratoare împotriva preşedintelui Corneliu Coposu* ■ *ieri seară, s-a întrunit şi conducerea Convenţiei Democratice din Iaşi, cerînd primarului Simirad să publice lista cu proprietăţile funciare din municipiul Iaşi*

Ieri, la sediul PNTCD Iaşi a avut loc prima şedinţă a Comitetului judeţean al acestei organizaţii, după alegerile din 27 iunie 1993.

Cu această ocazie, dl. Vasile Lupu - preşedintele organizaţiei - a propus organigrama aprobată de Biroul Comitetului judeţean, organizarea pe departamente a Comitetului judeţean PNŢCD şi s-a discutat posibilitatea depunerii de candidaturi în cele patru comune ale judeţului Iaşi unde au fost demişi primarii de către Guvernul României.

La rubrica Diverse a ordinii de zi, principalele probleme au fost: stabilirea cotizaţiilor şi completarea listelor privind iniţiativa legislativă populară de modificare a Legii fondului funciar.

În finalul şedinţei, prin vot deschis, s-a procedat la sancţionarea abaterilor a doi membri ai PNŢCD Iaşi. Dl. inginer Gh. Lupaşcu, în urma scrisorii deschise adresate preşedintelui Corneliu Coposu şi liderului ieşean Vasile Lupu, în care făcea unele afirmaţii nefondate, denigratoare, la adresa partidului şi prin care, s-a considerat, a adus prejudicii morale organizaţiei judeţene, a fost sancţionat cu ***moţiune de blam***.

Tot sancţionat a fost şi dl. Petre Botezatu, care, invocînd o semnătură a d-lui Ioan Balan, membru în Comitetul judeţean PNTCD, a adus mai multe insulte acestuia din urmă, care este fost deţinut politic şi preşedinte al Senatului PNŢCD Iaşi. Sancţiunea votată de către Comitetul judeţean în privinţa d-lui Petre Botezatu a fost ***mustrare cu avertisment***.

La sfîrşitul şedinţei, am solicitat d-lui Vasile Lupu - în exclusivitate pentru ***"Monitorul"*** cîteva opinii personale privind atît întîlnirea cu ceilalţi membri ai Comitetului de conducere al Convenţiei Democratice Iaşi, desfăşurată ieri seară, cît şi în ceea ce priveşte activitatea parlamentară, dl. Vasile Lupu fiind şi cel mai activ deputat de Iaşi.

- Domnule Vasile Lupu, care este ordinea de zi a şedinţei conducerii Convenţiei Democratice din Iaşi?

- În această şedinţă vor fi discutate candidaturile în comunele în care au fost demişi primarii: Deleni, Ţibana, Scobinţi şi Stolniceni-Prăjescu. Vom analiza propunerile altor partide şi vom delibera împreună asupra candidaţilor Convenţiei. O altă chestiune care va fi discutată este activitatea d-lui primar Simirad în legătură cu aplicarea Legii fondului funciar la nivelul municipiului Iaşi. Noi ne-am adresat oficial Prefecturii pentru a publica lista cu constituirile de proprietate în municipiul Iaşi şi în comunele unde există o stare tensionată. Dorim ca dl. primar Simirad să deschidă publicarea acestor liste pe judeţ cu situaţia constituirilor de proprietate din municipiul Iaşi. La noi au fost sesizate mai multe abuzuri. Un alt punct al ordinii de zi va fi organizarea C.D. Iaşi şi acordarea ei cu ultimul protocol al Convenţiei semnat la Bucureşti.

- Domnule deputat, ce credeţi despre sesiunea extraordinară a Parlamentului de la sfîrşitul lunii august anunţată de FDSN?

- Această sesiune programată în ultimele două zile ale lui august la cererea FDSN este mai mult de etichetă, deoarece urmează ca Parlamentul să se întrunească de drept la 1 septembrie. Noi considerăm de prisos această sesiune. La nivelul conducerii PNŢCD s-a pus problema unei sesiuni de 5-7 zile în privinţa corupţiei, şi nu de doar 2 zile.

- Senatorul de Iaşi Romul Vonica - preşedintele comisiei parlamentare împotriva corupţiei - este acuzat recent în presă de unele mai vechi abuzuri. Ce opinie aveţi?

- Nu pot să mă pronunţ în această privinţă, pînă nu vor fi publicate dovezi clare. Ca preşedinte al comisiei anticorupţie, deputatul PNŢCD Mureşan - membru în această comisie - m-a informat că este nemulţumit de dl. senator Vonica pentru că a limitat accesul membrilor comisiei la unele probe şi la unele dosare depuse la această comisie.

Dorin POPA

Un Raport al Guvernului consemnează

Declinul producţiei n-a putut fi oprit nici în 1992

Purtătoarea de cuvînt a guvernului, doamna Doina Jalea, a prezentat un Raport al guvernului, privitor la situaţia economică a anului 1992. Produsul intern brut a scăzut cu aproximativ 15% faţă de 1991, situaţie generată de declinul producţiei, în special al industriei. Cauzele ar fi: lipsa de materii prime, în special produse energetice, mai ales din import, o producţie fără comenzi la unele societăţi comerciale şi sporirea blocajului financiar. Veniturile agenţilor economici au fost, pe ansamblu, în scădere cu 17%. Scăderea cea mai mare s-a înregistrat la agenţii economici cu capital de stat, mai ales în industrie, dar şi în circulaţia mărfurilor. *(NEP)*

Balanţa comercială a înregistrat un deficit considerabil

Conform datelor oferite de Comisia Naţională pentru Statistică, în cursul anului 1992 relaţiile economice ale ţării s-au desfăşurat cu 157 de state, din care cele dezvoltate au deţinut 44 procente din volumul exporturilor şi peste 51 de procente din volumul importurilor. Aproximativ 30 la sută din totalul comerţului exterior al României s-a derulat cu Germania, Rusia şi Italia, acestea fiind cei mai importanţi parteneri. De fapt, solduri pasive ale balanţei comerciale s-au înregistrat tot cu aceste state, iar solduri active au fost în relaţiile cu China, Liban, Siria, Yemen şi Turcia. Totalul balanţei comerciale a înregistrat un deficit şi în cursul anului 1992, chiar dacă exportul a avut o creştere superioară celei a importului (este vorba de peste 18 %, faţă de 10,2 % pentru import). Evoluţia pozitivă a exporturilor, chiar în contextul scăderii producţiei industriale cu peste 21 de procente, poate fi explicată prin faptul că au fost eliminate licenţele la export pentru majoritatea produselor şi restituirea taxelor vamale pentru importurile încorporate în produsele exportate. Trebuie menţionat faptul că în contextul mutaţiilor structurale pe relaţii, comerţul exterior şi-a redus masiv schimburile în ruble, realizările înregistrate reprezentînd restanţele la contractele încheiate înainte de 1990 ai căror beneficiari au acceptat să plătească şi să recepţioneze produsele. Este important de menţionat faptul că în cursul anului trecut a crescut ponderea agenţilor economici cu capital privat cu activitate de comerţ exterior pe relaţia devize convertibile, ajungînd la peste 28 de procente la exporturi şi 34,6 procente la importuri.

Peste 60 de procente din totalul exporturilor sînt reprezentate de metale comune, aluminiu, produse minerale în care predomină produsele petroliere şi maşini şi echipamente electrice. Importurile au fost dominate în continuare de produsele destinate funcţionării economiei (combustibili, materii prime pentru industrie şi produse agroalimentare pentru industrializare), precum şi unele produse destinate populaţiei.

Alin TOCAN

Din iniţiativa organizaţiei americane PER

La Neptun s-au convenit noi măsuri pentru protecţia minorităţilor

■ *preşedintele României a apreciat această iniţiativă neguvernamentală*

Abordînd, la conferinţa de presă, problema minorităţii maghiare din România, dl. Traian Chebeleu a făcut ample referiri la reuniunea de la Neptun privind relaţiile interetnice pe care o redăm în totalitate.

"Din iniţiativa proiectului american PER (Projects on Ethnic Relations) - o iniţiativă neguvernamentală din SUA, susţinută financiar în principal de Fundaţia Carnegie, la Neptun a avut loc, în perioada 15-17 iulie 1993, o reuniune neoficială consacrată dezbaterii problemelor interetnice din România.

Au luat parte ca titlu personal, deci fără a angaja instituţiile şi organizaţiile politice din care provin, oameni care se ocupă cu problemele minorităţilor naţionale la Guvern, Parlament şi Preşedinţie, precum şi din formaţiunile politice ale persoanelor aparţinînd minorităţilor maghiară şi germană din România, precum şi observatori străini, în principal din SUA.

Este a doua reuniune de acest fel organizată de PER. Prima a avut loc în februarie a.c. şi s-a desfăşurat în Elveţia, lîngă Berna, unde au fost aproximativ aceiaşi participanţi. La vremea respectivă am vorbit despre acea reuniune la una din conferinţele de presă.

Toţi participanţii au salutat crearea Consiliului Naţional al Minorităţilor pe lîngă Guvernul României, ca mecanism de abordare concretă a problemelor care interesează minorităţile. De altfel, posibilitatea şi utilitatea creării unui asemenea consiliu au emanat din discuţiile neoficiale care au avut loc la prima reuniune, din Elveţia, pe care am evocat-o.

A fost remarcată cu apreciere de către oaspeţii străini tendinţa prevalentă în România, de a discuta, examina şi rezolva problemele concrete care interesează minorităţile, în vreme ce în zonele din vecinătatea noastră aceste probleme fac obiect de confruntare, adeseori violentă.

- Învăţarea istoriei şi geografiei României în limba maternă, în clasele primare pentru copiii aparţinînd minorităţilor.

- Alocarea unui anumit număr de locuri - s-a menţionat cifra de 300 locuri - pentru formarea de pedagogi la şcolile cu predare în limba maghiară la Universitatea "Babeş-Bolyai" din Cluj-Napoca.

- Extinderea inscripţiilor bilingve sau trilingve în localităţile unde există un număr semnificativ de persoane aparţinînd minorităţilor. S-a sugerat că o cifră indicativă ar putea fi cea din Legea minorităţilor naţionale care a fost adoptată în România în 1945 şi care vorbea de introducerea unor astfel de inscripţii în localităţile unde populaţia aparţinînd minorităţilor depăşea 30 la sută;

- Elaborarea unei legi a minorităţilor naţionale;

- S-a convenit că toate aceste probleme trebuie să facă obiectul examinării în Consiliul minorităţilor naţionale.

Domnul preşedinte a fost informat asupra concluziilor acestei reuniuni de către reprezentanţii PER, pe care i-a primit joi, 22 iulie, apreciind că a fost un exerciţiu util şi că soluţiile conturate în discuţii, la diferitele probleme abordate, sînt pozitive. Domnul preşedinte a apreciat, în general, interesul pe care această iniţiativă neguvernamentală americană îl manifestă faţă de relaţiile inter-etnice din România şi activităţile pe care le-a desfăşurat de mai bine de doi ani în ţara noastră în sprijinul îmbunătăţirii acestor relaţii". *(ROMPRES)*

Preşedintele Iliescu pleacă astăzi în America Latină

Purtătorul de cuvînt al preşedintelui Ion Iliescu a anunţat "o importantă manifestare de politică externă a şefului statului român" care va avea loc în perioada 27 iulie-5 august: peripiul latino-american în Argentina, Uruguay, Chile şi Columbia. "Vizita are în primul rînd o dimensiune politică" a afirmat dl. Chebeleu, relevînd faptul că, cu acest prilej, vor avea loc consultări cu liderii sud-americani cu privire la relaţiile bilaterale, precum şi la problemele internaţionale actuale, îndeosebi colaborarea în organismele internaţionale în promovarea intereselor comune. În programul vizitei sînt incluse convorbiri cu şefii de state, membri ai guvernelor, cu preşedinţii parlamentelor şi cu alţi oameni politici din ţările vizitate, discuţii care vor duce la semnarea unor acorduri generale de cooperare sau la adoptarea unor declaraţii politice comune. O altă dimensiune a vizitei preşedinţiale, relevată de dl. Chebeleu, a fost cea economică. "Din modul de dezvoltare a relaţiilor şi din contractele de pînă acum, rezultă că industria românească are şanse reale să plaseze mărfuri pe piaţa latino-americană, în special în industria constructoare de maşini şi cea chimică". Această dimensiune economică va fi, conform speranţelor prezidenţiale, "un prilej de schimb de experienţă şi de informare în ceea ce priveşte reforma economică". Pentru ca aceste consultări pe baze economice să decurgă cît mai bine, preşedintele Iliescu va fi însoţit de un număr de oameni de afaceri, precum şi de înalţi demnitari din ministerele Comerţului, Industriilor, Finanţelor, Camerei de Comerţ şi BRCE. Cea de-a treia dimensiune a vizitei, relevată în finalul declaraţiei, a fost cea culturală. Din delegaţia preşedinţială vor face parte şi d-nii Teodor Meleşcanu, ministrul român al Afacerilor Externe, şi Mihai Golu, ministrul Culturii, însoţit, e adevărat, de un grup mic de oameni de cultură.

Apartenenţa Republicii Moldova la CSI nu deranjează Preşedinţia României

Ecourile vizitei preşedintelui Republicii Moldova, dl. Mircea Snegur, s-au făcut simţite chiar şi la o săptămînă după plecarea delegaţiei moldovene în cadrul conferinţei de presă a purtătorului de cuvînt al Preşedinţiei. Astfel, dl. Traian Chebeleu a amintit elementele efortului comun de "integrare economică şi spirituală" ce au transpărut din vizita demnitarilor moldoveni, accentuînd încă o dată "specificul realităţilor politice, economice, militare din republica-soră de dincolo de Prut" care fac necesară o abordare "prin excelenţă delicată şi lucidă a raporturilor dintre statele noastre". În viziunea prezidenţială, atît "sesiunea de contacte cu caracter concret de lucru" ce a avut loc la finele săptămînii trecute, cît şi "conştiinţa comunităţii de neam şi de limbă" vor contribui "la depăşirea tuturor obstacolelor". Credinţa prezidenţială într-un viitor comun al celor două ţări nu a fost zdruncinată nici de recenta solicitare a preşedintelui Snegur, adresată Parlamentului Republicii Moldova, prin care acesta cere ratificarea aparteneţei republicii a CSI, motivată de că'e purtătorul de cuvînt al Preşedinţiei româ'e doar prin "interesul economic al Moldovei faţă de CSI".

Două săptămîni din luna august nu vom avea apă caldă

În prima jumătate a lunii august va fi oprită apa caldă în tot municipiul Iași, întrucît va intra în revizie unitatea centrală a CET-ului. Aceste revizii ale sistemului de distribuție a agentului termic se efectuează anual, pentru a asigura o funcționare cît mai bună, mai ales pe timp de iarnă.

Începînd de sîmbătă, 24 iulie, a reintrat în program normal de funcționare magistrala nr. 2 CET, care alimentează cu agent termic zonele: Tudor Vladimirescu, Centrul Civic, Piața Unirii și o parte din cartierul Copou.

Costel STROESCU

Cele mai nesigure asigurări

Asigurările pe viață de la ASIROM se plătesc după reguli aberante

■ familia unui decedat a primit primă de asigurare cu 3500 de lei mai puțin decît sumele lunare plătite de defunct

În urmă cu 19 luni de zile, Mircea Bujor, fost angajat la SC "LACTIS" SA a făcut o asigurare de viață pe o perioadă de 5 ani, pentru suma de 60 de mii de lei. Datorită unui accident vascular, Mircea Bujor a decedat la data de 10 iulie 1993. Cum era și firesc, rudele decedatului au cerut de la SC "ASIROM" SA drepturile ce se cuveneau în urma contractului de asigurare, așteptînd să primească cei 60.000 de lei pentru care defunctul și-a asigurat viața. După cîteva amînări, au primit suma de 17.309 lei, adică cu 3400 de lei mai puțin decît a depus la ASIROM, lunar, Mircea Bujor.

Pentru a lămuri această problemă, ne-am informat la sediul societății de asigurări amintite și am aflat că regulamentul de asigurare ASIROM prevede acordarea a 75% din valoarea asigurării numai în cazul în care persoana asigurată a decedat în mai puțin de doi ani de la semnarea contractului. Acest procent de 75% poate fi acordat numai în cazul în care nu este mai mare de 4000 de lei. Deoarece în cazul Mircea Bujor 75% din 60 de mii lei depășea cu mult etalonul de 4000 de lei, familia acestuia a primit numai suma depusă, minus comisionul perceput de firma de asigurări.

"Singura modalitate ca o persoană care și-a asigurat viața la ASIROM să primească toată suma pentru care a fost asigurată este să nu treacă în «lumea celor drepți» înainte de doi ani de la semnarea contractului de asigurare", ne-a declarat Ruxandra Bujor, soția decedatului Mircea Bujor.

Ovidiu SCUTELNICU

Fiind refuzat de Ministerul Cercetării din România, un cercetător ieșean a reușit să obțină finanțare externă

Ministerul Cercetării și Tehnologiei a refuzat să finanțeze continuarea cercetărilor privind o nouă clasă de medicamente obținute de prof.dr. Corneliu Oniscu, șeful catedrei de industrii organice din cadrul Facultății de Tehnologie Chimică Iași, pe motiv că nu are bani. Reamintim că din această clasă de compuși face parte și medicamentul "Romener", care a dat rezultate spectaculoase în tratamentul unor boli ale sistemului nervos. Cu toate acestea, pentru organizarea unui simpozion al profesorului Ioan Mînzatu, proaspăt vicepreședinte al PDSR (FDSN), care a durat aproape o săptămînă, s-au găsit bani.

Întrebîndu-i pe ministrul cercetării și tehnologiei, dl. George Ioan Palade, cum de se găsesc bani pentru unele activități iar pentru altele nu, prof. C. Oniscu a primit un răspuns stupefiant: "Față de dl. Ioan Mînzatu am avut unele obligații".

Pentru a-și continua totuși cercetările, prof. C. Oniscu s-a

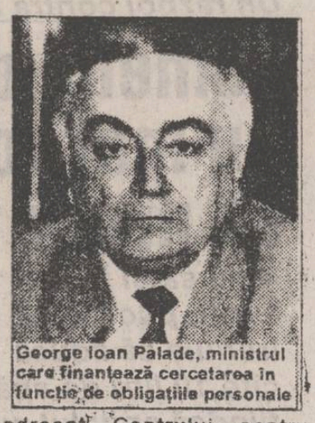

George Ioan Palade, ministrul care finanțează cercetarea în funcție de obligațiile personale

adresat Centrului pentru Cercetări Terapeutice din Montreal, Canada, care a răspuns prompt că este de acord. În momentul de față se poartă tratative pentru semnarea unui contract de colaborare. **(C.S.)**

Planuri de școlarizare în învățămîntul universitar ieșean

Academia de Arte "George Enescu" Iași, anul universitar 1993/1994, anul I de studii, fără taxe

I. Interpretare instrumentală
- Instrumente cu coarde și pian - 11
- Instrumente de suflat - 10
- Chitară - 2
- Canto - 7

II. Facultatea compoziție, muzicologie, pedagogie muzicală, teatru
- Pedagogie muzicală - 30
- Actorie - 7
- Arta actorului mînuitor de păpuși și marionete - 7

III. Facultatea arte plastice și decorative
- Arte plasticxe - 42
- Desgin - 7

Universitatea de Medicină și Farmacie "Grigore T. Popa" Iași

Prima cifră din dreptul profilului reprezintă cifra de școlarizare pentru învățămîntul universitar fără taxe, iar a doua reprezintă numărul de locuri la învățămîntul pentru care se percep taxe de școlarizare

Farmăcie: 60; 15

Medicină generală: 300; 75

Stomatologie; 50; 25

Colegiu (specializare tehnică dentară) - 25

O.D.

Din toamnă rămîn în turism doar cei care posedă licențe și brevete de turism

Din luna august a.c., Ministerul Comerțului va acorda licențe de turism pentru societățile care practică acest gen de activitate, și brevete de turism personalului societăților respective.

Condițiile în care se vor acorda licențele și brevetele în turism sînt precizate în Ordinul 102 al Ministerului Turismului, publicat în Monitorul Oficial nr. 154 din 8 iulie a.c.

Pînă în prezent, societățile cu activitate de turism au funcționat în baza unei autorizații de funcționare eliberată în baza Decretului 54/1990 sau a Legii 31/1991 privind societățile comerciale, iar o mare parte a personalului nu a obținut atestate pentru funcțiile ocupate.

Dosarele pentru licențe și brevete de turism trebuie depuse la Centrul teritorial pentru promovarea turismului Iași pînă la data de 8 august. *(C.S.)*

În Iași au fost anulate opt certificate de proprietate

În județul Iași s-au anulat, după cum ne-a informat dl. Mircea Balaban, directorul filialei locale a Agenției Naționale de Privatizare, opt carnete cu certificate de proprietate. Aceasta, pentru că respectivele certificate au fost pierdute încă înainte de a fi eliberate sau au fost furate ulterior. Iată acum numărul celor nouă carnete anulate: 5215412; 5215413; 5215414; 5215415; 4671130; 4672184; 4622260 și 4672396. La nivelul întregii țări sînt anulate 2709 carnete cu certificate de proprietate.

H. DUMITRU

La un eventual cutremur, clădirea Liceului Economic nr.1 s-ar putea prăbuși

■ lucrarea de refacere a sediului acestui liceu costă numai 6 milioane lei

Clădirea Liceului Economic nr.1 este grav avariată ca urmare a celor trei mari cutremure din anii 1977, 1986 și 1990. În vederea refacerii, în anul 1991, s-a efectuat o expertiză a clădirii, în urma căreia s-a constatat că prețul unei astfel de lucrări se ridică la 6.000.000 lei. Doamna Angela Ger-vescu, directoarea acestui liceu, ne-a declarat că lucrările nu au început imediat după expertiză, din lipsă de fonduri. Dar clădirea reprezintă, totuși, un real pericol, viața elevilor și a cadrelor didactice fiind pusă în pericol datorită faptului că la un eventual cutremur clădirea ar rezista cu dificultate, iar acest cutremur s-ar putea produce în timpul orelor de curs. După 1991, Inspectoratul Școlar Iași a asigurat conducerea liceului că în primăvara acestui an va avea loc o reexpertizare a clădirii, reexpertizare care nu a avut loc. "Motivele nu le cunoaștem, dar mai așteptăm, în speranța că se va face măcar acea reexpertizare, pentru că repararea clădirii este imperios necesară" - ne-a declarat Angela Gervescu în finalul discuției.

Dana CIOLAN

ULTIMELE ARESTĂRI

În ultima perioadă, Parchetul de pe lîngă Judecătoria Iași a emis mai multe mandate de arestare.

■ Pe data de 22 iulie 1993 s-a pus în mișcare acțiunea penală împotriva lui Ion Cozma, care a sustras din locuința lui Maricel Țuțuianu bunuri în valoare de 150 mii de lei. Acesta a pătruns în locuința amintită în seara zilei de 18 iulie cu ajutorul unor chei potrivite. Învinuitul se află în arestul Poliției pentru cercetări.

■ Tot cu chei potrivite au pătruns în garajul Abatorului Tomești și Constantin Robică și Benoni Crăcană, care în seara zilei de 18.07.93 au sustras autoizoterma unității și au condus această mașină prin oraș fără permis de conducere auto. Cei doi au fost reținuți pentru cercetări în ziua de 20 iulie.

■ Un număr mare de locatari au reclamat că, pe timp de noapte, le-au fost sparte boxele de la subsolul locuințelor. Efectuîndu-se cercetări, a fost depistat un grup de 3 răufăcători, Dorel Ursu, Gheorghe Lență și Ioan Roșca, care au comis aceste fapte în perioada iunie-iulie. Pe data de 21 iulie s-a emis mandat de arestare pentru Dorel Ursu, învinuit de furturi prin efracție în dauna avutului public.

■ Au fost reținuți pentru cercetări și Maricel Cozma și Gheorghe Lambagiu, care au sustras la începutul lunii iunie 1993 bunuri în valoare de 32 mii de lei de la S.C. TEPRO S.A. *(O.S.)*

Încă 300.000 de ieșeni trebuie să-și ridice carnetele de sănătate

■ *operațiunea de distribuire va continua pînă la sfîrșitul anului*

Directorul Direcției Sanitare, dr. Mihai Frasin, ne-a informat că nici pînă la sfîrșitul acestei luni nu se va încheia operațiunea de distribuire a carnetelor de sănătate. Pînă în prezent, doar 100.000 de cetățeni au intrat în posesia acestora. Domnul director ne-a declarat că în momentul de față se mai așteaptă încă 200.000 de carnete de sănătate. Menționăm că necesarul pentru județul Iași este de circa 400.000 de asemenea legitimații. Conform estimărilor directorului Direcției Sanitare, este posibil ca distribuirea carnetelor de sănătate să aibă loc pînă la sfîrșitul anului.

De asemenea, am fost informați că Ministerul Sănătății va prelungi periodic termenul de eliberare a medicamentelor în regim compensat pînă cînd se va finaliza această acțiune. Doctorul Frasin ne-a declarat că și în situația actuală, județul Iași este mult înainte cu eliberarea carnetelor comparativ cu alte județe. *(M. CĂNĂNĂU)*

Cartea părintelui Dumitru Stăniloae

"Trăirea lui Dumnezeu în ortodoxie" continuă să se mențină pe locul I în topul vînzărilor

De aproape 3 săptămîni, cartea părintelui Dumitru Stăniloae "Trăirea lui Dumnezeu în ortodoxie", înregistrează cel mai ridicat număr de vînzări în librăriile ieșene. Cartea mai poate fi găsită în librăria "Junimea" și costă 450 lei. Pe locurile următoare în ceea ce privește numărul exemplarelor vîndute se află "Șapte ani apocaliptici" de Ion Țugui și "Cromoterapia" de G. Bivolaru. Se poate observa, deci, o creștere a interesului cititorilor pentru autorii români care au reușit să se impună în ultimul timp în topul vînzărilor de carte.

Dintre autorii străini care s-au impus atenției cititorilor în ultima săptămînă, menționăm pe Elisabeta Alder cu "Proprietatea unei doamne" și Sidney Sheldon cu cartea "De cealaltă parte a miezului nopții". Ambele cărți pot fi găsite la librăria "Casa Cărții".

Sorin SIMON

ÎN ATENȚIA ABONAȚILOR TELEFONICI

- persoane fizice -

Prin nota nr. 2554/26.05.1993, înregistrată la Ministerul Economiei și Finanțelor și înscrisă la Departamentul pentru Prețuri și Protecția Concurenței - M.B. s-au aprobat noile tarife în telecomunicații, valabile cu 1 IUNIE 1993.

Deoarece factura lunii iunie a.c. la data primirii noilor tarife era emisă, reglementarea financiară a fiecărui cont telefonic s-a realizat prin factura lunii iulie, rubrica "DIVERSE".

Menționăm că la rubrica "DIVERSE" din factura telefonică sunt înscrise: convorbiri internaționale, telegrame, servicii speciale, reglementări în contul abonaților. Această rubrică, la cererea abonatului, poate fi descompusă pe prestații, oferindu-se explicațiile cuvenite, la ghișeele de "Relații cu publicul".

În factura lunii iulie, pe lîngă prestațiile efectuate de abonați au fost cuprinse reglementări financiare datorate majorării de tarife la abonamente, taxe de închidere și service.

În acest sens rubrica "DIVERSE" cuprinde:

- diferență de abonamente. Deorece abonamentul pe luna iulie s-a încasat la tariful vechi din considerentele arătate, în luna iulie s-a perceput diferența dintre tariful nou și tariful vechi. Această diferență este percepută de la toți abonații în funcție de categoria de serviciu (individual sau cuplaj).

- diferența de garanție. Fiecare abonat are constituită o garanție formată dintr-un abonament aferent categoriei de serviciu (individual sau cuplaj) la care se adaugă abonamentul de service sau abonamentul de închiriere a aparatului telefonic.

Avîndu-se în vedere că pînă la 31 mai a.c. garanția constituită era la tarifele vechi, prin factura lunii iulie s-au perceput diferențele dintre tarifele noi și cele vechi.

Facem mențiunea că tarifele de abonament și diferențele aferente pentru:

- service aparat telefonic - se percep numai de la abonații care au aparate cumpărate și au optat în scris precum și pentru abonații cu serviciul în cuplaj care și-au cumpărat aparatele.

- închiriere - se percep numai de la abonații care au optat pentru închiriere precum și de la abonații în cuplaj care nu si-au depus opțiunile.

Funcție de categoria de abonament și opțiunea asupra aparatolui s-au efectuat următoarele calcule:

1. Abonat individual - care are aparat proprietate FĂRĂ SERVICE
- Diferență abonament iunie 450-250 = 200
- Diferență abonament garanție 450-250 = 200

2. Abonat individual - care are aparatul închiriat de la D. Tc. Iași
- Diferență abonament iunie 450-250 = 200
- Diferență abonament garanție 450-250 = 200
- Diferență tarif închiriere iunie 100-50 = 50
- Diferență tarif închiriere garanție 100-50 = 50

3. Abonat individual cu aparat proprietate CARE A OPTAT PENTRU SERVICE
- Diferență abonament iunie 450-250 = 200
- Diferență abonament garanție 450-250 = 200
- Diferență tarif service iunie 70-35 = 35
- Diferență tarif service garanție 70-35 = 35

4. Abonat cu serviciul în cuplaj - aparat închiriat
- Diferență abonament iunie 270-150 = 120
- Diferență abonament garanție 270-150 = 120
- Diferență abonament închiriere iunie 100-50 = 50
- Diferență abonament închiriere garanție 100-50=50

5. Abonați cu serviciul în cuplaj - aparate cumpărate tarif service
- Diferență abonament iunie 270 -150=120
- Diferență abonament garanție 270 -150=120
- Diferență abonament service iunie 70 - 35 = 35
- Diferență abonament service garanție 70 - 35 = 35

În contextul celor explicate fiecare abonat își poate verifica sumele înscrise la această rubrică, iar în cazul unor nelămuriri, unitatea noastră stă la dispoziție pentru a oferi relații suplimentare prin ghișeele de încasare a facturii.

Vechile mentalități ale judecătorilor din România

În urma divorțului, copiii minori sînt încredințați mamelor

■ *uneori, aceasta se dovedește a fi o soluție total nepotrivită*

În România postrevoluționară nu mai există nici un fel de protecție asupra copilului minor ce provine dintr-o familie dezmembrată în urma unui divorț. O statistică efectuată cu ajutorul avocaților care pledează în procese de divorț arată că dintr-un milion de astfel de copii, doar unul este încredințat spre îngrijire tatălui. Judecătorii care soluționează procesele de "încredințare minori" au rămas cu mentalitatea veche, conform căreia copilul trebuie încredințat mamei. Deși nici o lege și nici o dispoziție din Codul Familiei nu reglementează acest lucru, primînd doar interesul copilului, în sensul că trebuie să se bucure de condițiile de viață cele mai bune, judecătorii încredințează, uneori, pe acești copii unor mame alcoolice sau imorale. Pentru a vedea cine este, de fapt, adevărata victimă a unui divorț, merită să demontăm mecanismul unui astfel de proces. Odată introdusă pe rolul instanței de judecată cererea de divorț, de cele mai multe ori între cei doi soți se dezlănțuie un adevărat război. Din acel moment, copilul minor devine un fel de obiect de partaj, un fel de televizor color sau de videocasetofon de care se trage, pe de o parte, mama, pe de altă parte tatăl, fiecare ajutat de bunici, părinți sau mătuși. Cum un asemenea proces care are la mijloc încredințarea unor copii minori nu se termină cu una cu două, e lesne de înțeles tensiunea și certurile în care trăiește copilul. De cele mai multe ori, însă, ei sînt obișnuiți, deja, cu atmosfera viciată din casa în care părinții se acuză reciproc de beție sau imoralitate. De aici și pînă cînd copilul alege calea vagabondajului, nu mai este decît un pas. Vine și momentul cînd instanța trebuie să decidă cui încredințează copilul. În mod firesc, după cum se întîmplă în țările din Occident, autoritatea tutelară trebuie să efectueze o asa-zisă "anchetă socială". La noi, însă, după felul în care se procedează, numai anchetă nu poate fi numită. De obicei, sînt chemate părțile și se consemnează punctele de vedere despre condițiile pe care le pot oferi ca viitori întreținători ai minorului. Rare sînt cazurile cînd comisia de anchetă socială se deplasează acasă la fiecare din părțile aflate în proces pentru a vedea care este realitatea. De cele mai multe ori, în locul unor concluzii ferme și pertinente în favoarea uneia din părți, judecătorul găsește un raport care se încheie cu fraza: "Lăsăm la aprecierea instanței". Nu întîmplător, depozițiile părților cuprinse în ancheta socială sînt în contradicție cu probele de la dosar. Încet, încet, cercul se închide. Dacă minorul are peste 10 ani, este adus în fața instanței și este întrebat cu care din cei doi părinți vrea să

rămînă. Ce discernămînt poate avea un copil de numai 10 ani? Și apoi, cine sînt cei care judecă? Poate un judecător tînăr, care nu are copii și experiență de viață, să se pronunțe într-o asemenea cauză delicată sufletește, dar și din punct de vedere juridic? Invariabil, însă, judecătorii decid: minorul X, în vîrstă de Y ani, se încredințează mamei. Urmează, apoi, un alt proces, în care tatăl trebuie să obțină o hotărîre judecătorească de încuviințare a vizitării copilului său. Cînd nu obține așa ceva sau cînd nu este mulțumit de hotărîrea instanței, el recurge la alt mijloc, mai simplu. Fură copilul. Un asemenea caz se află pe rolul Judecătoriei ieșene. După desfacerea căsătoriei, din culpa comună, a ambilor părinți, Cezar, în vîrstă de numai 3 ani, a fost dat în îngrijirea mamei. Numai că mama, foarte "grijulie", l-a "uitat" într-o creșă cu program săptămînal, de unde nu-l lua acasă decît la sfîrșitul săptămînii. Firește, are serviciu, iar condițiile în care locuiește sînt improprii. Cînd stai într-un apartament cu încă 6-7 persoane din care doar două muncesc și restul beau, sigur că numai copilului mai lipsește acolo. Pe de altă parte, însă, tatăl copilului, care nu este alcoolic sau imoral și căruia i s-a refuzat încredințarea minorului spre creștere, locuiește la casă, are curte și grădină, unde copilul s-ar putea juca împreună cu bunicii. Nemaiputînd suporta să-l știe cu săptămîna la creșă, tatăl l-a luat pe Cezar la el. Mama a introdus repede, pe rolul instanței, o acțiune pentru luarea copilului înapoi, umblînd cu tot felul de acte medicale. Instanța urmează să se pronunțe cu privire la acest caz. Nu ar fi fost mai simplu, oare, dacă Cezar s-ar fi aflat de la început în îngrijirea tatălui său?

Vali ȘTIRBU

După șase luni de cercetări asidue

A fost descoperit autorul atacului de la "World Trade Center"

Acum șase luni, opinia publică americană trăia un coșmar, primul atentat terorist pe teritoriul Statelor Unite. Șase persoane își pierdeau viața în explozia de la centrul comercial "World Trade Center". A urmat cea mai costisitoare investigație întreprinsă vreodată în Statele Unite. Departamentul de Stat știe acum cine e făptașul și cît valorează el. Omul pe care SUA vor să-l vadă prins este un arab, Iosuf, de 25 de ani, despre care oficialități de la Washington consideră că, la puțin timp de la explozia din februarie, a părăsit Statele Unite îndreptîndu-se spre Orientul Mijlociu, probabil spre Irak. Despre suspect se crede că folosește un pașaport irakian și este deosebit de periculos. El a fost pus sub acuzare în lipsă, conform legii americane. Purtătorul de cuvînt al Departamentului de Stat a anunțat că va fi declanșată o campanie internațională prin radio și televiziune pentru a se face publică recompensa. **(N.E.P.)**

Două avioane rusești de luptă s-au ciocnit în sudul Angliei

La mitingul aviatic de la pe aerodromul Surford din sudul Angliei, două avioane de luptă de tipul MIG-29 s-au ciocnit în timpul unei demonstrații de măiestrie în fața a mii de spectatori. Un purtător de cuvînt al autorităților aviației civile a comunicat că cei doi piloți ruși s-au ejectat la timp și au fost transportați la spitalul aerodromului. Unul dintre ei pare a fi rănit la șira spinării, iar celălalt are răni superficiale. Avioanele s-au prăbușit departe de public și nici un spectator nu a fost vătămat. Nu se cunoaște cauza accidentului. **(NEP)**

78 de membri ai Congresului american cer o intervenție NATO în Bosnia

78 de congresmani americani au adresat o scrisoare deschisă președintelui SUA, Bill Clinton, în care i-au cerut să acorde forțelor sîrbe un termen de 72 de ore pentru a înceta acțiunile militare și a se retrage din jurul orașului Sarajevo. În caz contrar, președintele Clinton este sfătuit să ceară Națiunilor Unite să permită forțelor aeriene ale Pactului NATO să bombardeze pozițiile sîrbilor bosniaci din jurul orașului Sarajevo, informează agenția REUTER. O știre France Presse informează că secretarul general ONU, Boutros Ghali, a cerut organizației NATO să nu înceapă o operațiune aeriană în Bosnia-Herțegovina **(NEP)**

Un război contra maternității

Femeile din Sarajevo nu mai vor să nască

■ ca să-și facă avort, pacientele trebuie să aducă cîte 10 litri de apă, fiindcă spitalul nu are apă decît pentru urgențe

În fiecare dimineață, femei stau la coadă într-un hol întunecos al principalului spital din Sarajevo, pentru chiuretaje. În timp de pace, raportul dintre nașteri și avorturi din capitala bosniacă era de 3 la 1. Acum, la 15 luni după începerea asediului sîrb, la fiecare naștere se înregistrează două sau trei avorturi. "Aproape că nu există apă și mîncare în oraș. Trăim lîngă linia frontului. Cînd un copil iese din casă, nu știi niciodată dacă se mai întoarce", spune Jasenica, care așteaptă să scape de o sarcină, la trei săptămîni după ce s-a căsătorit. "Dacă ar fi pace, am ține copilul, dar..." "Situația e comparabilă doar cu cea din Leningrad (acum St. Petersburg), asediat de nemți în timpul celui de-al doilea război mondial", declară Dr. Sreco Simici, directorul secției de ginecologie a spitalului Kosevo, care explică: "Principala cauză a acestei situații este stressul. Aceste femei au petrecut o iarnă îngrozitor de lungă, fără hrană, în pivnițe deasupra cărora ploua cu bombe. Pur și simplu nu vor să aibă copii acum". În Sarajevo, cîndva capitala cosmopolită a 380.000 de musulmani, sîrbi și croați, lipsesc cu desăvîrșire pilulele de control al sarcinii, ca de altfel orice materiale anticoncepționale. "Ne riscăm viața făcînd chiuretaje, dar fără contraceptive nu avem de ales", spune Abida Bikonja, de 28 ani, stînd în pat după ce a suferit intervenția. Multe dintre femei sînt măritate și au deja unul sau doi copii. "Nu am cu ce să-mi hrănesc cei doi copii, ce să mai vorbim de un al treilea", se plînge Hijra Hadzovici, de 26 de ani. "Cum aș putea să nasc un copil care să se chinuiască în asemenea condiții?". Clinica operează ca pe bandă rulantă, executînd cam 10 chiuretaje în fiecare dimineață. Pacientele trebuie să aducă cîte 10 litri de apă, fiindcă spitalul nu are apă decît pentru urgențe. Apa la robinet nu mai curge în cea mai mare parte a orașului de prin iunie, iar locuitorii își riscă viața stînd la cozi interminabile în fața cișmelelor, pentru o micuță porție zilnică.

Dar nașterea este o perspectivă încă mai sumbră decît coridorul de așteptare la avorturi. Maternitatea din Sarajevo era cea mai aglomerată din Europa, dar din cei 10.000 de copii născuți anual s-a ajuns acum la 2000. Reflectînd stressul psihic al mamelor, rata nașterilor premature s-a dublat la 12 la sută, în timp ce copiii născuți morți reprezintă 60 la sută, o creștere catastrofală de la cifra de 12 la mie. Numărul de copii cu malformații s-a dublat și el, iar greutatea copiilor născuți la termen a coborît la 3,1 kg în medie, de la 3,6 kg. UNICEF-ul a început acum 6 luni un program de suplimentare a alimentației femeilor gravide și de garantare a hranei sugarilor în primul an de viață. Cu toate acestea, copiii se resimt datorită stării de anemie și devitaminizare a mamelor. Vasava Fisovici, de 13 ani, zace în pat. Ea a fost violată la Foca de cîțiva luptători sîrbi. A făcut un avort improvizat, într-un stadiu avansat al sarcinii, înainte de a reuși să ajungă la Sarajevo. Suferă de apendicită și peritonită agravată. Nu poate să spună cum se simte, vocea i se stinge și se înfășoară mai strîns în pături. Mama ei e refugiată în enclava Tarcin, tatăl e prizonier la Foca **(REUTER)**

Boris Elțin și-a întrerupt vacanța

■ parlamentul Rusiei a emis o nouă serie de decrete care riscă să pună în pericol politica reformistă a guvernului și să alunge investitorii străini ■ deputații și-au acordat dreptul de a avea două apartamente

Parlamentul Rusiei a decis să emită o nouă serie de decrete care, dacă vor fi aplicate, riscă să pună în pericol politica economică a guvernului și să alunge investitorii străini, atrași cu atîta greutate de echipa președintelui Elțîn. Printre deciziile luate săptămîna aceasta de Parlament, există și o rezoluție prin care se restrînge activitatea băncilor străine și o alta care ar desființa Comisia pentru proprietatea de stat, cea care este responsabilă pentru privatizare. Deputații din Sovietul Suprem și-au acordat lor înșile dreptul de a privatiza, ceea ce în cele mai multe cazuri înseamnă să cumpere pentru o sumă fixă ambele apartamente în care locuiesc, atît pe cel din circumscripția din teritoriu, cît și pe cel din Moscova. Și mai periculoasă a fost decizia adoptată joi de Parlament. Au fost aprobate cheltuieli guvernamentale suplimentare prin care deficitul bugetar pentru anul 1993 ar crește, ajungînd la aproximativ 25% din produsul național brut, în loc de numai 10% cît promisese ministrul de Finanțe. Măsura riscă să arunce Rusia înapoi în domeniul hiperinflației. În plus, Parlamentul contestă onestitatea guvernului și a politicii acestuia. Vineri, Sovietul Suprem a votat cu o majoritate covîrșitoare în favoarea anchetării acuzațiilor de delapidare care i se aduc vice-primministrului, Valeri Șumeiko. Vice-prim-ministrul Șumeiko a calificat inițiativa Parlamentului ca fiind "un spectacol". Cu o zi înainte fusese rîndul lui Mihail Poltoranin, un aliat de nădejde al președintelui Boris Elțin, care conduce Centrul federal de informații și despre care se spune că ar fi amestecat în niște afaceri dubioase de la Berlin. Detectivi cu mandat de percheziție au confiscat documente din biroul lui Poltoranin. Un alt aliat al președintelui Elțîn este primarul Moscovei, Iuri Suskov, care în mod sistematic este acuzat de corupție. Parlamentul a cerut demiterea primarului Moscovei, ca și a ministrului de Interne, pentru modul în care s-au ocupat de tulburările din ziua de 1 Mai, din Piața moscovită "Iuri Gagarin". Sesiunea Parlamentului a fost încheiată de discursul lui Ruslan Hazbulatov, președintele Parlamentului, care a criticat cu asprime guvernul pentru că se ploconește în fața Occidentului și ruinează economia Rusiei. Hazbulatov a criticat și Organizația Națiunilor Unite pentru că a sprijinit Ucraina, pentru pretențiile pe care le are asupra portului Sevastopol, din insula Crimeea. Tabăra președintelui Elțîn a reacționat de o manieră alarmistă. Lev Ponomariov, președinte al mișcării "Rusia democratică", a avertizat că ar putea urma o lovitură de stat. Președintele Boris Elțîn își va întrerupe vacanța, datorită "amenințării pe care o reprezintă Parlamentul la adresa fragilei democrații". Președintele a acuzat Parlamentul că se amestecă în funcționarea normală a guvernului și vrea să uzurpe dreptul președintelui de a numi miniștri. **(BBC)**

Rublele mai vechi de un an vor fi retrase din circulație

■ o panică enormă se face simțită în rîndul populației

Banca Centrală a Rusiei a luat decizia de a retrage din circulație rublele mai vechi de un an. Cetățenii, întreprinderile și organizațiile au primit un termen de două săptămîni pentru a-și schimba bancnotele pe altele noi, într-o operațiune ce va duce la stăvilirea inflației. Noua măsură a reușit să creeze confuzie și cozi imense la casele de economii. Cetățenii au dat năvală pentru a-și preda bancnotele vechi. Banca se justifică invocînd trei obiective: stabilizarea bancnotelor în circulație și combaterea fenomenului de falsificare de bani, care a atins cote alarmante în ultima vreme. Bancnotele care au circulat pe piață sînt de o varietate năucitoare pentru toată lumea. Cele emise înainte de 1992 au tipărite pe ele profilul lui Lenin. Între timp, Banca Rusiei a emis și bancnote noi, cu tricolorul Rusiei arborat deasupra Kremlinului. Măsura a semănat însă o confuzie generală, redeșteptînd amintirea unei măsuri similare luate în 1991 de fostul ministru Valentin Pavlov, care și-a dobîndit notorietate mai degrabă în tentativa de puci din august 1991. El ordonase retragerea de pe piață a bancnotelor de 50 și de 100 de ruble, stîrnind atunci o panică generală. Oficialitățile rusești se străduie să asigure publicul că nimeni nu va avea de suferit de pe urma acestei măsuri, ci dimpotrivă benefică pentru economia națională **(BBC)**

Care va fi, de acum încolo, moneda națională a țărilor din CSI?

Rectorul Academiei de studii economice din Chișinău, profesorul Paul Bran, a declarat postului de radio BBC, în legătură cu scoaterea din circulație a rublelor mai vechi de un an, următoarele: Este o decizie care surprinde aceste țări foste sovietice, în special cele care n-au pregătit sau n-au introdus monedă proprie. Ele vor continua să folosească moneda veche, pentru că la cea nouă nu au acces. Pentru circulația bănească vor trebui folosite rublele care există. Fenomenul are două efecte: cei care dețin ruble nu vor putea să mai cumpere din Rusia. În al doilea rînd, există pericolul ca în țările care au resurse alimentare (ca în cazul Moldovei) să vină cantități mari de ruble scoase din circulație. Leul moldovenesc se putea introduce în Moldova mai demult. Introducerea presupunea un termen de trei luni, cu anunțarea celorlalte state, inclusiv FMI. Anunțurile cu schimbările de monedă vin peste noapte. Moldova trebuie să introducă pînă la 1 noiembrie moneda, acest lucru putîndu-se face dacă recolta care urmează să fie strînsă ar putea să fie o garanție pentru moneda care se introduce".

În problema Bosniei-Herțegovina

Tratativele de la Geneva s-au amînat pînă mîine

Tratativele de pace pentru Bosnia-Herțegovina, care urmau să înceapă duminică la Geneva, au fost amînate pînă marți. Se așteaptă participarea președintelui bosniac Alija Izetbegovici și a liderilor comunităților sîrbă și croată, Radovan Karadjici și Mate Boban. Karadjici a plecat la Geneva cu intenția de a-i cere lui Izetbegovici să semneze un armistițiu și să-și dea acordul în vederea semnării transformării Bosniei într-o confederație din trei ministate etnice. Karadjici a subliniat că propunerea sîrbo-croată este definitivă; respingerea ei va prelungi războiul la nesfîrșit. Negociatorul internațional Thornwald Stoltenberg a declarat că actuala atmosferă nu este propice unei negocieri de pace, alternativa fiind prelungirea războiului din Bosnia-Herțegovina. Comandantul forțelor ONU din Bosnia-Herțegovina intenționează să ceară trimiterea unui "contingent suplimentar de 20 de berete albastre". Forța ONU are nevoie de întăriri, a precizat comandantul ONU, pentru a termina repararea unor șosele și poduri.

În ciuda unui acord de oprire a luptelor la Sarajevo, luptele continuă în oraș și în împrejurimi.

După sinuciderea lui Raul Gardini

Încă alți trei oameni de afaceri au fost arestați la Milano

■ Radio Vatican consideră aceste întîmplări "semnul unei lipse de încredere în capacitatea societății de a garanta justiția"

Trei membri ai fostei direcțiuni a grupului "Ferruzzi - Montedison" au fost arestați la Milano, după sinuciderea fostului președinte al grupului, Raul Gardini. Carlo Sama și Vittorio Ricci, cumnați ai lui Gardini, membri ai Consiliului de Administrație, cît și Sergio Cuzani, consilier financiar al grupului, sînt acuzați de falsificarea bilanțurilor, corupție și infracțiunea de finanțare publică a partidelor politice. Postul de radio Vatican și-a exprimat respectul și compasiunea în legătură cu moartea tragică a industriașului italian Raul Gardini, denunțînd astfel seria de sinucideri care au tulburat Italia, o dovadă că sistemul este în criză la nivelurile sale cele mai-adînci. Într-un comentariu difuzat de Radio Vatican s-a afirmat că "aceste sinucideri reprezintă semnul îngrijorător al unei lipse de speranță și de perspective, precum și a unei lipse de încredere în capacitatea societății de a garanta justiția, impunîndu-se relansarea fără întîrziere a unei vieți economice bazată pe muncă productivă și nu numai pe jocurile finanței". **(NEP)**

S.C. AVIS S.R.L. Botoșani vinde EN GROS, prin depozitul său din Botoșani (tel. 098/512596)

băuturi alcoolice fabricate din alcool din cereale:

- alcool 95° (cereale) - 790 lei (1/2 l)
- rom 33° - 500 lei (1/2 l)
- vodcă 40° Zarea - 556 lei (1/2 l)
- spumos obișnuit - 321 lei
- șampanie Zarea - 814 lei

prețurile includ T.V.A.

Alte produse: **lichioruri diverse, zahăr, făină, măsline, vinuri nobile, cele mai ieftine băuturi din import etc.**

Relații suplimentare la sediul firmei - tel. 098/531398.

Elegant Practic Plăcut

Orice piesă de mobilier la comandă sau gata confecționată la prețuri convenabile

prin **Standard Comercial Moldavia**

Str. Bradului nr 5 tel. 122850

S.C. LUF S.R.L. Iași vă oferă prin magazinul din Str. Sf. Lazăr nr. 53

- articole din porțelan, cristal
- încălțăminte din piele
- haine de blană
- produse textile

PREȚURI ACCESIBILE!

SFOS FUNDAȚIA SOROS PENTRU O SOCIETATE DESCHISĂ
Bd. Copou nr. 19, 6600 Iași, România, P.O. Box: 6-1356,
(40-98)146935, 147241; fax: (40-98)147100

FUNDAȚIA SOROS PENTRU O SOCIETATE DESCHISĂ

anunță un concurs pentru

EDITAREA DE NOI MANUALE UNIVERSITARE

În cadrul Programului destinat învățămîntului superior Higher Education Support Program - sprijinim tipărirea cursurilor universitare în domeniile:

- științe sociale, științe economice și științe umaniste

Concursul este deschis atît cadrelor didactice de la facultățile de stat, cît și celor de la facultățile particulare.

Condiții de participare:

* cursul va fi dactilografiat (sau prezentat sub formă de fișier text pe dischetă);

* va fi însoțit de avizul consiliului științific al facultății și de avizul catedrei din care face parte autorul (în cazul cursurilor scrise de cadre didactice de la facultățile particulare, avizul va fi dat de catedra de specialitate a facultății de stat din centrul universitar respectiv).

Manuscrisul va fi însoțit de un memoriu conținînd:

1. Curriculum vitae al autorului, conținînd detaliile legate de activitatea sa didactică și științifică, inclusiv o listă de publicații.

2. Un formular completat (specific acestui concurs - se poate obține de la oricare dintre filialele Fundației SOROS din Iași, Cluj, Timișoara sau București).

3. Un scurt rezumat (1/2 sau 1 pagină) al manualului și cuprinsul în limba engleză.

Solicitările vor fi discutate de către un juriu format din personalități ale vieții universitare, în cazul acceptării cererii, Fundația SOROS se va ocupa mai departe de tipărirea manualului, autorul urmînd să primească un premiu în afară de exemplarele corespunzînd drepturilor de autor.

Cererile se pot depune la oricare dintre filialele FUNDAȚIEI SOROS din:

Cluj: Str. Mărului nr.5, C.P 1084, 3400 Cluj, tel. 197 121 - pentru LIVIU MATEI - coordonator program.

București: Calea Victoriei nr. 133, 71102 București, tel. 650.63 25 - pentru DRAGOȘ MUNTEANU - coordonator de program.

Iași: Bd. Copou nr. 19, 6600 Iași, tel. 14.69.35 - pentru CODRUȚA ANTONESEI - coordonator de program.

Timișoara: Piața Operei nr. 2, et. 3, cam. 317, 1900 Timișoara, tel. 190 804 - coordonator de program: CORINA TIMIȘ.

Termen pentru depunerea cererilor: 15 octombrie 1993.

Programul va continua, și semestrial vor fi discutate solicitările primite.

Ultimul nostru cuvînt în problema de la Teatrul "Luceafărul"

Prin intermediul ziarului "Monitorul" se știe că, de multă vreme, dorim să scoatem la lumină adevărul despre Teatrul "Luceafărul" - adevăr pe care conducerea lui actuală (și nu numai) încearcă să-l camufleze, sub masca unor aparente bune intenții. Dînd jos măștile, se pot observa (cu ochiul liber) următoarele: **În primul rînd**, au fost reliefate, deja, jocurile de culise ale unor interese personale și de grup, inițiate în cabinete sus-puse, sub o atentă oblăduire a forurilor tutelare. Un exemplu grăitor este prelungirea contractului de muncă al d-lui Macovei - după pensionarea sa din 1986 - pentru o recalculare, posibilă, mai avantajoasă, a drepturilor bănești cuvenite. Totdeauna ne-am întrebat de ce acest lucru nu s-ar fi putut face, în mod cinstit și cu cărțile pe față, lăsat fiind dl. Macovei să-și onoreze doar funcția de actor? De ce a fost încurajată atîta lăcomie și atîta lipsă de scrupule?

În al doilea rînd, la Teatrul "Luceafărul" trebuia (?!) instalat un fel de cartier general, care să devină o "pavăză" a tuturor nelegiuirilor săvîrșite aici (din 1990 pînă în prezent): **desfaceri ilegale de contracte de muncă, retrogradări din funcții - fără acte justificative - defăimarea pe toate căile, pînă la teroare, a unor oameni de teatru recunoscuți în țară și peste hotare, care de-a lungul anilor și după 1989 au colaborat foarte strîns cu Teatrul " Luceafărul" (regizori, scriitori, scenografi etc.); angajarea fără concurs, pe posturi de conducere administrativ-economică, precum și pe posturi de specialitate tehnică a unor oameni veniți de aiurea (IJIM - secția mecanică Bucium, CUG, CAP, Nicolina, Liceul Sanitar etc.); angajarea iresponsabilă a unui număr de salariați (în sectoarele tehnico-administrative), de trei ori mai mare decît numărul actorilor, care desfășoară activitatea prioritară a instituției; folosirea unor fonduri bănești de la bugetul instituției fără acte justificativ-legale, precum plata regiei, a scenografiei la diverse spectacole semnate de G. Macovei, plata deplasărilor la București, la Ministerul Culturii, făcută de dl. Bogdan Ulmu și încă alte patru persoane, pentru a se încerca împiedicarea numirii d-lui Ștefan Oprea pe postul de consilier șef la Inspectoratul pentru Cultură al județului și, nu în ultimul rînd, deturnarea sensurilor majore ale artei spectacolului pentru copii și tineret.** La ceasul mult așteptat al libertății de creație, se încearcă o revenire, prin abuz de putere, la unele forme de spectacol și opțiuni repertoriale de mult abandonate pe scenele din țară și din întreaga lume. Ne întrebăm cum ar mai putea fi cîștigat interesul pentru teatru al preadolescenților și tinerilor de azi cu spectacole gen "Piticul Barbă-Cot", "Domnița Lacrimă Furată", "Detectivi pe portativ", "Nota zero la purtare" etc.? Astfel, într-o asemenea viziune, șansa unui dialog social de anvergură, posibil de susținut astăzi între Teatru și categorii largi de public, prin intermediul celor mai noi formule de artă a spectacolului, pe o problematică umană profund ancorată în actualitate, dispare din viața și preocupările Teatrului "Luceafărul" ca un fum.

Dar iată că, paradoxal, o asemenea stare de lucruri este de-a dreptul ocrotită de Consiliul Județean, prin așa numita Comisie pentru Cultură-Știință-Învățămînt, care, după mai bine de un an și jumătate de la înființarea sa, nu și-a făcut încă publice programul de activitate și atribuțiile. Ea n-a putut face o analiză obiectivă a fenomenului cultural-artistic ieșean - în genere - în perioada pe care o parcurgem. Aceasta pentru că marea majoritate a membrilor ei, prin concepții și stil de lucru, dovedesc incapacitatea lor de a ieși de sub influențele ideologice de tristă amintire. Ne-am dat seama de acest lucru din discuția pe care am avut-o cu dumnealor, determinată de propriile noastre demersuri. Inspectoratul pentru Cultură al județului este la rîndul său împiedicat - nu știm pentru cîtă vreme - de a pune în practică regulamentul său de funcționare, prin acțiuni și decizii prompte.

Cum s-a ajuns aici? Prin otrăvirea atmosferei care să poată duce la normalitate, în relațiile dintre oameni. Intriga, bîrfa, calomnia, violența prin abuz au constituit mijloacele utilizate, mai cu seamă printre actori, a căror labilitate comportamentală intră, pînă la un punct, în categoria unor limite caracteristice profesiei. Cei interesați au știut însă să se folosească de toate acestea. N-a existat nici o slăbiciune sau vreo problemă personală a cuiva să nu fi fost "fructificată" în detrimentul ideii de teatru. De aici, deprofesionalizarea, măcinarea și anularea spiritului de competiție, stergerea, pas cu pas, a memoriei creative, a impulsului etic. Oamenii par a-și fi uitat originile, demersul artistic de ani și ani, punctele de sprijin ce le-au fost oferite, poate prea generoase, uneori, pentru ca ei să intre pe ușa din față a Teatrului "Luceafărul". Dar a venit ceasul deșteptărilor. Haideți să ne folosim de memorie, că fără ea TEATRUL nu există.

Gabriel Lazăr

Constantin Plugaru

P.S. Învățăcelul (Marius) Clonțan de la ziarul "24:Ore", sedus, se pare, de conținutul bine asortat al frigiderului din biroul Direcțiunii Teatrului (pachetele, minciunele, gogoșele, gustărele, băuturi spirtoase - cu arome fine - pentru "oamenii de bine"), s-a pierdut cu firea, mai zilele trecute, pînă să ajungă la redacție și, mai ales, la redactare, la ceea ce se cheamă **jurnalistică**, în înțelesul moral al cuvîntului. Așa cum bine se știe, în zona aceasta de preocupări, dacă morală nu e, nimic nu e...

Aceiași, cu dragoste...

Ultimul vagon poștal

Oameni care se răzbună pe oameni

În ziua de 9 iulie 1993, la orele 16,30 mi s-a spart țeava de la apa caldă și, cum era și natural, am anunțat punctul termic 12 A care a închis apa. A doua zi, duminică 10 iulie, nu eram programați pentru a primi apă caldă, dar punctul termic ne-a oferit-o. Alte intervenții! Luni, 11 iulie, fiind program de apă caldă am mers la punctul termic 12 A dar mi-au spus să caut echipa de intervenție. Un domn, care s-a recomandat că este maistrul Popescu, mi-a spus că nu poate veni la mine decît marți. Am mers la dl. inginer șef care a stabilit și el că marți va veni echipa să remedieze defecțiunea. Într-adevăr marți au venit patru persoane printre care și dl. Popescu, care de data aceasta se numea Susan și era doar șef de echipă. Fără să-mi spună ce fac au început să spargă cimentul să realizeze o circumferință de 25-30 cm. Nu i-am lăsat să continue pentru că am văzut că nu-s meseriași. Miercuri fiind zi de apă caldă, mi s-a inundat apartamentul. Eu țineam cu mîna spărtura de la țeavă, iar soția mea a alergat la punctul termic, unde n-au vrut să închidă apa pentru că n-a acceptat vecinul de la etajul inferior. Am apelat telefonic tot la dl. inginer șef și apa s-a închis. Au venit, apoi, Cătălin Ilie Munteanu și Vasile Tudose care mi-au executat lucrarea, o lucrare de artă cu numai o mică degajare în jurul țevii și fără perforarea tabanului.

Am rugat pe domnișoara administrator Susan să-mi facă situația de lucrări angajîndu-mă ca în caz că devizul e pînă în 5000 lei, suma o voi suporta eu, iar dacă depășește atunci să fie repartizată și pe cellalți locatari - țeava spartă fiind bun de folosință comună. De atunci mă tot amînă Luni, 19 iulie am fost la Asociație și mi-a zis că așa imi trebuie dacă am reclamat la inginerul șef și că... domnișoara este în concediu. Pensia e mică și împărtită. La R.A. "Termoficare" sînt încă mulți care au în preocupări ambiția personală și răzbunarea pe oameni. Sau poate e vorba doar de micile mele nemulțumiri de pensionar căruia nu-i ajung nici banii, nici timpul și nici evenimentele rele ale zilei nu mă ocolesc.

Clement Măgureanu
Str. N. Iorga nr. 7F, bl. K2, sc. E, et. 3, ap. 15

Avem un Minister al Culturii așa, de sanchi

Aurel LEON

Dacă e să-i dăm dreptate lui Mallarmé, "întregul univers există pentru a încape într-o carte". Deci fiecare carte închide un univers în care cititorul se cufundă cu voluptate. Scrie Dan Hăulică într-un eseu ("Himera cărții absolute"): "Se citea cu glas tare în Evul Mediu: descoperirea rîndurilor era un fel de cîntec uimit, dacă o comparăm cu satisfacția noastră solitară cînd stăpînim paginele cărții. Borges a analizat uimirea lui Augustin, la începutul secolului V, în fața acestui spectacol al unui om - era episcopul Ambrosius - care citea cu buzele strînse, pentru sine, cufundat în lectură ca într-o singurătate. Acesta e termenul: umire. Uimirea pe care o au copiii în fața obiectului unic care e cartea și care totuși e multiplu, fiindcă se deschide asupra lui însuși în succesiunea paginilor". "Cred în Europa, unde e adunată în cărți, atît cît a încăput, înțelepciunea lumii...", declară Jorge Luis Borges. Salvînd Europa, ne salvăm pe noi". Avea dreptate Bloy că "noi oameni, popoarele, nu sîntem decît versete, sau cuvinte, sau litere ale unei cărți magice și cartea aceasta nesfîrșită este singurul lucru care există în lume, este, mai bine zis, lumea". Ori, cum spune Borges în "Biblioteca din Babel": "Într-un anume raft dintr-un hexagon (au chibzuit oamenii) trebuie să existe o carte care să constituie abrevierea și compendiul perfect al tuturor celorlalte: un anume bibliotecar a parcurs-o și este asemănată unui zeu".

Am recurs la această introducere, spre a sublinia odată în plus importanța cărții, ca instituție în carte e întreaga devenire a omenirii și, precum spunea Cicero în "De oratore" "rămîi de-a pururea copil dacă nu știi ce s-a întîmplat înaintea ta". De aceea, semnul culturii unui popor, a unui oraș, o dau edificiile. "Cînd iei în mînă o carte, știi totul despre epocă, popor, cultură. La unison cu afirmația noastră de mai sus, e subtitlul "Pentru cei de mîine amintim din vremea celor de ieri" la volumele de "Memorii jurnale" de Const. Argetoianu, apărută la "Humanitas" în 1991: O carte care face cinste oricărei biblioteci prin conținut, dar nu prin ținuta în care se prezintă. De ar fi trăit Argetoianu să vadă pe ce hîrtie pămîntie, mirosind a mucegai, i-au fost tipărite memoriile sale scrise pe hîrtie parfumată, și-ar aduce fără îndoială aminte de anii refugiului, la Iași. Pe-o asemenea hîrtie apăreau ziarele, chiar și "Neamul Românesc" al amicului său N. Iorga. Tot atunci, scriitorul Al. Cazaban scotea o mică revistă umoristică. N-are de lucru și se leagă de Iorga. Drept care, "Neamul Românesc" apare cu un editorial în care Iorga scrie, între altele: "În vremurile acestea, cînd hîrtia nu se poate găsi, cînd trebuie să mă restrîng chiar eu, da eu, abia la cîteva zeci de coale pe zi, unii își îngăduie să facă risipă criminală de hîrtie, tipărind cele mai necuviincioase inepții".

Dar Cazaban nu era omul care să se lase. În fițuica lui, numărul următor putea fi citit: "tocmai cetisem articolul d-lui profesor Iorga, marele apostol al neamului, și eram foarte impresionat de faptul că domnul Iorga ar putea rămîne fără hîrtie, deci cu numeroase capodopere nescrise, cînd, trecînd pe strada Lăpușneanu, am văzut o scenă îngrozitoare, un adevărat act de trădare. Un individ intrase într-un magazin de coloniale și cumpărase o scrumbie. Pînă aici, nimic extraordinar, desigur. Oricine poate cumpăra o scrumbie, ba chiar două. Dar individul luă o coală de hîrtie albă și învelì scrumbia! Nu m-am putut reține. Era prea mult. M-am repezit la el, i-am smuls scrumbia învelită în hîrtie albă (frumoasa hîrtie albă) și i-am strigat:

- Cum ți-ai permis, domnule, una ca asta?

Individul începu să se bîlbîie:

- Păi, am cumpărat...

- Nu de scrumbie e vorba, l-am întrerupt eu, ci de hîrtie. Cum ți-ai permis să strici o astfel de hîrtie ca să învelești o scrumbie? Îți dai seama ce crimă ai făcut? Da, domnule, o crimă. Îți poți dumneata imagina cîte capodopere ar fi putut scrie domnul Iorga pe ele? Ah! Poate că pe această hîrtie domnul Iorga ar fi scris un articol în urma căruia cîștigam războiul.

Individul se mîhni. Pe obrazul lui se citea remușcarea.

- Bine, făcu el, scoțînd scumbia din hîrtie. O dau domnului Iorga (hîrtia, nu scrumbia), dar cu ce învelesc asta, domnule?

- Cu "Neamul Românesc", omule, i-am răspuns.

Și astfel, am salvat, poate, o capodoperă a domnului Iorga, care ar fi rămas nescrisă!" Asta a fost în Iașul refugiului din 1916-1918.

Acum "Neamul Românesc" îl scoate la Iași, dl. Gh. Irimia, apostolul din casele Xenopol, acolo unde fîlfîie două drapele zoioase, adevărate cîrpe de bucătărie, semn că în interior se înfăptuiește ceva măreț și patriotic! Acele drapele atîrnate parcă în derîdere simbolizează nepăsarea oficială față de cultură. Avem bancnote cu Eminescu, cu Brâncuși, putem trece la Avram Iancu, e destul, am făcut prea multe pentru cultură. Și ca să revenim la Iași, avem încă puțin și scăpăm de haina asta absentă: oraș al culturii. A spus-o Iorga: "Cultura poporului fără cărți pentru dînsul, nu se poate. Și fără cultura poporului, orice alcătuire economică, orice formă politică n-au nici o valoare". Mare naiv a fost și savantul nostru! Uite că Iașul poate și fără carte, fără cultură. Mai mult, trebuie să ne eliberăm și de obsesia trecutului. De Academia Mihăileană am scăpat, de casa "Contemporanul" din Sărărie asisderea; editura "Junimea" e doar o amintire, librăriile se reprofilează pe butic arab... merge bine. Sînt pline tarabele de capodopere moderne, interesante: cît de lung trebuie să fie penisul ideal ori cum se face amor în patru... Cum? Avem un minister al culturii? Ei, așa așa de sanchi! E vorba de cultura sfeclei de zahăr, ca să nu mai importăm zahăr infestat, importăm cultură că e "vaccinată"! De pildă "Mein Kamph" a lui Hitler. Costă numai 6000 de lei și nu-i pe hîrtie de război, e teribil de pacifistă. Exemplarul de autor e legat în piele de om de la Auswitz. Ca să se știe pentru cine se face cultura! ■

Primim la redacție

Nikolai Berdiaev: "Destinul omului în lumea actuală"

Prin amabilitatea profesorului Anton Carpinschi, șeful Catedrei de Politologie de la Universitatea "Al. I. Cuza" Iași, am primit la redacție o nouă traducere din filosoful rus Nikolai Berdiaev, apărută la Editura ABCDAVA din Chișinău. Cartea ("Destinul omului în lumea actuală") poartă subtitlul "Pentru a înțelege timpul nostru" și poate fi procurată și de la librăriile ieșene (Humanitas, Junimea, Casa Cărții). În prefața care însoțește studiul lui Berdiaev, profesorul Anton Carpinschi notează: "Nikolai Berdiaev are meritul de a fi realizat, prin viața și opera sa, integrarea creștină a revoltei omului contemporan, strivit de tarele tehnicismului și voluntarismului politic al dictaturilor totalitare".

În această carte, Nikolai Berdiaev reacționează, mai acut la descoperirea unei lumi a căderii în păcat și ipocriziei. Soluția creștină a mîntuirii omului este expusă după o descriere amănunțită a tarelor lumii contemporane. Secolul XX este considerat o perioadă a negativității, a refuzului transcendenței. Vizionarismul lui Berdiaev ține de extraordinara capacitate de a se delimita de aventurile demonice ale secolului XX (fascismul și comunismul) exact într-un moment în care ele erau mai puternice și păreau să adune mase largi de oameni. Studiul "Destinul omului în lumea actuală" este publicat în 1936, an în care se înregistrează un "vîrf" în înscenările politice ale lui Stalin împotriva tovarășilor de drum. 1936 este, în comunismul sovietic, anul celor mai multe farse juridice. Stalin își întărește puterea absolută și prin înfometarea populației.

În fascism, 1936 este anul expansiunii nazismului. Toată Germania este cuprinsă de frenezia mistuitoare a fascismului. Exact în acest an, Berdiaev protestează, observă. Funestele întruchipări ale stalinismului și comunismului sînt decodificate cu precizie. Dincolo de minuțiozitatea descrierii, Berdiaev consemnează și modul în care masele s-au lăsat copleșite de fascism și comunism. Ușurătatea și deruta maselor împreună cu viclenia conducătorilor care s-au folosit de cele mai perfide mijloace de propagandă constituie și un avertisment. Pentru memoria - avertisment conținută în ea trebuie citită cartea. Căci Berdiaev amintește de conducătorul modern, predecesorul unui nou Cezar: "Șeful guvernează cu ajutorul demagogiei, fără de care ar fi absolut neputincios. "Șeful" depinde total de masele pe care le guvernează ca despot; el este dependent de emoțiile lor, de instinctele lor; puterea lui se sprijină pe subconștientul care joacă întotdeauna un rol extrem de important în exercițiul oricărei dominații".

Ovidiu ȘIMONCA

cotidian de informații
Monitorul
EDITORIAL

Doar o criză economică?

Ovidiu ȘIMONCA

Românului nu-i este dat de la Dumnezeu să îndure fără speranță. Nu există o fatalitate a neîmplinirii. Astăzi a luat amploare fenomenul corupției, care s-a întins ca pecinginea peste tot, cuprinzînd toate sferele societății. Cei mai acuzați nu sînt amărîții de bișnițari, o specie pe cale de dispariție. Acum, se arată cu degetul către sferele înalte, inclusiv premierul Nicolae Văcăroiu figurează pe o listă de demnitari corupți, acuzat că a negociat personal contractul cu FORUM MARITIME, după un dejun cu caviar stropit cu vin grecesc și sunet de sirenă. Toată lumea vorbește de corupție. Lista generalului Florică și dezvăluirile ulterioare au produs panică în rîndul demnitarilor. Deja, acuzațiile care curg gîrlă încep să incomodeze. Generalul Florică a fost pus la colț, pe coji de nucă, de ministrul Apărării Naționale, care l-a amenințat că-i va retrage calitatea de militar. Generalul Gheorghe Florică a răspuns amintind de revista "România mare" care i-a răstălmăcit și extrapolat un răspuns acordat postului de radio "Europa liberă", ducîndu-l în sfera politicului. Generalul Florică n-a jignit instituția prezidențială, cum se insinuează. El doar a așteptat o audiență la președinte. Dar răfuiala cu oamenii buni ai țării s-a declanșat. Un pustiu de bine ți se face dacă ești lăsat în funcție, dar trebuie să fii liniștit, să nu acuzi pe nimeni, să nu cauți îndreptarea unor fapte pe care le-ai observat ca necinstite.

În tot acest timp, guvernanții noștri cîntă placa despre "cît e de greu, că trecem prin tranziție, că peste tot în Europa de Est sînt disponibilizări de personal, bani puțini și inflație". Dacă întreaga criză pe care o traversăm s-ar reduce numai la aspectele economice, un program reformist bine aplicat ne-ar putea ușura greutățile zilei. Dar criza se amplifică prin nefuncționarea instituțiilor abilitate să-l apere pe cetățean. Corupția o recunoaște toată lumea: nu s-a luat nici o măsură. Justiția trebuie să fie echidistantă: președintele Tribunalului Municipiului București, Corneliu Turianu, este demis fără motiv. Cultura noastră este singura marfă pe care o putem exporta: în Ministerul Culturii sînt aduși foști activiști (Ion Gheorghe, Anghel Dumbrăveanu, Dumitru Constantinescu) care blochează ieșirile operelor noastre în lume. Nenominalizarea filmului "Balanța" pentru premiul "Oscar" a fost blocată de culturnicii din țară. Nu e numai o criză economică. E o criză de identitate. Nu ne regăsim ca popor și credem că așa am fost dintotdeauna: buimăciți și apăsați de greutăți, incapabili să găsim lumina care să ne scoată la liman. Cazul generalului Florică e pilduitor pentru a contrazice teza de mai sus: un om hotărît și cinstit împotriva vremurilor. E posibil să mai fie și alții. Să nu ne amăgim că îndurăm fără speranță. Putem fi și altfel. ■

Pe ruta Brașov-Iași

Trenul groazei încă există

Îmi mai stăruie în amintire, rod al realității neiertătoare a vremurilor, cohortele de moldoveni încărcați cu lucrurile casei - covoare, țolice și valuri de pînză albită ori de borangic lucrate la războiul de țesut - care ocupau trenurile anilor 1945-1946, destinate persoanelor ori mărfurilor, pînă și pe scări, tampoane și acoperiș, pierzîndu-se pe drumurile Bărăganului ori ale Munteniei, dar mai ales ale Olteniei...

Apoi, imaginea călătoriilor cu trenul la bou-vagon - fără bancă, fără lumină, fără W.C., fără căldură, fără..., dar cu oameni care atacau în bande cu cuțitul, ori cu pistolul la "acoperișul" nopții, ori ale existenței celor cu căciuli căzăcești: "davai ceas", "davai soție".

Imagini peste care nu se suprapune, ci o însoțesc pe cea din vremurile mai recente, ale postrevoluției ilesciene: călătoriile cu vagoanele neîncălzite, neluminate, neaerisite, murdare, supraaglomerate și cu prețuri insuportabil și rușinoase de mari...

"Obiectul" unei asemenea ultime forme de călătorie am fost eu zilele acestea. În noaptea de 16 spre 17 iunie 1993.

Din jurul orelor 12,00 și pînă la 16,00, cam din oră în oră, o cursă de tren personal își poartă călătorii pe traseul Covasna-Brașov. Localitate către care, din timp în timp, converg și alte trenuri ori curse auto care și-aduc pasagerii din alte puncte ale Ardealului. Foarte mulți dintre ei cu țintă călătoriei - Moldova. Pornesc la drum din cauza bolilor nu numai pensionarii, dar și tinerii spre stațiunile de tratament din zonă. Cardiovascularii, cei care stau rău cu respirația, cu aparatul neuro ori cu internele merg la vindecare ori ameliorare și în zona din jurul Brașovului. Alții călătoresc pentru că e vară și e vacanță. E concediu. Iar piața Brașovului în care e 75 lei oul, 250-300 lei kg de vișine, 1500-2000 lei kg de usturoi, 400 lei kg de semințe de floarea-soarelui, 150-200 lei kg de ceapă verde îl îndeamnă pe salariatul de la "Rulmentul" ori de la "Tractorul", să-și ia soția și cei trei, patru, cinci copii, chit că un drum pînă la Iași - dus și întors - costă mai bine de 4000 lei de persoană să evadeze în Moldova, la părinți, la rude ori cunoștințe.

Și cum singura cursă care face legătura Ardealului spre Moldova Tecuciului, Bîrladului și Iașului pe timp de o zi este cea de la orele 24.00 - trenul cursă de persoane nr. 6003 - nu mi-am putut închipui că în 1993 se poate călători cu asemenea incomodități la prețuri exagerat de mari. Cîtă populație în compartimente, tot pe atîția pe holuri și culoare, pe tampoane și scări. Bătrîni și tineri, dar mai ales copii. Oamenii liniștiți, ponderați, la un loc cu zgomotoșii, cu consumatorii de alcool. Fumători și nefumători, spălați, dar mai ales nespălați - laolaltă. Să călătorești în asemenea condiții 5-10 ore - este greu de închipuit pentru călătorul nu comod, dar civilizat. În aceste condiții, firește, și accesul controlorului de bilete devine greoi și ineficient. De ce ar mai face-o pentru că și așa reprosurile, foarte îndreptățite recepționate la perforarea biletelor rămîn simple vorbe aruncate în vînt. Suplimentarea pe traseu cu încă o cursă-două, așa cum există tren din oră în oră pe alte trasee mai puțin solicitate - ar fi și ea o soluție la îndemîna regionalei C.F.R.

În orice caz, a călători astăzi cu trenul Brașov-Iași este un nefericit prilej pe care ți-l dă Administrația Română a Căilor Ferate de a-ți completa colecția amintirilor cu trenurile groazei care n-au dispărut încă pe ruta Ardealului către Moldova și invers. De ce domnule director general Nazarie? Imaginea României o creem fiecare la noi acasă, pe locul de muncă, acolo de unde ne hrănim, de ce nu încercați s-o reconditionați, să-i găsiți o față pe măsura salariilor pe care le aveți?

Iar dacă-i vorba de autosesizare, ce-ar fi dacă dl. director Alexandru Nazarie, incognito, ar renunța la protocoale și, înainte cu o oră de a pleca din gară trenul cursă de persoane Brașov-Iași sau Iași-Brașov s-ar urca să-și ocupe un loc, ar călători împreună cu noi cele circa 10 ore de mers? S-ar convinge, astfel, personal că indiferent de calitatea sa, dar mai ales pentru un cardiovascular în țara aceasta nu s-au găsit încă gospodarii potriviți locurilor de muncă.

Ion N. OROS

Agenția de Turism
COLIBRI
organizează
transporturi cu autocarul pe litoral
31 iulie
10 august
20 august
30 august
IAȘI - MANGALIA
MANGALIA - IAȘI
Plecări din Iași - ora 7,00
Plecări din Mangalia - ora 17.00
Înscrieri - Agenția COLIBRI (Casa Modei, etaj I)
Agenția AMIRAL (Floraria Opera)

Luni, 26 iulie 1993, nr. 172 (628)

Financiarul

pagină săptămînală de analiză și informație economică

Serviciile Bursei de valori

Serviciile de piață

Negociatorii sînt în măsură să execute ordinele de cumpărare și de vînzare ale clienților. Deoarece aceste ordine se referă la acțiuni, obligațiuni, opțiuni negociale sau alte instrumente financiare, ei lucrează în bursă organizați în grupuri de cotație sau direct în sala din interiorul bursei. Sînt obligați să aibă legături cu clienții constituționali (care posedă acțiuni ale bursei) sau clienți străini și sînt responsabili ai gestiunii lor, apreciind momentele cînd trebuie să intervină. Negociatorii trebuie să dovedească o bună cunoaștere a mecanismelor și tehnicilor bursiere. Mulți dintre ei au studii superioare și au absolvit cursuri de teoria piețelor. O primă experiență în perioada stagiaturii, în care fac cunoștință și cu piețele străine, este un avantaj pentru fiecare dintre ei. Negociatorii au relații directe cu clienții beneficiind în același timp și de serviciile sistemelor informatice, gestiunile interne ale operațiilor de piață, ocupîndu-se în mod direct de primirea ordinelor de vînzare sau de cumpărare și urmărindu-le pînă la încheierea tranzacției.

Serviciile de studii

Din acestea fac parte în special analiștii financiari care au misiunea de a sintetiza toate informațiile disponibile despre o firmă, un sector al economiei, procedee de evaluare a fluxurilor și stabilire a unor prognoze, în funcție de care se stabilește decizia de a vinde sau a cumpăra titluri de valoare.

Analiștii financiari trebuie să fie dotați natural pentru asemenea activitate și trebuie să stăpînească foarte bine elementele ce pot modifica o strategie și în plus metodele de gestiune ale dezvoltării economice, financiare și sociale luînd în calcul și influențele macroeconomice. În plus, trebuie să fie informați în permanență de evoluția și cursul volumului tranzacțiilor titlurilor. Informaticienii sînt specialiști în calculul riscurilor și prognozelor evoluției intereselor economice.

Serviciile de gestiune

Specialiștii în gestiune au ca principală responsabilitate analiza portofoliilor de acțiuni care le sînt încredințate. Ei sînt cei care iau decizia de a vinde sau de a cumpăra, analizînd momentul cel mai prielnic în funcție de obiectivele urmărite. Ei au obligația de a participa în mod regulat la schimburi de experiență cu analiștii financiari pentru a determina subiectele aprofundate de aceștia din urmă și a studia tendințele pieței pe plan național sau internațional.

Serviciile comerciale

Atașații comerciali se ocupă în special cu stabilirea de noi contacte sau menținerea celor vechi cu clienții bursei.

Conturile clienților instituționali: atașații au misiunea să elaboreze o strategie comercială și un plan de contacte și de vizite stabilite, pentru a cîștiga noi clienți sau de a adînci relațiile cu clienții tradiționali. Acești specialiști participă la activitățile de analiză financiară ce are ca scop cîștigarea unei experiențe care să le acorde competența de a acționa în acest domeniu în bursă.

Conturile clienților particulari: rolul atașaților comerciali este de a mări clientela bursei și de a transforma clienții ocazionali într-o clientelă fidelă. În aceeași măsură răspund și de prezentarea situației patrimoniale a clienților, în cazul în care aceștia solicită asemenea asistență, respectînd totuși politica și modalitățile de gestiune ale portofoliilor de acțiuni conform cererii bursei. Acești specialiști sînt îndreptățiți să informeze societățile comerciale de starea pieței referitor la acțiunile proprii și să participe la acțiunile pe care firmele le pot întreprinde pe piața financiară în special pentru creșterea capitalului.

Serviciile interne

Acestea cuprind:

- contabilitate și controlul gestiunii;
- informatică, ce are rolul determinant într-un context internațional concurențial, care intervine în toate domeniile: rețele de comunicații, informatizarea tranzacțiilor, logicizarea gestiunii și alte sisteme speciale de control.

Specialiștii din informatică trebuie să aibă la bază cursuri de analiză a personalului, relații externe, publing relations și secretariat.

A.T.

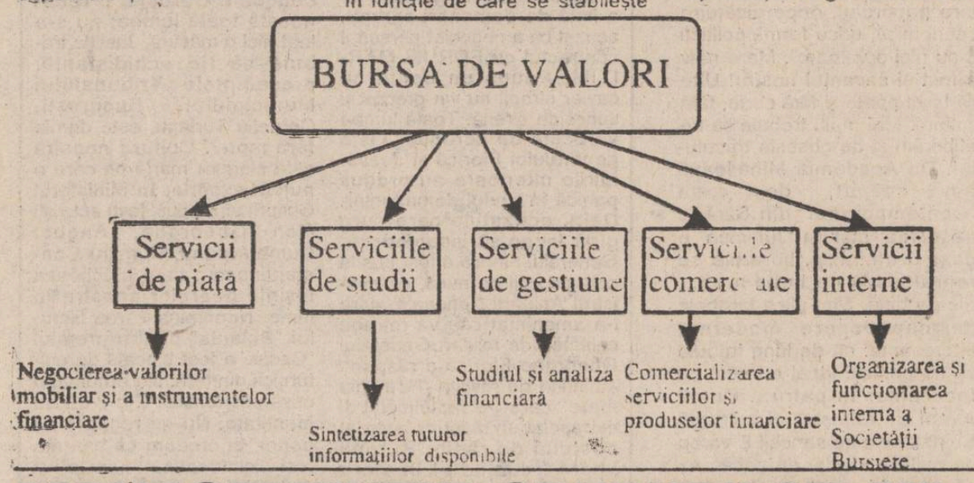

INFORMAȚII ECONOMICE

■ Germania și Franța vor susține moneda națională franceză

Guvernele și băncile centrale ale Franței și Germaniei au făcut cunoscută vineri decizia lor comună de a colabora pentru apărarea francului în cadrul Mecanismului European al Ratelor de Schimb (ERM), informează Mediafax. Un comunicat comun, difuzat de ministrul francez de Finanțe, afirmă că francul, supus unui puternic atac speculativ în această săptămînă, este corect evaluat în raport cu marca germană, paritatea de bază fixată în cadrul ERM între cele două monede fiind fundamentată pe situația reală a economiilor naționale respective. Această declarație este a treia elaborată în comun de oficialitățile celor două țări pentru susținerea raportului marcă - franc (considerat nucleul monetar al uniunii europene), după cele similare prilejuite de atacurile de bursă din septembrie 1992 și ianuarie 1993 împotriva monedei franceze. Imediat după difuzarea declarației, francul a crescut la 3,4115/1 marcă germană, față de 3,4150, nivelul la care au început tranzacțiile de vineri. Cotația minimă prevăzută pentru francul francez în cadrul ERM este de 3,4305/1 marcă germană.

■ Introducerea TVA în Polonia nu a produs decît efecte secundare

Previziunile pesimiste legate de creșterea drastică a prețurilor în Polonia după introducerea taxei pe valoarea adăugată s-au dovedit nefondate, a declarat miercuri ministrul adjunct de finanțe Witold Modzelewski. Acesta a afirmat în cadrul unei conferințe de presă că din 5 iulie cînd a intrat în vigoare TVA creșterea prețurilor nu a depășit 5%, potrivit estimărilor ministerului. Contrar unor previziuni catastrofale, nu a avut loc o revoluție a prețurilor, nu s-a produs o cerere masivă de bunuri și nici un salt al prețurilor, a adăugat oficialitatea. Ministerul a anticipat creșterea cu 1,5% a ratei anuale a inflației după introducerea TVA. Rata anuală a inflației a fost de 34,3% în luna iulie, dar mulți economiști și-au exprimat îngrijorarea în legătură cu impactul pe care îl va avea TVA asupra economiei în viitorul apropiat. Inspectoratul de stat pentru supravegherea comerțului cu amănuntul a informat că verificările a peste 3000 de comercianți arată că foarte puțini au folosit TVA drept scuză pentru creșterea prețurilor. Andrzej Sulinski, inspector-șef adjunct la PIH, a afirmat că prețurile alimentare de bază au rămas practic neschimbate cu excepția cărnii și a zahărului.

■ Au fost stabilite primele firme franceze supuse privatizării

Ministerul de Finanțe al Franței a anunțat miercuri lista primelor firme care vor fi privatizate, informează Reuter. Acestea sînt compania chimico-farmaceutică Rhone-Poulenc, grupul petrolier Elf Aquitaine, Banca Națională din Paris și Banca Hervet. Programul francez de privatizare, care va demara în luna septembrie a.c., prevede vînzarea a 21 de firme de stat. Privatizarea acestora care se va derula pe o perioadă de cinci ani va aduce guvernului de la Paris venituri în valoare de 450 miliarde franci (78 miliarde de dolari).

MANAGEMENTUL GRUPURILOR (VI)

STRUCTURA GRUPULUI DE MUNCĂ

Structura grupului de muncă poate fi definită prin dimensiuni multiple: rolurile membrului, autoritatea în grup; relațiile de comunicare; modelul afectiv al grupului. În articolele anterioare au fost prezentate rolurile membrului și autoritatea în grup, făcîndu-se diferențierea dintre liderul formal și liderul informal.

COMUNICAȚIA ȘI STRUCTURA GRUPULUI

Un grup de muncă nu există ca grup decît în măsura în care membrii săi intră între ei în comunicații. Transpunerea eficientă în practică a funcțiilor managementului (previziune, organizare, coordonare, antrenare, control-evaluare) nu este posibilă decît printr-un sistem suplu, fiabil, fluent și reversibil de comunicații care să funcționeze atît în interiorul cît și în exteriorul grupului de muncă. Aceste cerințe sînt cu atît mai necesare cu cît grupul de muncă este format din mai mulți membri. Pe măsură ce structura grupului devine mai complexă, crește necesitatea coordonării ansamblului și astfel se multiplică comunicațiile, deoarece treptele ierarhice sînt mai numeroase, conducerea grupului "distanțîndu-se" față de subordonați.

În cadrul grupului de muncă se folosesc două tipuri de comunicare: comunicare verbală (scrisă sau orală) și comunicarea nonverbală (prin gesturi, postura corpului, expresiile feței, mișcările ochilor, apropierea, ținuta - adică "impresia artistică"). Studiile arată că aspectele nonverbale reprezintă peste 65% din totalul activităților de comunicare. Nu trebuie minimalizat paralimbajul: calitățile vocii, tonul, intensitatea rostirii cuvintelor, varietatea de accent etc. care pot contribui la eficiența comunicării între lider și subordonați și a comunicării între membrii grupului de muncă.

FUNCȚIILE COMUNICAȚIILOR ÎN GRUPUL DE MUNCĂ

Ca proces de grup, comunicațiile îndeplinesc cîteva funcții: facilitează realizarea sarcinii, asigură "locomoția grupului către obiectivul său"; favorizează coeziunea grupului, protejează, uniformizează opiniile, "sparge gheața și creează ambianță"; rezolvă problemele grupului, are rol terapeutic pentru grup, protejează grupul față de exterior; facilitează ca grupul să devină cadru de referință pentru individ; valorizează grupul; permite afirmarea originalității grupului, justifică existența sa, exprimă - prin limbaj - grupul ș.a.m.d.

RELAȚIILE INTERUMANE - FACTORI AI PRODUCTIVITĂȚII

Este dovedit faptul că modelul afectiv al grupului are rol în optimizarea structurii acestuia, dezvoltînd atitudini similare, acceptare, interdependența scopurilor. D. Cartwright și A. Zander (1968) afirmă că atracția față de grup depinde de două feluri de condiții: trăsături ale grupului - scopuri, planuri, mărime, tip de organizare, poziție față de alte grupuri; trebuința persoanei de afiliere, de recunoaștere socială de siguranță ce poate fi mediată de grup.

J. L. Moreno susține că relațiile negative dintre două sau mai multe persoane ale unui grup de muncă afectează profund atît planul relațional (transferîndu-se asupra altor membri ai grupului de muncă favorizînd chiar apariția fenomenului de subgrupare), cît și planul productiv (în sensul că se soldează fie cu stagnarea fie cu scăderea productivității muncii).

Eugen RÂPĂ

Cotațiile la Bursa din Londra

Joi la prînz, la bursa din Londra s-au înregistrat următoarele cotații:

1 dolar SUA
1,2770/80 dolari canadieni
1,7045/55 mărci germane
1,9200/10 guldeni olandezi
1,5015/25 franci elvețieni
35,17/18 franci belgieni
5,8200/50 franci francezi
1608,50/0,5 lire italiene
108,25/35 yeni japonezi
8,0250/50 coroane suedeze
7,300/00 coroane norvegiene
6,6140/40 coroane daneze
1 uncie aur
387,75/188,15 dolari SUA.

Fluxurile financiare și evaluarea întreprinderilor (III)

Fluxurile financiare ale întreprinderii se estimează, de regulă anual, pînă la un orizont propus. În privința acestei limite temporale, opiniile economiștilor sînt diverse. Unii consideră că fluxurile financiare trebuie estimate pe toată durata de viață previzibilă a întreprinderii. Alții, dimpotrivă, opinează pentru durata economică a vieții întreprinderii, adică atîta timp cît se generează încasări.

Multe opinii converg către o durată asupra căreia se poate face o prognoză fiabilă (8-10 ani), după cum s-au emis și puncte de vedere potrivit cărora orizontul previziunii fluxurilor de trezorerie să fie de 5 ani.

În ceea ce ne privește, considerăm că în stabilirea orizontului de estimare a fluxurilor de încasări și plăți trebuie să se țină seama de următoarele:

a) Situația și evoluția previzibilă a mediului economic. Avem în vedere starea de stabilitate sau instabilitate monetară, fixarea economiei într-un anumit segment al ciclului economic (recesiune, stagnare, creștere);

b) Sectorul de activitate al întreprinderii. De exemplu, durata de viață a unei întreprinderi din ramura electronicii este potențial mai mică decît a unei întreprinderi din sectorul primar, care are virtual o durată de viață perpetuă;

c) Mediul intern al întreprinderii. În primul rînd, organizarea și managementul propriu unei întreprinderi conțin gradul cel mai mare de expresivitate al potențialității de profitabilitate în viitor.

Evident, conjugarea acestor factori interni și externi determină delimitarea unui orizont rațional de prognoză al fluxurilor de trezorerie. Ca problemă, soluția cea mai adecvată o poate oferi diagnosticul financiar și strategic. Se pare că actualizarea pe 6-10 ani constituie o soluție plauzibilă în cazul majorității întreprinderilor.

Nu mai puțin incitante sînt discuțiile asupra dimensiunii ratei de actualizare. Considerăm că situarea ratei de actualizare la nivelul costului mediu ponderat al capitalurilor permanente (concept ce include atît rentabilitatea financiară, cît și costul de oportunitate) ar răspunde tuturor exigențelor. Se poate construi, astfel, o "matrice" a opțiunilor în ceea ce privește alegerea ratei de actualizare, pe baza a două coordonate:

- poziția și situația financiară a întreprinderii;
- costul mediu ponderat al capitalurilor și rata de investire a fluxurilor financiare rezultate din dezinvestiții.

Odată lămurite elementele de actualizat, stabilirea valorii de piață a întreprinderii devine o chestiune formală. Acestui scop îi pot servi următoarele relații:

$$V_p = \sum_{t=0}^{n} \frac{FIN_t}{(1+k)^t}$$

unde: FIN(t) - fluxul de încasări nete (inclusiv valoarea reziduală);
K - rata de actualizare;
n - orizontul de timp.

Formula de mai sus este corelată cu modalitatea de determinare a fluxurilor de încasări nete previzibile.

Într-o altă formulă de calcul, expresia valorii de piață a întreprinderii, bazată pe "cash-flow", poate fi redată după cum urmează:

$$V_p = \sum_{t=0}^{n} \frac{FI_t}{(1+k)^t} + \frac{VR}{(1+k)^t} - \sum_{t=0}^{n} \frac{FC_t}{(1+k)^t}$$

unde:
FI(t) - fluxuri de încasări totale anuale;
VR - valoarea reziduală obținută la orizontul "t";
FC(t) - fluxuri de cheltuieli sau plăți totale anuale.

Mulți autori folosesc pentru determinarea valorii de piață a întreprinderii pe bază de "cash-flow" următoarea relație:

$$V_p = \sum_{t=0}^{n} \frac{CF_t}{(1+k)^t} + \frac{VR}{(1+k)^t}$$

unde:
CF(t) - "cash-flow" sau fluxuri de lichidități nete (rezultate din activitatea anuală de exploatație și investiții).

Neîndoielnic, expresiile de calcul pot fi multiplicate, cel puțin la nivelul situațiilor posibile privind evoluția încasărilor și plăților totale. Dacă ne referim doar la fluxurile de încasări nete, se pot întrevedea, din punct de vedere teoretic, trei situații: fluxuri de încasări nete diferite de la un an la altul (situație redată în formulele de mai sus); fluxuri de încasări nete constante în fiecare an; fluxuri de încasări nete constante într-o perioadă și diferite în anii următoarei perioade.

Ultimele două situații sînt destul de puțin întîlnite în economia actuală.

Metoda actualizării fluxurilor de încasări nete sau "discounted cash-flow method" este destul de dificil de aplicat în condițiile unei economii instabile și fără o perspectivă imediată de însănătoșire. Pe de altă parte, presupune o muncă laborioasă și costisitoare. Această metodă oferă însă satisfacția unor rezultate apropiate de realitatea economică în condițiile stabilirii unor premise corecte.

Aplicarea metodei "cash-flow" nu exclude utilizarea și utilitatea metodelor tradiționale folosite în evaluarea întreprinderilor. Ele se pot constitui ca părți componente, într-un ansamblu coerent de instrumente pentru aprecierea valorii de piață a întreprinderilor.

V. COCRIȘ

Investițiile și relansarea economiei românești (V)

Uneori se creează impresia că, cercetarea-dezvoltarea ar fi o variabilă exogenă a economiei, ale cărei suporturi nu pot fi precis identificate. În realitate, selecția ideilor valoroase și suportul științific - care constituie armătura proiectelor de cercetare-dezvoltare - sînt completate de un suport financiar, similar investițiilor de capital.

Astfel, cercetarea fundamentală este finanțată din resurse publice, constituind o activitate al cărei grad de incertitudine a rezultatelor determină acțiunea limitată a capitalurilor private. Se apreciază că doar 4 % din marile companii investesc în cercetarea fundamentală. Pe de altă parte, cercetarea-aplicativă și proiectarea-dezvoltarea constituie domenii de interes maxim pentru capitalurile private. Intensitatea concurenței pe piața mondială - caracteristică nu doar produselor care înmagazinează un volum ridicat de informații științifice și tehnice ci și majorității produselor convenționale - impune lansarea în permanență de noi produse și ameliorarea calității celor existente. De aceea, societățile transnaționale care dețin un potențial financiar puternic se situează în virtul piramidei tehnologice, poziție care le conferă cel mai important avantaj concurențial.

Investițiile strategice, publice sau private sînt efectuate tocmai cu scopul de a deține o poziție dominantă în competiție, iar activitatea de cercetare-dezvoltare se constituie într-o strategie concurențială pentru întreprinderile mari.

Marile companii din țările dezvoltate alocă pentru activitatea de cercetare-dezvoltare fonduri care depășesc 10 % din cifra de afaceri anuală.

Structural, orientarea cheltuielilor este următoarea:

- 47 % pentru dezvoltarea de noi produse și servicii;
- 40 % pentru ameliorarea produselor existente;
- 13 % pentru schimbarea procesului de producție.

Cercetarea aplicativă constituie în mare măsură o activitate organizată în scopuri de profit - modificarea tehnică pare să fie cea mai rapidă în domeniile unde este cea mai profitabilă - deoarece se constată o relație de proporționalitate directă între rata de creștere a cifrei de afaceri și numărul de potențe creat. Ca atare, schimbarea tehnică în general nu poate fi interpretată ca fiind ceva din afara efortului firmelor de afaceri.

Specialiști occidentali au considerat că progres tehnic nu înseamnă doar cheltuieli de cercetare-dezvoltare ci și o creștere a calității capitalului uman.

Postulatul denumit "curba învățării" (learning courve) presupune o corelație strînsă între progres tehnic și însușirea noilor cunoștințe.

Vasile IȘAN

Tipuri de bilanț financiar

BILANȚUL - este inventarul periodic al tuturor posturilor de activ și pasiv la o dată calendaristică de referință. Atunci cînd este întocmit sub formă de balanță, bilanțul indică la activ utilizarea resurselor care figurează la pasiv (capitaluri permanente, datorii).

- ***BANCAR*** - este întocmit de bănci în conformitate cu legislația care reglementează activitatea bancară.

- ***CONSOLIDAT*** - aparține unui grp și este întocmit prin fuzionarea bilanțurilor întreprinderilor care alcătuiesc grupul respectiv. Astfel, sînt eliminate participațiile și conturile curente reciproce, precum și livrările și prestațiile din interiorul grupului.

- ***INTERMEDIAR*** - este întocmit la o dată care nu corespunde încheierii exercițiului social. Este cazul bilanțurilor trimestriale sau semestriale, a căror întocmire și comunicare către anumite autorități publice poate fi cerută de lege.

- ***SOCIAL*** - raport care prezintă sarcinile unei întreprinderi și prestațiile acesteia în funcție de mediul social. Avînd ca scop o informare lărgită a grupurilor sociale care sînt în relație cu întreprinderea, respectiv salariații, acționarii, clienții, furnizorii și marele public, bilanțul social cuprinde și enunțarea unei politici sociale, obiective și măsuri, a căror realizare este prevăzută, un raport asupra valorii adăugate obținute în firmă și a repartizării sale în economia națională.

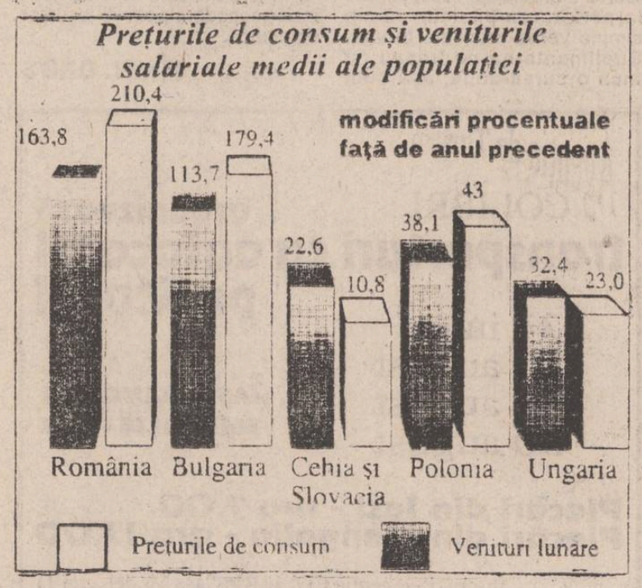

MICA PUBLICITATE

AUTO - MOTO

• Vînd Aro 240 și Aro 108 (camionetă), noi. Tel. 113977 (11485)

CASE, TERENURI

• Vînd casă 3 camere și teren Iași, Aurel Vlaicu 75. (11486)

VÎNZĂRI

• Vînd pisică birmaneză în lei sau valută. Tel. 137968. (11554)

ÎNCHIRIERI

• Ofer spre închiriere cameră mobilată, decomandată, acces baie, bucătărie, cartier central. Tel. 110606. (11564)

PIERDERI

• Pierdut caniche negru. Răspunde la numele Bruno. Recompensă 25.000 lei. Tel. 149663.

• Găsit poșetă cu chei și bani în tramvaiul 5. Relații la telefon 164900. (11563)

OFERTE SERVICII

• Filmări video, seriozitate. Tel. 116710. (11156)

• Execut fotografii alb-negru și color cu diverse ocazii. Calitate ireproșabilă. Tel. 144305.

• Filmări video. Tel. 114422. (11339)

• Filmări video de calitate. Tel. 142528. (11142)

DIVERSE

• S.C. GASTROCOM S.A., cu sediul în Iași, str. A. Panu nr. 36, bl. 1 B anunță atribuirea în locație a gestiunii prin licitație directă, în conformitate cu prevederile Hotărîrii Guvernului nr. 140/1991 și 279/1992, a unității-restaurant "Arcu". Licitația va avea loc la data de 11.08.1993, orele 9,00, la sediul societății. Documentația licitației va putea fi procurată contra cost, începînd cu data de 1.08.1993, la sediul societății.

MATRIMONIALE

• Italian, patron office import-export diamante, pietre prețioase și aur, absolut singur înăuntrul sufletului, necăsătorit, stare materială foarte bună, 48 ani, cu spiritul încă tînăr, prezentabil, de o fidelitate absolută, nebăutor, nefumător, maximă seriozitate, caut exclusiv domnișoară/doamnă tînără, frumoasă, afectuoasă, 20/35 ani, chiar și divorțată, interesată de cunoașterea mea doar în scopul unei căsătorii din dragoste. Scrieți-mi, atașînd o fotografie. Adresa mea: Camerin Giorgio, Via San Salvatore 38/F, Valenza (AL), Italia, tel. 0131/953117. NB. Telefonare non serve, non voglio/Scrivetemi tassati-vamente in italiano, non importa errori, per foto intendo faccia, fronte e profilo, intera persona, in piedi, fronte e profilio, la descrizione deve esser dettagliata piu'possibile, e'inutile scrivere senza i requisiti richiesti, la lettera verra'cestinata. Se dopo i tempi tecnici postali non ricevete riposta, la riposta vi e'gia stata data e'negativa non solecitate grazie. Tutto si fara'per corrispondeza fino alla mia decisione d'incontro.

DECESE

• După o lungă și cumplită suferință, a încetat din viață draga și neprețuita noastră mamă și bunică, CONSTANTINESCU STROICI IOANA (80 ani). Corpul neînsuflețit este depus la biserica Sf. Vasile. Înmormîntarea va avea loc la 27 iulie 1993, la cimitirul Sf. Vasile, ora 12,00. Copiii și nepotii.

CONDOLEANȚE

• Colectivul de salariați de la Silozul de cereale Iași transmite sincere condoleanțe familiei Tcaciuc Petru din Budăi pentru greaua pierdere suferită. (11558)

• Un destin absurd, crud și nedrept a rupt dramatic firul vieții profesorului de excepție și omului de o inegalabilă distincție sufletească care a fost ALEXANDRU VICENȚIU VORNICU, lăsînd un gol imens în inimile noastre. Dragă Sandu, nimic nu va putea șterge vreodată ce ai reprezentat pentru noi. Familia Dragoș Dimitriu. (11565)

• Prezidiul Județean al Partidului Liberal 1993 Iași transmite domnului Popa Constantin, membru al prezidiului, sincere condoleanțe pentru decesul tatălui POPA GH. CONSTANTIN, fost dascăl al Parohiei Borosoaia-Plugari. Dumnezeu să-l ierte.

ATACURI

ORIZONTAL: 1) Atacuri la persoană 2) În apărare de la început! - Torturi 3) Cow-boys ce erau atacați mereu de bandiți pe întinsurile texane (sg.) - Merg de două ori la atac!! 4) Atac prelungit și insistent 5) Jumătate de corp! - Sînt la finiș! - Localitate în Peru. 6) Bătut la cap - Luate din asalt! - Eficient doar la început! 7) Atacă puternic și de la distanță. 8) Atacatori subacvatici. 9) Agresor - Rece! 10) Se atacă reciproc - Cu intenții agresive.

VERTICAL: 1) Urmă rămasă în urma atacului - Măsură de suprafață. 2) Loc de atac naval - Atacatori pe mare și în aer. 3) Cap sec! - Țeșite! - Cap de avocat! 4) Atac cu vorbe rele (pl.) - A provoca... 5) Unul mare la forțele de atac ... - ... pînă la cel din urmă caporal! 6) Eroii n-au ce căuta printre nerozi!! - Ușor de zis. 7) Un fel de cal troian. 8) Echidistante! - În prova navei! - Pornește ca un iluzionist... dar sfîrșește execrabil! 9) Atac. 10) Vorbă spusă la mînie - Atac.

DICȚIONAR: LARO, IRA.

Dimitrie ANTONOSEI

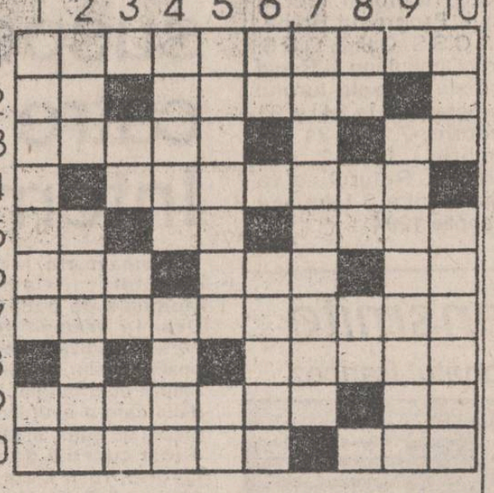

S.C. Ω OMEGA-TURISM S.R.L.
Bd. Independenței nr.1. Telefon: 117972

Excursie pentru oamenii de afaceri în EMIRATELE ARABE UNITE, Dubai, Abu Dabi, Sharjah, 10 zile, avion, bagaj 45 kg

• TURCIA - autocar DAFF, 22.000 lei, 31 iulie; 3 august 1993
• POLONIA - autocar NEOPLAN, 24.000 lei, 30 iulie 1993
• UNGARIA - autocar MERCEDES, 22.500 lei, 30 iulie 1993

COSTINEȘTIUL VĂ AȘTEAPTĂ! Dispunem de locuri la Hotel FORUM, AZUR, vile: AMIRAL, ALBATROS, BELVEDERE, DELFIN, CORAL și vile zid, cele mai scăzute prețuri.

TELEFOANE UTILE

• SALVARE 961
• POMPIERI: 981
• POLIȚIE
Inspectoratul Județean 146666, 140020, 146840; Municipiu - 146850; Serviciul Circulație - 140070
• AGENȚIA CFR: 147673
• INFORMAȚII GARĂ: 146333
• AUTOGARĂ: 146587
• AGENȚIA TAROM: 115239
• INFORMAȚII AEROPORT: 178126
• STAȚII PECO:
Baș Ceauș - 176865; Aurel Vlaicu - 175812; Bucium - 132891; Crișan 112182; Păcurari 164142; Sărărie 147480.
• DISPECERATE:
RA Gaz-Metan - 141737; RA Apă-Canal 142451; Renel - 147070, deranjamente - 147070; Termoficare - 141956; RA Locuința - 112434; Telefoane - Deranjamente - 921; Protecția mediului - 147010.
• GARDA FINANCIARĂ: 112851, 112427
• ADMINISTRAȚIA FINANCIARĂ: 143030
• NOTARIAT: 147574
• TRIBUNAL: 146300
• PROCURATURĂ: 146630
• CAMERA DE COMERȚ: 117757
• CENTRUL MILITAR JUDEȚEAN: 146370
• HOTELURI: Moldova - 142225; Traian - 143330; Unirea - 142110; Sport - 137817.
• POLICLINICA CU PLATĂ: triaj informații - 117244.
• OFICIUL JUDEȚEAN PENTRU PROTECȚIA CONSUMATORILOR: 145392

FILIALA PLAFAR BOTOȘANI
Face cunoscută
AMÎNAREA LICITAȚIEI
anunțată pentru data de 16 iulie 1993, la data de 27 iulie 1993, cînd se vor vinde la licitație următoarele
mijloace fiixe
MAGAZII METALICE în localitățile Darabani, Trifești, Ciscăreni, Pașcani, Fălticeni
CONSTRUCȚII DIN ZID Cristinești
REZERVOARE METALICE PENTRU COMBUSTIBILI
REMORCI AUTO
OBIECTE DE INVENTAR
Lista completă și relații la sediul unității din Botoșani, str. Octav Băncilă nr.10, tel 510909, la domnul Curcă Ioan

S.C. ALIMENTARA S.A. IAȘI
TIME IS MONEY
Casa de comenzi
TELEMARK
vă ajută să economisiți timp
Bd. Independenței 142607
147659
Alexandru cel Bun 152742
152746
Comenzile se pot efectua între orele 10 - 15.
Livrarea se va face la ora indicată de solicitant cu o marjă de 1/2 oră în plus sau în minus.

Iași, Str. Cuza Vodă nr. 56
Tel. 115151, telefax 142030
LATIN
IMPEX S.R.L.
Societate Comercială Mixtă Româno-Italiană
vinde en gros și en detail:
• **VOPSEA** în tuburi spray, culori clasice și speciale (fluorescente și cromate)
• **FAIANȚĂ** și **GRESIE** import Italia
• Articole **DESEN, SCRIS** și **PROIECTARE**
• **ARAHIDE** sărate în pungi vidate (50, 100 g)
• **MAȘINI MECANICE** pentru aplicat **PREȚURI** (Japonia)
Deschis zilnic 9.00 - 19.00
OFERTA NOASTRĂ ESTE CEA MAI BUNĂ!

CENTRUL PENTRU INSTRUIRE ÎN INFORMATICĂ
Iași Str. Golia nr. 14 tel. 115944
organizează cursuri de instruire în utilizarea calculatoarelor personale (PC):
→ Formare operatori PC
→ Programare PC (limbaj C, PASCAL, d:BASE).
→ Proiectare utilizînd PC (AUTOCAD)
→ Tehnoredactare și activități de secretariat
Înscrieri și detalii suplimentare la CENTRUL PENTRU INSTRUIRE ÎN INFORMATICĂ

PRECIZIE CALITATE FIABILITATE
S.C. AGMUS S.A
Calea Chișinăului nr 32, tel 098/135651
vă oferă următoarele
prestări servicii și produse:
• Mașină de ambalat prin vidare MAV 100
• Linii de prelucrat produse de panificație și patiserie (malaxor, cuptor, etc.)
• Linii tehnologice pentru carne și preparate din carne
→ Betonieră de 120, 160, 250 l.
→ Batoză de porumb
→ Valțuri de moară
■ Mașini și utilaje pentru obținerea materialelor de construcție (mortar, cărămizi, țigle).
■ Reparații curente, reparații capitale și modernizări la mașini unelte, instalații și utilaje.
Utilaj alimentar la temă
Mașină multiplă de tîmplărie MMT 17
Moară cu ciocănele pentru furaje
Brumări și cromări
Tratamente termice

S.C. ALMA LUX s.r.l. Iași
asigură sejururi pe litoral pe toată perioada estivală în stațiunile:
• **NEPTUN** - Hotel ISTRIA
• **OLIMP** - Hotel MOLDOVA
• **MAMAIA** - Hotel MAJESTIC
cu și fără pensiune completă.
Relații la sediul agenției: Str. C. Negri 60, tel. 146769

monitorul
Director onorific: AUREL LEON
FLORIN FLORESCU - redactor șef
DAN RADU - redactor șef adjunct
OVIDIU SIMONCA - redactor șef adjunct
Tudor Agavriloaei - secretar general de redacție
EVENIMENT: TONI HRITAC (șef-secție), Mihaela Cănănău, Vasile Cojocariu, Dan Fodor, Cristian Hanganu, Dumitru Hariga, Sorin Simon, Adina Scutelnicu, Ovidiu Scutelnicu, Vali Știrbu.
FOTOREPORTER: Constantin Plop
POLITIC: Radu Mețnițâ, Lucian Postu, Cristian Racu.
ECONOMIE: COSTEL STROESCU, Mihaela Brezeanu, Alin Tocan
REPORTERI SPECIALI: Cornel Cristoiu, Dorin Popa.
SPORT: G.I. NICOLAE, Leonard Cănănău, G. Anghel, Victor Grădinariu, I.C. Teodor
REDACTOR DE SERVICIU: Ion N. Oprea
GRAFICA: Lucian Amarii, Daniel Melinte
RECLAMA-PUBLICITATE: DANIEL SÎRBU, Cătălina Aiiiesei, Liliana Cozma, Maria Vornicu
CULEGERE - TEHNOREDACTARE COMPUTERIZATA: Cornelia Agavriloaei, Cerasela Cirimpei, Petronela Macovei, Florin Pavel, Liliana Signeanu, Mihaela Spineanu
Mona Dirtu - editor NORD-EST PRESS
Cristina Popescu - director de programe RADIO NORD-EST
Livia Susanu - director de producție RADIO NORD-EST

EDITOR
Nord-Est s.r.l.
NORD-EST s.r.l.
Director general
ALEXANDRU LĂZESCU
Director literar-artistic
FLORIN ZAMFIRESCU
Director comercial
CEZAR CALUSCHI
Manager: Gabriel Rusu

ADRESA REDACȚIEI:
Str. SMÎRDAN nr.5
Tel. 17.25.57 (centrala)
Fax: 14.45.77

ABONAMENTELE se pot face la orice oficiu poștal din țară. MONITORUL figurează în catalogul presei interne la poziția 838.
Tiparul executat la S.C. DOSOFTEI S.A. Iași

Volei masculin

Nicolina - un nou start

Biroul Federației Române de Volei a stabilit cu ocazia discutării formulei competiționale a noului sezon și componența seriilor diviziei B. În întrecerea masculină, echipa clubului C.S. Nicolina Iași va participa în seria I alături de echipele I.O.R. București, Electra București, Metalul Tîrgoviște, A.S.A. Buzău, C.S.S. Tricolorul Mecla Ploiești, Progresul Brăila, C.S.U. C.S.S. Galați, C.S.S. Minerul Cîmpulung și Rapid București. Etapele turului sînt programate la 24 și 31 octombrie, 7, 14, 21, 28 noiembrie, 5, 12, 19 decembrie. Returul se va desfășura între 6 februarie și 10 aprilie 1994.

GIN

Mediafax transmite

■ *Fotbal: Start în Campionatul francez*

Vineri seară, pe stadionul Beaujoire din Nantes s-a dat startul în noua ediție a Campionatului francez. Meciul inaugural s-a desfășurat între două echipe din partea superioară a clasamentului, F.C. Nantes și A.S. Monaco, ambele participante în Cupa UEFA. Au cîștigat gazdele cu 1-0 (1-0), prin golul marcat de Ndoram în min. 17. Celelalte partide s-au desfășurat sîmbătă. Olympique Marseille a învins greu, pe Velodrome, cu 1-0 pe R.C. Lens. Singura victorie în deplasare a fost obținută de Cannes 2-1 la St. Etienne.

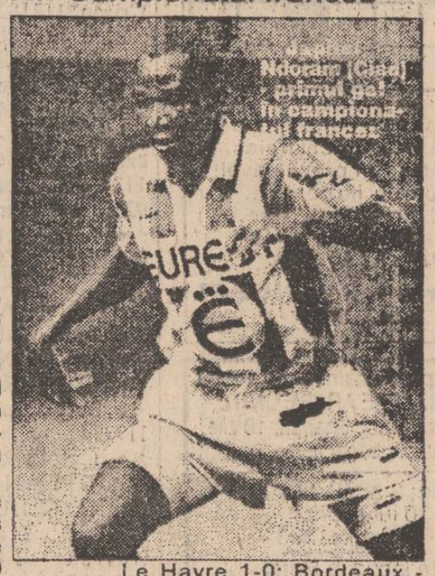

Alte rezultate: Toulouse - Le Havre 1-0; Bordeaux - P.S.G. 1-0; Lille - Martigues 1-1; Strasbourg - Auxerre 1-1; Montpellier - Lyon 1-1, Caen - Metz 1-1, Sochaux - Faz, unde este programat meciul se află la o altitudine de peste 3600 m, ceea ce nu le convine brazilienilor obișnuiți să joace pe terenuri cu o climă mai blîndă.

Președintele Federației din Bolivia a refuzat însă această tentantă ofertă.

■ *Brazilienilor nu le prieste altitudinea*

Conducătorii Federației braziliene de fotbal au oferit forului similar din Bolivia suma de 1 milion de dolari pentru schimbarea locului de desfășurare a partidei dintre Bolivia și Brazilia din preliminariile C.M. de fotbal.

„Motivul? Capitala Boliviei, La

■ *Atletism: În așteptarea lui Lewis...*

... Campionul olimpic la 100 m. englezul Linford Christie, triumfă în reuniunea atletică de la Londra cu timpul de 10,27 secunde în fața unui alt pretendent la coroana de „rege al sprintului", americanul Leroy Burrell. Cel mai bun „vitezist" al Europei dovedește că deține o formă excelentă. El îl va întîlni la sfîrșitul lunii pe „king" Carl Lewis la mitingul de la Gateshead (Anglia). Cei doi protagoniști vor primi cu această ocazie suma de 150.000 dolari fiecare.

■ *Tenis: Agassi învins la Washington*

● În turul III al turneului internațional de tenis de la Washington (625.000 dolari), Aaron Krickstein (SUA) l-a învins pe binecunoscutul său compatriot Andre Agassi cu 4-6, 6-3, 6-4.

Alte rezultate: Petr Korda (Cehia) - Jakob Hlasek (Elveția) 7-6, 7-6; Todd Martin (SUA) - Patrick McEnroe (SUA) 6-3, 6-7, 6-2; Amos Mansdorf (Israel) - Sandon Stolle (Australia) 7-6, 6-4. În sferturile de finală, o nouă surpriză. Amos Mandorf - Petr Korda 6-3, 6-3! Celelalte rezultate: Krickstein - Gianluca Pozzi (Italia) 6-3, 6-4; Richey Renneberg (SUA) - Malivai Washington (SUA) 7-5, 6-4; Todd Martin - Matsuoka (Japonia) 6-3, 6-3. Prima semifinală: Mansdorf - Renneberg 6-4, 4-6, 6-1.

● Semifinale la Stuttgart: Michael Stich (Germania) - Andrei Medvedev (Ucraina) 1-6, 6-1, 6-4; Magnus Gustafsson (Suedia) - Mark Goellner (Germania) 6-4, 6-3. ● Cupa Federației (feminin) - sferturi de finală: Spania - Olanda 3-0; Franța - Cehia și Slovacia 3-0.

La 4 luni după C.M. de patinaj

Șase arbitri sînt suspendați de către Federația Internațională

În luna martie, la Praga s-au disputat Campionatele Mondiale de patinaj artistic. Deși la vremea respectivă presa sportivă a acordat largi spații acestui eveniment, ea a amintit doar în treacăt de scandalul care a avut loc în cadrul probei de dans: medalia de aur a fost cucerită de principalii favoriți, rușii Maia Usova și Aleksandr Zulin. Marea majoritate a specialiștilor și spectatorilor a fost însă de acord că evoluția cuplului Usova-Zulin a fost destul de șters și că ei nu meritau să urce decît cel mult pe locul 3, după perechile Gritciuk - Platov și Krilova - Fedorov (tot din Rusia), medaliate cu argint și bronz. S-a constatat că mai mulți arbitri ai probei de dans au „umflat" nepermis de mult notele cuplului Usova - Zulin, mai ales pe cele pentru aspectul tehnic, unde au fost trecute cu vederea greșeli deosebit de mari. Cum cuplurile clasate după ei erau din aceeași țară (și, deci, din aceeași echipă), nu s-a depus nici o contestație în legătură cu arbitrajul.

„Bomba" a explodat la recenta reuniune a Federației Internaționale de Patinaj, cînd Comisia de arbitraje a hotărît suspendarea a 6 dintre cei 9 judecători care au oficiat la proba de dans! Este vorba de Irina Nașkina (Rusia), Ludmila Mihailovskaia (Ucraina), Eleanor Curtis (SUA), Eric Couste (Franța), Liliana Strechova (Cehia) și Marie Lundmark (Finlanda). S-a considerat că singurii care au arbitrat în spiritul corectitudinii și fair-play-ului au fost arbitrii din Germania, Canada și Ungaria.

Pentru Oksana Gritciuk și Evgheni Platov această decizie e mai mult o „frecție la picior de lemn": medalia lor de argint n-a fost transformată în una de aur...

Ion C. TEODOR

NATALIA KLIMOVA, SERGHEI PONOMARENKO au fost cei mai buni dansatori pe gheață, indiferent de arbitraje

La sfîrșitul săptămînii în Copou

Întîlnire cu Polynx și Constructorul

■ *... cu ocazia turneului dotat cu Cupa Polynx*

După stagiile de pregătire și verificare la munte (Bustemi - Polynx și Vatra Dornei - Constructorul), răsfățații fotbaliști ai celor două divizionare A ieșene se vor întoarce la Iași. La sfîrșitul săptămînii se va desfășura în Copou o interesantă competiție fotbalistică dotată cu Cupa Polynx, la care, alături de cele două echipe ale Iașului, vor participa proaspăta divizionară națională Ceahlăul Piatra Neamț și una din viitoarele noastre „colege de suferință", Gloria C.F.R. Galați. Meciurile vor avea loc vineri, 30 iulie, de la orele 16,30 și 18,30, iar sîmbătă, la aceleași ore, se vor desfășura finalele pentru locurile 3-4 și respectiv 1-2.

În afară de trofeul susamintit, organizatorii vor acorda premii pentru cel mai tehnic jucător și cel mai bun portar. Menționăm că o competiție similară s-a mai desfășurat la Iași în 1989, cînd au participat S.C. Bacău, Oțelul Galați, C.F.R. Pașcani și (evident) Politehnica Iași.

Vom reveni cu amănunte în momentul în care vor fi stabilite meciurile primei zile.

Deci, vineri și sîmbătă, spectacol de gală pe Copou, în avanpremiera noului sezon!

L. CĂNĂNĂU

În această săptămînă pe mapamond

Tenis la cel mai înalt nivel

În săptămîna 26 iulie - 1 august (cea pe care am început-o astăzi) sînt programate nu mai puțin de patru mari turnee profesioniste. Este vorba, în primul rînd, de Canadian Open, care se desfășoară la Montreal și este dotat cu 1.650.000 dolari. Meciurile au loc pe terenuri de ciment, fiind înscriși 56 de tenismeni (anul trecut turneul a fost cîștigat de Andre Agassi). Tot în circuitul masculin, vor avea loc la Hilversum „Campionatele Internaționale de Tenis ale Olandei" 32 de concurenți își vor disputa cei 260.000 de dolari puși în joc (pe terenuri de zgură).

În circuitul mondial feminin sînt înscrise turneele de la Stratton (SUA) și San Marino. Cel din SUA este dotat cu premii de 375.000 de dolari, se dispută pe terenuri de ciment și se bucură de participarea a 56 de tenismene. San Marino Open are un fond de premiere de doar 100.000 de dolari și din această cauză și numărul participantelor este mai mic: 32.

Anul trecut aici s-a impus Magdalena Maleeva (Bulgaria).

I.C.T.

Formula I - Marele Premiu al Germaniei

Ghinionul lui Damon Hill

■ *Alain Prost - din victorie în victorie!*

La Hockenheim nu a plouat, după cum se temea comentatorul nostru de automobilism. Cursa a fost foarte dramatică, englezul Damon Hill a condus pînă în ultimul tur, dar fatalitatea și-a spus din nou cuvîntul. Mașinii lui Hill i-a explodat un cauciuc și britanicul a fost silit să abandoneze! Ca și la Marele Premiu al anului de la Silverstone, cel care a profitat de nesansa lui Hill a fost pilotul francez Alain Prost, de la Williams Renault, care își consolidează substanțial poziția de lider în clasamentul general. Dar iată ordinea primilor șase clasați: 1. Alain Prost (Williams Renault); 2. Michael Schumacher (Benetton Ford); 3. Mark Blundell (Ligier); 4. Ayrton Senna (McLaren Ford); 5. Riccardo Patrese (Benetton Ford); 6. Gerhard Berger (Ferrari).

Clasamentul piloților: 1. A. Prost 77 p; 2. A. Senna 50 p; 3. M. Schumacher 36 p; 4. D. Hill 28 p;

Clasamentul constructorilor: 1. Williams Renault 105 p; 2. McLaren Ford 53 p; 3. Benetton Ford 47 p.

Ion C. TEODOR

Din culisele fotbalului

● *Michel - cel mai bun jucător*

Revista spaniolă „Don Balon" a solicitat antrenorilor din prima divizie iberică părere în privința celui mai bun jucător din campionat. La capitolul „spanioli" aceștia au optat pentru madrilenul Michel, iar la „străini" pentru danezul Michael Laudrup, de la F.C. Barcelona.

● *De la fotbal la volei*

Clubul brazilian Rioforte a pus la cale un experiment aparte. Nemulțumită de rezultatele echipei de fotbal, conducerea clubului a hotărît să lase baltă acest sport și să-i transfere pe toți fotbaliștii... la secția de volei. Așa s-a născut noua echipă de volei masculin Rioforte, antrenată de o fostă jucătoare a clubului, Rosa Garcia. Soțul ei, Cesar Chavez Riva, care fusese portar în echipa de fotbal, a devenit un trăgător de temut...

● *Cîntăreți contra automobiliști*

Cu puțin timp în urmă, pe stadionul „Favorita" din Palermo s-a disputat o inedită partidă de fotbal între selecționata cîntăreților italieni și cea a piloților automobiliști. Cele peste 1 miliard de lire italiene obținute beneficiu au fost donate către ADMO și ATMOS (asociațiile donatorilor de măduvă osoasă și, respectiv, transplanturilor de măduvă) în scopul construirii unei noi aripi a spitalului „Cervello" din Palermo.

● *Beckenbauer a devenit bunic*

La începutul lunii mai a acestui an, Franz Beckenbauer a devenit bunic: soția celui de-al doilea fiu al familiei Beckenbauer a născut un băiat foarte drăgălaș, care a primit numele Benedikt Christopher. Întrebat de ziariști dacă se simte „bătrîn" în ipostaza de bunic, „Franzi" le-a dat replica pe loc: „Bineînțeles că nu mă simt bătrîn deloc, iar cine nu mă crede poate pofti pe terenul din spatele casei, să facem o partidă de tenis cu piciorul..."

Ion C.

CARNETUL ZILEI

LUNI, 26 iulie 1993

✝ Sf.Mc. Ermolae; Cuv. Paraschevi

VREMEA

Vremea va fi răcoroasă și în general instabilă. Cerul va fi temporar noros. Pe alocuri se vor semnala ploi mai ales cu caracter de aversă local însoțite de descărcări electrice. Vîntul va sufla slab la moderat cu intensificări locale din vest-sud-vest. Valorile minime vor oscila între 10 și 13 grade, iar cele maxime între 18 și 23 grade. (**Gheorghe CANACHE**, Centrul de Prevedere a Vremii Bacău)

TV BUCUREȘTI

TVR 1 14.00 Actualități. Meteo ● 14.15 Ora de muzică ● 15.00 Cursuri de limbi străine ● 15.45 O samă de cuvinte. Video-biblioteca pentru toți ● 16.00 Actualități ● 16.05 Album de vacanță ● 16.35 Magazin agricol ● 17.05 Magazin în limba maghiară ● 18.35 Tezaur folcloric ● 19.00 ABC - financiar bancar ● 19.30 Desene animate ● 20.00 Actualități ● 20.35 Sport ● 20.40 Stagiune estivală la teatru TV "O scrisoare pierdută" de I.L. Caragiale ● 22.50 Trei academii românești ● 23.35 Repriza a treia ● 0.15 Actualități ● 0.30 Închiderea programului.

TVR 2 16.00 Actualități ● 16.05 Oaspeți la "Cerbul de Aur" ● 16.30 Desene animate ● 17.00 Veniți cu noi pe programul 2! ● 20.00 Actualități ● 20.35 Divertisment muzical internațional ● 21.00 TVM. Mesager ● 21.30 Lumea sportului ● 22.00 Magazin auto-moto ● 22.30 TVE Internacional ● 23.00 Închiderea programului.

RADIO IAȘI

6,00 Diminețile noastre ● 8,00 Buletin de știri ● 8,10 Fluieraș de fag, mult zice cu drag ● 8,30 Meridiane culturale ● 9,00 Radiosfera ● 12,00 Radio Chișinău ● 13,00 Radiojurnal ● 113,20 Program muzical ● 13,30 Orele muzicii ● 15,00 Grai și suflet românesc ● 15,30 Farmecul operetei ● 16,00 Radiojurnal ● 16,15 Radiograme ● 18,20 Corespondența radio de muzică populară ● 19,00 Știrile serii ● 19,10 Ancheta radio ● 19,30 Radiosport ● 20,00 Expomelodii ● 21,00 Evenimentele zilei ● 21,20 Euroșlagăre.

CINEMATOGRAFE

● **VICTORIA** (Tel. 112502): "**Zîmbete și sex**", coproducție Italia, SUA, 1990, comedie satirică, orele: 9;11;13;15; "**Dragoste și apă caldă**", producție România, 1992, dramă erotică, orele: 17;19.

● **REPUBLICA** (Tel. 114327): "**Ochii nopții, 2**", producție SUA, 1991, Thriller erotic, orele: 9;11;13;15;17;19.

Sala mică: "Program de videotecă", orele 10;12;14;15;18;20.

● **COPOU** (Tel.145738): "**Aliens. Misiune de pedeapsă**", producție SUA, 1986, Thriller SF, horror, orele: 9;11,30;14;16,30;19.

● **DACIA** (Tel 164740): "**Commando**", producție SUA, 1985, Thriller cu Arnold Schwarzenegger, orele: 9;11;13;15;17;19.

● **TINERETULUI** (Tel. 117178): "**Întoarcere la Laguna Albastră**" producție SUA, 1991. Film de aventuri și de dragoste în cadru exotic, orele: 9;11;13;15;17;19.

HOROSCOP

BERBEC (21 mart. - 20 apr.): Discuții furtunoase în familie. Încercați și vă păstrați calmul: nervii nu aduc nimic bun.

TAUR (21 apr. - 20 mai): Vă așteaptă o zi relaxantă, în care vă veți putea gîndi în liniște la programul săptămînii.

GEMENI (21 mai-21 iunie): O propunere interesantă din partea unei persoane atrăgătoare: analizați-o cu mare atenție.

RAC (22 iun. - 22 iul.): Cineva cunoscut vă va căuta azi. Acordați-i ajutorul dumneavoastră, veți avea numai de cîștigat.

LEU (23 iul.-22 aug.): Tonusul și veselia dumneavoastră vă vor aduce sincere aprecieri din partea colegilor și prietenilor, care vor căuta azi compania dumneavoastră.

FECIOARĂ (23 aug. - 22 sep.): Norii negri de deasupra capului dumneavoastră sînt pe cale de a se risipi; însă depinde de dumneavoastră cu ce viteză.

● **BALANȚĂ** (23 sep - 22 oct.): O persoană răuvoitoare clevetește pe seama dumneavoastră. Purtați-vă în așa fel încît persoanele care au ascultat-o să nu-i dea dreptate.

SCORPION (23 oct. - 21 nov.): Dacă un Pește vă va face azi o propunere, de orice natură, refuzați-o fără șovăială; după un timp se va dovedi extrem de păguboasă.

SĂGETĂTOR (22 nov. - 21 dec.): Azi astrele sînt de partea dumneavoastră. Veți avea cîștig de cauză chiar și acolo unde credeați că acest lucru este imposibil.

CAPRICORN (22 dec. - 19 ian.): Treburile vă merg mai bine decît v-ați fi așteptat. O discuție în familie vă va pune în fața unei situații neașteptate.

VĂRSĂTOR (20 ian. - 18 febr.): Azi totul vă este permis. Îndrăzniți orice, chiar dacă veți greși, azi vi se iartă toate. Profitați de ocazie pentru a pune punctul pe i în problemele sentimentale.

PEȘTI (19 feb. - 20 mart.): V-ați neglijat în ultimul timp problemele personale. Amînarea lor nu e totuna cu rezolvarea lor. Aveți grijă!

LEGENDA

- o zi excelentă
- o zi bună
- nu vă merge grozav
- mai bine nu încercați nimic important

BIBLIOTECA CENTRALĂ UNIVERSITARĂ „M. EMINESCU” IAȘI

MARȚI, 27 iulie 1993 Anul III, Nr. 173 (629) 8 PAGINI - 80 LEI

cotidian de informații

Monitorul

A fost stabilită lista cu serviciile pentru care nu se plătește TVA

■ populația nu va plăti TVA pentru apă și canalizare, salubritate, deratizare și dezinsecție

În ședința de vineri, 23 iulie, a Guvernului României a fost completată lista cu produse și servicii scutite de plată taxei pe valoarea adăugată. Au mai fost incluse serviciile de salubritate, deratizare, dezinsecție, apă și canalizare. Noua listă, care cuprinde acum 16 produse și servicii, face parte din anexa Ordonanței care completează legislația cu privire la regimul produselor scutite de TVA, act normativ adoptat în ședința de vineri.

Precizăm că aceste servicii sînt scutite de plata TVA atunci cînd sînt prestate populației însă, pentru materiile prime și materialele folosite de unitățile prestatoare se plătește TVA, ceea ce provoacă o majorare a prețului, lucru care s-a și întîmplat de altfel la pîine, lapte și unt. Deocamdată nu este clar ce se va întîmpla cu prețul energiei termice și electrice distribuită populației, care suportă aceleași influențe. Specialiștii din Ministerul Finanțelor au afirmat că diferențele de preț care rezultă datorită plății TVA la producerea energiei termice și electrice destinată populației vor fi suportate de la bugetul de stat, pentru ca prețurile să rămînă aceleași.

Costel STROESCU

Guvernul a aprobat suplimentarea numărului de elevi admiși în clasa a IX-a

■ *acest lucru se va realiza prin creșterea numărului de elevi dintr-o clasă de la 30 la 36*

În conformitate cu H.G. nr. 283/1993 și la cererea unităților școlare cu posibilități materiale deosebite, Inspectoratul Școlar Județean Iași a aprobat în urma susținerii examenului de admitere în clasa a IX-a suplimentarea numărului de elevi într-o singură clasă de la 30 de elevi la 36 de elevi.

În urma concursului susținut pentru ocuparea posturilor vacante în învățămîntul preuniversitar, s-a luat hotărîrea la nivelul Ministerului Învățămîntului, ca posturile rămase libere după susținerea concursului să fie ocupate în ordinea descrescătoare a mediilor de cei care au susținut concursul.

Informațiile ne-au fost furnizate de Octavian Lefter, inspectorul general al Inspectoratului Școlar Județean Iași.

Sândel TACU

Spectaculos reviriment economic la S.C. FORTUS S.A.

■ după retehnologizarea unei secții, cheltuielile de întreținere au scăzut cu 50 % iar productivitatea muncii a crescut cu 30 %

Directorul Gh. Cojocaru, a dovedit că S.C. FORTUS S.A. poate fi o societate comercială de excepție

De curînd, au fost finalizate la FORTUS lucrările de reparații și retehnologizare la secția Forjă Grea, care reprezintă aproximativ 20 de procente în participarea la realizarea produselor firmei. Acțiunea a fost realizată cu participarea specialiștilor firmei germane Wepuco-Hydraulic iar primele rezultate indică o scădere a cheltuielilor de întreținere cu mai mult de 50 % și o creștere a productivității muncii cu 30 de procente. În această perioadă s-a realizat și școlarizarea personalului, care a primit, în mod neoficial, și acordul specialiștilor străini. Ineditul acestei acțiuni l-a constituit faptul că mare parte din operații au fost înregistrate pe casete video ca o garantare a calității lucrărilor și ca material documentar pentru eventuale intervenții ale personalului român. Referitor la o staționare a activității societății FORTUS, am fost informați că în acest an acțiunea de remont va fi făcută în mod eșalonat, pe fiecare secție în parte, după un program stabilit anterior.

Alin TOCAN

Situație dramatică în industria ieșeană

Trei mari societăți comerciale își reduc programul de lucru pentru a nu disponibiliza personal

Sindicatul de la TEROM cere să nu se lucreze două zile pe lună

Sindicatul TEROM se opune cu vehemență disponibilizării de personal, ne-a declarat liderul acestuia, Aurel Livinț.

O primă posibilitate care se va lua în discuție vizează ideea că, dacă se dovedește imposibilitatea acoperirii salariilor negociate datorită scăderii volumului producției și a blocajului financiar, una sau două zile pe lună să nu se lucreze.

După cum ne-a informat Aurel Livinț, articolul 49 din contractul colectiv de muncă stipulează că "administrația și sindicatele sînt obligate să identifice posibilitățile de diminuare a programului de lucru în vederea micșorării numărului de concedieri". Acest articol împreună cu articolul 9, care prevede că sindicatul și administrația vor negocia salariile în situația în care apar probleme în desfășurarea activității, reprezintă baza legală a acestei soluții. Liderul de sindicat a mai adăugat că, în cursul acestei săptămîni, se așteaptă răspunsul Consiliului de Administrație și al salariaților cu privire la această propunere. *(M. B.)*

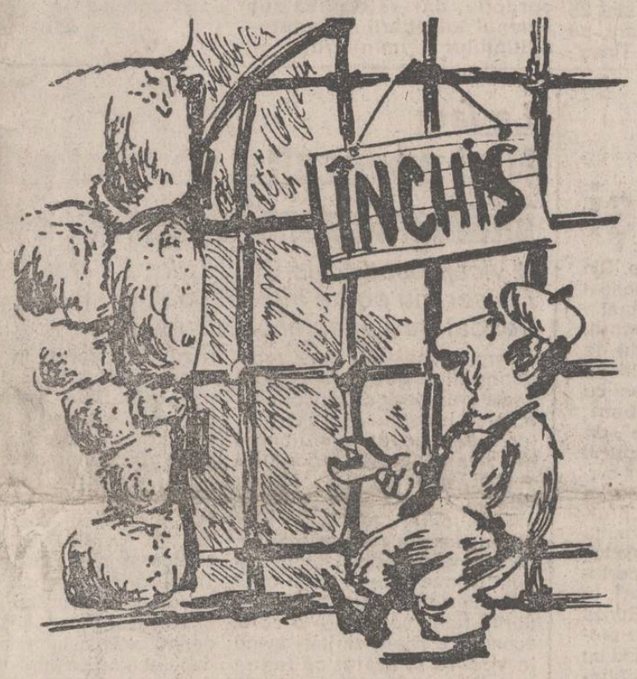

Moldova Tricotaje lucrează numai patru zile pe săptămînă

Conform informațiilor furnizate de liderul sindical al S.C. Moldova Tricotaje, Gheorghe Toma, în baza unei hotărîri a Consiliului de Administrație, societatea lucrează doar patru zile pe săptămînă. Decizia a fost luată în vederea reducerii cheltuielilor indirecte ale întreprinderii, avînd în vedere că volumul de contracte a scăzut considerabil în ultima perioadă.

Liderul sindical consideră această măsură ca fiind justificată din punct de vedere economic și în conformitate cu prevederile contractului colectiv de muncă, salariații acceptînd situația ca atare.

Astfel, în cea de-a cincea zi lucrătoare a săptămînii, toți angajații societății se află în șomaj tehnic și sînt plătiți în procent de 40 %, ne-a precizat Gheorghe Toma. În opinia liderului sindical, măsura are un caracter temporar, estimîndu-se ca în următoarele două luni, situația să revină la normal. *(M. BREZEANU)*

La S.C. IASITEX S.A. nu s-au plătit nici măcar salariile din luna iunie

După ce în cursul săptămînii trecute doi dintre directorii societății comerciale IASITEX S.A. au demisionat, respectiv directorul general, ing. Margareta Anuța și directorul economic, ec. Ioan Grigoriu, firma ieșeană continuă să se confrunte cu probleme de natură economică. De curînd, în Consiliul de administrație a fost luată hotărîrea să se recurgă la transformarea săptămînii de lucru în patru zile, deoarece nu este acoperită întreaga capacitate de producție cu comenzi și contracte ferme. Deși la ora actuală este în curs de derulare un contract cu firma britanică PANER și se așteaptă și demararea relațiilor cu o firmă americană, situația dezastruoasă este creată de imposibilitatea partenerilor români de afaceri de a-și onora plățile restante. Astfel, nu au mai fost plătite, pînă acum, salariile aferente lunii iunie, concediile de odihnă din aceeași perioadă și procentul ce trebuia acordat salariaților din secțiile închise temporar. Din declarațiile directorului comercial, Gheorghe Onuțu, raportul dintre datorii și drepturile de încasat este pozitiv, dar asta nu ajută cu nimic atîta timp cît nu sînt încasări efective. Conform informațiilor primite, în aceste zile se organizează noi alegeri sindicale la nivel de firmă, vechea conducere a sindicatului fiind contestată. *(A. TOCAN)*

În luna septembrie

Toto Cutugno și Harry Belafonte vor concerta în România

La ediția din acest an a Festivalului Internațional de muzică ușoară "Cerbul de aur" de la Brașov vor fi prezente nume celebre ale muzicii ușoare internaționale. Dintre acestea menționăm doar următoarele: Toto Cutugno și Harry Belafonte.

Cumnata lui Nicolae Ceaușescu vrea să-și dea foc

Elena Ceaușescu, soția lui Ilie Ceaușescu, fost șef al Consiliului Politic al Armatei și frate al dictatorului, este nemulțumită de condițiile în care trăiește. Familia lui Ilie Ceaușescu locuiește pe strada Bruxelles, în cartierul diplomatic al Bucureștilor, într-o vilă elegantă în care stau 7 persoane, inclusiv în pod. Fiul familiei Ceaușescu deținea o altă vilă pe aceeași stradă, de unde a fost evacuat în 1989. În legătură cu evenimentele din '89, cînd i s-au confiscat lucruri din casă, d-na Elena Ceaușescu a declarat recent, în plină stradă, că este în stare să arunce cu gaz, din butoaiele pe care le are lîngă casă, pentru orice vizitator cu gînduri rele, să-i dea foc și ulterior "să ardă și ea, care a stat toată viața cu șorțul la brîu".

EN GROS:

ZAHĂR
OREZ
FĂINĂ ALBĂ

Se acordă credite în mărfuri

•ALUNE vrac și pachete
•SUCURI CRUSH
•WHISKY
•CONIAC
•ȚIGĂRI
•LICHIOR
•TAPET
•HELLAS
•NESS AMIGO
•PASTE FĂINOASE
•CACAO
•LAPTE PRAF
•GUMĂ
•ULEI
•CIOCOLATĂ
•NAPOLITANE
•MĂSLINE vrac
•MĂSLINE borcan
•CAFEA boabe vrac

098/146909
Iași, Bd. Poitiers 14
(fost I.C.R.M.)
UNIVERSAL OCCIDENT SRL

Surpriză de proporții în scandalul corupției

Ministrul de Finanțe a fost scos de sub urmărire penală din lipsă de probe

În pofida tuturor articolelor incriminatoare din presă și a declarațiilor generalului Florică, Parchetul General de pe lîngă Curtea Supremă de Justiție a dispus "neînceperea urmăririi penale, sub aspectul infracțiunilor de abuz în serviciu și luare de mită, în ce privește pe Georgescu Florin, ministrul finanțelor, Popa Ioan Mihai și Gorcea Eugeniu Cornel-iu, secretari de stat în Ministerul Finanțelor.

În faxul remis agenției Rompres spre difuzare se arată că cercetările au relevat "inexistența acestor infracțiuni pentru demnitarii menționați".

În legătură cu celelalte persoane incriminate de fostul comisar-șef al Gărzii Financiare și de adjunctul său, cercetările sînt în curs de desfășurare.

Această măsură demonstrează faptul că în scandalul corupției se încearcă închiderea dosarului prin toate mijloacele de care dispune Puterea. Mai întîi a fost suspendată sesiunea extraordinară a Parlamentului dedicată acestui fenomen, pentru ca acum Procuratura să scoată basma curată pe doi din principalii acuzați din acest scandal. (C.R.)

Adolescența privită din pragul morții

Un copil de numai 15 ani a încercat să se sinucidă de trei ori

■ el își acuză mama și profesorii de la școală că au încercat să-i distrugă personalitatea

Pe data de 23 iulie, anul acesta, în jurul orei 14, a fost adus la Spitalul clinic de copii "Sf. Maria", din Tătărași, Giuliano Gherghine, elev în clasa a IX-a la Liceul C.F.R., aflat la a treia tentativă de sinucidere. Acesta a luat, începînd cu ora nouă, în ziua specificată, 12 aspirine și 20 de tablete de rudotel. După aplicarea metodelor corespunzătoare în aceste situații, medicii au reușit să-l salveze pe Giuliano, acesta aflîndu-se acum în afara oricărui pericol. În urmă cu două luni, Giuliano a avut prima tentativă de suicid, înghițind 25 de pastile rudotel, 20 de aspirine, 20 de pastile multivitam și 16 pastile luate dintr-o sticluță, pe care scria în rusește. În urmă cu două săptămîni, Giuliano a încercat să-și taie venele dar, din neștiință, s-a zgîriat pe mîini pe cealaltă parte, semnele fiind vizibile și acum.

Motivul pentru care Giuliano a făcut toate acestea îl constituie faptul că mama sa, pe care el o consideră bolnavă psihic și la care nu mai ține deloc de acum cinci ani, îl bate și îl ceartă des, fără motiv. În preziua ultimei tentative de sinucidere, aceasta îl amenințase cu moartea, lovindu-l în cap cu un par, fapt la care Giuliano a reacționat fugind. Cînd era în clasa întîi, Giuliano lua numai note de 10, dar odată a luat accidental un 7, fapt pentru care mama lui l-a bătut cu o frînghie udă. În prezent, părinții lui sînt în divorț, Giuliano exprimîndu-și opțiunea de a rămîne împreună cu tatăl său, la care ține mult. În afara manifestărilor violente ale mamei, un alt factor care l-a împins pe Giuliano la actul său a fost faptul că, în școală (Școala Generală "Emil Racoviță"), profesorii îl persecutau, după cum rezultă din afirmațiile sale. Giuliano își acuză foștii profesori că, la vîrsta la care personalitatea omului se formează, aceștia încearcă să inhibe orice trăsătură care denotă apariția unui caracter ferm.

În toamnă, Giuliano va începe cursurile clasei a noua în cadrul Liceului C.F.R., unde are de gînd să învețe de la început foarte bine, pentru a face o impresie bună profesorilor.

Acestui băiat înalt și simpatic, cu o privire inteligentă, cam slăbuț, îi plac foarte mult Beatles (în special John Lennon) și are mare pasiune pentru cîini (a avut un cîine lup alsacian, iar în curînd își va cumpăra și un doberman).

Ieri dimineață, Giuliano a fost externat din spital, plecînd împreună cu tatăl său.

Domnul doctor Marin Burlea, directorul spitalului, ne-a declarat că Giuliano este deosebit de inteligent, posedă un vocabular foarte bogat și cunoștințe generale extrem de vaste pentru vîrsta lui.

Acum Giuliano este convins că are tot viitorul în față.

Dan FODOR

Continuă scandalul "Petromin"

Fostul ministru al transporturilor a dovedit că actualul ministru este un mincinos

■ dl. Traian Băsescu a prezentat copia unei scrisori de la Stelios Katounis; prin care acesta își exprimă încîntarea să-l întîlnească pe primul-ministru și pe Paul Teodoru ■ anterior, dl. Teodoru negase că ar fi avut vreo întîlnire cu armatorul grec

În cursul zilei de ieri, fostul ministru al transporturilor, Traian Băsescu, a organizat o conferință de presă la sediul Partidului Democrat (F.S.N.) al cărui reprezentant în Parlament este și în timpul căreia a prezentat copia unei scrisori primită de actualul ministru Paul Teodoru din partea armatorului grec Stelios Katounis, anunță Mediafax. Această copie conține următoarea afirmație: "Am fost încîntat să întîlnesc pe prim-ministrul Nicolae Văcăroiu și pe domnia voastră...", ceea ce, în opinia lui Traian Băsescu, demonstrează că actualul ministru al Transporturilor a mințit cînd a afirmat că nu l-a cunoscut pe armatorul grec pînă la venirea acestuia în România. În continuare, vorbitorul a prezentat o serie de documente referitoare la situația financiară a companiei "Petromin", conform cărora începînd cu luna iunie a acestui an compania maritimă de transport a devenit profitabilă. Totodată, în aceste documente este specificat faptul că profitul estimat a fi obținut pînă în anul 1997 este de 95 milioane de dolari. Avînd în vedere că un număr de 15 bănci occidentale au creditat compania în baza studiilor de fezabilitate întocmite, acestea nu pot fi puse la îndoială, cu toate că Guvernul a considerat că "Petromin"-ul este falimentar. Nici o bancă nu a ridicat finanțarea companiei române

Principala problemă care se pune constă în faptul că atîta timp cît compania "Petromin" devine societate cu capital mixt, iar 51 de procente sînt în posesia unui armator străin, acesta are tot dreptul de a hotărî singur soarta flotei de transport produse petroliere. Chiar în condițiile în care flota românească este subevaluată, partea grecă ar trebui să aducă un capital de 351 milioane de dolari. "Singurii bani pe care îi are micul armator grec sînt 25 de mii de dolari americani, pe care i-a depus în Banca Tiriac", a declarat Traian Băsescu. Pînă la ora actuală armatorul grec a mai prezentat o scrisoare cu intenție, din partea Băncii Indosuez prin care aceasta ar fi dispusă să îi acorde un credit de 100 milioane de dolari, în cazul în care acesta ar deveni proprietarul noii companii. Se pare că soluția propusă de partea greacă pentru refacerea situației economice a flotei "Petromin" constă în ipotecarea navelor, procedeu pe care l-a aplicat și statul român pînă în prezent. "Petromin" a primit în timp de un an și jumătate credite în valoare de 170 milioane de dolari, iar armatorul grec promite dubiul acestei sume într-o perioadă de 5 ani, dar cere 51 de procente din acțiunile firmei.

Pînă acum nu a fost lansată nici o acuzație directă de corupție, dar este pusă sub semnul întrebării activitatea actualului ministru al Transporturilor.

În perioada 13-17 mai, Stellos Katounis a făcut o vizită la București și a avut întîlniri zilnice cu Paul Teodoru, ministrul Transporturilor, cu Aurel Novac, secretar de stat și cu Adrian Matache, șeful Departamentului Transporturi Navale. Semnarea contractului a avut loc după data de 17 mai, la Constanța, unde cele două părți s-au deplasat cu trenul prezidențial, însoțiți și de doi avocați.

Deși contractul de asociere prevede ca la dorința uneia dintre părți acesta poate fi reziliat, într-o perioadă de 45 de zile de la semnarea lui, datorită faptului că negocierile au fost reluate, acest termen a fost reactualizat.

Alin TOCAN

Stelios Katounis, omul care ne-a "înghițit" toată flota.

La întîlnirea Convenției Democratice Iași

Primarul Constantin Simirad a promis publicarea listei cu proprietățile funciare din Iași

■ faptul se va întîmpla după încheierea vizitei oaspeților din China

Duminică seara a avut loc, la sediul P.N.T.C.D. Iași, o nouă întîlnire a Convenției Democratice județene, la care au participat reprezentanții partidelor componente.

Am solicitat, pentru cititorii ziarului "Monitorul", opiniile a doi dintre participanții de marcă la această ședință. Iată ce declarații am primit:

Domnul Constantin Simirad, primarul municipiului - vicepreședinte PAC, filiala Iași

"Am discutat cu ceilalți membri ai Convenției problema alegerilor care vor avea loc, probabil, în 4 comune ale județului Iași, depunerea de candidaturi pentru posturile de primari în aceste comune și am discutat despre campania electorală pe care o vom face. Marți vom stabili candidații unici ai Convenției pentru posturile de primari în cele 4 comune: Scobinți, Stolniceni-Prăjescu, Deleni și Țibana. La Deleni, se pare că nu există, de fapt, suport juridic pentru înlocuirea domnului Blănaru din funcția de primar. Pe de altă parte, de mai mult timp am intenția să public numele celor care au avut drept de reconstituire a proprietăților, pentru ca, în acest fel, să nu existe nici o suspiciune în privința activității din Primăria Iași. Acum, însă, foarte mulți funcționari intră în concediu de odihnă și nu știu dacă voi putea să-i extrag pe toți cei care au avut dreptul de reconstituire a proprietății. Însă voi da dispoziție să se publice această listă cît se poate de repede. Acum, deocamdată, în primărie avem o vînzoleală foarte mare datorită vizitei pe care ne-o vor face oaspeții din China. Trebuie să aranjăm o întîlnire cu prim-ministrul și la 4 ministere. Dar cum vom avea un moment de respiro, vom trece la publicarea listelor, evident. Altfel, întîlnirea filialei Iași a Convenției Democratice s-a desfășurat civilizat, toți partenerii fiind animați de dorința unei colaborări serioase și temeinice. De altfel, în unitate și dialog stă forța întregii Convenții".

Domnul Vasile Lupu - deputat P.N.T.C.D., președintele filialei Iași a Convenției Democratice

"Întrunirea Convenției, de duminică seara, a avut ca ordine de zi analiza situației create în județ prin demiterea primarilor din cele patru comune. Au fost prezentați candidații posibili care vor fi desemnați săptămîna aceasta. Convenția a fost unanim de acord în prezentarea pe fiecare comună a unui singur candidat în numele Convenției, spre a nu se repeta situația de la Cotnari. Personal, am prezentat starea de ilegalitate și confuzie în aplicarea Legii fondului funciar cu abuzurile mai grave. S-a discutat, de asemenea, modul în care au fost folosite mijloacele logistice ale Convenției și s-a convenit asupra alegerii unei comisii care să controleze utilitatea și gestionarea lor.

I-am cerut domnului Constantin Simirad publicarea listelor cu titlurile privind constituirile de proprietate în municipiul Iași. Domnul primar a acceptat acest lucru fără nici o rezervă și s-a angajat să dispună măsurile corespunzătoare. Data următoarei întruniri a reprezentanților Convenției Democratice, filiala Iași, a fost stabilită pentru a doua duminică din luna septembrie"

Dorin POPA

Mari somități ale lumii medicale la Iași

La Institutul Agronomic "Ion Ionescu de la Brad" continuă cursurile Academiei Internaționale de vară. Pe parcursul săptămînii abia încheiate, au fost prezentate lucrări din domenii ca psihologie, pedagogie, teoria educației, educația și pedagogia religiei. Printre personalitățile marcante ale lumii medicale a fost prezent și prof. univ. dr. doc. Cristoph Lesigang cu prelegeri despre diagnosticul evolutiv și ocrotirea copiilor handicapați. Dr. Cristoph Lesigang, profesor de neurologie la Universitatea de medicină din Viena, este continuatorul metodei inventată de soții Bobath, metodă care este destinată diagnosticării și reeducării motorii a copiilor cu handicap neuromotor existent la naștere sau dobîndit ulterior prin accidente sau infecții ale sistemului nervos. De asemenea, cursuri interesante au susținut părintele Herbert Wutti și prof. dr. Klaus Porstner din Austria, care au menționat că problema copilului handicapat prezintă o importanță deosebită în întreaga lume. Din partea gazdelor s-au evidențiat prelegerile prof.dr. Constantin Romanescu: "Copilul nedorit, evoluția nevrotică legată de mediul în care trăiește", lector universitar Liviu Antonesei cu "Educația pentru schimbare, schimbarea prin educație", dr. Georgeta Diaconu, singurul medic român care a absolvit cursul "Bobath", cu "Epilepsia la copii și adolescenți" și prof. Georgeta Burlea cu "Incidența tulburărilor de limbaj cu unele tulburări psihice și de comportament ale copilului logopat". În acest sens doamna prof. Burlea ne-a declarat că logopedia presupune și psihoterapia, avînd un rol important în evoluția ulterioară a copilului.

Ca o primă concluzie, cursanții au apreciat că prelegeri de reală valoare pot prezenta și specialiștii rom

âni, apropiate calitativ de cele expuse de "monștrii sacri" ai științei mondiale.

Mihaela CĂNĂNĂU

La Iași

Nici un rezultat concret privind înființarea zonei economice libere

■ *vicepreședintele Consiliului Județean Lucian Flaișer nu poate indica o dată concretă pentru dezbaterea acestei chestiuni*

Tergiversarea înființării zonei economice libere la Iași nu poate crea decît deservicii economice județului, în general, iar, ceea ce este mult mai important, poate accentua declinul material al populației. Cu un număr de aproape 60 de mii de șomeri, județul Iași ar putea deveni foarte ușor un centru mai mult decît interesant pentru investitorii străini care vor putea să-și canalizeze fondurile financiare spre o zonă economică liberă din Iași avînd în vedere și faptul că legea investițiilor străine nu le acordă prea multe facilități. Conform declarațiilor reprezentanților autorităților locale, în această perioadă se împlinesc mai bine de doi ani de cînd au fost făcute primele demersuri pentru înființarea z.e.l. la Iași, dar, pînă acum, nu a fost obținut nici un rezultat concret. În urmă cu cîteva săptămîni, la o întîlnire programată a avea loc la Consiliul Județean Iași, al cărei subiect era z.e.l., datorită absenței unor delegați din partea Senatului României nu s-a mai făcut nimic, deși se prezentaseră și delegați din partea Republicii Moldova, interesată în această problemă. Considerînd că orice întîrziere în rezolvarea acestei probleme poate avea consecințe grave, pentru cetățeni în primul rînd, și deoarece nu se întrevede nici o revigorare a economiei naționale, am solicitat o declarație vicepreședintelui Consiliului județean, Lucian Flaișer: "Nu pot să vă spun o dată concretă, dar avem permanent în vedere acest subiect", ne a declarat domnia sa.

(A.Tocan)

cred oamenii de afaceri români

"Introducerea TVA a fost o greșeală"

Oamenii de afaceri din București sînt serios afectați, în ultima perioadă, de problemele care au apărut după introducerea TVA, dar și de cele legate de impozite, taxe vamale, relații cu băncile, blocajul financiar și acordarea spațiilor comerciale. Aceste probleme au fost prezentate la ședința lărgită a Comitetului Executiv al CCIR din 12 iulie 1993, urmînd ca, pe 28 iulie a.c., Colegiul de Conducere al CCIR să se întîlnească cu Mugur Isărescu, guvernatorul BNR și cu Dan Pascariu, președintele BRCE. Cu privire la TVA, toți participanții la ședința din 12 iulie și-au exprimat părerea că aplicarea în procent unic a TVA (18 %), indiferent de natura produsului, tipul de nevoi la care răspunde (de primă necesitate sau de lux) influențează negativ derularea activităților de producție și comercializare. Se consideră necesară modificarea legii, în primul rînd în sensul diferențierii procentajului, pe grupe de mărfuri și servicii, în raport de diferite criterii. S-a apreciat, de asemenea, că TVA este o metodă fiscală care se aplică în economia de piață, însă în România nu există încă o economie de piață și, ca atare, TVA s-a introdus prematur *(MEDIAFAX)*

La Botoșani

Un deputat PNȚCD are o firmă chiar în sediul partidului

■ *pentru spațiile închiriate el plătește o sumă modestă*

Convocată pe fondul unor violente polemici locale între opoziție și P.D.S. (fost F.D.S.N.), Conferința județeană a P.N.Ț.C.D. a avut drept ordine de zi: citirea de către domnul deputat Alexandru Simionovici, președintele filialei, a Dării de seamă, discuție asupra materialului prezentat și alegerii noului comitet de conducere al filialei. Din partea conducerii P.N.Ț.C.D. a participat domnul avocat Răzvan Dobrescu, iar ca invitați speciali, domnii prof. Ioan Aniței - președintele Consiliului Județean și Mihai Baltă - prefectul județului. Contrar așteptărilor, Darea de seamă a evitat diplomatic implicările în polemici politice cu partidul de guvernămînt, încadrîndu-se strict în spațiul de activitate al P.N.Ț.C.D. Într-o proporție covîrșitoare, cei înscriși la cuvînt au criticat Legea fondului funciar și modul de aplicare în teritoriu al acesteia, vinovați fiind considerați primarii. Încercarea primarului P.N.Ț.C.D. al comunei Curtești - Constantin Hoidrag - de a lămuri rolul legal al Primăriei în aplicarea Legii 18/90 a produs o furtună de proteste. A fost amendată vehement de plen, încercarea unui membru, Ioan Călin, de a contesta reprezentativitatea delegațiilor cît și slaba activitate politică a filialei. Domnul Ioan Călin a solicitat o discuție într-un "cadru intim" al acestor probleme, solicitare refuzată de prezidiu. Din declarațiile făcute nouă de către acesta, rezultă că este nemulțumit de activitatea de propagandă a filialei, de faptul că spații ale sediului P.N.Ț.C.D. au fost subînchiriate contra unor sume modeste S.C. "Mamuth" S.R.L., aparținînd domnului deputat Simionovici etc. Față de aceste acuze comunicate de noi domnului Ioan Bișoc, noul președinte ales al filialei P.N.Ț.C.D. Botoșani, acesta ne-a promis clarificări pe care le vom da publicității.

Val GURALIUC

Moscova își bate joc din nou de fostele "republici-surori"

Președintele Mircea Snegur e furios că a menținut Moldova în sfera rublei

■ *schimbarea banilor la Moscova ar putea opri încheierea acordului Moldovei cu CSI*

Duminică, autoritățile de la Moscova inițiau cîteva măsuri monetare cu implicații deosebit de grave în țările rămase încă în "zona rublei". Respectivele măsuri dovedeau, încă o dată, că Rusia nu menajează deloc "peștii mici", atunci cînd e vorba de propriile sale interese, fie ele politice, militare sau economice.

În Republica Moldova, ca o reacție imediată la măsurile Moscovei, președintele Snegur a emis tot duminică, un "contra-decret", prin care se încearcă limitarea urmărilor negative ale acestei pseudo-stabilizări monetare impuse de Moscova. Cît de productive vor fi contra-măsurile Chișinăului, rămîne de văzut, dar ceea ce e de neînțeles este faptul că echipa Snegur a aminat mereu ieșirea din "zona rublei" și trecerea la valuta națională, fapt care ar fi scuti Republica Moldova de multe neplăceri de ordin financiar.

Dincolo de implicațiile economice ale acestei lovituri dată de Moscova, nu sînt de neglijat consecințele sociale și politice. Instabilitatea monetară creează instabilitate socială și politică, dar în cazul de față poate avea și un rezultat (paradoxal) pozitiv: imaginea idilică a unei Comunități de State Independente, văzută ca o umbrelă protectoare, se va întuneca simțitor, lăsînd și mai bine să se întrevadă vechiul spectru al "fratelui mai mare" de la Moscova, care dictează totul după bunul plac, în ciuda declarațiilor frumoase și pline de bune intenții.

O astfel de situație este și în Republica Moldova, unde președintele Snegur a propus, recent, ratificarea de către parlament a acordurilor de integrare în C.S.J. Pe 3 august, forul legislativ de la Chișinău va trebui să aleagă: CSI, adică o URSS cu față umană, sau ruperea din sistemul economic și politic de tip sovietic.

Indiferent de hotărîrea pe care o vor lua parlamentarii din Republica Moldova, un lucru e clar: noile convulsii din Prut și Nistru prind bine Moscovei și Transnistriei, separatiste care a și anunțat că nu vor aplica, în nici un caz, contra-măsurile emise de președintele Snegur, în problema retragerii rublelor mai vechi de un an. Măcar o dată, urmașii lui Ilici renunță dintr-un foc la chipul drag al "tătucului popoarelor". E drept că numai la cel imprimat pe bancnotele mai vechi de un an.

Lucian POSTU

PD(FSN) ar vrea o alianță cu PNȚCD

■ declară Adrian Severin

Vineri, 23 iulie, în cadrul întîlnirii cu simpatizanții organizată de PD(FSN), dl. Adrian Severin a declarat: "FMI a plecat fără să semneze nimic. E pentru prima oară de la Revoluție din decembrie cînd un guvern poate încheia un acord" [illegible] să considerăm acest grav eșec drept cel mai bun semnal al lipsei de încredere de care se bucură de-acum înainte guvernul Văcăroiu, ce intră astfel pe panta izolării. Dl Severin a prognozat că "în lipsa acestor credite începînd cu luna octombrie, România va intra într-o stare de faliment". "Datorită acestor premise, PD(FSN) a lansat acum două săptămîni apelul către țară, apel în care solicităm sprijinul populației pentru realizarea schimbării. Dar trebuie să menționăm că noi nu îndemnăm pe nimeni să arunce cu pietre în geamurile Guvernului", a declarat dl. Severin. Domnia sa a afirmat: "În acest moment de mare pericol, în care revoluția e pusă la congelator înainte ca idealurile ei să fie îndeplinite, căutăm aliați chiar și printre foștii opozanți, păstrîndu-ne însă integritatea. Îi respectăm pe foștii noștri adversari, care chiar dacă nu au avut dreptate, au menținut spiritul jocului democratic". Dl Severin a menționat încă că în ceea ce-l privește pe dl Coposu, PD(FSN) "are încă multe rezerve, deoarece dînsul folosește toate prilejurile pentru a ne reproșa anumite lucruri din trecut". "Avînd în vedere situația actuală, și noi și PNȚCD trebuie să uităm trecutul și să ne reunim forțele pentru realizarea unui viitor mai bun", a încheiat zîmbind dl Severin. *(MEDIAFAX)*

Bursa Română de Mărfuri S.A.

Piața Presei Libere 1 - București, Tel. 617.22.31. Fax. 312.21.67

OFERTE PENTRU DATA DE 29 iulie 1993, ora 11

Piața III

V Țigări Double Horses, China, 100 box.

V Coli FOLEX X-500 clar transparente, format A4, 100 coli/cutie, 100 cutii

V Lenjerie pat o persoană, brodată, trei culori, 500 buc

V Servețele masă brodate, 40x40 cm, 75372 buc.

V Bicicletă China - BMX cu roți de 20, nerabatabilă, 100 buc.

Mărfuri în preofertare

V Stație de producere aer comprimat, nouă, cu două compresoare 4 VRZ, de la firma VEB Pumpen und Geblasewerk Leipzig

V Pătură, dim. 140x200 cm, 614 gr/ml, 66% lînă Â 34% alte fibre, 10.000 buc.

V Granule Poliamidă 6 tip S, ambalată în saci P.E. de 25 kg, 50 tone.

Legendă:
V - vînzare

B.R.M. S.A. organizează miercuri, 04.08.1993, ora 13,00, licitație liberă deschisă. C.C.C.F. S.A. București oferă spre vînzare:

- un lot de 4 vagoane pe 2 osii, amenajate ca vagon însoțitor - preț de pornire 3.280.000 lei;
- un lot de 32 vagoane pe 4 osii, amenajate ca vagon însoțitor - preț de pornire 51.840.000 lei
- un lot de 7 vagoane de marfă descoperite, pe 4 osii, tip EaW - preț de pornire 8.505.000 lei.

Documentele licitației pot fi consultate zilnic la sediul B.R.M. S.A., Serviciul Avizări Oferte, orele 9-18.

Alte relații se pot obține la tel: 637.21.06., 638.56.36.

Înscrierile se fac zilnic pînă miercuri, 04.08.1993, ora 10,00. Participanții vor depune la înscriere:

- taxa de participare de 6.000 lei;
- o garanție de 10% din prețul de pornire.

Continuă prăbușirea leului

Dolarul a depășit pragul de 800 de lei

După ce cursul de referință a stagnat o săptămînă la valoarea de 780 lei/1 dolar american, ieri a înregistrat un salt de 23 lei, raportul de schimb valabil pentru astăzi fiind de 803 lei/1 dolar. Tot ieri, lira sterlină a crescut cu 31 de lei, ajungînd paritatea de 1202,29 lei/1 liră sterlină.

Avînd în vedere că în ultimele luni cursul de referință a crescut în medie cu 15%, pînă în luna septembrie ar putea ajunge la nivelul de 1000 lei/ 1 dolar, însă acest lucru se poate întîmpla și mai repede, datorită amînării semnării acordului stand-by cu Fondul Monetar Internațional. *(C. S.)*

■ Cursul de schimb valutar

Pentru data de 27.07.1993, cursurile de schimb ale principalelor valute sînt următoarele:

1 dolar SUA (USD) - 803,00 lei
1 liră sterlină (GBP) - 1202,29 lei
1 schilling austriac (ATS) - 66,05 lei
1 franc elvețian (CHF) - 527,94 lei
1 franc francez (FRF) - 136,03 lei
1 marcă germană (DEM) 464,70 lei
1 drahmă grecească (GRD) - 3,37 lei
100 lire italiene (ITL) - 49,95 lei
1 yen japonez (JPY) - 7,51 lei
100 lire turcești - (TRL) - 7,08 lei
1 ECU (XEU) - 902,53 lei
1 DST (XDR) - 1116,04 lei

Volumul tranzacțiilor încheiate a fost de 3.124.569,32 USD

Arcadie Dubeț față în față cu populația revoltată

R.A. Termoficare va face un experiment unic în Iași

■ *se speră astfel ca locatarii să-și repare urgent instalațiile de apă din locuințe și de la subsolul blocurilor*

Este binecunoscută starea acută de tensiune nervoasă la care sînt supuși locatarii blocurilor în momentul în care sosește factura de la R.A. "Termoficare" pentru plata apei calde sau a energiei termice. Aproape de fiecare dată locatarii se simt furați, fiecare cetățean spunînd sau gîndind să nu i s-a furnizat atît de multă căldură sau apă caldă cît are de plătit. De aici provin frecvente și interminabile reclamații la adresa acestei regii. Conducerea R.A. "Termoficare" susține însă că facturile emise de această unitate sînt așa de încărcate, fiindcă cea mai mare parte din energia termică și din apa caldă menajeră se pierde datorită neetanșeizării conductelor din subsoluri și a instalațiilor din apartamente.

Pentru a dovedi acest lucru și pentru a ieși cu fața curată din această situație, conducerea regiei a pus la cale un experiment care va fi aplicat la 2 blocuri din oraș, primul situat în Păcurari, la capăt de rețea termică, iar al doilea aflat în Tătărași, situat chiar lîngă punctul termic. Aceste blocuri urmează a fi echipate în următoarele 3 săptămîni cu contoare de energie termică (gigacalorimetre) din cele mai moderne, aduse recent de la firma "Schlumberger", din Franța. Gigacalorimetrele respective întrunesc normele occidentale în materie, și sînt folosite în acest moment în 7 țări din vestul Europei. Cu ajutorul acestor aparate va fi urmărit consumul de apă caldă și de energie termică la cele două blocuri, într-o primă perioadă, fără a fi reparate instalațiile interioare din apartamente și conductele din subsoluri. După o perioadă de timp, instalațiile blocurilor vor fi puse la punct de către lucrătorii R.A.T., și se va trece din nou la înregistrarea consumului ca diferența înregistrată între cele 2 perioade să fie revelatoare pentru locatari, și că rezultatele acestui experiment, care vor fi publicate în presă, vor determina pe toți cetățenii orașului să-și repare instalațiile din locuințe și din subsolurile blocurilor.

Domnul Arcadie Dubeț, directorul R.A.T., sigur încă de pe acum de rezultatele pozitive ale experimentului, ar dori ca toate blocurile din Iași să fie echipate cu asemenea contoare, dar prețul prohibitiv al acestora (2 milioane de lei bucata) împiedică deocamdată realizarea acestui deziderat.

Singura speranță care se întrevede este un credit BERD în valută, pentru care s-au făcut demersuri cu mult timp în urmă, și care ar avea șanse să fie acordat Iașului anul acesta. În acest fericit caz, se va trece la echiparea imediată a blocurilor cu respectivele gigacalorimetre, care vor fi amplasate într-o cameră tehnică, special amenajată în subsolurile blocurilor, împreună cu preconizatele apometre pentru apă rece ale R.A.J.A.C. Se speră astfel în eliminarea totală (sau aproape totală) a tensiunilor existente între asociațiile de locatari și R.A. "Termoficare".

Cristian DUNAR

Sondaj de opinie

Ieșenii nu mai au încredere în Guvernul Văcăroiu

■ *76% din persoanele chestionate cred că ar fi necesară formarea unui nou guvern*

La 8 luni de la investirea sa, guvernul condus de premierul Nicolae Văcăroiu a dezamăgit total, fiind considerat de unii politologi cel mai slab din perioada post-decembristă. Acuzat de implicarea sa în afacerea "Petromin" care a dus la pierderea flotei românești și de tolerarea fenomenelor de corupție, actualul guvern a pierdut tot mai mult încrederea populației.

Iată de ce redacția cotidianului "Monitorul" a inițiat un sondaj de opinie, persoanele intervievate fiind rugate să răspundă la următoarele întrebări:

1. Aveți încredere în actualul guvern? De ce?

2. Credeți că ar fi necesară formarea unui nou guvern?

Au fost chestionate 50 de persoane. Dintre acestea, 38 au declarat că nu mai au încredere în Guvernul Văcăroiu, 4 persoane nu au știut ce să răspundă, iar 8 persoane au declarat că mai au încredere în acest guvern. La cea de-a doua întrebare, 32 de persoane au spus că este necesară înlocuirea actualului guvern, 8 persoane s-au pronunțat pentru o remaniere guvernamentală, iar 10 persoane au declarat că nu este bine ca actualul guvern să fie schimbat.

Iată în continuare cîteva din răspunsurile consemnate, spațiul nepermițîndu-ne să prezentăm toate opiniile.

"Nu am avut și nici nu am încredere în acest guvern, care a dus țara de rîpă. Cred că ar trebui schimbat cît mai urgent" **(Ionel Tecuceanu, 29 ani, inginer)**

"Bineînțeles că n-am încredere. A făcut ceva bun de cînd a fost investit? Unde sînt promisiunile făcute? Dacă n-ar fi avut sprijinul Parlamentului, am fi scăpat de mult de el. Asta e. La a doua întrebare cred că nu e nevoie să mai răspund" **(Elena Buruiană, 37 de ani)**

"Eu zic că trebuie să avem încredere în Văcăroiu. Ce dacă vine altul - o să fie mai bine? Trebuie să-l lăsăm să-și facă treaba pînă la capăt" **(Ioana Nedelcu, 58 de ani, pensionară)**

"Dom'le, a fost cum a fost în perioada lui Roman și a lui Stolojan, da' acum chiar că nu se mai poate. O fi el românul răbdător, dar cred că acum s-a umplut paharul. Ar fi bine dacă s-ar forma un nou guvern". **(Vasile C., 24 de ani, șomer)**

"Lasă-mă, domnule, în pace, că-s sătul și de Văcăroiu, și de Iliescu, care au adus țara în halul în care este. Degeaba au murit copiii ăia în decembrie, iar voi degeaba scrieți în ziare, că oricum nu se rezolvă nimic!" **(G.G., 33 ani, taximetrist)**

"N-am încredere. Să se formeze un guvern nou, cu oameni capabili, dispuși să facă ceva concret pentru țara asta". **(I. Dumitru, 46 de ani, mecanic)**

"Da, am încredere. Am votat F.D.S.N.-ul și nu-mi pare rău. Chestiile astea cu schimbarea guvernului sînt "opera" opoziției, care vrea să pună mîna pe putere și să aducă regele în țară" **(Anonimă)**

"N-am încredere pentru că nu am de ce. Ce, dumneavoastră aveți?" **(C. Asaftei, 25 de ani, student)**

Sorin SIMON

Orașul Padova, din Italia, cere să se înfrățească cu Iașul

Orașul Padova, din Italia, este primul oraș din Vestul Europei care cere înfrățirea cu un oraș din Moldova. Ieri, domnul Gianni Bertolini, reprezentantul unei societăți de caritate din acest oraș, a înmînat primarului Constantin Simirad o scrisoare din partea Consiliului Municipal Padova, prin care acesta solicită să se înfrățească cu municipiul Iași. În scrisoarea respectivă se precizează că într-o reuniune a Consiliului Municipal Padova s-a hotărît înfrățirea cu municipiul Iași și se cere ca și municipalitatea ieșeană să adopte o hotărîre în acest sens.

În adoptarea hotărîrii Consiliului Municipal Padova - se specifică în scrisoare - s-a ținut seama de comunitatea de limbă, sentimentele de prietenie stabilite după februarie 1990, cu ocazia vizitelor efectuate la Iași pentru aducerea unor ajutoare și, mai ales, de tradițiile culturale și europene ale Iașului, de renumele instituțiilor de învățămînt superior ieșene.

Dumitru HARIGA

Culmea birocrației

Directorul Oficiului Forțelor de Muncă Iași refuză să dea publicității situația reală a șomajului în județ

În urma articolului publicat în "Monitoul" de joi, 22 iulie, cu titlul "Ministerul Muncii a falsificat numărul șomerilor din România", conducerea Oficiului Forței de Muncă Iași a refuzat să mai facă publice datele privitoare la situația șomerilor în județul nostru.

Reamintim că în articolul respectiv se specifică diferența existentă între datele furnizate de Ministerul Muncii și Oficiile locale ale forței de muncă, pentru Iași existînd un decalaj de aproximativ 10.000 șomeri.

În aceste condiții, datorită refuzului conducerii OFM Iași, cotidianul nostru nu a reușit să prezinte situația la zi în ceea ce privește numărul șomerilor din Iași. Avînd însă în vedere evoluția ratei șomajului din ultimele luni, este posibil ca în acest moment numărul șomerilor din județul Iași să fi depășit cifra de 60.000, ceea ce înseamnă că Iașul are cel mai mare număr de șomeri din întreaga țară.

Maria Mihnea, directoarea Oficiului Forței de Muncă, ne-a declarat că nu este obligată să furnizeze aceste date, refuzînd în acest fel accesul cititorilor la informație. Atitudinea directoarei Mihnea nu face decît să mențină suspiciunile în privința situației reale a șomajului în județul Iași.

Sorin SIMON

RAJAC, împreună cu o firmă din Israel, va produce apometre

RAJAC Iași intenționează să înființeze o firmă mixtă româno-israeliană pentru producerea apometrelor (aparate de măsură a consumului de apă rece), în județul Iași, la Aroneanu, unde urmează să licziteze un spațiu de 720 mp. Licitația se va desfășura la data de 29 iulie. Conform contractului, partea israeliană va aduce mecanismele iar partea română va produce carcasele și va asambla aparatele, ceea ce va face să scadă semnificativ prețul, la aceleași performanțe ca ale aparatelor importate. Apometrele produse vor fi distribuite inițial în zona Moldovei, urmînd ca ulterior zona de desfacere să se extindă.

Prin crearea acestei societăți mixte se vor asigura 10-15 locuri de muncă pentru locuitorii comunei Aroneanu, care vor fi ocupate prin concurs. Menționăm că spațiul pe care vrea să-l cumpere la licitație RAJAC Iași a făcut parte din patrimoniul fostului CAP Aroneanu și nu a mai fost folosit după desființarea CAP-ului. **(Costel STROESCU)**

Noile prețuri la lemnele destinate populației

■ *1 metru cub de lemn pentru foc, categoria A, costă 5.563 lei*

Conform informațiilor primite de la Frăsină Sava, director economic la Romsilva Iași, lemnul tăiat pentru agenții economici de stat și privați are aplicat TVA de 18%, prețul acestuia variază în funcție de esență și grosimea trunchiului.

Pentru fag cu grosimea trunchiului între 24 cm și peste 40 cm, prețul este cuprins între 7.552 lei/mc și 11.200 lei/mc, pentru foioase tari prețul este cuprins între 9.204 lei/mc și 12.272 lei/mc, iar pentru stejar, prețul este cuprins între 9.676 lei/mc și 18.162 lei/mc. Pentru populație, prețul lemnului de foc variază între 1.609 lei/grămada de crengi moi și 5.563 lei/mc lemn din categoria A.

Filiala "Romsilva" Iași are în program anul acesta tăieri de 240.000 mc masă lemnoasă (153.000 mc destinați sucursalei de exploatare Iași, 80.000 mc exploatați de "Romsilva" Iași și destinați populației ca lemn de foc, iar 7.000 mc sînt destinați agenților economici privați).

Anual, filiala crește și exportă partenerilor din străinătate (Olanda, Germania, Italia etc.) între 15.500 și 16.000 bucăți fazan la prețul de 6 dolari bucata. Principalele condiții îndeplinite de fazani sînt cele referitoare la coadă (peste 25 cm lungime la mascul și 20 cm lungime la femelă), coloritul penelor, calitatea penajului.

Sândel TAȚU

Misterioasă dispariție a unui dosar din Primăria Iași

■ *fiind vorba de sustragere de acte și înscrisuri oficiale, a fost sesizată Procuratura*

Ion Molocea din Iași, fundacul Zlataust nr.5 locuiește la această adresă de peste 20 de ani. În urma cutremurului din anul 1977, casa lui I. Molocea a fost avariată, fiind necesară demolarea și reconstruirea integrală a imobilului. Deoarece atît casa, cît și terenul din jur aparțineau Primăriei, actualul chiriaș a întocmit un dosar pentru punerea în posesie în vederea eliberării titlului de proprietate. Acest dosar a fost depus la Comisia de Aplicare a Legii Fondului Funciar de la Primăria orașului Iași. În paralel, la aceeași comisie au depus astfel de dosare și Elena Ionescu și Constanța Costin, revendicînd suprafața de teren din fundacul Zlataust nr.7. În urmă cu cîteva zile, cele două femei au primit titlul de proprietate fiind puse în posesie și cu terenul lui Ion Molocea de la nr.5. În momentul în care acesta din urmă a încercat să se intereseze de situația dosarului său de la Primărie, a constat că dosarul a dispărut.

Fiind sesizat, dl. Dan Bădărău, prin procuror al Parchetului de pe lîngă Judecătoria Iași, a dispus verificarea acestei misterioase dispariții.

La Primărie, dl. Petru Cîrlea, jurist consult la Comisia de aplicare a Legii Fondului Funciar, ne-a declarat că acest dosar trebuie să fie la Comisia nr.1 care se ocupă de zona în care se află fundacul amintit. Personalul acestei comisii afirmă însă că nici nu au avut un astfel de dosar. Fiind vorba de o sustragere de acte și înscrisuri oficiale, organele de cercetare penală urmează să stabilească cine este autorul acestei infracțiuni.

Ovidiu ȘCUTELNICU

ÎN ATENȚIA ABONAȚILOR TELEFONICI

- persoane fizice -

Prin nota nr. 2554/26.05.1993, înregistrată la Ministerul Economiei și Finanțelor și înscrisă la Departamentul pentru Prețuri și Protecția Concurenței - M.B. s-au aprobat noile tarife în telecomunicații, valabile cu 1 IUNIE 1993.

Deoarece factura lunii iunie a.c. la data primirii noilor tarife era emisă, reglementarea financiară a fiecărui cont telefonic s-a realizat prin factura lunii iulie, rubrica "DIVERSE".

Menționăm că la rubrica "DIVERSE" din factura telefonică sunt înscrise: convorbiri internaționale, telegrame, servicii speciale, reglementări în contul abonaților. Această rubrică, la cererea abonatului, poate fi descompusă pe prestații, oferindu-se explicațiile cuvenite, la ghișeele de "Relații cu publicul".

În factura lunii iulie, pe lîngă prestațiile efectuate de abonați au fost cuprinse reglementări financiare datorate majorării de tarife la abonamente, taxe de închidere și service.

În acest sens rubrica "DIVERSE" cuprinde:

- diferență de abonamente. Deorece abonamentul pe luna iulie s-a încasat la tariful vechi din considerentele arătate, în luna iulie s-a perceput diferența dintre tariful nou și tariful vechi. Această diferență este percepută de la toți abonații în funcție de categoria de serviciu (individual sau cuplaj).
- diferența de garanție. Fiecare abonat are constituită o garanție formată dintr-un abonament aferent categoriei de serviciu (individual sau cuplaj) la care se adaugă abonamentul de service sau abonamentul de închiriere a aparatului telefonic.

Avîndu-se în vedere că pînă la 31 mai a.c. garanția constituită era la tarifele vechi, prin factura lunii iulie s-au perceput diferențele dintre tarifele noi și cele vechi.

Facem mențiunea că tarifele de abonament și diferențele aferente pentru:

- service aparat telefonic - se percep numai de la abonații care au aparate cumpărate și au optat în scris precum și pentru abonații cu serviciul în cuplaj care și-au cumpărat aparatele.
- închiriere - se percep numai de la abonații care au optat pentru închiriere precum și de la abonații în cuplaj care nu și-au depus opțiunile.

Funcție de categoria de abonament și opțiunea asupra aparatului s-au efectuat următoarele calcule:

1. Abonat individual - care are aparat proprietate FĂRĂ SERVICE
   - Diferență abonament iunie 450-250 = 200
   - Diferență abonament garanție 450-250 = 200
2. Abonat individual - care are aparatul închiriat de la D. Tc. Iași
   - Diferență abonament iunie 450-250 = 200
   - Diferență abonament garanție 450-250 = 200
   - Diferență tarif închiriere iunie 100-50 = 50
   - Diferență tarif închiriere garanție 100-50 = 50
3. Abonat individual cu aparat proprietate CARE A OPTAT PENTRU SERVICE
   - Diferență abonament iunie 450-250 = 200
   - Diferență abonament garanție 450-250 = 200
   - Diferență tarif service iunie 70-35 = 35
   - Diferență tarif service garanție 70-35 = 35
4. Abonat cu serviciul în cuplaj - aparat închiriat
   - Diferență abonament iunie 270-150 = 120
   - Diferență abonament garanție 270-150 = 120
   - Diferență abonament închiriere iunie 100-50 = 50
   - Diferență abonament închiriere garanție 100-50=50
5. Abonați cu serviciul în cuplaj - aparate cumpărate tarif servior
   - Diferență abonament iunie 270 -150=120
   - Diferență abonament garanție 270 -150=120
   - Diferență abonament service iunie 70 - 35 = 35
   - Diferență abonament service garanție 70 - 35 = 35

În contextul celor explicate fiecare abonat își poate verifica sumele înscrise la această rubrică, iar în cazul unor nelămuriri, unitatea noastră stă la dispoziție pentru a oferi relații suplimentare prin ghișeele de încasare a facturii.

ORAȘUL PE O COLOANĂ

■ *Primarul orașului Poitiers va veni în septembrie la Iași*

Orașul Poitiers este înfrățit cu Iașul și această vizită este prima pe care un primar al acestei localități o efectuează la Iași după evenimentele din decembrie 1989. Anunțînd acceptarea invitației ce i-a fost făcută de Primăria ieșeană pentru a vizita municipiul nostru, domnul Jacques Santrot, primarul orașului Poitiers, își exprimă dorința ca pe timpul șederii sale la Iași să participe la inaugurarea localului din str. Costache Veniamin nr. 6, renovat de Asociația Amicii Orfelinatelor din Iași, în colaborare cu "Medicines Sans Frontieres" și municipalitatea din Poitiers. **(Dumitru HARIGA)**

■ *Firmele ieșene pot construi spații comerciale în capitala Emiratelor Arabe Unite*

În cursul zilei de ieri, la Consiliul Județean Iași a avut loc o întîlnire între cei doi vicepreședinți, Lucian Flaișer și Petre Dascăl cu conducerea Camerei de Comerț și Industrie, reprezentată de președintele acesteia, Costel Popa. Una dintre problemele discutate s-a referit la oferta primită prin intermediul Ambasadei României din Emiratele Arabe Unite de a include firme ieșene în participarea la o licitație pentru realizarea unor spații comerciale în Abu Dhabi. Din sursa oficiată am aflat că oferta primită este în valoare de aproximativ 9 milioane de dolari, dar fără a fi specificate și alte detalii tehnice. În continuare, discuțiile s-au referit la inițiativa de a fi înființat un colectiv județean care să cuprindă mai multe categorii și sectoare economice pentru stabilirea unei strategii de dezvoltare economică și socială a întregului județ Iași. **(Alin TOCAN)**

■ *Va fi inspectat modul de amenajare a apelor din județul Iași*

În luna august, Departamentul Apelor din cadrul Ministerului Apelor, Pădurilor și Protecției Mediului va efectua cu ajutorul oficiilor locale un control riguros privind respectarea prevederilor legale și starea de igienă a malurilor și cursurilor de apă și a lacurilor. Această acțiune a fost impusă de numeroasele sesizări privind depozitarea haotică a deșeurilor menajere și industriale, de degradarea tot mai accentuată a cursurilor de apă și a amenajărilor hidrotehnice și turistice, cu implicații directe asupra mediului înconjurător. Pentru finalizarea cu succes a acestor acțiuni, conducerea Departamentului Apelor solicită sprijinul direct al prefecturilor și celorlalte autorități ale administrației publice locale. **(N.D.)**

În timp ce Yasser Arafat face vizite de curtoazie

Libanul este din nou în flăcări

■ *Israelul a atacat bazele Hezbolah și ale luptătorilor palestinieni*

Armata israeliană a întreprins duminică în Liban o operațiune fără precedent din 1975 încoace, lansînd raiduri succesive de aviație împotriva bazelor organizațiilor proirakiene și palestiniene din sudul și estul Libanului.

Atacurile israeliene au continuat în cursul nopții, un ultim bilanț al victimelor arătînd că de ieri dimineață și-au pierdut viața 14 persoane, dintre care 4 soldați sirieni, iar 51 de oameni, în majoritate civili libanezi, au fost răniți. Operațiunea israeliană intervine după 3 săptămîni de tensiune în zona de frontieră ocupată de Israel în sudul Libanului, timp în care 6 militari israelieni au murit în nouă atacuri efectuate de Hezbolahul proirakian și de combatanții palestinieni. La Tel Aviv, premierul Yitzak Rabin a declarat însă că obiectivul operațiunii a fost acela de "a reinstaura calmul la granița de nord a țării"

Libanul a decis să depună o plîngere la Consiliul de Securitate al ONU și să convoace ambasadorul în Statele Unite, ca urmare a bombardamentelor israeliene de duminică s-a anunțat oficial la Beirut.

Ambasadorul țărilor membre permanente ale Consiliului de Securitate al ONU au fost convocați pentru luni dimineață la Ministerul Afacerilor Externe, a precizat presei șeful diplomației libaneze, Faris Boueiz, în urma unei reuniuni de mai multe ore între șeful statului, Elias Hraoui, primul ministru Rafic Hariri, și șeful Parlamentului - Navith Berri.

Boueiz a afirmat că armata libaneză "nu a lipsit niciodată de la apărarea pozițiilor sale", adoptînd și alte măsuri practice, apte să întărească rezistența locuitorilor și apărarea împotriva agresiunilor israeliene, fără a preciza însă amănunte.

Israelul încearcă să incendieze sudul Libanului în ajunul turneului secretarului de stat american în regiune, pentru a-și impune condițiile sale părții arabe în negocierile în curs privind Orientul Mijlociu, a menționat el. "Christopher este așteptat la 31 iulie în Egipt, înainte de a ajunge în Israel, Siria și Iordania).

Luni, autoritățile israeliene au lansat un ultimatum populației din Libanul de Sud, cerîndu-i ca, pînă la orele 10.30 (ora locală), să părăsească zonele situate în imediata apropiere a "centrelor teroriste". O sursă militară israeliană, citată de AFP, a precizat că zonele vizate sînt cele situate în vecinătatea comandamentelor sau a bazelor mișcărilor anti-israeliene, atît în Libanul de Sud, cît și în sudul cîmpiei Bekaa. Este vorba de grupări palestiniene pro-siriene și pro-iraniene (Hezbollah). Începînd de duminică, raidurile și bombardamentele israeliene în Liban au provocat moartea a cel puțin 14 persoane și rănirea altor 52.

Israelienii s-au săturat să-și îngroape morții fără să mai protesteze. Duminică, atacul aerian a lovit fără milă bazele teroriștilor palestinieni

Vedete israeliene au bombardat în noaptea de duminică spre luni tabăra palestiniană de la Baddaoui, în apropiere de Tripoli, capitala Libanului de nord.

Tirurile, declanșate în jurul orei 21.00 GMT, au continuat cu intermitență vreme de două ore, a precizat poliția locală.

Vedetele israeliene au bombardat fără a-și atinge ținta, la începutul nopții, un baraj al armatei libaneze, situat la intrarea de nord în Saida, capitala Libanului de Sud.

Atacul taberei de la Baddoui ridică la 14 numărul morților și la 51 al răniților într-un bilanț provizoriu al victimelor bombardamentelor israeliene, în special al raidurilor aeriene care au vizat zeci de obiective palestiniene și ale organizației Hezbollah proiraniene în mai multe regiuni ale Libanului, notează agenția France Presse.

Ministrul de externe israelian, Shimon Peres, și-a anulat luni vizita de două zile la Paris, informează Reuter. Anularea acestei vizite se datorează apelului lansat de către toți miniștrii cabinetului său, de premierul Yitzhak Rabin, de a nu părăsi Israelul în urma intensificării operațiilor din Libanul de Sud împotriva gherilelor palestiniene.

În acest timp, ironia soartei, președintele Organizației pentru Eliberarea Palestinei (OEP), a sosit luni dimineață, într-o "vizită de curtoazie" la Phenian, la invitația autorităților nord-coreene, informează Reuter. Principalul scop al vizitei liderului palestinian este de a participa la festivitățile legate de aniversarea a 40 de ani de la încetarea războiului din Coreea (1950-1993), pe care Coreea de Nord îl consideră "o mare victorie" asupra imperialismului american. Surse diplomatice apreciază că în cursul vizitei vor fi, probabil, discutate și unele aspecte ale cooperării dintre OEP și regimul de la Phenian, dat fiind că acesta a fost unul dintre sprijinitorii cei mai fermi ai luptei palestinienilor împotriva Israelului, furnizînd asistență militară și materială.

Cristian RACU

Pentru a sprijini guvernul comunist de la Dușanbe

Trupele rusești bombardează cu violență satele din Afganistan

■ *iar regimentele afgane din zonă așteaptă sprijin logistic de la Kabul*

Trupele rusești amplasate la frontiera Tadjikistanului cu Afganistanul au continuat să bombardeze pentru a 11-a zi consecutiv satele afgane din apropiere. În fiecare noapte, trupele rusești folosesc rachete, mortiere grele și chiar mitraliere grele și arme antiaeriene pentru a-i împiedica pe opozanții islamiști tadjici să lanseze de pe teritoriul afgan raiduri contra trupelor guvernamentale de la Dușanbe. Moscova îi acuză pe aceștia că primesc sprijin de la mujahedinii afgani, afirmație dezmințită de autoritățile de la Kabul. Opozanții islamiști tadjici și aliații lor democrați au pierdut puterea la Dușanbe la sfîrșitul unui război civil cu foștii comuniști tadjici susținuți de Rusia și Tadjikistan. Mile de afgani care și-au părăsit casele situate de-a lungul granitei au furnizat primele detalii referitoare la atacurile la care au fost supuși din partea grănicerilor ruși care bombardau aproape zilnic satele lor, supravegheau noaptea această zonă cu proiectoare, trăgînd în tot ce mișca. Comandantul unui regiment afgan care asigura securitatea, a afirmat că așteaptă sprijin logistic de la autoritățile de la Kabul pentru a se apăra.

Chiar dacă "Doamna de fier" nu mai are o influență importantă

Rușii văd în Margaret Thatcher un posibil salvator al țării lor

Potrivit unui sondaj ale cărui rezultate au fost date publicității duminică, 12 la sută din cetățenii Rusiei consideră că personalitatea străină capabilă să soluționeze problemele dificile cu care se confruntă țara lor ar fi fostul premierul britanic Margaret Thatcher, informează France Presse. Alți 6 la sută dintre intervievați l-au desemnat pe fostul președinte american George Bush drept cel mai indicat pentru a ajuta Rusia să depășească starea de criză. Președintele Bill Clinton ocupă poziția a treia, cu numai 4 la sută, alături de cancelarul Helmuth Kohl și de generalul chilian Augusto Pinochet. Poziția a 4-a în capul listei de 12 personalități politice care ar putea conduce Rusia în situația actuală este ocupată de președintele irakian Saddam Hussein și de cel cubanez Fidel Castro. Agenția Reuter adaugă că Margaret Thatcher a apreciat rezultatul sondajului drept un veritabil compliment.

Catastrofă aeriană de proporții în Coreea de Sud

■ *un avion cu 104 persoane la bord s-a prăbușit din cauza vremii proaste*

Un avion sud-coreean, având la bord 104 pasageri, s-a prăbușit luni, într-o zonă din sudul țării, informează Reuter. Aparatul, un Boeing 737-500 al companiei Asiana Airlines, efectua cursa regulată între Seul și localitatea Mokpo. Din cauza timpului nefavorabil, avionului nu i s-a permis aterizarea, fiind îndreptat spre altă destinație. După numai 30 de minute de la deviere, comunicațiile cu avionul au fost întrerupte și imaginea sa a dispărut de pe ecranele radarelor. Nu se cunosc cauzele accidentului. Conform primelor date, există 33 de supraviețuitori.

Președintele Portugaliei intervine pentru suspendarea pedepsei cu moartea a scriitorului Salman Rushdie

Președintele portughez Mario Soares s-a dus în Iran ca să îi suspende pedeapsa cu moartea scriitorului britanic Salman Rushdie pentru cartea sa "Versete satanice" după ce joi a avut o întîlnire cu scriitorul într-un oraș din nord, Oporto. Șeful statului Iran (Ali Abkar Hasheim Rafzanjani) a dat întotdeauna dovadă de un caracter moderat și va înțelege cu siguranță că această sentință la moarte nu face onoare Iranului", a declarat Soares după o întîlnire de 10 minute cu Rushdie într-un hotel împînzit de oamenii securității. "Departe de a fi avantajos pentru el (Rafzanjani), afacerea este deosebit de neplăcută pe plan internațional", a declarat Soares reporterilor. Ultimul conducător iranian, Ayatollahul Ruhollah Khomeini, a eliberat o învinuire religioasă împotriva lui Rushdie în 1989, condamnînd autorul la moarte pentru blasfemie la adresa Islamului în cartea sa "Versete satanice". Autorul de origine indiană, care s-a adresat mai înainte Congresului Internațional al Tineretului Socialist, a spus că speră să nu mai stea mult sub amenințarea pedepsei cu moartea. "Au trecut deja patru ani și jumătate și nu vreau să se facă cinci", a spus el. "«Versetele satanice» nu este o crimă, ci un roman", a declarat el unei emisiuni de știri a postului de radio portughez TSF. **(Reuter)**

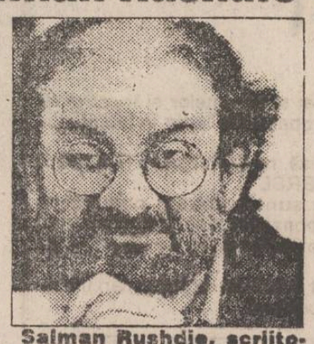

Salman Rushdie, scriitorul condamnat la moarte de fundamentaliștii islamici

Banca Centrală a Rusiei provoacă haos în CSI

Decizia Băncii Centrale a Rusiei de a retrage din circulație rublele tipărite înainte de 1993, este un eveniment care relevă fragilitatea economiei ruse, angrenată într-o spirală descendentă ce face aproape fără obiect măsurile de reformă încercate de autorități.

Banca Centrală a Rusiei nu putea controla circulația monetară în interiorul "spațiului rublei" (în fapt, în afara Ucrainei, celelalte foste republici sovietice nu au procedat la introducerea unei monede proprii). În condițiile în care aceste state se află în stadii diferite ale procesului de tranziție către o economie de piață, discrepanțele economice făceau ca rubla să aibă puteri de cumpărare diferite, de la stat la stat. Practic, Banca Centrală a Rusiei funcționa ca o bancă centrală a întregului spațiu post-sovietic, ea susținînd practic toate aceste economii.

În ciuda aparențelor, economia rusă manifestă perspective mai bune de creștere decît cele ale altor republici post-sovietice, unele aflate încă într-un stadiu tradițional, precapitalist. Mai ales în condițiile în care Occidentul pare dispus să susțină financiar eforturile lui Elțin (din motive ce țin de propria sa securitate), măsura poate fi justificată din punct de vedere economic.

Pe de altă parte, există unele suspiciuni potrivit cărora această decizie vizează erodarea popularității președintelui Elțîn în rîndul categoriilor sociale cele mai defavorizate. Într-adevăr, aceste categorii sociale își pun în continuare speranțe în politica lui Elțîn, lucru atestat de sondajele de opinie.

Pierderile înregistrate de cetățeanul obișnuit nu vor mai putea fi acum explicate prin costurile reformei, măsura putînd trece drept un adevărat act de hoție. Aceasta, cu atît mai mult cu cît "noua burghezie", în mare parte de factură mafiotică, nu va fi, probabil, prea mult afectată: exponenții el renunțaseră de mult la capitalizarea rublei, considerată mult prea instabilă, preferînd valuta forte sau bunurile imobiliare. Deci, dacă această decizie a fost adoptată fără avizul lui Elțîn, este de prevăzut o reacție a Executivului, care să anuleze măsura sau măcar să atenueze o parte din preveden.

Guvernul rus nu a reacționat într-o manieră unitară, primul ministru Viktor Cernomîrdin pronunțîndu-se în favoarea măsurii, în timp ce vicepremierii Anatoli Ciubaeț și Boris Todorov s-au împotrivit. Această divergență de opțiuni pare să infirme teza unei provocări: în acest caz, guvernul ar fi reacționat, probabil mult mai vehement și într-o manieră unitară. În ultimă instanță, carierele membrilor guvernului depind într-o măsură determinantă de supraviețuirea politică a lui Boris Elțîn.

Prelungirea termenului de schimbare a bancnotelor după 7 august pare a fi doar un termen propagandistic, deși nu se știe dacă infrastructura bancară rusă este suficient de dezvoltată pentru a deservi, într-un interval atît de scurt, o populație imensă răspîndită pe un teritoriu atît de vast.

Nu se poate anticipa evoluția ulterioară a evenimentelor; reacția președintelui Elțîn va oferi, probabil, mai multe indicii. Se poate însă afirma că republicile post-sovietice (membre sau nu ale C.S.I.) se află în fața unei opțiuni cruciale de a rămîne în spațiul rublei (ceea ce ar însemna abandonarea oricăror pretenții de suveranitate în viitorul apropiat), sau a grăbi procesul de introducere a propriilor monede (cu dificultățile inerente ce vor urma). A doua variantă ar oferi măcar certitudinea că deciziile economice - e adevărat, dure - nu se vor mai lua la Moscova, ci la Erevan, Minsk și la Chișinău. **(Lucian Dîrdală)**

Fiind dominată de conservatori

Armata chineză se consideră amenințată de reformele economice

Doi generali cu poziții înalte în ierarhia chineză au luat atitudine publică împotriva reformelor economice și a tezei creării unei economii de piață în China, susținînd că acestea pun în pericol controlul Partidului Comunist asupra armatei și riscă să provoace dezintegrarea acesteia, relevă agenția France Presse, care citează un articol semnat de aceștia în influentul cotidian "Jenmin Jibao". Cei doi generali sînt Liu Hua-Ging și Zhang Zhen, vicepreședinți ai Comisiei militare centrale. Ei afirmă că procesul de reforme economice conduce la apariția unor fenomene nefaste, cum ar fi individualismul și atracția pentru bani, care au început să pătrundă și în armată de diverse canale, punînd în pericol coeziunea armatei și structurile sale. În ultimul timp, mijloacele de informare în masă din China s-au făcut ecoul unor repetate relatări despre scăderea moralului trupelor precum și al unor scandaluri între diverși comandanți de mari unități militare și autoritățile locale, generate de dorința crescîndă a liderilor militari de a profita de pe urma expansiunii economice chineze.

Monitorul extern

■ Principalele partide de opoziție din India, atît de dreapta cît și de stînga, au căzut luni de acord asupra declanșării procedurii votului de neîncredere în guvernul minoritar al premierului Narasimha Rao, informează Reuter. Partidul Bharatya Janata (BJP), de dreapta, a acuzat guvernul de corupție, de incapacitatea de a aplana conflictul religios hinduso-musulman și de a fi vîndut țara Fondului Monetar internațional. El speră să obțină demisia guvernului și organizarea de alegeri anticipate. Partidele de stînga, în frunte cu comuniștii, doresc doar demisia premierului Rao, implicat de curînd într-un scandal de corupție.

■ Un elicopter al forței de intervenție rapidă americană din Mogadiscio a ucis, duminică seara, trei militanți somalezi, în sudul capitalei, informează France Presse. Conform unui purtător de cuvînt al UNOSOM, Leann Swieczkowski, elicopterul a acționat în apărarea unei baze a Națiunilor Unite, Hunter Base, care fusese atacată cu rachete antitanc. Swieczkowski a respins acuzațiile Alianței Naționale somaleze (condusă de Mohamed Farah Aidid), conform cărora elicopterul ar fi ucis și un civil în această operațiune.

■ Poliția chineză a făcut să eșueze tentativa de deturnare a unei curse aeriene interne ce se îndrepta spre Taiwan, informează Reuter. Poliția din localitatea sudică Nanjing a arestat un pasager ce aștepta să se îmbarce spre orașul Xiamen, după ce asupra sa s-au descoperit materiale explozive, precum și o notă prin care i se cerea să le transporte în Taiwan. Astfel de acțiuni cvasi-teroriste au devenit din ce în ce mai frecvente în China.

■ O declarație a prințului Norodom Sihanouk, dată publicității luni, îl autorizează pe fiul său, liderul Partidului regalist, Norodom Ranariddh și pe fostul premier Hun Sen să înceapă convorbirile cu conducătorii Khmerilor Roșii, pentru a "instala pacea și a rezolva problema divizării Cambodgiei, informează Reuter. În cadrul discuțiilor urmează a fi dezbătute planurile vizînd includerea reprezentanților Khmerilor Roșii în cadrul noului cabinet, în calitate de consilieri.

■ Vicepreședintele american Al Gore caută să accelereze procesul de punere în aplicare a unui program de cooperare cu Rusia în vederea construirii unei stații spațiale, informează AFP, citînd ediția de luni a ziarului "Washington Post". Proiectul ruso-american prevede mai întîi organizarea unor misiuni comune, în cursul cărora navetele americane vor fi ancorate la stația spațială rusă "Mir", pentru a efectua cercetări științifice. În termenii unui acord deja existent, prima acțiune de acest gen va avea loc în 1997. Totodată, o echipă de 20 de specialiști ruși este așteptată în cursul acestei ptămîni la NASA, pentru a discuta o eventuală unificare a stațiilor spațiale ruse și americane, pînă la sfîrșitul acestui deceniu. Aplicarea acestui plan va reprezenta o economie de 1 miliard dolari anual pentru SUA.

■ Un avion american de vînătoare F-4G a lansat sîmbătă o rachetă anti-radar împotriva unei baterii irakiene care a ripostat fără succes, a anunțat Pentagonul, citat de AFP. Potrivit sursei citate, atacul s-a produs în zona de interdicție aeriană trasată de Națiunile Unite în sud-estul Irakului. Guvernul irakian a dezmințit categoric informația furnizată de Pentagon și a trmis o scrisoare secretarului general ONU, Boutros Ghali, în care protestează împotriva încălcărilor repetate ale spațiului său aerian de către avioanele americane.

■ Secretarul Agriculturii din SUA, Mike Espy, a declarat ieri că ajutorul guvernamental în valoare de cinci miliarde de dolari este insuficient pentru repararea distrugerilor produse de recentele inundații. "Nu este vorba de un dezastru, ci de o calamitate", a afirmat el, după ce a efectuat un tur de recunoaștere în regiunea afectată. Espy a promis fermierilor că Administrația va depune toate eforturile pentru a-i ajuta, adăugînd că va cere Congresului dublarea ajutorului federal. Inundațiile cauzate de revărsarea rîului Mississippi au provocat, în ultimele șase săptămîni, moartea a 41 de persoane, iar pagubele materiale sînt estimate la 10-12 miliarde dolari, informează Reuter.

■ Lideri ai facțiunilor rivale din Liberia au încheiat duminică un acord de pace, netezind astfel drumul pentru alegerile multiple programate pentru începutul anului viitor, informează Reuter. Acordul a fost semnat de Enoch Dogolea, vicepreședintele Frontului Național Patriotic (NPFL), Amos Sawyer, președintele provizoriu al țării și de liderul Mișcării Unite de Eliberare al Liberiei (ULIMO), Alhaji Kromah. Respectarea acordului, care prevede o încetare a focului în termen de șapte zile, va fi supravegheată de forța de intervenție ECOMOG, trimisă în Liberia în august 1990 de către Comunitatea Economică a Statelor Vest Africane (ECOWAS) și de o misiune a ONU.

CAFEAUA DE DIMINEAȚĂ

Tescanii îl așteaptă pe Enescu, precum Iașul pe Sadoveanu

Aurel LEON

Ne aflăm la Tescani, pe meleagurile Bacăului. E o liniște de început de lume. Aleia de plopi susură ușor în aerul nemișcat, livada de meri măsoară cu pași albi distanța pînă la cer. Pe aici a visat de curînd, în dulce exil, Andrei Pleșu, cel care scrie: "Spunem despre un loc că este un personaj, atunci cînd în absența lui, memoria noastră îl poate recompune prompt, cristalizînd în jurul unei expresii centrale, dominante. Un loc ales e un loc memorabil. Cum sînt Tescanii prin drumul lor cu plopi, de pildă sau cu meri, sau prin perspectiva satului din vale, cu cimitirul vechi la dreapta și cu construcția de peste Tazlău a lui G.M. Cantacuzino... Orice ctitorie a prezentului ar trebui gîndită și din perspectiva amintirii... Nu mică trebuie să fi fost harisma locului de care vorbim dacă un englez, Algo St. John, venind la conac la începutul veacului, pentru o scurtă vacanță, n-a mai putut pleca ani în șir și s-a îngropat, pînă la urmă, în pămîntul din lunca Tazlăului, cerîndu-și acolo azilul etern...

Și apoi la Tescani a ascultat și a făcut muzică Enescu, au aterizat avioanele lui Bizu Cantacuzino și s-au consumat multe alte episoade pitorești și durabile ale istoriei românești!"

Conacul alb încadrat de verdeață poartă peste veacuri mîndria unui C. Rosel-Tescanu, nionistul și al atîtor boieri moldoveni. Dar mai ales fiindcă această așezare e legată de trecerea pe aici a lui Enescu... Cum scrie Georgeta M. Cancicov, care băcăuancă fiind, era tot timpul în ospeție aici: "Casa de la Tescani era plină de farmec. Încăperile erau mai mult întunecate. Cînd intrai în hol mirosea a ceai, flori și covor impregnat cu miros de tutun. Casa și tot parcul de la Tescani erau bijuterii frumos montate. Singurul neschimbat în toate timpurile și anotimpurile era maestrul. Mare cinste a fost omul acesta pentru familia tescanilor și pentru prietenii acestora".

La capătul de sus al aleii parcă îl văd pe Maestru plimbîndu-se îngîndurat, ușor gîrbov, de parcă ar duce pe umeri destinul muzicii românești. Aceste rînduri de plopi i-au inspirat, probabil, finalul din "Oedip". Îl văd și nu înțeleg de ce nici la 38 de ani de la moartea sa nu i se respectă dorința testamentară de a fi repatriat, așa cum s-a procedat, de exemplu, cu N. Titulescu? Doar, la 14 iulie 1946 a scris caligrafic: "Îmi exprim dorința ca să fiu înmormîntat la Tescani-Bacău, alături de soția mea". Și tot legat de această dorință testamentară e și actul de donație din 1947 prin care solicită ca statul român să realizeze la Tescani "o casă de odihnă, reculegere și creație ce va avea menirea să adăpostească temporar sau periodic artiști și intelectuali români și străini". Și dacă o parte a testamentului a fost respectată prin înființarea în 1980 a Așezămîntului de cultură și creație George Enescu, instituție cultural-artistică complexă, formată din muzeul memorial, o galerie de artă și o casă de creație, pentru amenajarea căreia s-a asfaltat drumul de acces, s-a construit un pod modern peste Tazlău și întreaga clădire (40 de camere) a fost renovată - de ce nu se respectă și partea principală, adică aducerea perechii la Tescani. Să fie aduși acasă, pe locurile cărora le-au dus dorul. Căci se confesează Maruca Enescu-Cantacuzino, într-un interviu dat la Paris: "O... melancolie nesfîrșită a drumurilor românești pustii și desfundate, căptușite cu colb gros, din care se ridică în marile călduri ale verilor toride, o aromă de vanilie. Nici un copac, nici un tufiș, nici o piatră. Ici-colo, cîte un puț cu cumpănă pierdut în cîmpie, evocînd vremuri preistorice. Cîteodată un iepure trezit în zvîcnet traversează ca o săgeată șoseaua. Șirul fără sfîrșit al carelor românești la care sînt înjugați boi somnoroși. Și de foarte departe, fluierul unui păstor singuratic".

Și din jurnalul lui Mircea Eliade (vol.I Gallimard, 1973): "Dejun la Bellevue. Maruca Enescu-Cantacuzino îmi citește actul prin care donează statului român domeniile și casa de la Tescani. Îmi arată și scrisoarea trimisă administratorului spre a le explica țăranilor rațiunea acestei donații. Scrisoarea care m-a emoționat prin melancolia pe care mi-a desteptat-o. După ce a citit-o țăranilor, administratorul a căzut bolnav și după trei zile a murit (30 nov. 1947)".

Spunea George Enescu în 1929: "Am remarcat că viața oricărui om e ca o coardă de arc care, întinsă, oscilează și revine încet la poziția simplă și dreaptă de la care a plecat. Eu revin de unde am luat-o, la cei care au prezidat primii mei pași și au dispărut; asta mă îndurerează dar nu mă mai înstrăinează de locul meu natal unde vreau să mă întorc o dată pentru odihna cea mare". Dar au urmat Tescanii și căsătoria tîrzie cu Maruca. Spun tîrzie, deoarece idila a început la Iași, în anii refugiului pe cînd Maruca locuia în vila Sadoveanu de la Copou, iar Enescu venea regulat și-i cînta. Ne descrie Profira Sadoveanu acele seri de vrajă și ne descrie și plimbările prințesei pe aleile cu lilieci ale casei.

Pe acele alei s-au întîlnit atunci ca două suflete al cărer destin avea să se asemene. Enescu a așteptat zeci de ani pînă ce Maruca să-l accepte ca soț. Sadoveanu s-a îndrăgostit la 60 de ani, și-i declara Ștefaniei Velisar: "Fata cu care urmează să mă însor, nu calcă și nu ia dreptul nimănui. Sînt liber și singur. O cunoști și mata. E mult mai tînără decît mata. Dar este un dar prea frumos și neașteptat al soartei. Fericirea mea, știu, este pe o muchie de cuțit. Am, 60 de ani. I-aș putea fi tată. E Valeria, Valeria Mitru. O iubesc".

Și Sadoveanu, precum Enescu a încîntat la Tescani, aducînd "mare cinste acestei case, a scris poeme de dragoste și a lăsat cu limbă de moarte să fie înhumat la Iași, în Copou, alături de ea. Știindu-i ultima dorință, Valeria a venit înainte și-l așteaptă. Dar, iată se împlinesc 32 de ani și Mihai nu mai vine. Cred că e timpul să fie adus acasă și să se amenajeze în fața casei acel loc de reculegere, cerut de numele Sadoveanu. Un arhitect - să proiecteze o incintă care să evoce personalitatea celui de sub iarbă, precum e impresionant mormîntul lui Wagner de la Bayreuth, unde se află teatrul "Festspielhaus" construit special pentru festivalurile Wagner și muzeul memorial.

Cum spune mai sus Enescu, fiecare om visează să se odihnească în locurile care i-au fost mai apropiate ființei lui, care l-au format. De ce să nu se cinstească și după moarte aceste locuri cînd e cazul? Creangă n-ar fi mai potrivit să stea veșnic în preajma bojdeucii din Țicău, precum Veronica Micle stă la Văratec și lui Eminescu nu i-ar sta mai în cinste să ne întîmpine la Ipotești, acolo unde o lume îi caută urmele?

Să reparăm barem atît cît ne stă în putință, aducîndu-i pe Enescu și Maruca la Tescani, pe Sadoveanu și Valeria la Iași. ■

George Enescu și Maruca Enescu Cantacuzino - o idilă care s-a înfiripat la Tescani

O nouă filă din istoria războiului nostru în est

Bătălia pentru nordul Caucazului

În timp ce forțele germano-române strîngeau cercul împrejurul Sevastopolului, cucerit de fapt numai în 25 de zile, flota bolșevică s-a retras spre portul Novorosinsk și de acolo spre ultimul refugiu, la podul Batum. Căderea Crimeei însemna o rezervă de unități disponibile pentru luptele care se prefigurau înspre Stalingrad și în Stepa din Nordul Caucazului. Lăsăm acum Stalingradul și ne ocupăm, după gradul nostru de documentare, de cucerirea Stepei neprimitoare denumită și Calmucă din nordul Munților Caucaz. Armata a III-a Română de sub ordinele generalului Petre Dumitrescu și Armata a XI-a Germană comandată de feldmareșalul Manstein s-au îndreptat spre spațiul limitat de rîul Don la nord, de munții Caucaz la sud, de litoralul Mării de Azov și al Mării Negre la vest și de litoralul Mării Caspice în partea de est, care n-a fost atins de trupele aliate.

Harta pe care o prezentăm a fost alcătuită chiar în timpul teatrului de război de către cartografii militari români. Forțele noastre precum și cele germane, venind dinspre portul Rostov, au pătruns adînc în arealul, unde în urmă cu o mie de ani era patria de origine a ungurilor, purtînd lupte cu unitățile Armatei a IX-a rusă (sovietică) comandată de mareșalul Budionîi Priviți săgețile negre în număr de cinci și trageți pe vîrfurile lor o linie ca să aflați precis limita frontului germano-român. Litoralul Mării Caspice n-a fost atins. Deci inamicul avea pe unde să se aprovizioneze în rezistența lui din Munții Caucaz, lungi de 1200 de km și cu o lățime de aproximativ 150 km. Trecătorile transversale sînt rarități și se află la cca. 2000 m altitudine.

Peste tot bolșevicii au opus o rezistență înverșunată. Au fost lupte de infanterie mai ales în zonele orașelor, au fost bombardamente ucigătoare din partea ambelor poziții, au fost trecute garduri de rețele de sîrmă ghimpată, zone de mine, rețele de tranșee și obstacole naturale pînă ce dușmanul s-a retras pe crestele munților Caucaz. Orice înaintare a fost stopată. Liniile de front au rămas așa un timp pînă cînd anglo-americanii au început să-și coordoneze acțiunile cu cele de pe frontul de est și să acorde un mare ajutor în alimente, și în tehnică de luptă modernă. O parte din supratunurile germane, cu țeavă lungă, cu macarale pentru băgat proiectilele, cu servanți așezați pe două etaje în vagoane de cale ferată erau de acum aduse din Crimeea spre limita maximă a frontului. Între 25 octombrie și 3 noiembrie 1942, trupele române ale Diviziei a II-a Vînători de Munte, de sub comanda generalului Dumitrache, au traversat Cubanul, o zonă de la litoralul vestic și prin grele bătălii au pătruns în orășelul Nalcik din apropierea Strîmtorii Kerci. Aici au ocupat și niște rafinării. Alte divizii române au pătruns înspre partea de mijloc a lanțului muntos prezentat mai sus.

O serie de verenai pleacă anual dintre noi. Fiecare, indiferent de grad, știe amănunte pe care niciodată istoria militară nu le va afla. În acest sens, lucrăm de 12 ani la o colecție de povestiri de război sau de amintiri din Compania noastră în Răsărit. Printre cei ascultați de noi s-a aflat și generalul maior Alexandru C. Mîrzac (n. 1901 - d. 1992), absolvent al Școlii Superioare de Război cînd rector era viitorul mareșal Antonescu. Vă prezentăm un fragment numai: "... În 1942-1943 mă aflam ca ostaș la Brigada a IX-a Cavalerie. Devenisem șeful serviciilor organizare, informații-contrainformații și operații. În timpul operațiunilor din răsărit, am avut ocazia de a-l cunoaște personal pe generalul rus Vlasov care avea o divizie de diferite neamuri, de ucrainieni și de ruși. Am cooperat cu nemții și cu el la cucerirea Caucazului. Noi am pus steagul tricolor pe crestele munților acolo. Americanii, după război, l-au predat lui Stalin și dumnealui l-a executat, dar nu numai pe el, ci și pe subordonații săi. Era antibolșevic. În Crimeea l-am avut comandant al trupelor române pe generalul Avramescu. El a dat ordin ca un cazan de mîncare să fie dat zilnic populației sărace.. Auzisem prin radio că a fost decorat de ruși, dar am aflat că în Campania din Apus a fost răpit și nu se mai știe nimic de soarta lui..." Ar fi bine dacă forurile noastre ar începe să se intereseze în ce împrejurări a dispărut și cum i s-a luat viața. Mai trăiesc oameni care au luptat cu el, dar și care l-au răpit și ucis. Osemintele unui mare ostaș român trebuiesc aduse în țara pe care a apărat-o. La Marea de Azon au căzut 355 ofițeri, 187 subofițeri și 7523 grade mici.

Prof. M.M. COJOCARU

Ultimul vagon poștal

Primăria ieșeană a refuzat acordarea unui spațiu firmei "Yamaha"

■ *această firmă a făcut substanțiale donații unor orchestre și instituții muzicale din România*

Domnule Primar,

Joi 22 iulie 1993, urmărind la TV emisiunea "Ora de muzică" de la ora 14,15, a cvasiunilateralului Iosif Sava, am luat cunoștință cu stupoare și profundă indignare de un gest de neînțeles al primarului urbei noastre, dl. Constantin Simirad, gest ale cărui consecințe mențione și chiar adîncește diminuarea cadrului cultural actual, destul de precar în comparație cu tradiția și marile realizări ale acestui vechi leagăn al culturii.

Iată despre ce este vorba și pe ce argument mă bazez cînd afirm aceasta, inclusiv probarea mărturiei. La acea emisiune a fost invitat directorul în România al celebrei și valoroasei firme japoneze Yamaha, un imens trust industrial cu faimă mondială, cu activitate în multiple domenii, cu ramificații ce cuprind întreaga planetă. Această firmă a deschis în mai multe orașe din România, magazine de desfacere de o ținută și desfășurare a unei activități cu adevărat profesionale, la nivelul standardelor occidentale. Și aici, vreau să lămuresc cititorul neavizat, că în aceste magazine ale firmei, poate veni orice instrumentist serios, să ia cunoștință (sînt documentații), să probeze instrumente și chiar să cînte, uneori cît dorește. Mai mult, se pot închiria gratuit instrumente, chiar și sonorizare, cu ocazia unor concerte și festivaluri.

Sînt antecedente în acest sens chiar la Iași. Mai trebuie spus că firma Yamaha a făcut substanțiale donații unor orchestre și instituții muzicale române.

Concret. Acest director și invitat al emisiunii sus amintite a declarat că la Iași, cel mai vechi centru cultural al țării, dacă mai e nevoie să spun aceasta unui ieșean, nu s-a putut realiza acest obiectiv, vital pentru activitatea muzicală a urbei noastre, datorită Primăriei ieșene. Cred că nu greșeam dacă scriam cu "p" mic. Motivele ar fi: lipsa spațiului corespunzător unei activități pe care am menționat-o și al locului ca situare, adică "downtown", ce înseamnă zona comercială centrală a unui oraș. Nimic anormal la pretențiile, dar și activitățile pe care renumita firmă japoneză le pretinde. De seriozitate și profesionalism, nu mai spun de plată, cred că nimeni nu are curajul să se îndoiască.

Ei bine, dacă la Cluj, atît de criticatul și hulitul primar, domnul Gh. Funar a fost pe loc de acord și s-a realizat imediat, iată că aici la Iași, cu primar ales din partea Convenției Democrate, unde se știe cîtă intelectualitate a aderat și ce cuprinde a sa platformă electorală, în acest sens, nu s-a putut realiza acest obiectiv necesar și avantajos.

Domnule primar, Constantin Simirad, sînt sigur că fără să vă dați seama, luat de atîtea și atîtea probleme, una mai urgentă și mai vitală decît alta, ați comis o eroare cu consecințe multiple. Mi-e foarte ușor să vă convng. Mergeți cînd aveți timp la Conservator, și discutați cu orice elev, student sau profesor și o să vă lămuriți cînd vor începe să vă spună. Dar numai ei? Sînt atîția interpreți, unii cunoscuți pe plan național, laureați etc. Dar nu e vorba numai de instrumente muzicale. Cine nu a auzit de gama largă de produse sportive! Ca să nu mai vorbim de sponsori, căci e vorba de firmă serioasă. Dar nu ar fi suficient măcar acea înlesnire și cooperare pe plan artistic?

Pentru îndatorirea și respectul ce se cuvine acestui leagăn al culturii, nu există nici un fel de justificare sau argumentare, nu există cuvînt în tot dicționarul limbii române, decît următoarele: "A fost o neînțelegere între, nu mai contează cine, dar se va rezolva". Atît și restul la fapte. Acum, mai tîrziu, că n-o da focul, dar să promiteți, ca să putem răbda în liniște și cu speranță. Priviți-o măcar ca o afacere rentabilă, căci de celălalt aspect veți avea toată aprecierea și recunoștința tuturor celor care cîntă, dar și a tuturor celor ce iubesc muzica, căci mulți sînt. Nu mai vorbesc de pasionații sportului. Și aproape că nu e tînăr în acest oraș să nu iubească muzica și sportul. Dar parcă numai ei.

Domnule primar Constantin Simirad eu unul vă mulțumesc de pe acum, căci va fi spre binele acestui oraș și însăși dvs. veți fi mulțumit de ceea ce veți face.

Voi încheia poate patetic. După fiecare din cele trei runde de votare, mă duceam apoi în spatele liceului "C. Negruzzi", pe terenul de sport, unde și acum, în fiecare duminică se strîng cam 50 de băieți care joacă fotbal. Mă cunosc și-i cunosc. Cum mă vedeau, spuneau: "Iar a venit ăsta să ne bată la cap să votăm", deși nu le spuneam cu cine să voteze. Poate că unul din motive era și acela, că toate mingile cu care jucau erau de la ruși sau basarabeni, căci în oraș ori nu erau și cînd erau, erau chiar cu defecte.

Dar în cazul nostru nu este vorba numai de sport, căci și aceasta ar fi deajuns.

Cristian STAVERESCU

cotidian de informații
Monitorul

EDITORIAL

Puterea folosește sistemul de salarizare ca pîrghie de control

Dan RADU

De cîteva zile, "Monitorul" prezintă cititorilor săi aberanta situație a salarizării din învățămînt și din domeniul sanitar, sectoare bugetare de foarte mare importanță dar în care salariul mediu brut nu depășește suma de 40.000 lei. Viziunea tipic comunistă de subapreciere a muncii intelectuale nu a fost nici o clipă abandonată de guvernanții actuali, intelectualitatea continuînd să primească cele mai proaste salarii din întreaga economie românească. Marea majoritate a intelectualilor este angajată în sectoare bugetare, strict controlate de un guvern care în permanență se plînge de lipsa fondurilor de finanțare a acestora. Profesorii, medicii, cercetătorii au ajuns să fie retribuiți mai prost decît lucrătorii de la salubritate care, primind acel spor de rușine, se pot plasa la mijlocul unei scale a salarizării din România, scală pe care intelectualii se află la ultimul nivel. Sub ei nu se mai află nimeni, poate doar cei care primesc indemnizația de șomaj. Folosind salarizarea ca pe una din pîrgiile principale de control, guvernanții au avut mai tot timpul atenția îndreptată asupra muncitorimii, care nu se sfiește să protesteze prin mitinguri sau demonstrații împotriva veniturilor mici din societățile comerciale sau regiile autonome, unități productive a căror slabă eficiență se datorează în mare parte incompetenței consiliului de administrație. De fiecare dată, în fața unor asemenea acțiuni de forță, Guvernul a reacționat prompt, oferind credite sau suplimentări bugetare. Muncitorii unei întreprinderi ieșene, disperați că plăta salariilor întîrzia prea mult, au organizat o grevă, încheiată cu un marș de protest pînă în fața Prefecturii. Acolo au fost așteptați de Prefectul Dan Gâlea, care le-a promis că totul se va rezolva. Într-adevăr, imediat, a doua zi, o bancă din Suceava a creditat societatea comercială aflată în criză cu aproximativ 200 milioane lei, bani pe care aceasta i-a folosit pentru plata imediată a salariilor și pentru stingerea unor datorii presante. Nicăieri în lume nu s-ar fi găsit o bancă care să crediteze cu o asemenea sumă o firmă prost administrată pentru ca aceasta să-și plătească datoriile curente. Dar Guvernul român se teme. Nu contează faptul că profesorii și medicii au salarii de mizerie, ei nu vor avea niciodată îndrăzneala de a declanșa periculoase acțiuni de protest. Principalul este ca masa de manevră să fie mulțumită. Așa se face că un șofer este mai bine plătit ca un profesor universitar iar un miner are un salariu aproape cît președintele țării. "Monitorul" titra ieri pe prima pagină : "Un profesor român cîștigă într-un an mai puțin decît unul din Occident într-o săptămînă".Și acest lucru în condițiile în care prețurile din România au fost aliniate cît de cît la cele de pe plan mondial. Un autoturism Dacia costă mai mult de două mii de dolari iar un kilogram de carne 4 dolari. Un pachet de țigări nu scade sub un dolar, o înghețată ajunge chiar la trei dolari iar un litru de benzină depășește treizeci de cenți.

Singurul lucru pe care profesorii și medicii l-ar putea cere guvernului ar fi să li se aprobe, asemenea gunoierilor, un spor de rușine. Adunat la salariu, ar putea într-un fel supraviețui. ■

Din scrisorile, telefoanele și audiențele zilei

◄ **Dl. Victor Stanciu, str. Oancea nr.36**. Alăturîndu-se opiniilor din ziarele "Monitorul" și "24:Ore" care au tratat și au luat atitudine critică privitor la desființarea ori marginalizarea librăriilor și a librarilor la Iași, ne demonstrează cum arată un contract de locație de gestiune la SEDCOM "Libris" Iași, "confecționat" de conducere și menit să... scoată din drepturile lor librăriile. Astfel, art. 5 din contract vorbește despre "obligațiile reciproce ale părților". În art. 6,7,8 și 9 se stabilesc obligațiile specifice ale locatarului după constituirea societății comerciale. Art. 10 face referiri tot la obligațiile gestionarului către conducerea "Libris", iar art. 11 specifică faptul că "litigiile de orice fel" sînt de competnța instanțelor judecătorești. Dar, n-am înțeles care sînt obligațiile celeilalte părți, a administrației, pentru ca să putem vorbi de existența unui contract între părți.

■ **Dl. Constantin Despa, str. Lăpușneanu nr. 25**, afirmă că deschiderea contului curent la CEC nu-i aduce o comoditate cît mai ales o necesitate pentru cetățeni ca plătitori și primitori de bani. Pentru pensionari reprezintă renunțarea la serviciile poștașului cu care se pote întîlni mai anevoios. Aceasta, însă, în măsura în care CEC-ul își face la timp operațiile în evidență. La 20 iulie, la Agenția CEC din Piața Unirii, pensionarii veneau și plecau nemulțumiți pentru că un afiș de la ghișeul care îi deservește îi încunoștiința că pensiile lor n-au fost încă... evidențiate.

■ **Dl. Vasile Zbîrlea, șos. Națională nr. 48**, se referă la necazul pensionarului C. Timofte din str. Tutora nr. 6 care a intrat în conflict cu șoferul de pe basculanta 31-IS-9726 care pătrunde cu mașina direct pe aleile blocului, ducînd și aducînd muncitorii la la "scara" unui punct de lucru al RAJAC-ului, distrugînd asfaltul și așa destul de deteriorat. Cazul nu-i deloc singular, asemenea comportare nefiind pentru prima dată pusă în discuție în ziarul nostru. Mașinile nu mai rămîn în șosea, la bordură, cum se întîmpla cîndva cînd eram gospodari cu avuția noastră; acum, indiferent de tonaj, mașinile escaladează bordurile, le dislocă, se deplasează pe asfaltul din fața magazinelor, incomodînd pietonii, (chiar sub ochii patrulelor polițienești care se plîng că nu li s-a definitivat statutul profesiei), descărcînd ori încărcînd mărfurile, materialele de lucru pentru reparațiile interioare care ar putea fi manipulate în spatele clădirilor... În asemenea împrejurări, acum 3-4 ani, șoferul certat cu regulile civilizației ar fi fost chemat la conducerea întreprinderii și admonestat, la Poliție, și amendat, ar fi fost atențioat măcar de polițistul din zonă.

■ **Dl. Vasile C. Hardon, din. b-dul N. Iorga nr. 7F, bl. K2, sc.F, et.4, ap. 17**, economist la ferma 4 a S.C. "Cip" S.A. Tomești, se referă într-o scrisoare la necazurile pe care le are atunci cînd este ofiter de serviciu pe unitate. La poartă, adesea, se ceartă cu cei cărora li se găsesc la control 3-4 și chiar 8-10 kg furaje sustrase din unitate. "- Ce, domnule economist, pe noi ne vezi, dar pe șefii de fermă ori de sectoare, care au adevărate creșcătorii de găini și rațe, pe care le furajază cu ceea ce este destinat porcilor, nu-i știi?" Oamenii au drepate. În timp ce unii, cum e cazul muncitoarelor Ferăstrăuaru, Elena Popa, din Prisecani, Ana Apreutesei din Tomești, li s-au găsit motive și au fost îndepărtate din unitate, alții prosperă pe seama societății. La Ferma 1, d-na Victorița Leahu și cîțiva tehnicieni din subordine au peste 200 capete de găini personale; la Ferma 2, Marin Cozma și economistul Olteanu au vreo sută de capete; maistrul Victor Cocheci se zice că are o microfermă colectivă de vreo cinci sute de capete; șefa de la Ferma nr. 4, d-na Lucia Turcu, și tehnicienele au și ele ceva păsări... Pentru că pe 19 iulie a.c. dl. Hardon a sesizat în scris conducerea unității "Cip", păsările de la Ferma nr. 4 au fost deja dislocate, încărcate în mașini și transportate în direcții necunoscute. La acțiune a participat cu autovehiculul proprietate personală chiar și soțul d-ne Eliza Rînzescu, lucrător de poliție TF Iași - altă crescătoare de păsări personale la "Cip" Tomești.

Ion N. OPREA

Vacanță fotbalistică

Constructorul Iași învinge în meci amical pe finalista Cupei României

■ *aflați la Cîmpulung brăilenii au refuzat alte oferte de meciuri amicale acceptînd-o doar pe cea a ieșenilor*

Fotbaliștii de la Constructorul Iași se află în această perioadă în plin stagiu de pregătire desfășurat în frumoasa stațiune Vatra Dornei, sub febra emoțiilor legate de debutul pe o nouă treaptă a ierarhiei competiționale. Alături de conducerea tehnică (aceeași care a reușit performanța din trecutul campionat C. Costăchescu, antrenor principal, N Ciocîrlan și P. Costaș, antrenori secunzi) și de organizatorul Gh Pleșcanu (cel care are grijă ca băieții să nu ducă lipsă de nimic), la Motelul Runc am găsit următorul lot: Dobre, Năzăreanu, Mardare (A.S.A. Cîmpulung) - portari; Cantea, Mazilu, Munteanu, Tocariuc, Cepoi (Ceahlăul P. Neamț), Vlad (Tractorul Brașov), Stoica, Ionescu, Blagoci, Mogîldea, Pară, Condurache, Ștefan, Liciu (Vrancart Adjud), Stănișteanu, Ichim, Țiron, Cojocaru, Onofrei, Adam, Lungu (Vrancart Adjud). Lipseau de la pregătiri, față de vechiul lot, Constantin, Suciuc și Țurcanu.

Antrenamentul de dimineață a cuprins două reprize de alergare și un "circuit" solicitant la 11 aparate de lucru, de la sărituri peste obstacole, pînă la haltere. La cel de după-amiază, tehnico-tactic, s-a pus accentul pe pregătirea specifică pe posturi și exersarea unor scheme între mijlocași - atacanți. Aceasta a fost, de fapt, structura zilnică a antrenamentelor, dar nu trebuie uitate alergările lungi în teren variat (sigur nu vor fi repede uitate!) sau nelipsitele jocuri de pregătire. La toate acestea, jucătorii au răspuns așa cum stă bine profesioniștilor, adică au tras pe rupte, dînd speranțe antrenorilor că "vor începe campionatul măcar la 80 % din potențialul fizic necesar" (N Ciocîrlan). Nu trebuie uitat nici faptul că "lupta pentru titularizare va fi foarte dură, în condițiile unui lot numeros, nu mai avem senatori de drept și nu mai sîntem dispuși să tolerăm nici o abatere de la disciplină sau greșeală decisivă" (C Costăchescu).

Referitor la meciurile amicale, avuseră loc patru (1-2 și 5-4 cu Selena Bacău, 0-2 cu Unirea Focșani și 0-0 cu Unirea Dej), iar duminică dimineață l-am putut urmări pe al cincilea cu finalista Cupei României, Dacia Unirea Brăila. Programat inițial la Cîmpulung, datorită "amabilității" localnicilor, jocul a avut loc la Fundul Moldovei, pe un teren neașteptat de bun, doar ușor denivelat. S-au jucat două reprize de 65 de minute, conform înțelegerilor. Constructorul a folosit în prima parte formația: Mardare - Munteanu, Cepoi, Tocariuc - Cantea, Pară, Condurache, Ștefan, Blagoci - Țiron, Cojocaru. Același 3-5-2, deci, folosit și în campionatul trecut, dar cu nume noi. A fost o repriză în care s-a jucat mai mult la mijlocul terenului, exersîndu-se diverite scheme și în care s-au evidențiat ambele apărări. La ieșeni am remarcat combinațiile în 3-4 pe aripi și contraatacurile cu încrucișările vîrfurilor, care, deși n-au fost năucitoare, au creat probleme. Cîte o mare ocazie de ambele părți: Ștefan, respectiv Luca. Spectacolul, în această repriză, a fost asigurat de antrenorul Sdrobiș, care și-a catalogat elevii cu tot soiul de epitete ce au stîrnit hohote de rîs. În repriza secundă, au dominat mai mult brăilenii, în fața unei echipe ieșene mai puțin omogenă (au jucat, cu excepția lui Dobre, toți jucătorii din lot), dar cei care au înscris au fost constructorii: două contraatacuri pe dreapta, aproape identice, purtate de Mazilu, Adam și Onofrei, au fost finalizate, după centrările ultimului, de Mogîldea și Adam. Spre final, Drăgoi pătrunde în careul ieșean și Mogîldea îl jenează din spate: intenția a existat, căzătura a fost promptă și perfectă iar "centralul" P Costaș a dictat fără ezitare penalty. Cujbă a transformat precis aducînd scorul la 2-1. Brăilenii s-au năpustit spre egalare, dar era cît pe ce să fie 3-1. Liciu ratînd o excelentă ocazie. La brăileni au evoluat, printre alții: frații Brătianu, Drăgoi, Luca, Măstăcan, Henzel, Cruț, Baldovin, Pelin, Petrache, Cujbă, Minga, Minciu, Darie. Un rezultat excelent așadar, după care așteptăm o evoluție convingătoare a constructorilor la cupa organizată de Polynx, vineri și sîmbătă, pe stadionul "Emil Alexandrescu".

G. ANGHEL

Unde umblă Ion Constantin ?

Atletism - juniori III

Un nume de care vom mai auzi: Cristian Lazăr

■ *tînărul elev al Liceului cu Program Sportiv Iași - dublu campion național*

După cum ne informează d-na prof. Rodica Dudău, antrenoare de atletism, elevii Liceului cu Program Sportiv Iași au obținut succese notabile la recentele Campionate Naționale ale juniorilor III desfășurate în perioada 24-25 iulie la Alba Iulia.

Dintre protagoniști se detașează un nume Cristian Lazăr, elev în clasa a IX-a la L.P.S. Iași. Campion național la tetratlon (individual și cu echipa), campion de sală în iarnă la hexatlon și vicecampion la 50 mg, Cristian și-a dovedit valoarea și la Alba Iulia, obținînd două titluri naționale la 90 mg (12,93 s) și 200 mg (27,20 s). Un alt "nume" în devenire, recentul campion al țării la octatlon. Ciprian Dragomanu s-a remarcat în probele de sărituri: locul II la înălțime (1,84 m) și locul III la lungime (5,74 m), rezultate notabile dacă ținem seama că vremea ploioasă nu prea a ținut cu micii atleți. Lazăr și Dragomanu și-au adus contribuția și la o altă "medalie" de argint, la 4 x 100 m, alături de Adrian Surugiuc și Nicolae Damian (ultimul, locul 4 la 200 mg, la numai 0,03 s de "bronz").

Toți aceștia sînt pregătiți de prof. Rodica Dudău.

La acestea să mai adăugăm și locul III obținut la aruncarea greutății, obținut de Cristi Grădinaru (13,04 m), pregătit de prof. M. Negară. Deci, în total, 6 "medalii" (2-2-2) pentru elevii Liceului Sportiv din Iași și (fapt îmbucurător) mai ales obținute la probele unde atletismul românesc nu prea strălucește. Obiectivul următor al secției de atletism a L.P.S. sînt campionatele juniorilor I programate peste două săptămîni la București. "Sperăm să obținem noi succese, chiar dacă moralul sportivilor nu este prea ridicat. Deși unii dintre juniorii noștri trebuiau să participe la Balcaniada din Grecia, au fost anunțați în ajunul plecării că s-a renunțat la ei. Vă închipuiți ce neplăcută surpriză a fost pentru ei", ne-a declarat d-na Rodica Dudău. Vechea politică "metropolitană" a Federației Române de Atletism!

G. I. NICOLAE

A luat sfîrșit Turul ciclist al Franței

Indurain - pe urmele lui Anquetil și Merckx

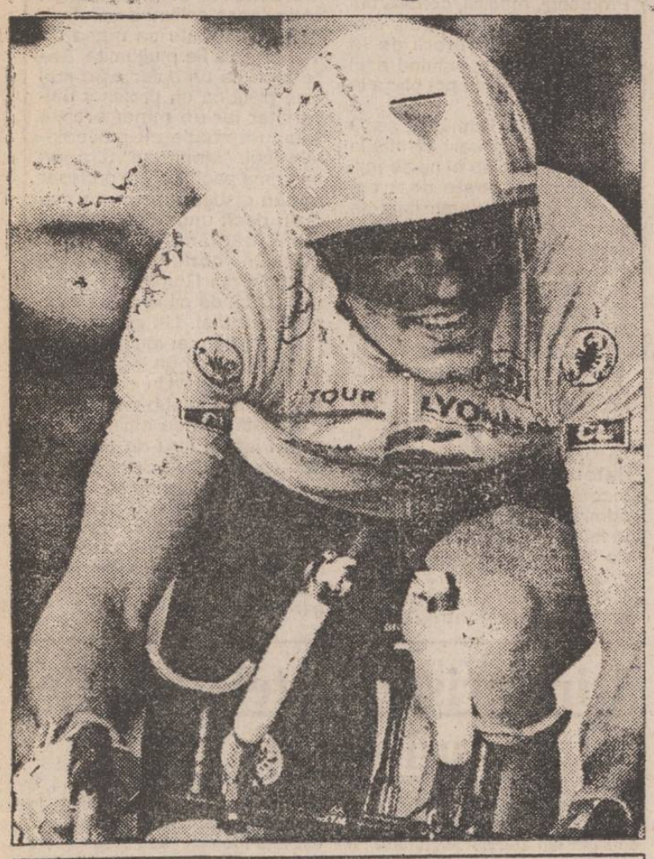

Duminică după-amiază a luat sfîrșit pe străzile Parisului ediția cu nr. 80 a Turului ciclist al Franței. Etapa contra cronometru, cu sosire pe Champs Elysees, a revenit (ca și anul trecut) uzbekului Abdudjaparov, un sprinter de excepție. Dar jocurile erau deja făcute: spaniolul Miguel Indurain fusese instalat cîștigător de toată lumea încă după ieșirea din Pirinei. Principalii săi urmăritori, elvețianul Tony Rominger și polonezul Zenon Jaskula, au pus la bătaie întreaga lor disponibilitate fizică și tactică pentru a-l învinge, dar au trebuit să se mulțumească în final cu locurile 2 și 3 în clasament.

Miguel Indurain a intrat, prin această victorie, într-un cerc foarte select, cel al cicliștilor care au reușit să cîștige de cel puțin trei ori Turul Franței. Avînd în palmares trei victorii (1991, 1992, 1993), el a egalat performanța belgianului Thys (cîștigător în 1913, 1914 și 1920), cu mențiunea că cei 4 ani de întrerupere din timpul primului război mondial l-au privat de tot atîtea posibile victorii), a francezului Louison Bobet (1953, 1954, 1955 și ar fi putut fi și 1956 dacă nu l-ar fi scos din cursă un accident nenorocit) și a americanului Gregg Lemond (în 1986, 1989 și 1990). S-a afirmat că și belgianul Maes ar fi cîștigat "Marea Buclă" de trei ori, dar se face o confuzie: în 1935 s-a impus Rodin Maes, pentru ca edițiile din 1936 și 1939 să aparțină fratelui său, Silvio Maes.

Aceștia sînt cicliștii care au învins de trei ori în Tur. În fața lor se află trioul "evadaților", celebrii Jacques Anquetil, Eddy Merckx și Bernard Hinault, care au reușit formidabila performanță de a termina de 5 ori cu tricoul galben pe Champs Elysees. Indurain deține mari șanse de a li se alătura: are drept atuuri vîrsta, experiența și mai ales valoarea sa. Căci, așa cum ne-a demonstrat și la ediția din acest an a "Marii Bucle", rămîne cel mai valoros ciclist al momentului.

Miguel Indurain 1,88 m, 80 kg, are 29 de ani. Locuiește în orașul spaniol Pamplona din provincia Navarro. A activat la echipele profesioniste Reynolds (1984-1989) și Banesto (1990-1993). Principalele succese din carieră: a cîștigat Turul Franței (1991, 1992, 1993), Turul Italiei (1992, 1993), Campionatul Spaniei (1992), cursa ciclistă San Sebastian (1990), cursa Paris-Nisa (1989, 1990), Criteriul Internațional (1989) și Turul Comunității Europene (1986).

Ion C. TEODOR

Sah: *Cupa Unirii*

În momentul de față vă putem oferi mai multe amănunte despre Cupa Unirii la șah, competiție pentru copii ce va avea loc între 30 iulie-1 august 1993 la Complexul Orizont, despre care v-am informat într-unul din numerele trecute ale cotidianului nostru.

Concaursul va fi structurat pe trei categorii de vîrstă: 1. copii născuți pînă la 31 decembrie 1987; 2. copii născuți între 1 ianuarie 1986 - 31 decembrie 1985; 3. copii născuți între 1 ianuarie 1984 - 31 decembrie 1983. Fiecare participant va veni cu un set de piese de șah.

Programul competiției: 30 iulie, orele 14,00-19,00; 31 iulie-1 august, orele 9,00-14,00. Arbitrajul va fi asigurat de C.S.Ș. Unirea Iași, unul din organizatorii concursului, alături de S.C. Juventus S.A. Iași.

Sponsori: C.S.Ș. Unirea, Coca-Cola, Hidro Geo Consult (patron Adrian Arșteanu) și S.C. Lynx S.R.L. (patron Dan Cărlan).

GIN

Șase arbitri pentru... șase porți

■ *super-arbitrul trage cu pistolul!*

Dragostea italienilor pentru fotbal se pare că nu mai cunoaște limite. Presa peninsulară a scris cîteva zile în șir despre o partidă de fotbal mamut desfășurată pe un teren de lîngă aeroportul din Cuneo. Acest teren a măsurat 150 m lățime și 300 m lungime. Pe el s-au înfruntat echipele orașelor Cuneo și Mondovi, formate fiecare din 110 de jucători și 40 rezerve. "Porțile" au fost formate din cîte trei porți normale puse una lîngă alta și au fost apărate fiecare de cîte cinci portari. S-a jucat concomitent cu trei mingi de culoare diferită (albă, galbenă și roșie). Jocul a fost condus de 6 arbitri de centru (fiecare avînd în grijă porțiunea sa de teren) și șase arbitri de linie. Ei au fost conduși la rîndul lor de un super-arbitru, ridicat cu o macara la peste 20 m înălțime, care-și însoțea fiecare decizie cu focuri de pistol, pentru a se face auzit. S-au acordat 98 de cartonașe galbene și 6 roșii. Scorul egal (1-1) cu care a luat sfîrșit partida a mulțumit pe toată lumea: atît pe cei 300 de jucători cît și pe cei aproximativ 4000 de spectatori care au ținut să asiste la acest experiment de fotbal mamut. Mare minune dacă nu va intra și în "Cartea Recordurilor"! **(I.C.T.)**

Societatea "Service SOCOM" Iași

a pus în vînzare prin magazinele:

- Piccolo (Str. C. Negri nr. 60)
- Style 2 (Complex Cantemir)
- Style 1 (Șos. Păcurari bl. 557)

produse de îmbrăcăminte de sezon ale firmei TORNADO INTERNATIONAL din Germania.

Telex internațional

■ *Atletism: Clasamentele Marelui Premiu I.A.A.F.*

S-au dat publicității clasamentele provizorii ale Marelui Premiu I.A.A.F. pe anul 1993. La masculin, în clasamentul general conduc la egalitate Frank Fredericks (Namibia), Colin Jackson (Marea Britanie) și Jan Zelezny (Cehia) cu cîte 45 p., iar la feminin lideră este săritoarea bulgară de înălțime Stefka Kostadinova, tot cu 45 p.

Două atlete române ocupă poziții fruntașe în clasamentele pe probe: Alina Astafei (înălțime - 34 p.) și Violeta Beclea (o milă - 14 p.), ultima la egalitate cu irlandeza Sonia O'Sullivan.

Dar iată liderii clasamentului I.A.A.F. pe probe: masculin - 200 m - Frank Fredericks (Namibia) - 45 p., 400 m - Andre Valmon (SUA) și Samson Kitur (Kenya) - 37 p., 1500 m - Abdi Bile (Somalia) - 39 p., 5000 m - Yobes Ondieki (Kenya) - 29 p., 3000 m obstacole - Patrick Sang (Kenya) - 17 p., 110 mg - Colin Jackson (Marea Britanie) - 45 p., lungime - Mike Powell (SUA) - 27 p., prăjină - Serghei Bubka (Ucraina) - 42 p., disc - Adewale Olukoju (Nigeria) și Tony Washington (SUA) - 16 p., suliță - Jan Zelezny (Cehia) - 45 p.,

Feminin - 100 m - Mary Onyali (Nigeria) - 35 p., 800 m - Maria Mutola (Mozambic) - 36 p., 1 milă - Liubov Kremleva (Rusia) - 22 p., 3000 m - Elena Romanova (Rusia) - 32 p., 400 mg - Kim Batten (SUA) - 41 p., triplu salt - Iolanda Cen (Rusia) - 37 p., greutate - Valentina Fediusina (Ucraina) - 43 p.

■ *Tenis: Spania a cîștigat Cupa Federației*

■ La Frankfurt pe Main s-a încheiat competiția feminină de tenis pe echipe Cupa Federației. În finală, Spania a învins Australia cu 2-0 (Conchita Martinez - Michelle Lai 6-0, 6-2; Arantxa Sanchez - Nicole Provis 6-2, 6-3). Echipa Spaniei a mai cîștigat competiția în 1991, cînd a învins în finală SUA. ■ Surpriză în finala turneului de la Stuttgart: suedezul Magnus Gustafsson l-a învins după cinci seturi epuizante pe favoritul nr. 2 al concursului, germanul Michael Stich, cu 6-3, 6-4, 3-6, 4-6, 6-4.

■ *Fotbal: Milutinovici K.O.!*

■ În finala trofeului "Gold Cup" desfășurat la Ciudad de Mexico: Mexic - SUA 4-0 (2-0). Au marcat: Ambiz (min. 11), Armstrong (autogol, min. 31), Alves (min. 72), Cantu (min. 81). Astfel, Bora Milutinovici, antrenorul echipei yancheilor, a fost bătut de fosta sa echipă! În finala mică: Costa Rica - Jamaica 1-1. Ambele echipe au cucerit medaliile de bronz. ■ În finala C.E. de juniori de la Nottingham: Anglia - Turcia 1-0 (0-0). Pentru locurile III, IV: Spania - Portugalia 2-1 (2-1).

Știri preluate de la Agențiile Mediafax și Rompres

Automobilism

Damon Hill-campionul mondial al ghinioanelor

■ *în Formula I jocurile sînt făcute pentru Alain Prost și Williams Renault*

Cînd Nigel Mansell s-a retras din Formula 1, plecînd în SUA, englezii și-au pus toate speranțele în Damon Hill, dorind ca acesta să calce pe urmele campionului mondial. Dar nimeni nu a bănuit că Damon va fi un demn urmaș în ale ghinioanelor, ghinioane care l-au urmărit și pe Mansell de-a lungul carierei. Din toată istoria modernă a automobilismului, eu nu cunosc decît două cazuri în care au explodat cauciucurile unul lui Mansell, în 1986 la Adelaide, în Australia, cînd a și pierdut titlul mondial din această cauză, și ieri, lui Damon Hill. Cauciucurile care se utilizează în Formula 1 nu explodează, teoretic, niciodată, cel mult se dezumflă, permițînd pilotului să ajungă la standuri cu o viteză puțin mai mică decît cea normală (cum a pățit regele ghinioanelor, Mansell, la Monaco, anul trecut). Și uite așa Damon Hill a mai trecut pe lîngă o mare performanță, oferind un cadou lui Alain Prost, după ce în etapa trecută motorul Renault i-a explodat în ultimul tur (lucru iarăși extrem de rar cu motoarele franțuzești!). Pe locul doi, profitînd și el de abandonul englezului, s-a clasat Michael Schumacher, care s-a bucurat de acest loc doi de parcă ar fi fost cîștigător. Comentatorul televiziunii a afirmat că școala germană de pilotaj nu a avut pînă acum reprezentanți de frunte în Formula 1. Trebuie să-i aduc aminte că baronul Wolfgang von Trips a pierdut în mod tragic titlul mondial în 1961, cu un singur punct în urma lui Phil Hill, el murind în ultima cursă a sezonului, desfășurată la Monza. Iar în 1975, Jochen Mass a cîștigat Marele Premiu al Spaniei, fiind alt mare pilot al Germaniei. În cursa de ieri, Senna iar și-a arătat valoarea, el ajungînd repede în poziția a treia (în timp ce Alain Prost trecea de pe locul 1 pe locul 4), dar o manevră nesportivă a francezului, pentru care Alain Prost a și fost penalizat, l-a aruncat pe ultimul loc. Trăgînd tare de mașină și cu ajutorul mecanicilor, care duminică au reușit un nou record mondial la schimbatul cauciucurilor, în 4,81 sec., el a recuperat o parte din handicap reușind un frumos loc 4. În schimb, colegul său de echipă, Mario Andretti, este lamentabil. În Indy-car, de unde vine Mario, important este simțul echilibrului la viteze ridicate, și nu talentul de a frîna și a schimba vitezele. De fapt în foarte multe curse din Campionatul SUA nici nu se frînează nici nu se schimbă vitezele (mașinile au trei viteze, se ajunge în viteza a treia și cu asta-basta, iar frîna se folosește doar la terminarea cursei!!). Adaptarea lui Mario Andretti la F1 se dovedește aproape imposibilă. Dar Nigel Mansell a reușit să ocupe locul 3 la Indianapolis (locul 1 a fost ocupat de fostul dublu campion mondial Emerson Fitipaldi) și acest rezultat coraborat cu alte două locuri doi în alte curse l-au propulsat în fruntea clasamentului Indy-car. Ar fi pentru prima oară cînd un campion mondial de F1 ar deveni și campion al Statelor Unite. Iubitorii sportului auto urmăresc cu sufletul la gură ce se întîmplă în SUA, pentru că în F1 lucrurile sînt clare. Alain Prost și Williams-Renault vor fi campioni mondiali.

VICTOR GRĂDINARIU

MICA PUBLICITATE

AUTO - MOTO

• Vînd Aro 240 și Aro 108 (camionetă), noi. Tel. 113977. (11485)
• Vînd Citroen DX Sport, 1986, 4 uși, benzină. Tel. 0987/14369. (11676)

CASE, TERENURI

• Vînd casă 3 camere și teren Iași, Aurel Vlaicu 75. (11486)
• Vînd apartament 4 camere, Șoseaua Nicolina nr. 27, bl. 958, sc. B, et. 8, ap. 44. Tel. 126616. (11570)
• Vînd casă bătrînească și teren arabil, 600 mp, în Tătărași, lîngă Întreprinderea I.P.A. Tel. 125661, pînă la ora 15.30. (11677)

VÎNZĂRI

• Vînd vin nobil (fetească). Relații la telefon 117120, între orele 19,00 - 22,00. (11674)
• Vînd en-gros vin nobil. Tel. 123040, după ora 17,00. (11673)
• Vînd "Fram". Tel. 133800. (11489)

CUMPĂRĂRI

• Cumpăr difuzoare pentru frecvențe înalte. Tel. 142446, între orele 10,00 - 18,00.

ÎNCHIRIERI

• Închiriez sau vînd garsonieră. Plata anticipat. Tel. 173428, dimineața, 8.00 - 11.00. (11675)

SCHIMBURI

• Schimb apartament 4 camere, proprietate, et. 2, zona Podu Roș, cu apartament 2 camere, et. 1-2, zone semicentrale. Tel. 133283, după ora 17,00.

PIERDERI

• Pierdut legitimație acces BCR Iași pe numele Diaconu Liviu. Se declară nulă. (11577)

OFERTE SERVICII

• Efectuez transport marfă, 2 tone. Tel. 153314. (11576)
• Filmări video, seriozitate. Tel. 116710. (11156)

• Execut fotografii alb-negru și color cu diverse ocazii. Calitate ireproșabilă. Tel. 144305

• Filmări video. Tel. 114422. (11339)

• Filmări video de calitate. Tel. 142528. (11142)

• Student, meditez matematică și fizică. Tel. 171691 (11488)

DIVERSE

• Studentă, an V Medicină, cu bursă în Italia, caut sponsor pentru transport. C.P 520, O.P.2 (11487)

• FEDERALCOOP Iași, depozite și cooperative de consum din județul Iași, anunță intenția de majorare a prețurilor și adaosurilor comerciale ca urmare a creșterii prețurilor la materii prime și materiale, combustibil, energie; salarii, cheltuieli de transport.

• Posesorii de repartiții de la bl. 986 B să se prezinte pe data de 29.07.1993 la Centrul Locativ 10.

• Prezidiul Județean al Partidului Liberal - 1993 convoacă membrii organizației Iași, miercuri, 28 iulie 1993, ora 17,00 la sediul Alianței Civice din strada Elena Doamna. La ordinea de zi se vor discuta probleme organizatorice, financiare și diverse.

• Filiala Teritorială Silvică Iași - ROMSILVA R.A., cu sediul în Iași, str. Gh. Asachi nr. 2, telefon 142000, vinde prin licitație publică mijloace auto și subansamble auto, unelte și scule specifice activității de silvicultură, printre care: 1. ARO-243 D, an fabricație 1989, cu motor de Brașov, în stare perfectă, la pepiniera silvică Galata, telefon 140271; 2. Caroserie ARO-243, parcată la Ocolul Silvic Grajduri; 3. ARO-10, parcat la Ferma de nutrii Santa; 4. Remorci incomplete pentru tractor de 5.5 tone, două bucăți, la Ferma de nutrii Santa; 5. Cuști complete pentru creșterea nutriilor. Ședința de licitație va avea loc pe data de 5.08.1993, ora 10,00, la sediul subunității, unde se află bunurile. Relații suplimentare la telefon 142000, domnul inginer Ioan Mătăsaru. De asemenea, mai vindem la prețuri negociabile, avantajoase, miere de albine de salcîm și polifloră, fructe de pădure, cireșată și vișinată de 30 grade - tonic alcoolizată, în vrac și familii de albine.

MATRIMONIALE

• **Italian, patron office import-export diamante, pietre prețioase și aur, absolut singur înăuntrul sufletului, necăsătorit, stare materială foarte bună, 48 ani, cu spiritul încă tînăr, prezentabil, de o fidelitate absolută, nebăutor, nefumător, maximă seriozitate, caut exclusiv domnișoară/doamnă tînără, frumoasă, afectuoasă, 20/35 ani, chiar și divorțată, interesată de cunoașterea mea doar în scopul unei căsătorii din dragoste. Scrieți-mi, atașînd o fotografie. Adresa mea: Camerin Giorgio, Via San Salvatore 38/F, Valenza (AL), Italia, tel. 0131/953117. NB. Telefonare non serve, non voglio/Scrievetemi tassati-vamente in italiano, non importa errori, per foto intendo faccia, fronte e profilo, intera persona, in piedi, fronte e profilio, la descrizione deve esser dettagliata piu'possibile, e'inutile scrivere senza i requisiti richiesti, la lettera verra'cestinata. Se dopo i tempi tecnici postali non ricevete riposta, la riposta vi e'gia stata data e'negativa non solecitate grazie. Tutto si fara'per corrispondeza fino alla mia decisione d'incontro.**

DECESE

• Familia îndurerată anunță trecerea în neființă a dragului lor col. (r) ARSENI CONSTANTIN. Înmormîntarea are loc astăzi, 27.07.1993, orele 14,00, la cimitirul Sf. Treime Păcurari, unde este depus corpul neînsuflețit. Dumnezeu să-i ierte! (11567)

CONDOLEANȚE

• Colegii de serviciu din cadrul Filialei teritoriale ROMSILVA R.A. Iași transmit sincere condoleanțe doamnei Cravețchi Lilica, pentru pierderea suferită prin decesul fratelui său, BRATU MĂLUCĂ.

• Colectivul S.C. TEHNOTON Service transmite sincere condoleanțe colegei Stroici Adela la greaua pierdere suferită prin decesul mămei și sînt alături de ea în momentele grele. (11578)

MULȚUMIRI

• Familiile Iurea și Glică mulțumesc și pe această cale tuturor celor care le-au fost alături în greaua încercare prin pierderea lui IUREA GHEORGHE

Multă căldură

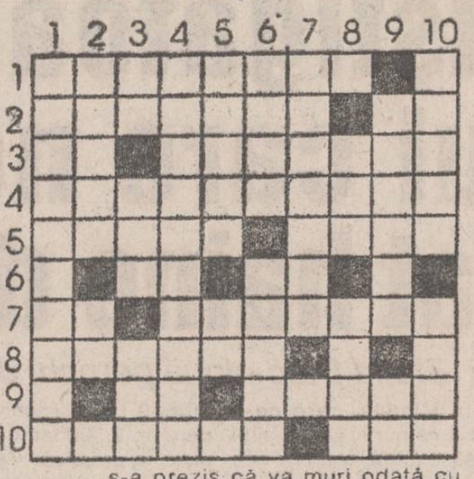

ORIZONTAL

1) Petrecute cel mai adesea, vara. 2) Sursă de căldură • Toridă de la început! 3) Pîlpîiri de lumină!! • Strălucește și încălzește. 4) Vreme de căldură (masc.pl.). 5) Se topește de căldură • Coapte în cuptor (sic!). 6) Stropi de țuică! • Acute! 7) Primele raze de lumină! • Sursă de lumină. 8) Material fibros antiinflamabil. 9) Un cerc fără jumătate de cerc! • Un punct luminos. 10) Pustincă • • lumină, unitate de măsură pentru distanțele cosmice (pl.)

VERTICAL: 1) Vreme foarte călduroasă. 2) Părăsite, cel mai adesea, în week-end-urile verii • Folosință. 3) Zeul literaturii (!!) în dublă ipostază • Fericirea ritanului în arșița verii • Sursă de lumină și căldură. 4) Surse de căldură. 5) Tratează cu prea multă căldură • Modestia ... în esența sa! 6) Primele acorduri de dominantă! • Legendară soție a regelui Eneu căreia, la nașterea fiului său Meleagru, i s-a prezis că va muri odată cu stingerea focului din vatră. 7) Aprinși. 8) Umbrele de soare (sg.). • similare (!) (sg.). 9) Vreme foarte călduroasă • Vine din interior! 10) Se coc și singure la soare • Deosebit de călduroase.

DICȚIONAR: DOMI

Mihai OLARU

Soluția careului ATACURI: CALOMNIERI; AP; CAZNE; R; VACAR; F; AA; E; PRESING; RP; IS; LARO; NIT; ALT; EF; ARTILERIST; A; S; SALAI; ATACANT; RC; RIVALE; REA.

TELEFOANE UTILE

• SALVARE: 961
• POMPIERI: 981
• POLIȚIE: Inspectoratul Județean - 146666, 140020, 146840; Municipiu - 146850; Serviciul Circulație - 140070
• AGENȚIA CFR: 147673
• INFORMAȚII GARĂ: 146333
• AUTOGARĂ: 146587
• AGENȚIA TAROM: 115239
• INFORMAȚII AEROPORT: 178126
• STAȚII PECO: Baș Ceauș - 176865; Aurel Vlaicu - 175812; Bucium - 132891; Crișan 112182; Păcurari 164142; Sărărie 147480.
• DISPECERATE: RA Gaz-Metan - 141737; RA Apă-Canal 142451; Renel - 147070, deranjamente - 147070; Termoficare - 141956; RA Locuința - 112434; Telefoane - Deranjamente - 921; Protecția mediului - 147010.
• GARDA FINANCIARĂ: 112851, 112427
• ADMINISTRAȚIA FINANCIARĂ: 143030
• NOTARIAT: 147574
• TRIBUNAL: 146300
• PROCURATURĂ: 146630
• CAMERA DE COMERȚ: 117757
• CENTRUL MILITAR JUDEȚEAN: 146370
• HOTELURI: Moldova - 142225; Traian - 143330; Unirea - 142110; Sport - 137817.
• POLICLINICA CU PLATĂ: triaj informații - 117244.
• OFICIUL JUDEȚEAN PENTRU PROTECȚIA CONSUMATORILOR: 145392

monitorul
Director onorific: AUREL LEON
FLORIN FLORESCU - redactor șef
DAN RADU - redactor șef adjunct
OVIDIU ȘIMONCA - redactor șef adjunct
Tudor Agavriloaei - secretar general de redacție
EVENIMENT: TONI HRIȚAC (șef-secție), Mihaela Cănănău, Vasile Cojocariu, Dan Fodor, Cristian Hanganu, Dumitru Hariga, Sorin Simon, Adina Scutelnicu, Ovidiu Scutelnicu, Vali Știrbu.
FOTOREPORTER: Constantin Plop
POLITIC: Radu Mești, Lucian Postu, Cristian Racu.
ECONOMIE: COSTEL STROESCU, Mihaela Brezeanu, Alin Tocan
REPORTERI SPECIALI: Cornel Cristoiu, Dorin Popa.
SPORT: G.I. NICOLAE, Leonard Cănănău, G. Anghel, Victor Grădinariu, I.C. Teodor.
REDACTOR DE SERVICIU: Ion N. Oprea
GRAFICA Lucian Amarii, Daniel Melinte
RECLAMĂ-PUBLICITATE: DANIEL SÎRBU, Cătălina Ailiesei, Liliana Cozma, Maria Vornicu.
CULEGERE - TEHNOREDACTARE COMPUTERIZATĂ: Cornelia Agavriloaei, Cerasela Cirimpei, Petronela Macovei, Florin Pavel, Liliana Signeanu, Mihaela Spineanu.
Mona Dîrțu - editor NORD-EST PRESS
Cristina Popescu - director de programe RADIO NORD-EST.
Livia Susanu - director de producție RADIO NORD-EST

EDITOR
NORD-EST s.r.l.
Director general ALEXANDRU LĂZESCU
Director literar-artistic FLORIN ZAMFIRESCU
Director comercial CEZAR CALUSCHI
Manager Gabriel Rusu

ADRESA REDACȚIEI: Str. SMÎRDAN nr.5
Tel. 17.25.57 (centrala)
Fax: 14.45.77

ABONAMENTELE se pot face la orice oficiu poștal din țară. MONITORUL figurează în catalogul presei externe la poziția 838

Tiparul executat la S.C. DOSOFTEI S.A. Iași

S.C. EUROBIT S.R.L.
PROGRAME
balanță contabilă
registru de casă
gestiunea materialelor
salarizare personal
amortizare mijloace fixe
facturare
calcul devize, situații de plată
Tel. 134811; tel/fax 112366; 112447.

IAȘUL - Capitala României prin crema glasată ICEBERG
produsă de Societatea Internațional Impex S.R.L. Iași, tel/fax 116209
conține cele mai fine materii prime naturale din Italia, Germania, Olanda și România.
• peste 200 de restaurante și cofetării din România comandă la noi
• în Moldova, Transilvania, Muntenia, Dobrogea, la munte și la mare se consumă
• la Tîrgul Internațional București, în Pavilionul Central și în restaurantele de lux se găsește
• la Iași, București, Cluj, Poiana Brașov, Valea Prahovei, litoral se consumă
crema glasată iceberg
• pentru ieșeni se găsește la dispoziția oricărui doritor, en gros, minim 10 caserole

DESIGN & QUALITY
MOLDOMOBILA
ROMANIA 6600 IASI Str. Bucium nr. 34
Tel. 0040/98/134620, Tx. 22313-22255
Fax. (40.1) 3125266 098/132967

S.C. ALMA LUX s.r.l. Iași
asigură sejururi pe litoral pe toată perioada estivală în stațiunile:
• NEPTUN - Hotel ISTRIA
• OLIMP - Hotel MOLDOVA
• MAMAIA - Hotel MAJESTIC
cu și fără pensiune completă.
Relații la sediul agenției: Str. C. Negri 60, tel. 146769

Societatea Medicală PRO FAMILIA
O CERTITUDINE PENTRU SĂNĂTATEA FAMILIEI DVS.
Consultații medicale de înaltă competență pentru orice problemă de sănătate
Informații și programări la tel. 131043, zilnic între orele 10-18, sau la sediul din Str. Chișinăului (Țuțora) nr. 11 C, bl. E1.

Inițiativa "Monitorului" a făcut trei familii fericite

Două cîștigătoare ale concursului "Talonul care ne îmbracă" și-au cumpărat haine din piele de 74.635 lei

■ *fetița de numai 6 ani Elena Diac - două perechi de treining, baschеți, costum de vară pulover și pijamale*

Violeta MIHĂILĂ

În cursul zilei de ieri s-au prezentat la redacție cîștigătorii concursului "Talonul care ne îmbracă", organizat de cotidianul nostru. Premiul cel mai substanțial, în valoare de 200.000 lei, a fost cîștigat de Violeta Mihăilă, care ne-a declarat că pur și simplu nu-i vine să creadă. Vestea cea mare a aflat-o de la soțul ei care a citit ziarul de luni. Violeta Mihăilă are 20 de ani, este casnică și este pentru prima oară cînd participă la un astfel de concurs. Este născută în zodia Gemeni, iar cea mai mare sumă cîștigată pînă acum a fost de 200 lei la loz în plic. Îi place muzica ușoară de calitate, dar și cea populară, interpretul preferat fiind Ion Dolănescu. Dintre florile preferate, Violeta Mihăilă ne-a spus că cel mai mult îi plac garoafele. Citește zilnic "Monitorul" și "Evenimentul" și cîteodată "Gazeta Poliției".

În contul banilor primiți și-a cumpărat de la magazinul universal "Moldova" numeroase articole de îmbrăcăminte: o scurtă din piele, în valoare de 38.728 lei, un pardesiu de stofă de 36.639 lei, o rochie în valoare de 8.390 lei, o haină de piele la prețul de 74.635 lei, precum și alte articole de îmbrăcăminte și încălțăminte.

Cea de-a doua cîștigătoare, care a primit un premiu în valoare de 150.000 lei, se numește Dana Mihăilescu, are 21 de ani, este studentă la Universitatea "Mihail Kogălniceanu". Cînd a aflat vestea că a cîștigat, a rămas "blocată".

Dana MIHĂILESCU

Născută sub semnul Berbecului, Dana consideră că cel mai important eveniment al vieții ei de pînă acum este intrarea la facultate. Chiar dacă a mai participat la concursurile organizate de ziarul nostru și nu a cîștigat, a continuat să spere că într-o zi norocul nu o va mai ocoli. Ceea ce s-a și întîmplat.

Dana iubește trandafirii, îi place muzica spaniolă și este o foarte pasionată cititoare, în ultimul timp preferînd cărțile Sandrei Brown.

De la magazinul "Moldova" și-a cumpărat o scurtă din piele (74.635 lei), țesături de mătase în valoare de 56.689 lei, ciorapi, cămăși și alte produse din garna articolelor de îmbrăcăminte.

Elena DIAC

Ultima norocoasă se numește Carmen Diac și a cîștigat 50.000 lei la secțiunea "Îmbrăcăminte pentru copii". Adevărata beneficiară a premiului este însă Elena Diac, fiica doamnei Diac.

Elena Diac are 6 ani, s-a născut în zodia Leului și la toamnă va merge la școală. Ea a spus că vrea să se facă doctoriță ca să ajute oamenii. Deocamdată îi place să deseneze și să se joace cu păpușile. De asemenea, îi place foarte mult să danseze, spunîndu-ne confidențial că "tata nu prea le are cu acest sport". La cei 6 anișori ai săi, Elena urmărește cu interes serialele de desene animate, favoritul ei fiind Pinocchio. Întrebată ce părere are despre băieți, Elena a răspuns că "se bat și sînt răi". Din cei 50.000 lei pe care i-a cîștigat, Elena și-a cumpărat un costum de vară, 2 perechi de treining, tenisi, baschеți, pulovere și pijamale. Tatăl ei s-a arătat foarte încîntat de noua garderobă a Elenei.

Tuturor participanților la acest concurs le urăm succes la edițiile viitoare.

Sorin SIMON

RENEL intenționează să decupleze de la rețeaua electrică Direcția Teritorială de Radio și Televiziune Iași

■ *este posibil ca Radio Iași să nu mai poată emite*

În urma campaniei de decuplări de la rețeaua electrică, dusă de Filiala Rețele Electrice Iași, s-a reușit recuperarea unei mari părți din datoria pe care agenții economici o aveau către RENEL, în momentul de față rămînînd de recuperat 1,7 miliarde lei, sumă în care sînt incluse și plățile planificate pentru luna în curs. Printre datornicii constanți ai F.R.E. Iași se numără și Direcția Teritorială de Radio și Televiziune Iași care mai are datorii încă din luna mai a anului trecut. Directorul unității în cauză, dl. Mihai Socolov, a mai cerut o pășuire F.R.E.-ului anunțînd că pleacă la București pentru a încerca din nou să obțină banii necesari pentru a achita datoriile care se cifrează la 180 milioane lei. În cazul în care nu va reuși, vineri va fi deconectat de la rețea sediul DRTV, urmînd ca săptămîna viitoare să fie decuplată stația de releu, ceea ce va duce la întreruperea emisiei postului de radio "Radio Iași".

Pentru astăzi, au fost avertizate că vor fi deconectate următoarele unități: FORTUS, cu o datorie de 100 de milioane lei, ASAM, cu 20 milioane lei, Iașitex cu 115 milioane lei, Rovico Cotnari cu 3,6 milioane și Comtom Tomești cu 9 milioane lei.

Dl. Ioan Tărăboanță, director tehnic al F.R.E. Iași, ne-a declarat că "întrucît a intrat în vigoare noul regulament de furnizare a energiei electrice, de acum vom aplica la plățile restante penalizări de 0,2 % pentru fiecare zi de întîrziere. Agenții economici trebuie să înțeleagă că avem nevoie de acești bani pentru a ne asigura stocurile de combustibil pentru iarnă".

Costel STROESCU

Se preconizează o amplă acțiune de verificare a corectitudinii taximetriștilor particulari

Scumpirea recentă a benzinei a provocat din nou panică și dezordine în lumea taximetriștilor, tarifele crescînd brusc la valori peste 200 lei/km, sau chiar mai mari.

Folosindu-se de această ocazie, Oficiul județean pentru protecția consumatorilor și Garda Financiară țin să reamintească taximetriștilor particulari și firmelor practicate au obligația de a afișa tarifele practicate "la loc vizibil și într-o formă neechivocă", conform prevederilor legale actuale. Acest lucru este cu atît mai necesar cu cît, cei care călătoresc cu taxiurile se pot trezi în situația neplăcută de a nu avea cu ce să-și achite cursa.

Organele mai sus menționate sînt hotărîte să treacă în curînd la verificarea respectării acestor prevederi legale și la sancționarea severă a celor care nu le respectă.

Cristian DUNAR

Patru miliarde de lei pentru repararea Palatului Culturii

■ *Guvernul va fi solicitat să acorde această sumă pentru a salva clădirea simbol a Iașului*

Lucrările pentru consolidarea și repararea Palatului Culturii ar fi costat, în mai anul trecut, un miliard șapte sute cincizeci de milioane de lei, ne-a declarat doamna Adriana Ioniuc, directoarea complexului muzeal Moldova. Datorită inflației, în prezent, prețul lucrărilor este de aproximativ patru miliarde lei. Numai expertiza, efectuată de către Habitat Proiect S.A. a costat 30 milioane lei iar pentru proiectarea restaurației se va organiza un concurs și o licitație la care vor fi invitate toate firmele de specialitate.

Deoarece Prefectura și Ministerul Culturii nu dispun de fondurile respective, doamna Ioniuc va înainta un memoriu către Guvern, în care va fi solicitată suma necesară pentru finalizarea restaurării. Dacă Guvernul va rezolva favorabil această cerere, avînd în vedere și sprijinul acordat de către unități industriale locale cum ar fi Fortus S.A., Metalurgica S.A., Inspectoratul Silvic Iași, Moldomobila S.A. și altele, lucrările de reparații vor fi finalizate înaninte de 15 octombrie, anul acesta. În perspectivă, se pregătește organizarea unei expoziții de carte, a unei expoziții de ceramică veche Cucuteni, unde vor fi vîndute copii după exponate, și a unei expoziții permanente la Sala Victoria. (În Germania, o copie după un vas original de Cucuteni costă între 100 și 200 de mărci germane).

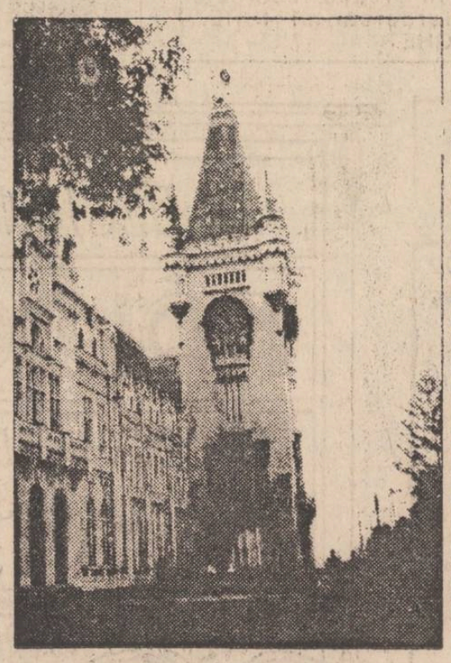

Anul viitor, în primăvară, se preconizează deschiderea unei cofetării, în curtea interioară a palatului.

Pentru spațiul de pe strada Ștefan cel Mare, unde au fost făcute descoperiri arheologice importante, care aparține în prezent Complexului Muzeal Moldova, va fi organizată o licitație publică națională pentru concesionare.

Firma căreia îi va fi concesionat terenul respectiv va avea obligația să întrețină corespunzător vestigiile arheologice.

"Este exclus să concesionăm spațiul pentru restaurante sau săli de jocuri de noroc", ne-a mai declarat doamna Ioniuc.

Dan FODOR

Agenția de Turism
COLIBRI organizează
transporturi cu autocarul pe litoral
10 august
20 august
30 august
IAȘI - MANGALIA
MANGALIA - IAȘI
Costul transportului dus-intors 5500 lei
Costul transportului numai dus sau numai intors 3000lei
Plecări din Iași - ora 7.00
Plecări din Mangalia - ora 17.00
cazare și masă în serii de 10 zile
Jupiter - hotel "Meteor" 42.660 lei
- hotel "Camelia" 40.690 lei
Cap Aurora - hotel "Onix" 44.365 lei
Venus - hotel "Veronica" 37.810 lei
Înscrieri - Agenția COLIBRI (Casa Modei, etaj 1)
Agenția AMIRAL (Floraria Opera)

EVENIMENT PE PIAȚA IEȘEANĂ!
Singurul magazin alimentar NON-STOP în toate zilele săptămînii
Vă oferă începînd cu 28 iulie
- CARNE (vită, porc, pui)
- PREPARATE-DELICATESE ANTOINE:
•parizer cu ciuperci
•parizer cu caşcaval
•parizer picant
•salam SENATOR
•salami
- CONDIMENTE
NOU!
Pîinea și laptele se comercializează și pe bază de abonament, cu livrare la domiciliul clientului
Comenzi telefonice
Pentru comenzi mai mari de 25.000 lei, transportul mărfii la domiciliu este gratuit, în maximum 2 ore
S.C. INTERSERVICE S.R.L.
Str. Arcu nr. 3-5 (lîngă Ag. TAROM), tel. 140523

CARNETUL ZILEI

MARȚI, 25 iulie 1993

✝ Sf. Mare mc. Pantelimon

VREMEA

Vremea va deveni treptat instabilă în cursul zilei. Cerul se va înnora treptat și pe alocuri va ploua, ploi ce vor avea și caracter de aversă însoțite și de fenomene electrice. Vîntul va sufla slab la moderat din sector nord-vest. Valorile maxime vor oscila între 23 și 27 grade iar cele minime între 10 și 16 grade. **(Elena BÎRJOVEANU Centrul de Prevedere a Vremii Bacău.)**

TV BUCUREȘTI

TVR 1 7.00 TVM. Telematinal • 10.00 TVR Iași • 11.00 TVR Cluj-Napoca • 12.00 Lumină din lumină • 13.00 Ecran de vacanță • 13.35 Desene animate • 14.00 Actualități • 14.15 Ora de muzică • 15.00 Album de vacanță • 16.00 Actualități • 16.05 Convietuiri-magazin • 17.05 În obiectiv • 17.35 Salut, prieteni! (I) • 18.35 Arhive folclorice • 19.00 Reportaj TV • 19.30 Desene animate • **20.00 Actualități** • 20.35 Rosturi, rostiri • 20.40 Sport • **20.45 Film serial "Dragoste la prima vedere"** • 21.50 Universul cunoașterii • 22.35 Muzica la castelul... Sant Angelo • 23.10 Salut, prieteni! (II) • 23.50 Actualități • 24.00 Închiderea programului.

TVR 2 16.00 Actualități • 16.05 Vetre folclorice • 16.30 Desene animate • 17.00 Studioul de literatură • 18.05 Film serial. "Maguy". Înregistrare CFI Ep.14 • 19.00 Sport-studio • 20.00 Actualități • 20.35 Tribuna non-conformiștilor • 21.00 TVM. Mesager • 21.30 Studioul muzicii de cameră „I. Macovei: Sase piese. P.I. Ceaikovski • 22.00 Tradiții. Argumente din sufletul lemnului. Secvențe din Muzeul în aer liber de la Sighetul Marmației • 23.30 TVE Internacional. Telejurnal în limba spaniolă • 23.00 Închiderea programului.

RADIO IAȘI

6,00 Diminețile noastre • 8,00 Buletin de știri • 8,10 Itinerar folcloric românesc • 8,30 Grai și suflet românesc • 9,00 Radiosfera • 12,00 Radio Chișinău • 13,00 Radiojurnal • 13,20 Concert de prînz • 14,20 Euroslagăre • 15,00 Liceenii • 15,30 Dixieland parade • 16,00 Radiojurnal • 16,15 Radiograme • 18,20 Corespondența radio de muzică populară • 19,00 Știrile serii • 19,10 Economie, știință, viață • 19,40 Teatru scurt • 20,10 Valsuri și tangouri • 20,25 Pagini muzicale celebre • 21,00 Evenimentele zilei • 21,20 Jazz în comentariu și sunet.

CINEMATOGRAFE

• **VICTORIA** (Tel. 112502): **"Zîmbete și sex"**, coproducție Italia, SUA, 1990, comedie satirică, orele: 9;11;13;15. **"Dragoste și apă caldă"**, producție România, 1992, dramă erotică, orele: 17;19.

• **REPUBLICA** (Tel. 114327): **"Ochii nopții, 2"**, producție SUA, 1991, Thriller erotic, orele: 9;11;13;15;17;19. Sala mică: "Program de videotecă", orele 10; 12; 14; 15; 18; 20.

• **COPOU** (Tel.145738): **"Aliens. Misiune de pedeapsă"**, producție SUA, 1986, Thriller SF, horror, orele: 9;11,30;14;16,30;19.

• **DACIA** (Tel.164740): **"Commando"**, producție SUA, 1985, Thriller cu Arnold Schwarzenegger, orele: 9;11;13;15;17;19.

• **TINERETULUI** (Tel. 117178): **"Întoarcere la Laguna Albastră"**, producție SUA, 1991, Film de aventuri și de dragoste orele: 9;11; 13; 15; 17; 19.

HOROSCOP

BERBEC (21 mart. - 20 apr.): Situația acțiunilor dumneavoastră se îmbunătățește vizibil. În relațiile de muncă, bazați-vă pe intuiție, însă nu numai pe ea!

TAUR (21 apr. - 20 mai): Oboseala persistă și în acest început de săptămînă, încercați să vă relaxați, însă nu ieșiți din rutină.

GEMENI (21 mai - 21 iun.): Clevetirile răutăcioase la adresa dumneavoastră nu par a vă atinge. Apropierea concediului vă dă un tonus de invidiat, dar nu neglijați să vă rezolvați problemele.

RAC (22 iun. - 22 iul.): După o perioadă de muncă intensă, ideal ar fi să vă petreceți ziua în compania prietenilor. Atenție la adevărații prieteni.

LEU (23 iul. - 22 aug.): Nu toată lumea suportă tendințele dumneavoastră dominatoare. Nu căutați să răniți persoanele din jur fără motive bine întemeiate căci vă veți face mulți dușmani.

FECIOARĂ (23 aug. - 22 sep.): Azi, dedicați-vă problemelor casnice, pregătirilor pentru săptămîna ce abia începe. Dacă doriți să faceți o călătorie, amînați-o pentru week-end.

BALANȚĂ (23 sep. - 22 oct.): Aproape că au luat sfîrșit necazurile dumneavoastră, dar mai aveți de pus la punct problemele financiare. Ar fi bine să vă gîndiți de două ori înainte să cheltuiți.

SCORPION (23 oct. - 21 nov.): Se întrevede o aventură sentimentală cu o persoană cu care vă potriviți numai aparent. Mai bine așteptați pînă veți ajunge să o cunoașteți mai bine.

SĂGETĂTOR (22 nov. - 21 dec.): Dacă știți ce drum aveți de urmat, pășiți cu hotărîre, veți cîștiga! Dacă nu tatonați pînă veți da de el, însă repede, norocul nu așteaptă!

CAPRICORN (22 dec. - 19 ian.): O zi împreună cu prietenii dumneavoastră vă va ajuta să vă regăsiți echilibrul interior pierdut în ultimul timp. Azi puteți face cumpărături, acest lucru vă va ajuta să ieșiți din carapacea dumneavoastră.

VĂRSĂTOR (20 ian. - 18 febr.): Tracasările de zi cu zi vă fac să vă gîndiți la o perioadă de odihnă. Nu ezitați! Dar, ar fi bine să vă relaxați în familie.

PEȘTI (19 feb. - 20 mart.): De acum înainte gîndiți-vă bine înainte de a lua hotărîri în probleme care nu vă privesc direct. Cei din jur vă pot ierta, însă în nici un caz nu vor ierta amestecul dumneavoastră în viața lor.

LEGENDA

- o zi excelentă
- o zi bună
- nu vă merge grozav
- mai bine nu încercați nimic important

BCU
CENTRUL „M. EMINESCU”

MIERCURI, 28 iulie 1993 Anul III, Nr. 174 (630) 8 PAGINI - 80 LEI

cotidian de informaţii

Monitorul

O reţea de traficanţi şi falsificatori de valută a fost descoperită de poliţia ieşeană

■ *un student străin a plasat 600 de dolari falşi în bancnote de cîte o sută de dolari*

Poliţia ieşeană a interceptat o reţea de traficanţi falsificatori şi distribuitori de valută, infracţiuni aflate şi în atenţia Interpolului. Unul dintre făptaşi, tînărul Moush Elbata, student străin la Universitatea de Medicină şi Farmacie din Iaşi a fost surprins de organele poliţieneşti în flagrant delict cu suma de peste un milion de lei proveniţi, aşa după cum singur a recunoscut, din vînzarea frauduloasă a 600 de dolari SUA în bancnote falsificate de cîte 100 de dolari. Se întreprind cercetări pentru dezvăluirea statului unde se produc aceşti dolari falşi, ca şi a modalităţilor de pătrundere a acestora pe teritoriul ţării noastre. De semnalat este şi faptul că la punctul de vamă Sculeni de pe rîul Prut, asupra unui cetăţean din Republica Moldova, s-a găsit o bancnotă falsă de 50 de dolari SUA. **(Rompres)**

O ţigară uitată aprinsă a transformat în scrum un pavilion al unui spital. Bolnavii, surprinşi în somn, nu s-au mai putut salva

Tragic incendiu în spital: 9 morţi

Un incendiu cu urmări tragice, soldat cu 9 victime, s-a produs noaptea trecută la Spitalul de Ergoterapie din comuna Şipote, judeţul Iaşi. În noaptea de 27 iulie, la cîteva minute după miezul nopţii, într-unul din pavilioanele acestui spital care adăpostea bolnavi psihic (schizofrenici şi oligofreni) irecuperabili, a izbucnit focul.

■ În seara respectivă, pacientele primiseră sedative, pentru a dormi liniştite

În pavilionul respectiv, compus din două saloane şi avînd dimensiunile de 40 m/80 m, erau internate 27 de paciente. La ora menţionată, una dintre bolnave s-a deplasat şi a anunţat infirmiera de serviciu (care mai deservea încă şase asemenea pavilioane) că salteaua unui pat a luat foc. Pînă la sosirea infirmierei la faţa locului, focul s-a extins şi la celelalte paturi iar mai apoi la pereţii pavilionului. Menţionăm faptul că pavilionul respectiv era de fapt o baracă, în întregime construită din lemn. Pereţii exteriori precum şi cei interiori erau construiţi din placaj "tego", între cei doi pereţi fiind introdusă vată de sticlă. Acoperişul era construit tot din lemn, respectiv din scînduri de brad peste care era aplicat un strat de carton bituminos. Deoarece construcţia era foarte veche (de aproximativ 20 de ani) şi lemnul foarte uscat, focul s-a propagat cu o mare viteză, cuprinzînd imediat întregul pavilion. Ironia soartei a făcut ca în acel pavilion să fie cazate pacientele cu deplasare greoaie, care, pe deasupra, au mai primit în seara respectivă şi sedative (somnifere) pentru a dormi liniştit. Este evident faptul că în momentul izbucnirii focului bolnavele se aflau în imposibilitatea de a se deplasa singure. Personalul de serviciu, ajutat de o parte din bolnavii lucizi în acel moment, a reuşit să evacueze 18 din cele 27 de femei ce se aflau înăuntru. Cînd directoarea spitalului a sosit la faţa locului, tavanul pavilionului s-a prăbuşit datorită pereţilor care au ars în întregime. Astfel, 9 din cele 27 de bolnave au rămas înăuntru şi au ars de vii.

■ Pompierii au sosit abia după două ore, deoarece telefonul spitalului nu funcţiona

După două ore de la izbucnirea focului au sosit şi două maşini de pompieri din comunele învecinate. Întîrzierea s-a datorat faptului că pompierii au fost anunţaţi prin curieri, telefonul spitalului nefuncţionînd în acest moment. Datorită mărimii sale şi a faptului că a fost construit în întregime din lemn, pavilionul a ars pînă la temelii, pompierii nereuşind să facă mare lucru, astfel încît dimineaţa, la orele 10,00, focul încă mai ardea.

Dintre bolnavele care au reuşit să fie evacuate, trei au suferit arsuri, una dintre ele fiind internată acum la Spitalul de Urgenţe din Iaşi.

Echipajele Poliţiei şi Procuraturii sosite la faţa locului au ordonat adunarea resturilor de oase carbonizate din jarul care încă mai ardea. Medicul legist a reuşit cu mare greutate, adunînd oasele risipite, să stabilească faptul că în interior au ars într-adevăr 9 persoane. Vîrsta femeilor care au pierit în foc este cuprinsă între 26 şi 60 de ani.

În raportul asupra anchetei desfăşurate, care ieri seară era aproape încheiată, este menţionat faptul că incendiul a pornit de la o ţigară aprinsă, scăpată în pat. Ironia soartei a făcut ca bolnava care a produs incendiu să scape cu viaţă, avînd numai arsuri grave.

■ Resturile carbonizate ale celor 9 victime au fost depozitate la morga spitalului, într-un cearceaf

Deoarece nu s-a pus problema efectuării autopsiilor, oasele carbonizate au fost depozitate la morga spitalului, din fiecare os urmînd a fi recoltate probe biologice pentru examinări de laborator în vederea stabilirii altor eventuale cauze ale morţii.

Numărul mare de victime se datorează şi faptului că personalul de deservire din spital este foarte redus. Conform declaraţiilor directoarei spitalului, la numărul total de 180 de bolnavi psihic cîţi cuprinde respectiva unitate sanitară, ar fi nevoie de aproape 100 de cadre medicale. Ori în spital există la ora actuală numai 4 cadre sanitare calificate (doi medici şi două asistente), restul personalului constituindu-l locuitori din comuna Şipote, necalificaţi pentru o asemenea activitate.

Datele de mai sus ne-au fost oferite cu amabilitate de ofiţeri ai Serviciului Judiciar al Poliţiei Iaşi şi de procurori prezenţi la faţa locului.

Cristian DUNAR

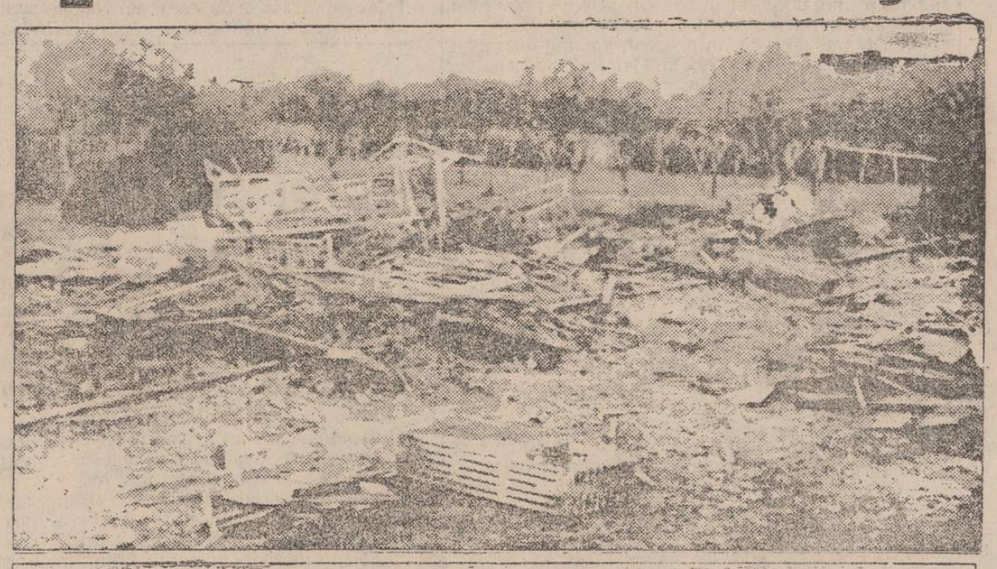

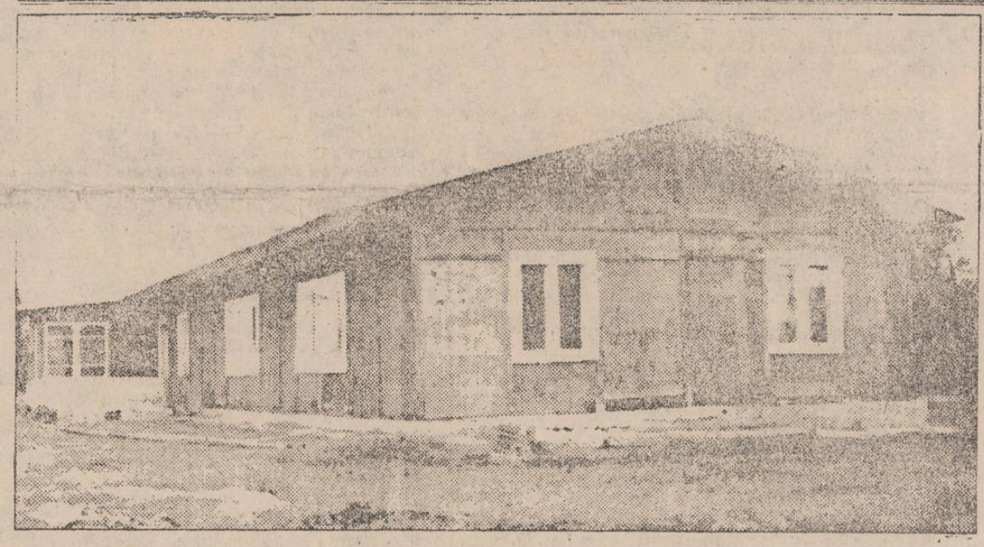

Incendiul a durat aproximativ 10 ore. Pavilionul din lemn, verificat cu puţin timp în urmă de personalul de la Protecţia contra incendiilor şi ignifugat cu acea ocazie, a ars pînă în temelii. (fotografia de sus). Spitalul are mai multe pavilioane asemănătoare, construite exclusiv din lemn. În fotografia de jos puteţi vedea cum arăta pavilionul înainte de incendiu.

Plăcinte şi eclere în fosta Curte Domnească

"Iulius" va deschide o cofetărie în ruinele de pe bulevardul Ştefan cel Mare

Comisia Naţională a Monumentelor Ansamblurilor şi Siturilor istorice din cadrul Ministerului Culturii s-a declarat de acord cu propunerea de amenajare şi punere în valoare a ruinelor medievale de pe bulevardul Ştefan cel Mare şi Sfînt din Iaşi vizavi de magazinul alimentar "Central". Această comisie a fost de acord ca în cadrul acestor vestigii istorice Comisia Zonală a Monumentelor, Ansamblurilor şi Siturilor Istorice din Iaşi să amenajeze, împreună cu S.C. "Iulius" SRL, o unitate de patiserie-cofetărie. Urmează să se prezinte comisiei naţionale detaliile de amenajare şi de punere în valoare a acestui obiectiv istoric. **(H.Dumitru)**

Preşedintele Ion Iliescu îl va da în judecată pe ziaristul Cornel Nistorescu pentru că i-a jignit mama

■ *văzînd că preşedintele României îşi neglijează părinţii, Nistorescu a strîns bani de la cetăţeni pentru a-l ajuta*

Un proces de calomnie se anunţă la Bucureşti. Acuzatorul este preşedintele Iliescu, pîrîtul fiind ziaristul Cornel Nistorescu, directorul publicaţiilor "Expres". Într-o scrisoare publicată de ziarul "Adevărul" şi de săptămînalul "Expres", preşedintele Ion Iliescu îl acuză pe Cornel Nistorescu pentru faptul că ar fi prezentat în mod calomnios relaţiile cu mama sa. Revista "Expres" a publicat un articol din care reieşea că preşedintele Iliescu nu şi-a mai văzut mama din 1989, lăsînd-o fără nici un ajutor financiar în tot acest timp. Revista "Expres" declanşase o campanie pentru strîngerea de ajutoare necesare supravieţuirii mamei preşedintelui Iliescu într-un interviu difuzat de postul de radio BBC, Cornel Nistorescu detaliază situaţia mamei preşedintelui Iliescu. "Femeia care îi este biologic mamă a declarat că preşedintele n-a văzut-o din 1989. În mod normal, o femeie singură şi neajutorată este un subiect de preocupare jurnalistică, de preocupare socială, de preocupare într-o comunitate. În cazul în care fiul acelei femei abandonate singure este şi preşedintele României, lucrurile se schimbă. Un om cu asemenea responsabilităţi morale, civice, politice eu cred că trebuie să fie un om cu o biografie model, chiar limită, trebuie să se fi purtat exemplar". În scrisoare preşedintelui Iliescu acesta susţine că ar fi plătit o sumă de bani pentru susţinerea sa. Cornel Nistorescu neagă acest lucru, afirmînd că preşedintele n-a oferit copiile după mandatele poştale prin care a expediat banii.

Despre posibilitatea intentării unui proces de calomnie împotriva sa, Cornel Nistorescu a declarat: "Un proces nu mă îngrijorează cîtuşi de puţin. Ba, dimpotrivă, mă încită. Nu văd riscurile lui. N-am nici un pic sentimentul unei culpe, nici măcar morala. Nu văd nici un motiv pentru o reacţie violentă, din partea unui om care are o mamă pe care nu a văzut-o". **(NEP)**

UNIVERSAL OCCIDENT
oferă partenerilor săi fideli premii în valoare de

Numai cumpărînd de la UNIVERSAL OCCIDENT puteţi cîştiga !
Iaşi, b-dul POITIERS nr.14 (fost ICRM)
098/14.69.09.

S.C. STRATEGY S.R.L. Iaşi
oferă agenţilor comerciali
produse naturale de proveniență Grecia:
- LAPTE CONDENSAT cu un conţinut de grăsimi de 3,5% la cutii de 1 litru şi 0,5 litri
- SUC NATURAL DE PORTOCALE tip nectar la cutii de 1 litru şi 0,25 litri în ambalaj TETRA PAK
- "COCO-MILK" - lapte cu cacao la cutii de 0,200 litri
- PARFUM şi PARFUM SOLID în vase de ceramică neagră, marca "CHANELL nr.5", "NINA RICCI", "PARIS", "OPIUM", "LULU", "ANAIS"
- TIGĂRI Grecia "VIRGINIA STAR"

PREŢURI CARE SFIDEAZĂ CONCURENŢA

produse de proveniență C.S.I.:
- Maşini de spălat cu storcător tip "AURICA"
- Aspiratoare de praf tip "AUDRA"
- Tablă zincată 0,55mm x 1000 x 2000

Relaţii suplimentare la sediul firmei din Str. Ştefan cel Mare şi Sfînt nr. 8, cam.12, tel. 116496 sau 116355

Un tunel secret către Primărie

■ *o surpare de teren a dus la descoperiri senzaţionale*

Ieri (27 iulie a.c.) în Parcul Teatrului Naţional "V. Alecsandri", la circa 20 m de intersecţia străzilor Ştefan cel Mare şi I. C. Brătianu, vizavi de Cofetăria "Opera", în urma unor infiltraţii de apă, de la un hidrant defect, terenul s-a surpat pe o rază de aproximativ 4 metri.

Prăbuşirea de pămînt a dat la iveală trei galerii subterane, a căror boltă începe la o adîncime de 2,50 m de la nivelul carosabilului (bolţi de piatră) cu următoarele trei direcţii vizibile, spre Cofetăria Opera (deschidere 3,50 m), Mănăstirea Golia (presupusă legătură cu subteranele de acolo) şi Primărie (ultimele două cu o deschidere de 2,50 m). **(Dragoş HUŢANU**

Doi parlamentari din Comisia anti-corupţie anchetează cazul Oltcit - Craiova

Ieri, Comisia parlamentară pentru anchetarea cazurilor de corupţie l-a audiat pe adjunctul ministrului Agriculturii, domnul Constantin Ignat. Acesta în calitate de şef al Departamentului Industriei Alimentare, a fost chestionat în legătură cu situaţia flotei de pescuit oceanic. Domnul Ignat a declarat că între firma cipriotă şi partea română s-a încheiat un contract reciproc avantajos. Totodată, vor fi audiate persoanele din conducerea companiei române de pescuit oceanic. Astăzi, doi membri ai comisiei, Ioan Muresan - P N Ţ C D şi Ilie Gîlian - P D S R, s-au deplasat la Oltcit - Craiova, pentru a ancheta diverse nereguli semnalate în activitatea acestei întreprinderi. S-ar putea ca la Craiova să meargă şi Romulus Vonica, presedintele Comisiei.

MONITORUL INTERN

■ A fost desemnat noul ambasador al Franței în România

Ministerul francez al Afacerilor Externe a anunțat înlocuirea lui Renaud Vignal, actualul ambasador al Franței în România, cu Bernard Boyer, fost ambasador extraordinar și plenipotențiar la Maputo, informează surse ale Ambasadei Franceze la București. Născut la 26 noiembrie 1932, fost elev al Școlii Naționale de Administrație (ENA), considerată "pepinieră" de înalți funcționari de stat, Bernard Boyer a ocupat funcții diplomatice la Moscova, Berna și Roma, înainte de a fi transferat în administrația centrală, între anii 1971-1974. Prim consilier la ambasadele de la Abidjan (1974-1977) și Washington (1977-1981 și 1983-1985), Boyer a fost și ambasador la Maputo între 1981-1983, din 1986 intrînd în administrația centrală, în funcția de director pentru America. Bernard Boyer urmează a se prezenta la post cel mai probabil în luna septembrie.

■ Primarul general al Capitalei, Crin Halaicu, cîștigă 209.500 lei

Consiliul Local al capitalei a stabilit indemnizația pe ședință a unui consilier la 5% din salariul primarului general, dar nu mai mult de 25% lunar din acest salariu. Menționăm că, în prezent, salariul domnului Crin Halaicu se ridică la 209.500 lei. Pe de altă parte, majoritatea consilierilor sînt membri ai unor consilii de administrație ale unor societăți subordonate Primăriei sau membri ai diferitelor Consilii de Împuterniciți Mandatați ai Statului - aceasta pe lîngă salariul de la locul de muncă pe care îl are fiecare.

■ Președintele Comisiei anticorupție, Romul Vonica, ascunde documente

Președintele Comisiei de control asupra corupției, senatorul PDSR (fost FDSN) Romulus Vonica, a ascuns ieri toate publicațiile care erau destinate membrilor comisiei, închizîndu-le în fișetul personal. Gestul este motivat de faptul că sîmbătă, numele său figura pe o nouă listă de corupție, a declarat unui reporter Mediafax o sursă bine informată. Romulus Vonica este suspectat că procedează în aceeași manieră și cu alte documente. Acestea, după ce sînt înregistrate la secretariatul comisiei, sînt preluate de senatorul Romulus Vonica, devenind astfel inaccesibile celorlalți membri, a adăugat sursa citată.

■ Oficiul pentru Protecția Consumatorilor dă amenzi de 500 milioane lei

În urma inspecțiilor efectuate de Oficiile Județene pentru Protecția Consumatorilor s-a constatat că produse (bunuri alimentare, servicii, etc) în valoare de 5.408.893 mii lei se abat de la prevederile Ordonanței Guvernului nr. 21/1992, prezentînd abateri calitative, termen de valabilitate expirat etc. Dintre acestea, au fost oprite de la comercializare bunuri în valoare de 3.550.536 mii lei și li s-au aplicat 1.224 amenzi în valoare de 449.885 mii lei. Au fost oprite de la comercializare bunuri alimentare în valoare de 2.653.823 mii lei și s-a aplicat un număr de 605 amenzi în valoare de 226.070 mii lei.

■ Firmele de întrajutorare scot ilegal valuta din țară

Una din multele firme de întrajutorare care "activează" în România are centrul în Austria și este o casă de asigurare. România este afiliată (nu juridic) la o filială ce are sediul în Budapesta, la hotelul "Albena". Practic, cetățenii români se pot asigura plătind pe loc 1.000 de dolari SUA și apoi cîte 500 de dolari SUA în fiecare an. Pentru accidentele cu diferite grade de invaliditate se plătesc între 7.000-30.000 dolari SUA, iar pentru decese 100.000 dolari. Cei ce fac asigurări pot deveni la rîndul lor agenți de asigurare. La 7-9 persoane asigurate acești agenți avansează în ierarhia casei de asigurări, iar centrul le plătește ratele de 500 de dolari lunar. De asemenea, ei sînt retribuiți putînd primi și 30.000 dolari pe lună. Primesc și un ceas din aur pe care le este gravat numele. La acest joc participă foarte multe VIP-uri actuale, acest ceas putînd fi văzut și la mîna unor miniștri. Un specialist în teoria jocurilor ne-a declarat că în acest mod a fost trecută peste graniță o sumă de 40-50 milioane dolari fără nici o taxă.

■ România va respecta normele internaționale de siguranță pentru traficul aerian

Banca Europeană pentru Investiții a aprobat un împrumut de 24 de milioane de ECU către compania ROMAT S.A., se arată în bilunarul "Together in Europe" din 15 iulie, editat de Comunitatea Economică Europeană. Împrumutul va servi restructurării activității de control al traficului aerian, urmînd să finanțeze achiziționarea de echipamente specifice și construirea de centre regionale de supraveghere a traficului. România se va alinia astfel normelor occidentale de securitate a traficului aerian. Odată cu acest împrumut, volumul sumelor împrumutate României de B.E.I. se ridică la 144 milioane de ECU. Pînă în prezent, B.E.I. a acordat țării noastre 25 milioane de ECU pentru construirea a două centrale termoelectrice pe bază de cărbune, 65 milioane de ECU pentru modernizarea unei autostrăzi și 30 milioane ECU pentru dezvoltarea întreprinderilor mici și mijlocii. *(MEDIAFAX)*

■ Cursul de schimb valutar

Pentru data de 28.07.1993, cursurile de schimb ale principalelor valute sînt următoarele:

1 dolar SUA (USD) - 803,00 lei; 1 liră sterlină (GBP) - 1203,26 lei ; 1 schilling austriac (ATS) - 66,24 lei; 1 franc elvețian (CHF) - 528,64 lei; 1 franc francez (FRF) - 136,67 lei; 1 marcă germană (DEM) - 466,26 lei; 1 drahmă grecească (GRD) - 3,38 lei; 100 lire italiene (ITL) - 49,98 lei; 1 yen japonez (JPY) - 7,53 lei; 100 lire turcești - (TRL) - 7,05 lei ; 1 ECU (XEU) - 906,15 lei; 1 DST (XDR) - 1116,98 lei.

Volumul tranzacțiilor încheiate a fost de 4.001.297,62 USD.

O nouă Ioana d'Arc

Emilia Nicolaescu, redactor al TVR, îl acuză pe Ministrul de Interne de apărarea unor polițiști în culpă

Ieri, într-un interviu acordat ziarului "România Liberă", doamna Emilia Nicolaescu, redactor la Departamentul Emisiunilor Informative al Televiziunii Române, îl acuză pe Ministrul de Interne, George Ioan Dănescu, că a intervenit oprind difuzarea pe post a unui reportaj ce surprindea modul ilegal în care Poliția economică a valorificat bunurile confiscate. Ministrul de Interne a răspuns că reprezentanții săi s-au deplasat la Televiziune pentru a da replica acestui reportaj. Această deplasare, a precizat Emilia Nicolaescu, se petrecea înaintea difuzării materialului. Emilia Nicolaescu afirmă în interviul publicat de "România liberă" că generalul Sandu, trimisul Ministrului la Televiziune, i-a spus doamnei Nicolaescu că ar trebui să o aresteze pentru acel reportaj. Emilia Nicolaescu

s-a plîns secretarului general al Guvernului, Viorel Hrebenciuc care s-a oferit să-i dovedească pe generalul Sandu. Emilia Nicolaescu a fost recent convocată la Poliția economică, acuzată că s-a deplasat cu ajutorul unor deconturi falsificate la Olimpiada de handicapați din Spania. În acele deplasări Poliția economică a descoperit că doamna Nicolaescu a fost trecută ca antrenor de tenis de masă. Emilia Nicolaescu a fost chemată ca "martor" la Poliția economică, unde a oferit acte prin care deplasarea era semnată și aprobată de directorul de atunci al Departamentului "Actualități", Victor Ionescu. Totul s-a clarificat, dar metoda de intimidare folosită împotriva Emiliei Nicolaescu s-a observat foarte bine *(după BBC)*.

Conducerea PD (FSN) a cerut filialelor să propună candidați pentru posibile alegeri generale

■ de asemenea, s-au solicitat nume de posibili miniștri

Ideea schimbării guvernului Văcăroiu sau măcar a unei remanieri circulă tot mai insistent prin cele mai diferite cercuri politice, tot mai multe partide și formațiuni politice fiind interesate de eventuala preluare a puterii. La fel, necesitatea unor alegeri generale anticipate frămîntă tot mai mult electoratul. În acest sens, P.D. (F.S.N.) vine cu propuneri concrete. Într-o notă intitulată: "Propuneri privind întărirea organizării în teritoriu a Partidului Democrat (F.S.N.)" și înaintat filialelor județene, semnat personal de președintele partidului - domnul Petre Roman - se specifică: "... este imperativă declanșarea imediată a unei acțiuni menită să conducă la desemnarea candidaților potențiali ai partidului nostru pentru toate tipurile de organisme eligibile și derivate ale acestora în actualul sistem de organizare statală. Recurgem la noțiunea de candidați potențiali, deoarece avem în vedere persoane care ar putea fi incluse în listele oficiale ale partidului nostru pentru obținerea unui anumit mandat...". Biroul Executiv P.D. (F.S.N.) consideră că aceste acțiuni de desemnare a candidaților potențiali trebuie să se încheie pînă la sfîrșitul anului, vizînd funcții de: consilieri locali, deputați și senatori, prefecți și subprefecți, funcții guvernamentale (miniștri, secretari de stat). Surse din conducerea P.D. (F.S.N.) ne-au precizat că: "nu putem garanta iminența alegerilor, dar trebuie să fim pregătiți".

Val GURALIUC

La Tiraspol, toate rublele sînt valabile

Aleksandr Caraman, vicepreședintele autoproclamatei republici nistrene, a declarat ieri în cadrul unei emisiuni a radioului de la Tiraspol că în raioanele din stînga Nistrului nu sînt scoase deocamdată din circulație rublele sovietice și rusești emise din 1961 pînă în 1992. Va fi fortificat controlul vamal și se vor lua măsuri pentru contracararea exportului masiv de mărfuri din zonă, a menționat Caraman. Observatori locali arată că în Transnistria au fost sigilate casele de bani ale întreprinderilor și organizațiilor, indiferent de forma de proprietate. Eudochia Cerneaeva, director executor, șefa Direcției politică financiară la Banca Națională a Moldovei, a declarat, solicitată de reporterul agenției BASA-press, că tratativele BNM cu liderii transnistreni în vederea revenirii la un sistem financiar comun durează de mai mult timp și fără efect. Cerneaeva a opinat că în Transnistria domină un haos financiar, în unele cazuri fiind întrebuințate chiar și cupoanele ucrainești. Decizia liderilor din Tiraspol de a nu scoate din circulație bancnotele emise 1961-1992 va avea efect de bumerang, a afirmat Cerneaeva. *(BASA)*

În luna iunie, exporturile au fost mai mari decît importurile

Din datele furnizate de Comisia Națională de Statistică rezultă că, în comerțul exterior al lunii iunie a.c., creșterea exporturilor și scăderea importurilor față de luna precedentă au condus la realizarea unui excedent al balanței comerciale de 9,8 milioane dolari. Exporturile pe devize convertibile au însumat 345,8 milioane dolari, fiind cu 9,7% mai mari față de luna precedentă, dar cu 16,9% sub nivelul lunii iunie din anul trecut, iar pe semestrul I de 1743,7 milioane dolari, în scădere cu 8,2% față de aceeași perioadă din anul 1992. Importurile pe luna iunie, pe devize convertibile, s-au cifrat la 336 milioane dolari, mai mici cu 18,7% față de luna mai și cu 27,3% comparativ cu luna iunie 1992. Pe semestrul I volumul importurilor a fost de 2267,2 milioane dolari, cu 11,5% mai mic față de semestrul I 1992. Scăderile cele mai mari la import au fost înregistrate la țiței, lemn brut, minereu de fier, cartofi și unt.

Sîmbătă, după ce a citit "Monitorul Expres"

Scriitorul ieșean Emil Brumaru s-a înscris în PAC

Sîmbătă, 25 iulie, scriitorul ieșean Emil Brumaru a solicitat filialei Iași a Partidului Alianței Civice primirea în partid. Solicitat aseară să ne răspundă de ce s-a înscris în PAC, domnul Emil Brumaru ne-a declarat: "M-am înscris în PAC pentru că îl consider pe domnul Nicolae Manolescu o personalitate excepțională, atît în literatură, cît și în politică". Domnul Liviu Antonesei, președintele filialei Iași PAC, ne-a precizat că pe domnul Emil Brumaru îl bătea de mult gîndul să se înscrie în PAC, hotărîrea fiind luată abia sîmbătă, după a citit în "Monitorul Expres" interviul scriitorului Nicolae Breban în care acesta considera că Nicolae Manolescu se pierde făcînd politică. Domnul Emil Brumaru nici n-a infirmat, nici n-a confirmat afirmațiile domnului Antonesei, arătînd că acesta nu este purtătorul său de cuvînt. Cu toate acestea, în precizările oferite "Monitorului", domnul Brumaru este într-o polemică indirectă cu scriitorul Nicolae Breban, dezmințind implicit vorbele sale.

Ovidiu ȘIMONCA

În Republica Moldova s-a renunțat parțial la rubla sovietică

■ se vinde și se cumpără pe bază de cupoane eliberate de Banca Națională

■ se acceptă și ruble cu valori nominale pînă la 100

Ieri, la ora 0.00 a intrat în vigoare Decretul președintelui Republicii Moldova cu privire la retragerea din circulație a biletelor bancare cu valoarea nominală de 200, 500, 1.000 și 5.000 de ruble (modelul anului 1992), "drept consecință a deciziei Băncii Centrale a Federației Ruse privind retragerea din circulație a biletelor bancare de modelul anilor 1961-1992 și în scopul protecției pieței de consum". În Decret se arată că se acceptă propunerea Băncii Naționale a Moldovei de a interzice începînd cu ora 0.00, 26 iulie 1993, primirea ca mijloc de plată a biletelor bancare respective, toate plățile în numerar urmînd să fie efectuate în cupoane ale Băncii Naționale a Moldovei și ruble cu valoarea nominală de 1, 3, 5, 10, 25, 50 și 100 de ruble. În conformitate cu Decretul, locuitorii Republicii Moldova cu viză permanentă de reședință vor depune în decursul zilelor de 26 și 27 iulie 1993 biletele bancare nominalizate în case la locul de muncă, indiferent de forma de proprietate, iar cei neangajați în muncă - pe conturi de depuneri în instituțiile Băncii de Economii și a altor bănci.

"Se stabilește că sumele de ruble se primesc fără restricții, iar eliberarea sumei ce depășește 50 mii ruble se va efectua la prezentarea pînă la 9 august 1993 la organele fiscale a declarației privind sursa de venit. Cererea pentru declarația veniturilor se depune la organele fiscale în zilele de 26 și 27 iulie 1993". Întreprinderile, organizațiile, instituțiile vor depune cantitatea de ruble în numerar de modelul anului 1992 în instituțiile bancare în decursul zilei de 26 iulie 1993, iar declarația privind legalitatea veniturilor - la organele fiscale în cursul zilelor de 26 și 27 iulie, zilei de 26 iulie 1993, iar declarația privind legalitatea veniturilor - la organele fiscale. *(BASA)*

Se va reface vechea umbrelă liberală?

Partidul Liberal 1993 intenționează o fuziune cu Partidul Național Liberal

■ mișcarea liberală, după drumuri întortocheate, a ajuns tot acolo de unde a plecat

Ieri, Dinu Patriciu anunța, într-o conferință de presă a Partidului Liberal-1993, intenția acestei formațiuni politice de a fuziona cu Partidul Național Liberal. Luată în sine, intenția este întru totul salutară, dar are o inevitabilă doză de comic, fie el și involuntar. Fiindcă fuziunea propusă de liberalii "patricieni" ar aduce mișcarea liberală, cel puțin din punct de vedere formal, la stadiul din 1990. Astfel spus, un aparent regres ar echivala, în acest caz, cu un progres față de starea actuală a liberalismului din România! De ce a fost nevoie de toate aceste drumuri întortocheate ale mișcării liberale ca pînă la urmă să ajungă de unde a plecat? A fost, în primul rînd, vina liderilor liberali și a păcatelor și orgoliilor pe care le-au avut, lăsînd puterea să-i manevreze, în mare măsură, conform propriilor interese. Tonul l-a dat, în '90, Radu Câmpeanu, care s-a vrut mîna de fier a PNL-ului, ajungînd astăzi să fie doar amintirea unui bun orator. A urmat, în primăvara lui '91, Dinu Patriciu, al cărui PNL-AT semna "Carta pentru reformă și democrație", alături de FSN-ul încă iliescist, PDAR-ul lui Victor Surdu și MER-ul lui Toma George Maiorescu, uns apoi ambasador în Portugalia. În '92, orgoliile au răbufnit și în PNL-AT, răbufnire din care a apărut un nou partid liberal, NPL-ul cuplului Cataramă-Tăriceanu. Ce-l face pe Dinu Patriciu să emită ideea refacerii vechii umbrele liberale, care să-i adune pe toți rătăciții urmași ai partidului Brătienilor? E clar că nu sentimentalismul, ci un pragmatism care se vede cu ochiul liber: stricînd relațiile cu PAC-ul, PL'93 are nevoie de alte alianțe liberale. Și cum refacerea unității liberale îmbină utilul cu frumosul, iată că lucrurile se explică, cum nu se poate mai simplu.

Lucian POSTU

Trustul "Expres" valorează între 5 și 7 milioane de dolari

■ directorul BRCE vrea să cumpere acțiunile ziaristului Cornel Nistorescu

Recent, au apărut în presă informații cu privire la vinderea acțiunilor din trustul de presă "Expres" de către domnul Cornel Nistorescu, directorul "Expres", care deține 31 % din acțiuni. În ultimele zile s-a terminat acțiunea de evaluare a întregului trust, de către doi experți. Aceștia nu au evaluat la fel trustul. Unul i-a apreciat valoarea la 5 milioane dolari, celălalt la 7 milioane. În cazul în care nu se va găsi cumpărător în România, precizează surse confidențiale, acțiunile domnului Nistorescu vor fi scoase la licitație internațională, de unde, conform experților, nu mai pot fi retrase decît în cazul cumpărării sau al achitării taxelor aferente în astfel de cazuri. Directorul BRCE, Dan Pascariu, a anunțat în urmă cu cîteva săptămîni disponibilitatea acestei bănci de a cumpăra acțiunile dl. Nistorescu. *(Mediafax)*

Guvernul României - tot mai contestat

■ "Paul Teodoru și Nicolae Văcăroiu ar trebui puși în fața legii"

În conferința PL-1993 de ieri, Raymond Luca, deputat și vicepreședinte al comisiei de anchetă asupra flotei, a declarat că ministrul Transporturilor a trișat încă o dată. Domnia sa a pus că a fost foarte surprins să constate că raportul prezentat de dl. Adrian Matache în conferința de presă a Ministerului Transporturilor de vinerea trecută nu este rezultatul anchetei comisiei guvernamentale, ci traducerea din limba engleză în limba română a raportului firmei Forum Maritime (studiul efectuat de firma Katounis asupra Petrominului) la care s-au adăugat "mici comentarii răutăcioase și neconforme cu realitatea". Acest raport, prezentat în această formă presei, dovedește încă o dată, după opinia deputatului liberal, "incapacitatea guvernamentală". Pentru ceea ce a făcut, a continuat dl. Raymond Luca, "Paul Teodoru și Nicolae Văcăroiu ar trebui nu numai să fie demiși, ci puși în fața legii". "S-ar putea ca Petromin să devină într-adevăr falimentară odată ce contractul cu Forum își va arăta roadele. Dinu Patriciu, colegul de partid al dlui Luca și important om de afaceri în timpul liber, a criticat guvernul pentru faptul că nu emite o hotărîre guvernamentală în această problemă de interes național, așa cum se specifică în Legea 31. "Dacă dau un aviz pozitiv, rămîn condamnabili; dacă dau un aviz negativ, urmează să-și depună mandatul". Dinu Patriciu nu le oferă d-lor Văcăroiu și Teodoru nici o șansă.

■ Se cere demisia de onoare

"Guvernul ar trebui să-și dea o demisie de onoare în urma acestei a 3-a runde de negocieri cu FMI", a declarat Ulm Spineanu, economis, membru al PNȚCD. Varujan Vosganian, deputat din partea Uniunii Armenilor din România a fost de părere că trebuie schimbată majoritatea parlamentară. Amîndoi au declarat că eșecul se datorează lipsei de voință politică a Executivului.

Mîine, la Librăria Junimea

Scriitorul Ion Miloș, rezident în Suedia, va lansa un volum propriu

Joi, 29 iulie 1993, orele 17,00, la Librăria Junimea din Iași, Institutul European pentru Cooperare Cultural-Științifică va lansa volumul de versuri "Iubirea și alte iubiri" de Ion Miloș. La acest eveniment editorial vor participa personalități culturale ieșene, autorul, un numeros public. Ion Miloș este cunoscut ca poet suedez de limbă română și ca traducător în limba suedeză a numeroși poeți români de valoare, clasici și contemporani. În ultimele decenii, Ion Miloș a intermediat numeroase contacte culturale româno-suedeze.

La lansare vor participa, în calitate de invitați, criticul Ioan Holban și poeții Nichita Danilov și Horia Zilieru.

Ion Miloș este o personalitate stranie și complexă. Născut în Banatul sîrbesc, Ion Miloș a venit prima oară în România la 38 de ani. Acum trăiește în Suedia, dar nu-i interesat decît de România. A publicat prima carte a lui Eminescu tradusă în Suedia. Tot în suedeză a publicat primele cărți ale lui Cioran, precum și numeroase traduceri din literatura română contemporană: Dinescu, Blandiana, Ileana Mălăncioiu ș.a.

Dorin POPA

Județul Iași va primi 40 de tone de ulei din floarea soarelui din Italia

Conducerea Departamentului Comerțului Interior a comunicat ieri Direcției de programe, prognoze și bugete-finanțe a Consiliului Județean că județului Iași i s-au repartizat 40 de tone de ulei din floarea soarelui provenit din ajutoare din Italia. Societățile comerciale de en-gros alimentar din județ vor prelua această cantitate de ulei, contracost, de la firma "MALIMP" București, iar populația va putea cumpăra acest ulei din unitățile comerciale cu amănuntul la prețul de 700 de lei/cutia de 1 litru.(**H.D.**)

A început campania împotriva traficanților de valută ieșeni

■ *Poliția a confiscat 500$ SUA și 115.000 lei*

Luni, 25 iulie, organele Poliției au întreprins o amplă acțiune pentru combaterea traficului de valută și a bișniței. S-a acționat în special în zona Băncii Naționale, perimetru deosebit de frecventat de traficanții de valută. În urma acestei acțiuni, au fost sancționate 6 persoane cu amenzi în valoare de 70.000 lei. De asemenea, s-au confiscat 500$ USA și 115.000 lei. Dintre cei prinși în flagrant delict, menționăm pe Oleg Dobrovoschi, 30 ani, din Bălți, Republica Moldova și Rela Zălog de 24 ani din Iași. Aceștia au primit o amendă de 15.000 lei fiecare și li s-au confiscat sumele de bani găsite asupra lor. Cei care au reușit să scape de controlul Poliției, au fugit, după cîteva ore reluîndu-și vechile îndeletniciri.

Sorin SIMON

O piață moartă: Piața Tătărași-Sud

■ *comercianții preferă să-și vîndă produsele în stradă*

De o bună bucată de vreme, în piața Tătărași - Sud nu mai vine nimeni să-și vîndă produsele

De peste un an de zile piața agroalimentară Tătărași Sud ("Doi Băieți") este pustie; ne-a declarat Eusehnie Feodorov, directorul S.C. COMPIAȚA S.A.. Este inadmisibil a adăugat domnia sa, ca această piață cu mari posibilități de desfacere datorate poziției pe care o ocupă și care a funcționat în trecut în condiții foarte bune să ajungă în prezent în situația de a fi total disfuncțională.

După cum ne-a precizat Eusehnie Feodorov, deși amplasamentul pieței Tătărași-Sud este foarte convenabil și oferă cumpărătorilor un spațiu organizat pentru aprovizionarea cu produse agroalimentare, agenții economici și producătorii particulari preferă să-și vîndă produsele în spații total inadecvate acestei activități. Astfel, la intersecția străzilor Vasile Lupu și Han Tătar (stația de tramvai "Dr. Savini") a luat ființă, nu se știe cu aprobarea cui, un fel de piață ambulantă unde se vînd și se cumpără, într-o aglomerație de nedescris și o mizerie pe măsură, produse agroalimentare care ar trebui să fie comercializate în cadrul organizat al unei piețe.

Directorul S.C. COMPIAȚA S.A. ne-a informat că a trimis Primăriei încă din cursul anului trecut, o adresă prin care îi solicită intervenția în scopul îndrumării agenților economici și producătorilor particulari către spațiile special destinate acestei activități.

După cum se poate observa și din fotografia alăturată, aglomerarea de tonete și tarabe din această zonă afectează estetica zonei și provoacă perturbarea circulației pietonilor.

În fine, un aspect deloc de neglijat este faptul că unii agenți economici care își desfac produsele în această zonă a orașului nu posedă avizul necesar din partea Serviciului Urbanism al Primăriei.

Mihaela BREZEANU

Distrugerea vestigiilor istorice continuă

Trei galerii subterane necunoscute au fost obturate abuziv de firma Casa SRL

Firma S.C. CASA S.R.L., prin patronul său ing. Mihai Săndulescu (fost director la T.C. Ind. Iași), dir. tehnic, Mircea Vascu și dir. de producție Constantin Mazilu (fost inginer șef la R.A. "Locuința")și-a găsit un nou amplasament pentru sediu: str. Sulfinei nr. 17 (actualul sediu fiind în str. Cuza Vodă nr. 1).

Prospecțiunile geologice efectuate anterior obținerii aprobărilor de începere a lucrărilor, nu au relevat nimic obișnuit în teren. Ulterior, la lucrările de excavații pentru infrastructură s-a prăbușit terenul ieșind la iveală trei galerii subterane (la cota -7,00 m), apreciate de către arheologul Ștefan Gorovei (Institutul "A.D. Xenopol") ca datînd de la sfîrșitul secolului al XVIII-lea, începutul secolului al XIX-lea. Direcțiile spre care conduc cele trei galerii sînt: str. Lascăr Catargi (paralel cu imobilul propus spre construcție), Copou (traversînd str. N. Gane) și bulevardul Independenței.

Descoperirea galeriilor, unele orizontale (din piatră), altele oblice, cu bolți din cărămidă (coborînd la mai mult de 4 metri de la cota săpăturilor) nu a fost făcută cunoscută de către firma CASA, Direcției Monumentelor, pentru a evita închiderea șantierului.

Firma S.C. CASA S.R.L., prin ing. Panait (șef punct de lucru), a continuat lucrările la infrastructură, inclusiv la obturarea galeriilor, prin injectare de beton B 50, (aproximativ 30 mc). Lucrările de distrugere a vestigiilor sînt în plină desfășurare.

În numărul de mîine vom prezenta părerile specialiștilor din cadrul Institutului "A.D. Xenopol" și Direcției Monumentelor, Ansamblurilor și Siturilor Istorice în legătură cu acest act de distrugere.

Dragoș HUȚANU

Trei sute de elevi au primit un cadou nesperat

Opt licee din Iași au majorat la 36 numărul de elevi dintr-o clasă

La presiunea venită din partea părinților, Ministerul Învățămîntului, pe baza H.G. 283/1993, care prevede funcționarea claselor de liceu cu un număr cuprins între 18 elevi și 36 de elevi, a aprobat cererile unităților școlare și inspectoratelor școlare județene suplimentarea numărului de elevi pentru o singură clasă a IX-a, de la 30 de elevi la 36 de elevi.

În 10 licee cu profil teoretic din județul Iași au fost admiși 300 de elevi în clasa a IX-a, care inițial fuseseră respinși, în acest fel existînd posibilitatea ca normele școlare pentru liceele industriale să nu fie realizate. Creșterea numărului de elevi în aceste clase va duce la scăderea calității orelor de curs, precum și la desfășurarea în condiții improprii a unor lucrări practice de laborator la disciplinele fizică, chimie, informatică etc.

Conform datelor furnizate de Inspectoratul Județean Școlar Iași, liceele care au cerut creșterea la 36 a numărului de elevi pentru clasa a IX-a sînt: **Liceul Național** - 24 de elevi, **Liceul "M. Eminescu"** - 36 de elevi, **Liceul "C. Negruzzi"** - 24 de elevi, **Liceul "Emil Racoviță"** - 36 de elevi, **Liceul "Dimitrie Cantemir"** - 36 de elevi, **Liceul "Mihail Sadoveanu" din Pașcani** - 36 de elevi, **Liceul de Informatică** - 24 de elevi, **Școala Normală** - 24 de elevi, **Liceul Economic nr. 1** - 42 de elevi.

Gheorghe Izvoranu, prim-vicepreședinte al Federației Sindicatelor Libere din Învățămîntul Preuniversitar, ne-a declarat că decizia Ministerului Învățămîntului vine în totală contradicție cu contractul colectiv de muncă semnat de către acesta și Sindicatele Libere din Învățămîntul Preuniversitar.

Sindicatul Liber din Învățămîntul Preuniversitar a făcut propunerea Ministerului Învățămîntului ca numărul elevilor școlarizați în clasa I, începînd cu anul școlar 1993-1994, să nu fie mai mare de 25 de elevi, acesta urmînd a se păstra constant pe parcursul învățămîntului gimnazial și învățămîntului liceal.

Sândel TACU

Cota de lemne repartizată județului Iași este insuficientă

Pentru trimestrul III al anului 1993, județului Iași i s-au repartizat 5.200 tone de lemne pentru foc, 2.500 de tone de lignit, 200 mc de cherestea de rășinoase și 50 mc de cherestea de fag. Din cantitățile de combustibil repartizate, s-au pus la dispoziția Ministerului Industriilor, pentru încălzirea spațiilor deținute de unitățile economice și social-culturale din județ, 300 de tone de lemne pentru foc și 400 tone de lignit. Ceea ce a rămas este - susțin conducerile societăților comerciale implicate în această activitate - insuficient pentru buna aprovizionare a populației cu cărbuni și lemne pentru foc. Și, de cele mai multe ori, cantitățile de combustibil repartizate nu sînt onorate în întregime de unitățile furnizoare.

Dumitru HARIGA

O delegație din China va sosi mîine în orașul nostru

Mîine seară este așteptată să sosească în municipiul Iași delegația din orașul Xi'an, din China de Nord, condusă de domnul Chen Andong, președintele Adunării Populare din acest oraș. Este, de fapt, un răspuns la vizita întreprinsă în acest oraș chinez de delegația Primăriei ieșene.

Delegația orașului Xi'An va rămîne în municipiul Iași pînă duminică, 1 august 1993. În acest interval, ea va fi primită la Primăria municipiului, Prefectură și Consiliul Județean, unde va avea întîlniri de afaceri cu conducerile societăților comerciale "Fortus", "Tehnoton", "Terom". De asemenea, va vizita Universitatea "Al. I. Cuza", Grădina Botanică, ca și alte obiective istorice și turistice ale Iașului. Sînt prevăzute a se perfecta diferite schimburi comerciale și cooperări între firmele ieșene deja menționate și agenții economici din Xi'An, între Universitatea ieșeană și Universitatea Tehnică din China de Nord.

Duminică după-amiază delegația chineză va pleca spre București, unde, conform afirmațiilor domnului primar Constantin Simirad, va fi primită la Guvern, Ministerul de Externe, Ministerul Industriilor și cel al Învățămîntului și Științei.

Dumitru HARIGA

Un student la Drept a accidentat 4 mașini

În noaptea de 24 spre 25 iulie, pe Bulevardul Tudor Vladimirescu, în zona intersecției Bucșinescu s-a produs un carambolaj în urma căruia au fost avariate 4 autoturisme. Aflîndu-se la volanul autoturismului Dacia 1300, cu numărul de înmatriculare 3-IS-7993, Dragoș Silviu Cătălin, în vîrstă de 23 de ani, student la Facultatea de Drept, nu a respectat culoarea roșie a semaforului și a intrat în coliziune cu autoturismul 4-IS-4508, condus de Ioan Rusu, șofer la S.C. "Flavian" S.R.L. În urma impactului, cele două autoturisme au fost puternic avariate, alte 2 mașini aflate în zonă fiind lovite la rîndul lor. Ioan Rusu s-a ales cu cîteva fracturi, fiind transportat la Spitalul de Urgențe. De la Biroul de Presă al Poliției, am aflat că studentul Dragoș Silviu Cătălin va avea de plătit toate pagubele materiale produse celor patru autoturisme.

Sorin SIMON

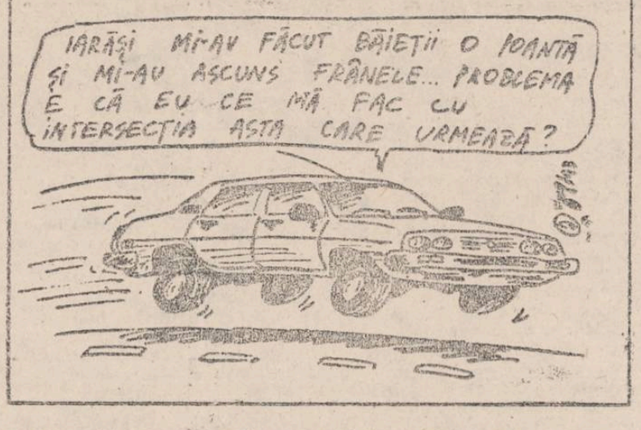

A crescut numărul ieșenilor care se căsătoresc

■ *divorțurile sînt mult mai numeroase vara*

De la începutul anului și pînă în prezent, la Oficiul Stării civile al municipiului Iași s-au înregistrat 1305 căsătorii, cifră superioară față de aceeași perioadă a anului trecut. Semnificativ este faptul că numărul căsătoriilor între cetățeni români și străini a scăzut foarte mult, proporția acestora fiind, în acest moment, de aproximativ 1,5% din totalul căsătoriilor, cu mult inferioară anilor trecuți.

În ceea ce privește divorțurile, pe primul semestru al anului în curs s-au soluționat 265 de cazuri, numărul acestora crescînd constant de la 40 în luna ianuarie la 70 în iunie.

Pînă ieri, 27 iulie, s-au înregistrat 3.555 de nașteri, cele mai multe înregistrîndu-se chiar în luna aceasta. Rata natalității continuă să se mențină la cote pozitive în municipiul Iași, numărul deceselor înregistrate de la începutul anului și pînă acum fiind de 2.016.

Sorin SIMON

În atenția Poliției și Procuraturii

Dorin Bulgaru și-a pus în gînd să "desființeze" redacția unui ziar

Persoana din imagine se numește Dorin Bulgaru și este personajul principal al articolului "Între 1988 și 1989 s au dat 3 spargeri în locuințele elitei ieșene" publicat în numărul 26 al săptămînalului "Monitorul Expres" În articolul respectiv el este prezentat ca fiind liderul unui grup de cinci infractori care au furat în perioada menționată, din 13 locuințe, bunuri în valoare de 445.872 lei, lucru sancționat aspru de organele judecătorești. Dorin Bulgaru ne-a vizitat ieri la redacție și, pe un ton arogant, a amenințat că va "desființa" redacția săptămînalului amintit. Considerăm această amenințare ca pe un atac direct la libertatea presei de a informa neîngrădit cititorii. Considerăm, de asemenea, amenințarea lui Dorin Bulgaru ca pe o intenție de a "desființa" fizic redactorii "Monitorului expres", știut fiind faptul că indivizii periculoși merg pînă acolo încît angajează bătăuși plătiți pentru a-și rezolva problemele. De altfel nouă ne-a făcut plăcere vizita domnului Bulgaru, avînd astfel ocazia să vedem pe viu comportamentul unui astfel de individ. De ieri, poarta redacției este închisă cu un lacăt suplimentar, chinezesc, cu cifru.

MONITORUL

RATC introduce din nou echipe de controlori pe mijloacele de transport

■ *de data aceasta, conducerea RATC va angaja studenți*

În cadrul programului de reorganizare a sistemului de control a legitimațiilor de călătorie în mijloacele de transport în comun, R.A.T.C. Iași și-a propus ca, odată cu începerea noului an de învățămînt, să angreneze în această activitate un număr considerabil de studenți, în calitate de colaboratori.

După cum ne-a declarat șeful compartimentului siguranța circulației din cadrul R.A.T.C., ing. Cezar Petrescu, ideea nu reprezintă o noutate întrucît, în cursul anului trecut, un număr de cinci studenți au lucrat în calitate de controlori și au dat rezultate destul de bune. În opinia d-lui Cezar Petrescu, la ora actuală, sistemul de controlori-taxatori nu este destul de eficient, aceștia nereușind să acopere toate traseele din oraș. În plus, datorită faptului că mulți cetățeni se sustrag de la cumpărarea sau compostarea biletelor de călătorie, am fost informați că, odată cu introducerea cușetelor pentru taxatori în toate mijloacele de transport în comun, vor fi alcătuite echipe de controlori care vor fi abilitați să aplice amenzi substanțiale în caz de neprezentare a legitimațiilor.

Mihaela BREZEANU

Un individ și-a atacat nevasta cu cuțitul

Ca urmare a unei neînțelegeri în familie, în ziua de 24 iulie, Viorica Rusu în vîrstă de 46 de ani a fost agresată violent de către soțul ei, Alexandru Rusu.

Iată ce ne-a declarat Viorica Rusu: "În ziua respectivă, soțul meu a venit acasă beat, lucru foarte frecvent în ultimul timp. Imediat s-au iscat discuții contradictorii între noi, în urma cărora soțul meu s-a enervat, atacîndu-mă cu un cuțit și provocîndu-mi o rană gravă în regiunea inimii. Apoi am fost transportată la Spitalul de Urgențe. Între timp, soțul meu a fost arestat".

Căpitanul Ioan Bodia de la Biroul de Presă al Poliției ne-a precizat că Alexandru Rusu și-a recunoscut fapta și urmează ca rezultatul medicilor să stabilească gradul de vinovăție al agresorului.(**Sorin SIMON**)

Încă 12 locuri de muncă

Complexul Muzeal Moldova face angajări

Datorită extinderii activităților din cadrul Complexului Muzeal Moldova, această instituție scoate la concurs următoarele posturi:

- un post de etnograf;
- un post de muzeograf în cadrul Muzeului de Istorie;
- un post de restaurator pentru pictori în ulei;
- un post de arhitect;
- un post de grafician;
- un post de economist;
- un post de director adjunct (inginer constructor).

Pe viitor se preconizează deschiderea unei Secții de Cercetare, unde vor fi angajați cinci oameni, precum și a unui Serviciu de Relații cu Publicul, unde vor fi scoase la concurs alte cinci posturi.

Relații despre posturile precizate anterior precum și asupra modului de desfășurare a concursului, se pot obține la sediul Complexului Muzeal Moldova.

Dan FODOR

Privatizarea măsurată în miliarde

La Iași s-au vîndut active în valoare totală de 1,2 miliarde lei

■ *doar cinci societăți comerciale sînt pe cale să-și finalizeze intenția de privatizare pînă la sfîrșitul anului*

De la începutul anului 1993, în județul Iași au fost vîndute 33 de active, în valoare totală de 1,2 miliarde lei. Informația ne-a fost furnizată de Mircea Balaban, directorul Direcției Iași a Agenției Naționale de Privatizare (ANP). Conform afirmației d-lui Mircea Balaban, pînă la sfîrșitul acestui an, în județul Iași vor fi vîndute încă 40 de active.

Conform aceleiași surse, dintre societățile comerciale ieșene care și-au anunțat intenția de privatizare, în cursul acestui an, doar cinci au finalizat sau sînt pe cale de a finaliza acest proces: S.C. ITELS, MOLDOVA UNIVERSAL S.A., ASBEER S.A., ALFIN-COOL S.A. și APROTEM S.A.

Avînd în vedere avantajele pe care le poate aduce privatizarea rapidă, interesul manifestat de agenții economici este din ce în ce mai mare, ne-a declarat directorul ANP Iași. Metoda de privatizare considerată a fi cea mai convenabilă este cumpărarea de acțiuni ale unei societăți comerciale de către o asociație a salariaților și membrilor conducerii acesteia (MEBO). După cum ne-a precizat Mircea Balaban, agenții economici întîmpină două mari dificultăți în cadrul acestui proces: obținerea titlului de proprietate pentru terenul aferent societății și acumularea celor 21 % din capitalul social pe care trebuie să-i vireze Fondul Proprietății de Stat. Dl. Mircea Balaban a apreciat că pînă la sfîrșitul anului 1993, se vor privatiza, de asemenea, un număr de 10-15 Agromec din județul Iași, făcînd astfel posibil ca numărul societăților private în cursul acestui an să fie de peste 40 .

Mihaela BREZEANU

Israelul face ordine în sudul Libanului

■ luptele cu Hezbollah-ul au provocat noi victime

Marți, confruntările din sudul Libanului au intrat în cea de-a treia zi, armata israeliană eșuînd în încercările sale de a opri atacurile lansate de forțele de gherilă pro-iraniene împotriva localităților din nordul Israelului, informează Reuter. Surse ale serviciilor de securitate au indicat că, în urma ultimelor bombardamente, 25 de persoane au fost ucise, iar alte 85 rănite.

Vicepreședintele mișcării pro-iraniene Hezbollah a afirmat că luptătorii săi au lansat atacuri împotriva trupelor israeliene pentru a dovedi eșecul acțiunilor israeliene de a reduce la tăcere rezistența palestiniană. Totodată el a mai precizat că atacuri similare vor continua, pînă cînd forțele israeliene vor părăsi Libanul.

■ Aviația israeliană a efectuat marți dimineața raiduri asupra a cinci orașe din Libanul de Sud, informează AFP. Ca urmare a acestor atacuri, postul de radio al Armatei Libanului de Sud a cerut populației din localitatea Nabatieh, grav afectată de bombardamente, să evacueze zona. Însă, în ciuda raidurilor succesive, liderii mișcării Hezbollah și-au anunțat decizia de a continua lupta, bombardînd zona de nord a Israelului, precum și "zona de securitate" de la graniță. Potrivit unei știri Reuter de ultimă oră, raidurile israeliene au afectat pozițiile Forțelor Interimare ONU din Liban (UNIFIL), situate la sud de orașul Tyr, rănind trei "căști albastre".

■ Liderul spiritual al fundamentaliștilor iranieni, ayotoliahul Ali Khamenei, a cerut luni militanților Hezbollah să continue lupta împotriva Israelului, informează Reuter. Într-o scrisoare adresată secretarului general al mișcării Hezbollah, șeicul Hassan Nasrallah, Khamenei a cerut palestinienilor și libanezilor să-și întărească rezistența împotriva agresorului israelian, ca singua soluție de a-și rezolva problemele din zonă.

■ În vreme ce secretarul general al ONU, Boutros Ghali, și-a exprimat "profunda sa îngrijorare" față de escaladarea violenței dintre Israel și Liban și a cerut luni, celor două părți "să dea dovadă de moderație", primul ministru israelian, Yitzhak Rabin a anunțat luni seara că operațiunile militare vor continua "pînă ce obiectivele propuse vor fi atinse". La rîndul său, șeful statului major al armatei israeliene, generalul Ehud Barak, a somat guvernul libanez să dezarmeze comandourile proiraniene Hezbollah infiltrate în sudul Libanului, "dacă nu se dorește ca acest lucru să-l facă chiar Israelul". Ministrul de Externe egiptean, Amr Moussa, l-a informat telefonic pe omologul său libanez, Farez Bouez, asupra conținutului convorbirii pe care a avut-o luni cu șeful diplomației israeliene, Shimon Peres, în cursul căreia i-a cerut "să pună capăt agresiunii împotriva Libanului". El și-a exprimat opinia că nu este posibil ca acest conflict să fie lăsat să influențeze în mod negativ procesul de pace din Orientul Mijlociu.

■ În același context șeful diplomației egiptene, Amr Moussa, l-a convocat pe însărcinatul cu afaceri ai SUA la Cairo, pentru a-i cere ca Washingtonul să intervină pentru a pune capăt deteriorării situației din Liban, informează AFP. Totodată, Moussa a condamnat agresiunea israeliană în Liban, manifestîndu-și îngrijorarea față de repercusiunile pe care acesta le-ar putea avea asupra procesului de pace în Orientul Apropiat. Comitetul internațional al Crucii Roșii a cerut tuturor părților implicate în operațiunile militare din Liban și Israel să respecte reglementările privind apărarea drepturilor omului. Agenția Reuter informează că secretarul de stat american, Warren Christopher, își va scurta turneul în Asia, urmînd să se întoarcă la Washington pentru consultări de urgență asupra situației din Liban.

■ De asemenea, luni, la Dubai, a fost difuzat un comunicat oficial al guvernului Arabiei Saudite, care solicită intervenția imediată a Națiunilor Unite, pentru a opri ofensiva israeliană în Liban, care compromite negocierile de pace din Orientul Mijlociu, informează Reuter. Agențiile de știri din Golf citează o declarație similară a ministrului de Externe din Qatar care apreciază că este necesară o rapidă acțiune a comunității internaționale pentru a pune capăt atacurilor criminale.

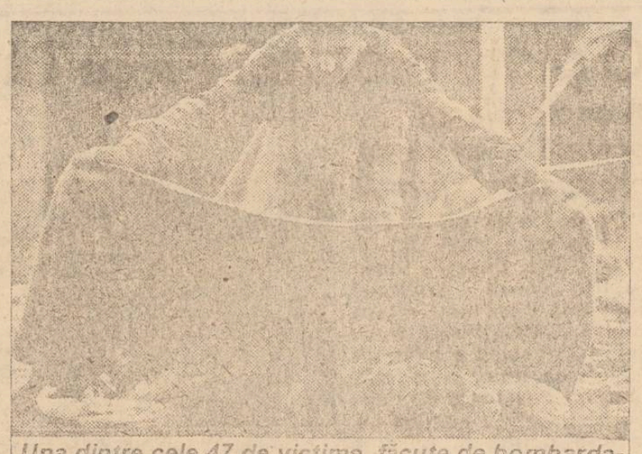

Una dintre cele 47 de victime făcute de bombardamentele israeliene.

În ciuda înfrîngerii suferite

Liderul opoziției tadjice amenință regimul din capitala Dușanbe

Mohamed Himatzde, lider al Partidului Tadjik al Renașterii Islamice, aflat într-o vizită în Pakistan pentru a obține sprijin pentru mișcarea de rezistență tadjikă din exil, a declarat că luptătorii săi dispun de rachete sol-aer Stinger, pe care nu vor ezita să le folosească împotriva elicopterelor rusești și ale regimului procomunist de la Dușanbe, dacă situația o va impune, informează AFP. El a subliniat, totuși, că armamentul antiaerian clasic de care dispun unitățile sale este suficient pentru combaterea elicopterelor inamice și a precizat că rachetele Stinger au fost obținute de la mujahedinii afgani, care le-au vîndut la un preț destul de convenabil, cu mult mai mic decît cel pe care îl oferă CIA pentru recuperarea acestor rachete. Mohammad Himatzade a recunoscut că de partea luptătorilor tadjici se află și unii combatanți afgani și arabi, care doresc să contribuie la izgonirea ocupanților ruși din Tadjikistan. Cu acest prilej, ei a lansat un apel comunității internaționale să acorde ajutor miilor de refugiați tadjici aflați în taberele din nordul Afganistanului, unde zilnic mor între 50 și 60 de persoane, ca urmare a malnutriției și a epidemiei de holeră.

MONITORUL EXTERN

■ În cuvîntarea rostită luni la Consiliul Securității al Federației Ruse, președintele Boris Elțîn a afirmat că frontiera dintre Tadjikistan și Afganistan "este de fapt o frontieră a Rusiei". Toată lumea trebuie să înțeleagă că această frontieră este a Rusiei și nu a Tadjikistanului, a afirmat președintele, fără altă precizare.

■ Ucraina a calificat decizia Moscovei de retragere din circulație a bancnotelor imprimate înainte de 1993 drept "inamicală și violentă". Un înalt funcționar al Băncii Centrale a Ucrainei a afirmat că Rusia nu a luat în considerație interesele partenerilor săi din CSI.

Kievul a hotărît ca, începînd de la 25 iulie, rublele vechi să-și înceteze circulația pe teritoriul Ucrainei, iar Banca Centrală a refuzat să schimbe rublele cetățenilor.

■ Japonia și Rusia au convenit să înceapă, în luna august, convorbirile pentru pregătirea vizitei președintelui Boris Elțîn la Tokio, convenită în principiu pentru mijlocul lunii octombrie - a anunțat o oficialitate de la MAE nipon.

■ Șeful statului cambodgian, Narodom Sianuk, a cerut celor doi conducători ai guvernului de coaliție al Cambodgiei să înceapă discuțiile cu khmerii roșii, pentru a pune capăt "divizării" țării.

■ 12 organizații umanitare ce activează la Tuzla, în nordul Bosniei-Herțegovina, au cerut marți intervenția imediată a Națiunilor Unite, pentru ridicarea blocadei ale cărei victime sînt cei 700.000 de locuitori din regiune, în majoritate musulmani, informează France Presse. În urma blocării de către croați a singurului traseu prin care se asigură aprovizionarea acestei zone, s-a creat o situație care, potrivit autorilor apelului, "devine disperată". Trupele NATO așteaptă decizia ONU pentru a asigura protecția aeriană în Bosnia, mai ales după ce artileria sîrbă a atacat o unitate franceză aparținînd FORPRONU din Sarajevo.

■ Înalți oficiali sud-coreeni și taiwanezi au semnat marți un acord privind stabilirea de relații neoficiale între cele două state, precum și schimbul de misiuni diplomatice cu caracter particular. Agenția Reuter precizează că cele două părți au convenit ca aceste misiuni, care se vor numi "Misiunea coreeană în Taipei", respectiv "Misiunea taiwaneză la Seul", să promoveze cooperarea economică, dezvoltarea relațiilor comerciale și a schimburilor culturale bilaterale.

■ Luni, la Washington, au început convorbirile dintre ministrul ucrainean al Apărării, Konstantin Morozov, și secretarul american al apărării, Les Aspin, axate pe soluționarea controversatei probleme a armelor nucleare din Ucraina și îmbunătățirea legăturilor bilaterale în domeniul militar. Pe agenda dialogului dintre cele două părți figurează și chestiunea celor 1600 de focoase nucleare strategice cu rază lungă de acțiune de care parlamentul ucrainean a refuzat să se dispenseze pînă în prezent.

■ Convorbirile de la Hanoi dintre oameni de afaceri americani și responsabili economici ai guvernului vietnamez, în cadrul comisiei mixte economice, se desfășoară sub semnul incertitudinii generate de ridicarea sau nu de către președintele Clinton a embargoului american asupra produselor vietnameze, informează Reuter. Pe 2 iulie, președintele american a decis să înlesnească accesul pe piața americană al produselor fabricate de Vietnam, însă o decizie definitivă în acest sens va fi luată la 14 septembrie. William Sullivan, conducătorul delegației americane comerciale, a declarat că "embargoul nu va fi ridicat, probabil, în totalitatea lui, la 14 septembrie."

■ Ministerul de Externe al Vietnamului a anunțat marți că a autorizat transportul prin orașul Ho Și Min al materialului și trupelor APRONUC (forțele ONU din Cambodgia) la încheierea misiunii lor, informează France Presse. În baza acordului de pace semnat la Paris în 1991, Vietnamul își exprimase acordul de principiu în acest sens. În luna noiembrie a același an, un prim contingent al Misiunii provizorii a Națiunilor Unite în Cambodgia a fost autorizat să tranziteze prin Ho Și Min.

La Hong Kong

Reședința prințului de Wales va fi transformată în garnizoană chineză

John Foley, comandantul forțelor britanice din Hong Kong, a confirmat că, după reîntoarcerea, în 1997, a coloniei britanice sub administrație chineză, cazarmele din centrul orașului vor fi ocupate de trupele chineze ale Armatei de Eliberare Populară, informează Reuter. Foley a declarat, într-un interviu televizat, că reședința prințului de Wales va deveni garnizoană chineză, în ciuda vocilor din colonie care cer doar o prezență discretă a militarilor. Oficialitățile de la Beijing au asigurat că trupele vor face parte dintr-o elită multilingvă, formată în spiritul respectării legii, și nu vor purta uniforme în afara cazărmii. Garnizoana din Hong Kong, care numără în prezent 8.500 de militari, își va reduce treptat efectivele pînă la 3.000 în ultimii ani de guvernare britanică

Pentru a proteja forțele ONU

Franța se pronunță în favoarea unei operațiuni aeriene NATO în Bosnia

Ministrul francez de externe, Alain Juppé, s-a pronunțat luni în favoarea asigurării protecției forțelor ONU de menținere a păcii în fosta Iugoslavie, afirmînd că Franța va cere NATO să finalizeze opțiunea militară aeriană proiectată în acest sens. Un detașament francez din cadrul forțelor ONU staționate în Bosnia a fost duminică țintă unor focuri de artilerie pe care Parisul le atribuie sîrbilor, aceștia făcînd responsabile, la rîndul lor, forțele musulmane. 60 de avioane de luptă ale NATO, staționate în Italia; sînt pregătite pentru a riposta în cazul declanșării unor operațiuni similare asupra forțelor ONU. "Această agresiune trebuie să fie ultima, astfel că vom solicita Secretarului General al Națiunilor Unite și partenerilor noștri din Piața Comună să ne permită să reacționăm așa cum am spus că o să facem cu mai multe săptămîni în urmă", a declarat Juppé, citat de Reuter. La rîndul său, generalul Francis Briquemont, comandantul forțelor ONU din Bosnia, a afirmat că "este pentru ultima oară cînd refuzăm a ne exercita dreptul la autoapărare".

Din ciudățeniile lumii postcomuniste

Nici "strip", nici "tease", la barurile din Mongolia

Luminile se estompează și o femeie mongolă apare pe scena unei foste săli de clasă, scoțîndu-și haina neagră de blană. E toată goală, cu excepția unui chiloțel, a pantofilor cu tocuri înalte și a ochelarilor de soare. După alți cîțiva pași, chiloțelul cade și el. Femeia face cîteva piruete în fața auditoriului restrîns. Apoi se ridică cu nonșalanță și iese din scenă. "Nu este prea direct?" - întreabă un mongol care, ca majoritatea celor adunați pe terenul de baschet reconvertit din Ulan Bator, gustă pentru prima dată din delicile striptease-ului. Spectacolul "Variete" de două ore și jumătate este, după standardele occidentale, cuminte, prezentînd un singur număr dezbrăcat, cîteva dansatoare în bikini și cîteva scenete și cîntece plicticoase interpretate de vedete îmbătrînite, acompaniate de un sistem străvechi și scîrțîitor de sonorizare. Cu toate acestea, show-ul oferă altceva decît o noapte tradițională în capitala mongolă. În șapte decenii de socialism, publicul acestei îndepărtate țări asiatice a înghițit un program strict și scrobit de balet și operă clasică. Acum, la trei ani după ce schimbările democratice au pătruns în țară, grupurile artistice s-au trezit libere să experimenteze orice tip de exprimare - inclusiv cea erotică. "În democrație, decidem singuri dacă să facem sau nu asemenea spectacole", spune Osorbazaryn Bulgan, directorul show-ului. "Oamenii sînt mulțumiți de spectacol. Îi distrează. Și nu e ca și cînd ți-ai petrece seara la circiumă". Organizatorii au făcut concesii modestului gust local. "Sîntem decișI să menținem partea artistică mai presus de cea sexy. Înțelegerea și spiritualitatea noastră diferă de cele ale străinilor". Directorul artistic explică, de exemplu, că lumina a fost redusă cu bun gust în favoarea artistei de strip-tease, uneori ezitantă, și că aceasta nu este obligată să se așeze în brațele clienților. Primul spectacol golaș din Mongolia reflectă o creștere generală a interesului pentru erotică. Ziarele pornografice, asezonate cu poze din revistele japoneze și occidentale, se vînd liber pe străzi. Două dintre ele se spune chiar că ar fi conduse de ofițeri de armată. Grupurile de tineret intră și ele în joc. Unul, intitulat "Noua Uniune Artistică", intenționează să pună în scenă un spectacol erotic luna viitoare la Circul Mare din Ulan Bator. Restricțiile oficiale par să se limiteze doar la interzicerea importului de pornografie, de vreme ce sponsorii "Varieté"-ului sînt ministerul culturii și consiliul orășenesc, iar spectacolul primește chiar subsidii de la stat - ceva ce nu se prea potrivește cu buzunarele goale ale bugetului. Biletele sînt limitate. Cîte 24 la fiecare reprezentație. Pentru 9 dolari, echivalentul salariului pe două săptămîni al mongolului de rînd - servești alături de fiorii erotici și o masă de două feluri, bere, vodcă cu sifon. "Nu voi uita această zi", scrie un spectator în caietul cu impresii. "Mi-ați dat putere în lupta cu viața". "E ciudat, dar îmi place" - a gîngurit o studentă de 28 de ani, care nu și-a dat decît numele mic, Baikal. Cele mai nefericite sînt solistele. "Trebuie să le domolim ca să le facem să se dezbrace în fața publicului. Aici nu există asemenea obiceiuri", spune directorul artistic. Cît despre metodele de "domolire" folosite, acestea rămîn un secret profesional.

Profilul noului director al FBI

■ Louis Frech are reputația unui experimentat luptător împotriva crimei

Louis Frech, cel numit de către președintele Clinton să conducă Biroul Federal de Investigații (Federal Bureau of Investigation - FBI) este un judecător federal cu o lungă și foarte respectată carieră de reprezentant al legii, avînd impecabile acreditări ca procuror și agent FBI. Pînă la data numirii sale, Louis Frech, în vîrstă de 43 de ani, a fost judecător în districtul New York și are reputația unui foarte dur reprezentant al legii, deținînd un record în combaterea cu asprime a crimelor organizate. Rudolph Giuliani, unul din foștii procurori generali ai Manhattan-ului, l-a caracterizat pe Frech ca fiind "singura persoană competentă din SUA care să conducă Biroul Federal de Investigații".

În declarația sa cu prilejul numirii sale din 20 iulie, Frech a numit FBI-ul "cea mai mare organizație menită să impună legea, creată vreodată de un stat democratic" și a pledat pentru "angajarea totală" a unei organizații "al cărei singur țel este guvernarea legii". "FBI-ul", a mai spus el, "trebuie să pledeze pentru integritatea sa absolută, să fie liber de orice influență politică, să fie liber de orice influență rasială sau de altă natură și să lucreze doar în interesul public".

El a pledat pentru o organizare eficientă în lupta împotriva crimei, cu "experți și un personal dedicat acestei activități și dispunînd de cea mai avansată tehnologie și avînd o cooperare desăvîrșită cu alte agenții americane, dar și agenții străine, care reprezintă legea". "Poliția internațională și operațiunile de natură judiciară sînt vitale pentru succesul nostru", a mai apreciat el.

Președintele Clinton l-a caracterizat pe Frech ca "o adevărată legendă... singurul dintre reprezentanții legii care este în măsură să conducă FBI-ul".

Frech a investigat și urmărit în justiție cîteva din cele mai renumite și complexe crime din timpurile noastre. Președintele Clinton a mai afirmat că numirea sa va fi "binevenită pentru FBI și rău-venită pentru criminali". Frech a absolvit Facultatea de Drept Rutgers în 1974 și a intrat în FBI în 1975 ca agent special. La sfîrșitul anilor '70 el a supravegheat și investigat acțiunile care au condus la condamnarea șefului celei mai mari organizații internaționale a Mafiei, Antonio Scotto și pe 25 din partizanii săi, pentru afaceri murdare. (Pentru munca depusă el a primit un premiu special). Frech părăsește FBI-ul în 1981 și devine procuror federal asistent în Manhattan. În 1983 el a investigat cu succes și a adus în instanță o afacere de trafic cu heroină, condusă de Mafia sicialiană.

Acest caz este cunoscut sub numele de "legătura pizza"; pizzeriile (saloanele) erau folosite ca paravan pentru operațiunile mafiote. Acest caz a fost recunoscut ca "cea mai amplă și complicată investigație condusă vreodată de către guvern". Numit șef al Unității Împotriva Crimei Organizate, la Procuratura din Manhattan, în 1987, Louis Frech a condus cercetările referitoare la moartea unui judecător federal și a unor avocați de drept civil, morți provocate prin expedierea unor bombe. Datorită eforturilor sale, criminalul a fost urmărit și condamnat. În 1991, Frech a fost numit în funcție la Curtea Federală, de către președintele Bush. Frech s-a născut în orașul Jersey și este fiul unui agent de bursă. El a absolvit colegiul Rutgers în 1971. Este căsătorit și are 4 copii. (USIS)

(Traducerea și adaptarea Dana SCRIPCĂ)

Schimbarea rublei zguduie întregul CSI

Considerată la început doar o schimbare cosmetică, înlocuirea vechilor ruble ce au imprimat chipul lui Lenin, provoacă adevărate seisme financiar-bancare în fostele republici sovietice. Prin stabilirea sumei maxime ce poate fi schimbată la valoarea de 35 de mii de ruble, noile emisiuni ale monedei naționale din Rusia seamănă mai mult cu o acțiune de stabilizare, așa cum a avut loc și în România anilor '50. Conform agenției de știri Mediafax, republicile componente ale CSI au avut diverse reacții în legătură cu această acțiune.

Rusia: Primele reacții au venit din partea organismelor politice. Parlamentul rus, prin președintele său Ruslan Hazbulatov, a anunțat populația că este alături de ea și a amenințat că va solicita eliberarea din funcție a celor vinovați. În plus, președintele Boris Elțîn a emis un decret prin care majorează suma maximă ce va putea fi schimbată la 100 de mii de ruble și mărește termenul de schimb pînă la data de 31 august, permițînd totodată schimbarea nelimitată a bancnotelor de 10 mii de ruble emise în 1992. Ca urmare a recentei ofensive a conservatorilor, președintele rus a semnat și un alt decret prin care este mărit la 3000 numărul de întreprinderi ce vor fi privatizate pînă la sfîrșitul acestui an. Tot în această perioadă vor fi vîndute în schimbul certificatelor de proprietate mai mult de 80 la sută din acțiunile societăților comerciale.

Ucraina: Este singura republică din CSI care a lansat pe piața financiară moneda națională proprie, karbovanețul, încă din noiembrie 1992 iar acum refuză să mai schimbe rublele care se mai pot afla în posesia cetățenilor. Trebuie semnalată poziția de oarecare independență a acestei republici, independență oferită de faptul că este una dintre puterile nucleare ale lumii.

Kazahstanul și Uzbekistanul au acceptat să primească noile ruble de la Moscova. Diferența dintre ele constă în faptul că în Uzbekistan nu este limitată suma ce va putea fi schimbată iar în Kazahstan serviciile vamale vor asigura protejarea granițelor țării împotriva afluxului artificial de ruble din exterior.

Celelalte republici au avut reacții violente dar vor folosi noua monedă rusească. Republicile baltice împreună cu Kirgistanul sînt singurele neafectate de această schimbare a monedei, deoarece au început cu mai mult timp în urmă să folosească monede naționale proprii.

Alin TOCAN

Organele condamnaților la moarte sînt folosite pentru transplanturi

Organe ale prizonierilor executați sînt utilizate în China, cu autorizații oficiale, pentru realizarea de grefe medicale, informează duminică un cotidian de limbă engleză din Hong Kong. Cotidianul sus amintit citează un document confidențial chinez, descoperit de mișcarea pentru apărarea drepturilor omului ASIA WATCH. Documentul, intitulat "Reguli temporare de utilizare a corpurilor și organelor criminalilor executați" arată că organele pot fi prelevate la locul execuției de către persoane care "să nu poarte halate albe" și pot fi transportate apoi "cu mașini care să nu atragă atenția". Pînă în prezent n-au mai existat mărturii în acest sens dar nu există nici o confirmare oficială. În China, condamnații la moarte sînt executați prin împușcare în ceafă, cu un singur glonț. *(France Presse)*

Cetatea scufundată

Despre nemiloasa prăbușire a turismului

Liviu ANTONESEI

Nu de mult, actualul ministru al turismului a făcut presei o declarație despre "depășirea punctului mort în turism", despre creșterea numărului de turiști - interni și externi - prin comparație cu sezonul trecut. Din păcate, demnitarii noștri preferă să se îmbete cu apă rece - lucrurile stau exact pe dos decît în declarația incompetentului nostru ministru. O recentă emisiune de televiziune - la care a participat și respectivul ministru împreună cu alte "organe" din domeniu - a relevat că în majoritatea hotelurilor de pe litoral acoperirea spațiilor de cazare oscilează în jurul lui 50%. Ba chiar există hoteluri care ar fi "mai rentabile" dacă ar fi închise! Cînd reușești să ocupi vreo 20 de camere din peste 100 e greu să vorbești de rentabilitate fără să te acoperi de ridicol. Prețurile uriașe practicate nu reușesc să compenseze pierderile provocate de subtilizare. În timpul comunismului, mediocritatea serviciilor oferite era compensată de prețurile relativ reduse, ceea ce determina și frecventarea litoralului nostru de către turiștii vestici mai "sărăcuți", precum și de turiștii autohtoni. Acum, prețurile sînt "vestice", în vreme ce serviciile oferite sînt chiar mai mediocre.

Nici turismul montan nu stă mai strălucit. În cursul unei săptămîni, am trecut prin Borsec, Sovata și Lacu Roșu, iar observațiile mele permit concluzii mai degrabă sceptice, dacă nu de-a dreptul pesimiste. La Borsec, stațiunea cu unele din cei mai bune ape minerale din Europa, pare să fi trecut războiul, cutremurele sau vreun taifun. Măcar funcționara de la recepție-cazare e sinceră și te asigură că e mai rău decît în 1991. Atunci, vilele erau neîngrijite și nevăruite, lenjeria de pat părea să fi servit zeci de generații de turiști, iar pereții crăpați și coșcoviți amenințau că se vor prăbuși peste tine. Între timp, pereții nu mai sînt coșcoviți, ci jupuiți, suprafețe de sute de metri pătrați n-au mai avut puterea să reziste "revoluției" care a cuprins și turismul. Cinematograful e închis, majoritatea pensiunilor la fel, iar prețul floricelelor de porumb a cunoscute în trei zile nu mai puțin de trei prețuri - 40, 50 și 60 de lei. Două buticuri și vreo trei chioșcuri mărturisesc despre inițiativa privată, iar cele două restaurante rezistă mai degrabă nunților pe care le fac sătenii din satul vecin.

Dacă n-ar exista hotelul **Transilvania**, ocupat pe întreaga vară de turiști din Israel veniți la tratament, nici n-am putea vorbi de turism la Borsec. Păcat de apele minerale...

La Sovata, în aparență, lucrurile merg ceva mai bine. Majoritatea vilelor sînt privatizate, aparținînd acum diferitelor **Asociații familiale** și **SRL**-uri. Din păcate, nu există nici o legătură între calitatea serviciilor oferite și nivelul prețurilor percepute. Întreprinzătorii care au avut ceva capital au renovat și amenajat spațiile de cazare și percep prețuri mai mici decît cei ce dețin vile mizerabile și delabrate. Cei din urmă "acumulează capital" pe seama bieților turiști. Îi înțeleg în oarecare măsură, dar e aberant ce se întîmplă. Într-o economie de piață, în mod firesc, prețurile sînt mai mici cînd condițiile sînt mai proaste. Hotelurile din Sovata sînt frumoase și excelent situate în cadrul natural. Din păcate, datorită prețurilor de două-trei ori mai mari decît cele de la vile, stau mai mult goale. Vreo două zile au avut noroc de nu știu ce reuniune a specialiștilor din industria ușoară - aceștia au umplut hotelurile.

E mai ușor să plătești cazarea într-un astfel de hotel pe banii firmei decît din propriile tale buzunare. După două zile, ele s-au golit. Și chiar e păcat - ar merita să fie folosite la adevărata lor capacitate.

Pînă la urmă, cea mai bună cazare am găsit-o la hotelul cooperației din Lacu Roșu. La o jumătate de preț față de Borsec sau Sovata, am locuit de cîteva ori mai confortabil. În mod ciudat, e singurul loc unde funcționa și instalația de apă caldă! Asta nu înseamnă că senzația de paragină, de loc părăsit nu o aveam și la Lacu Roșu. Și aici cinematograful era închis, ba chiar și clubul, biblioteca și pensiunile pentru pensionari.

Această evoluție e incredibilă. După comerț, cel dintîi sector ce s-ar fi putut integra rapid economiei de piață este turismul.

Într-un an, ar fi putut fi privatizat complet, iar rezultatele ar fi început să se vadă. Însă acest proces ar fi tulburat interesele diferitelor mafii din domeniu, care sînt favorizate tocmai de această lungă agonie, de această perioadă de confuzie generală care permite derularea marilor afaceri necinstite. Păgubit iese și statul, păgubiți și consumatorii, extorcați de sume ce n-au nici o legătură cu calitatea serviciilor oferite. Un patrimoniu turistic dintre cele mai promițătoare din Europa nu este doar neglijat, ci distrus cu bună știință. Va fi mai ieftin pentru mafioți să cumpere niște ruine decît un patrimoniu în relativă stare de funcționare. Aici e toată cheia problemei. Doar că interesele sînt atît de mari încît nimeni nu pare dispus să folosească această cheie! ■

Aurel LEON

Cine studiază dezvoltarea economică și socială a Iașului, poate afla că extinderea orașului a fost dictată de înflorirea breslelor meșteșugărești: lemnari, curelari, talpalari, pietrari, olari, blănari, lăutari, creatoare de cartiere noi. Astfel, e de remarcat că în vreme ce cărămidarii și pietrarii și-au stabilit sălașurile spre sud, încît au rămas pînă în vremea noastră, satul Pietrărie de pe Repedea și fabrica de cărămizi de la Ciurea, olarii și lemnarii s-au dus către nord, semn că erau oameni coborîți de la munte. De la ei ne-a rămas satul Muntenii de jos, la capătul de sud al moșiei lui Alex Bădărău. Un cătun modest, cu bisericuța lui, locuitorii fiind urmașii robilor legați de vîile Bădărău. În ultimii ani, cimitirul a început să fie solicitat de către ieșenii din cartierul Copou, iar biserica a fost refăcută. De menționat că aici își doarme somnul de veci soacra lui Sadoveanu și mezinul său, mort timpuriu. S-a stabilit o cale de comunicare și cu cartierul Păcurari, pe sub cimitirul israelit, încît satul Muntenii are legătură directă cu orașul, nu doar prin Grădina Botanică. Menționăm toate acestea deoarece se profilează crearea unui nou cartier, pe dealul din fața Grădinii Botanice. E vorba de un teren, după cum ne spune dl. primar C. Simirad, pe care Primăria îl pune la dispoziția Universității, spre a fi oferit corpului didactic pentru construirea de locuințe. Ar rezulta un camping universitar după modelul celor englezești și americane, format din vile cochete. Iasul a cunoscut asemenea construcții în trecut, patronate de CFR sau de RMS, dar au fost case de raport cu mai multe apartamente, ca de pildă în cartierul Aurora, pe str. N. Gane, la Manufactura de tutun, în Nicolina... dar n-a avut un cartier universitar. E de presupus că vor apare societăți care să construiască locuințe de credit, cu plata în rate, așa cum erau pe vremuri. De pildă, fundacul Lascăr Catargi 35 are vreo șase-șapte vile, fiecare în alt format, construite de PTT.

Acest viitor camping universitar, îl văd ca o așezare cochetă, cu străzi curate și grădinițe pline de flori, cu vile ca niște jucării în ambianța atît de pitorească a versantului care privește spre sătucul din vale. Ar putea fi o podoabă acest camping din afara orașului, bineînțeles dacă se va concretiza așa cum visează primarul nostru. Deocamdată, locul există. Urmează să apară solicitanții și modalitatea de a construi. Cred că pînă nu ajungem la stabilizarea monetară nu poate fi vorba de vreo inițiativă în acest domeniu. Pînă atunci însă putem visa la cartiere comanditare de mari întreprinderi, cum ar fi Electricitate, Apă, Poștă, Transporturi în comun și altele. Pe vremuri, Uzina electrică ajuta salariații care își construiau locuințe, mai ales în Tătărași. Ca o contracarare a cartierelor cu blocuri sinistre, ar fi timpul să ne gîndim la cartiere pitorești, ca o prelungire a zonelor Podgoria, Copou, Moara de vînt, Holboca, Tomești, Bucium, Galata, Păcurari și apoi a unor zone de cabane pentru week-end la Dobrovăț, Slobozia, Bîrnova, Breazu, Ciric - Aroneanu... - ceva cam în genul parcelelor închiriate de budapestani în jurul lacului Balaton. Locatarii blocurilor să aibă un colț în aer liber și soare pentru sfîrșitul de săptămînă. Pentru aceasta însă e nevoie de o politică edilitară cu vederi largi asupra demolării orașului. A sosit timpul să ne cunoaștem împrejurimile. De pildă majoritatea ieșenilor habar nu au ce pitorești locuri avem spre proprietatea Mioarei Cortez, spre satul Bîrnova, la Slobozia în păduri, la Dobrovăț spre mănăstire, deși unii "stabi" și-au aranjat pe acolo... vile rustice. Cum au reușit să le construiască nu mai interesează bine că există. E o direcție spre care pot evada ieșenii, ca și cea spre Breazu. Ar fi frumoasă și zona Tomești-Chiciura, dacă n-ar fi poluată, această calamitate despre care scriu mereu (gunoiul plus crescătoria de porci, plus uzina termică).

Revenind la proiectatul camping de la Muntenii îmi amintesc că prin 1931-1932 exista la Iași asociația "Prietenii Universității", președinte fiind savantul Procopiu. Inițial se propusese denumirea "Bloc moldovenesc". A sărit însă prof. Gr. T. Popa cu un articol fulminant "Bloc moldovenesc? Probabil făcut la chef. Caraghioslîc moldovenesc. Rușine moldovenească, da. Inconștiență moldovenească, da. Toate, dar bloc? Adică o forță care să-și impună și punctul de vedere al Moldovei? Unde-i?" Intimidați de diatribă i-au zis "Prietenii Universității". Membrii ei se întorceau adesea la vie Copou a lui Dan Bădărău, membru al asociației și îndrăgostit de Iași. De altfel nea lăsat lucrarea "Iașii vechilor zidiri", pe care a adus-o la zi prof. I. Caprosu ("Junimea" - 1976). Mi-amintesc de o astfel de ședință în toamna lui 1930, la masa de sub nuci, în partea de jos a parcului. În vale era satul Muntenii, ocupat cu treburile lui. Fotografia alăturată e veche și ea, în orice caz Dan Bădărău mai trăia, dar la București, iar fratele lui mai mare, Mircea Bădărău, a trăit pînă încoace, rîvnind să atingă suta.

Atunci în 1930, s-a discutat necesitatea ca Iașul să aibă o revistă literară, după strămutarea "Vieții românești" în capitală. Atunci Sadoveanu a lansat termenul "europenism" atît de actual acum... Spre a fi cît mai exact reproduce pasajul apărut în "Umbre" vol. I (1970):

"I.I. Mironescu propune organizarea unei acțiuni pentru readucerea "Vieții românești" la Iași. Panait Istrati se declară împotrivă, deoarece trebuie o altfel de revistă, ceva în genul "Monde" a lui Barbusse. Gr. T. Popa arată că idealurile din programul "Vieții" au fost înfăptuite. Iașul trebuie să dea o revistă care să reprezinte idei în spiritul vremii, spirit modern. "Modernă, dar fără «nimicuri idioate precizează». Topîrceanu. El era împotriva elucubrațiilor poetice dadaiste, curent pe care Tristan Tzara îl explicase într-un interviu: «un nimic, de trei ori nimic, dar nu un nimic ca oricare, ci un nimic idiot!»"

"A trecut moda fleacurilor, mai spune Sadoveanu. Europa se zbate în criza economică și criza o îndrumă spre realizarea pe plan economic a statelor europene, după propunerea lui Briand. Iată unul din punctele ce trebuie să stea la baza unei reviste: europenismul"

Atunci europenismul, azi intrarea în Europa. Și între ele campingul universitar în loc de Asociația "Prietenii Universității" ■

cotidian de informații
Monitorul

EDITORIAL

Subevaluarea activelor: compromiterea privatizării în ochii cetățenilor

Florin ZAMFIRESCU

Vizita în țara noastră a delegației Fondului Monetar Internațional (FMI) a fost comentată în presă pe îndelete săptămîna trecută. Concluzia care s-a desprins, după consumarea tuturor comentariilor, a fost că ne aflăm într-o situație mai mult decît critică, FMI nefiind dispus, deocamdată, să aprobe un nou credit pentru România. Deși guvernul Văcăroiu a prezentat un dosar gros de măsuri economice care deschid calea dezvoltării unei economii de piață, se pare că nu a fost destul, experții FMI așteptînd încă ceva. Ce mai vor experții FMI, ca să dea drumul la credite? Nu a fost de ajuns că într-un interval de două luni s-au desființat subvențiile și s-a trecut la aplicarea taxei pe valoarea adăugată? În viziunea guvernanților noștri, aceste ultime două măsuri, cu efecte catastrofale asupra nivelului de trai al populației, ar fi trebuit să convingă pe oricine că România s-a plasat pe un drum ireversibil ce duce către economia de piață și către o societate democratică de tip occidental. Iată că experții FMI sînt încă neîncrezători. De ce sînt dumnealor atît de neîncrezători? Iată de ce.

Deși au trecut mai mult de trei ani de la evenimentele din decembrie 1989, încă nu putem spune că România va fi o țară cu o economie de piață. Privatizarea s-a mișcat cu viteza melcului, s-au pus în permanență piedici de tip birocratic inițiativelor private, marile întreprinderi industriale sînt încă în proprietatea statului și este greu de estimat cînd se va proceda la privatizarea lor. Metoda de privatizare MEBO, atît de lăudată de guvernanții noștri, a început să se aplice la întreprinderile mici. Nu știm acuma să apreciem modul cum s-au privatizat unele întreprinderi, deși ar fi deosebit de interesant de studiat cîteva dosare privitoare la asemenea privatizări, mai ales modul în care s-au făcut evaluările activelor. Spre exemplu, este imposibil de crezut că un magazin mare cît un transatlantic, dotat cu spații de depozitare, expunere și toate celelalte, să fie evaluat la un sfert de miliard de lei, cînd toată lumea știe că o clădire tip vilă, cu două nivele și zece camere, se vinde în prezent cu aproape o sută milioane de lei. Mai este pe rol așa-zisul "caz ITELS", privatizat tot după metoda MEBO, întreprindere ai cărei directori au fost arestați sub acuzația de "bancrută frauduloasă". Deci, privatizarea în țara noastră este o operațiune complicată și efectuată după criterii cel puțin greu de elucidat. Ne îndoim că există vreun dosar de privatizare care să conțină trei rapoarte distincte de evaluare a activelor, întocmite de echipe distincte de experți și pe baza cărora să fie apreciată adevărata valoare a activelor luate în studiu.

Metoda MEBO se poate transforma, peste cîțiva ani într-o adevărată bombă care, explodînd, să compromită privatizarea definitiv. Nu știm dacă nu chiar acesta e scopul celor care ne guvernează, acela de a derula cîteva cazuri de privatizare, cu active clar subevaluate, ca după aceea să se declanșeze un scandal național, cu deznodămîntul limpede pentru toată lumea: compromiterea micii și marii privatizări ■

Din scrisorile, telefoanele și audiențele zilei

■ **Dl. Marin Antoci din Iași, str. Silvestru nr. 24 A**, profesor calificat și student la drept în prezent, depune la noi copia unei plîngeri împotriva unui proces verbal încheiat de un împuternicit al Prefecturii Județului Iași prin care este amendat pe nedrept.

Dar despre ce este vorba? La 8 aprilie 1993, în "Monitorul" la rubrica "Ultimul vagon poștal" a apărut sub semnătura sa articolul "La limita suportabilului" în care se făcea apel la autoritățile municipiului Iași să viziteze zona Silvestru 24 A unde se cresc porci și păsări, există gropi cu gunoaie care înseamnă cu o "exemă canceroasă pe fața dulcelui tîrg al Iașilor".

La 3 iunie a.c. tot în "Monitorul" locuitorii străzii Silvestru publică pe aceeași temă o scrisoare deschisă adresată d-lui primar Constantin Simirad. La 1 iulie 1993, doi inspectori, dl. Victor Alexandrescu de la Agenția pentru Supravegherea și Protecția Mediului, împuterniciți ai Prefecturii Iași cu legitimația 1980/1993 și dl. ing. Mihai Mălaimare din partea Primăriei ca martor, se deplasează în str. Silvestru 24 A și constată că dl. Marin Antoci a săvîrșit următoarele fapte contravenționale, nu a respectat Legea 61/1991, art. 2, lit. a care prevede "Constituie contravenție împiedicarea organelor de stat de a-și îndeplini obligațiile de serviciu".

Și precizează în ce constă "împiedicarea": "În ziua de 1 iulie 1993, dl. Antoci Mihai (!) a adus insulte și a calomniat comisia de control formată din inspectori ai Primăriei Iași și ai Agenției de mediu Iași, îngreunînd activitatea de control a reclamației apărută în ziarul "Monitorul" nr. 127 (583) din 3 iunie 1993". Cu alte cuvinte, dl. Marin Antoci, solicită controlul autorităților și tot domnia sa "insultă și calomniază" îngreunînd activitatea de control. Dar pentru că are o asemenea atitudine, agentul constatator îi aplică contravenientului o amendă de 15.000 lei, dîndu-i posibilitatea legală, ca în termen de 24 ore de la data încheierii procesului verbal să achite 2.500 lei, adică jumătate din minimul amenzii prevăzute.

Interesant că deși contravenientul săvîrșește asemenea fapte, ca cele descrise în actul nr. 1997, procesul verbal îl semnează martorul Mihai Mălaimare, salariatul Primăriei, pentru că Antoci Marin, contravenientul "nu este de față" la... constatarea și săvîrșirea contravenției. Coercitiv, în totul, inspectorii nici nu lasă copia procesului verbal măcar la vreo cunoștință pntru ca să se poată achita cei 2.500 lei, ci completează comunicarea de sancționare la 5 iulie 1993, iar presupusul contravenient primește copia procesului verbal după 18 zile de la data încheierii sale. Totul ca dl. Antoci să plătească 15.000 lei. El are însă calea contestației în 15 zile de la data primirii comunicării.

■ **D-ra Roxana Ana Gușetu, str. 11 iunie nr. 4, parter, ap. 1, tel. 114559**, este studentă la medicină în anul V, a obținut o bursă pentru o lună în perioada practicii de vară în Italia - în Bologhia - cu casă și masă, dar dorește să-și găsească sponsori pentru asigurarea transportului (C.P. 520, O.P. 2 Iași). Ea și noi rămînem pe recepție în așteptarea ofertelor.

Comitetul organizatoric al societății "Amicii regelui Mihai" filiala Iași, ne aduce la cunoștință că cinstind memoria regelui Ferdinand I și a reginei Maria, care în anii grei ai primului război mondial, în condițiile retragerii în Moldova, ale trădării Rusiei Țariste aliate, și ale păcii impuse de austro-germani, ei au întruchipat pentru români - dar mai ales pentru moldoveni - la Iași ei avînd domiciliul doi ani și o lună - chipul suveranilor ce s-au identificat cu idealurile sfinte ale României mari care i-au venerat, filiala Iași a societății a organizat mai multe momente comemorative dedicate lor, cu prilejul împlinirii a 55 de ani de moartea reginei Maria și a 66 ani de la cea a regelui Ferdinand I.

Astfel, la 11 iulie a avut loc la biserica Popricani o slujbă cu parastas prilejuită de fondarea de către regina Maria a orfelinatului din localitate. Pe 18 iulie (1938), data morții reginei Maria, a avut loc un parastas la biserica Sfinții Dumitru-Bals, iar la 20 iulie (1927), data morții Ferdinand, o comemorare în satul Vînători-Vulturi. La insistența credincioșilor și a bunilor români, în ziua de 25 iulie s-a organizat un parastas la biserica Frăsuleni, după care organizatorii și gazdele s-au deplasat la Sculeni unde, la Spitalul din localitate, fondat tot de regina Maria din banii familiei regale, s-au înmînat pachete bolnavilor.

■ **Dl. Anton Antonică, str. Cucu nr. 22** relatează că Asociația agricolă "RUNCU" comuna Tibana are mare nevoie de motorină pentru treieratul păioaselor. A venit la Iași să cumpere motorină, a fost pe la Consiliul Județean, pe la Direcția Agricolă și pe la PECO, dar în zadar. N-a primit repartiție. Acum sondează piața să cumpere de la particulari oferind grîu.

Ion N. OPREA

Amintiri de-alaltăieri

Legende cu Suzy & Tamy

Pentru că este vară, și vara, mai mult ca oricînd, lumea vrea să se relaxeze. Pentru că, în ridicolul și monstruozitatea lor, uneori stîrneau zîmbetul. Pentru că nu toată lumea știe. Ei bine, azi, voi face un efort (să-mi reprim dezgustul) și vă voi povesti cîteva din replicile celebre ale fostului ministru al culturii, gădele Suzana (acompaniată de adjuncta sa Tamara Dobrin, zisă și Ballantine's - datorită aplecării permanente către sticlă).

Mai întîi, să fac o precizare: în timp ce prima era eminamente idioată, cealaltă avea o oarecare cultură și știa să vorbească. Din păcate, oportunismul, ipocrizia și alcoolismul reușeau s-o aducă la același nivel de tembelism cu cel al șefei ei...

Odată, filarmonica din București trebuia să plece în turneu, în Grecia, în mod firesc, lista cu cei care urmau să facă deplasarea trebuia aprobată de Suzy. Văzînd că erau propuși peste 80 de instrumentiști, liderul obez a decretat: "E prea mult! Să nu risipim valuta țării! Să plece doar 40 și să cînte de două ori mai tare!"... Altădată, l-a chemat pe Vasile Nicolescu și l-a chestionat în legătură cu o carte de-a lui Mircea Eliade - despre care fusese informată că e mistică. Aflînd că autorul nu e în țară, președinta a țipat: "După ce scrie ce scrie, se mai și plimbă prin străinătățuri, pe banii statului?! Să vină la mine secretarul de partid al organizației din care face parte!" La scurtă vreme după această discuție, Nicolescu a făcut congestie cerebrală.

În fine, urmînd să semneze lista cu premianții din festivalul "Cîntarea României", într-un loc n-a fost de acord cu titlul spectacolului "Elogiu nebuniei". "Pînă nu puneți alt titlu, nu semnez!" Așa se face că piesa despre Erasmus scrisă de Dolfi Solomon (și montată de autorul acestor rînduri) a apărut pe diplomă: "Elogiu rațiunii"!...

Să trecem și la Tamy. Se zice că nu-l avea la inimă pe poetul Brumaru care, într-un vers, auzise că o viza "De dimineața pînă seara/ Mi-e dor de soldul tău, Tamara!". S-ar putea să fie doar un banc. Cert este că ea a tăiat de pe lista de deplasări, nu o dată, colective prestigioase, înlocuindu-le cu ansamblul "Călușul" din Scornicești, taraful din Petrești, ori fanfara din Bărbulești. Cînd i se sugera să plece peste hotare cutare, ori cutare mare artist, ea se justifica astfel: "Lasă, dragă, să plece ăștia care muncesc pe cîmp, să vadă și ei lumea, că Ciulei (să zicem) a văzut-o destul!"... Și tot ea purica listele cu repertorii, scoțînd anumite titluri, ori cerînd schimbarea lor obligatorie. A tăiat din repertoriu, nu o dată, "Comedie cu olteni" de Gh. Vlad, a interzis difuzarea serialului "Dinastia", a oprit o ecranizare după "Niculăiță Minciună", a stopat repetițiile la piesa lui Hugo, "Angelo, tiranul Padovei" a cerut distrugerea benzilor nevinovatului cîntec pentru copii "Nicușor avea o tobă", n-a fost de acord nici cu repetițiile la "Regele moare", evident.

"Regele" a murit. Dar de-acolo de unde pîndesc, Suzy & Tamy își fac auzite glasurile terifiante: "Trăiască «regele»!" Și, din păcate, strigătul lor nu pare încă, izolat... Nu întotdeauna te poți despărți de trecut rîzînd...

Bogdan ULMU

O competiție (pe nedrept) neglijată

Campionatele României la "Kendo"

■ *surpriza competiției: Kendoka ieșeni!*

Sîmbătă, 24 iulie 1993, în sala Flaros (Flamura Roșie) din București s-a desfășurat, cu modesta participare a doar 30 de practicanți și ignorat aproape complet de public și mass-media - excepție Televiziunea SOTI -, primul Campionat de Kendo al României.

Kendo, literar "calea sabiei", scrimă japoneză, al doilea sport național al Japoniei (după judo), cu peste șapte milioane de practicanți legitimați în țara de origine, se practică în țara noastră din ianuarie 1990, inițiativa aparținînd fostului prim-consilier al Ambasadei Japoniei la București, dl. Kanji Tsushima, 4 dan kendo și 3 dan iaido (disciplină înrudită). Deși aproape ignorați în țară, kendoka români, pasionați, talentați și formați în autenticul spirit al BUDO-ului (ansambiul artelor marțiale japoneze) de Tsushima Sensei au obținut rezultate notabile la competițiile europene din 1992 - locul 3 pe echipe - și din 1993, locul 3 la individual și locul 2 pe echipe, după Franța, lidera continentală incontestabilă.

Sîmbătă, alături de reprezentanții celor trei ciuburi bucureștene, au participat și kendoka din Iași care au constituit surpriza întîlnirii: locul 2 la individual feminin prin Cristina Marinescu, iar tinerii Remus Nistorel, 17 ani, și Alexandru-Iordache Dorohoi, 17 ani, împreună cu mai experimentatul Valentin Crăciunel, 22 de ani, 1 dan, din București, au obținut locul doi la competiția pe echipe.

Activitatea de kendo la Iași a debutat pe 24 octombrie 1992 și se desfășoară pe lîngă clubul Karate-Kai al instructorului Mihai Bernescu, 3 dan karate shotokan, primind asistența tehnică și sprijinul deosebit al d-lui Kanji Tsushima. Pe cît de riguros, pe atît de pasionant, lupta desfășurîndu-se cu o viteză și o implicare aproape sălbatice, conservînd spiritul luptei pe viață și pe moarte al cîmpurilor de bătălie ale sîngerosului ev mediu japonez, kendo-ul are de înfruntat în expansiunea sa obstacolul major financiar, fiind considerat un sport de lux, aproape ca tenisul și golful, practica sa fiind răspîndită cu precădere în țări bogate, sau în care sînt comunități etnice japoneze puternice, sau în țări care în timpul celui de-al doilea război mondial s-au aflat sub ocupația japoneză, cum sînt Coreea de Sud și Taiwanul. SUA și-a constituit cea de-a doua Federație de kendo după Japonia, iar în Europa federații puternice se întîlnesc în Franța, Marea Britanie și Belgia, kendo-ul fiind practicat cu succes și în țări estice ca Polonia, Cehia, Slovacia și Ungaria Armura, "bogu", compusă din protecția pentru șolduri, "tare", platoșa, "do", casca "men" și protecțiile pentru mîini și antebrațe, "kote", ca și sabia factice, "shinai", compusă din patru lamele din bambus, asamblate cu elemente din piele, sînt foarte scumpe fiind fabricate manual în ateliere cu tradiție de mai multe secole, nici chiar echipamentele fabricate în Coreea de Sud neputîndu-se compara calitativ cu cele japoneze. Astfel, cei mai ieftin bogu costă între 400 și 600 de dolari, iar un shinai între 18 și 20 de dolari. Pe lîngă asistența tehnică care a primit-o în mod constant prin venirea începînd cu 24 octombrie la Iași a lui Tsushima Sensei la o lună, o lună și jumătate și săptămînal a instructorilor români Octavian Cismaș, 1 dan, Ioan Crăciunel, 1 dan, Nicolae Bejgu, 1 dan, Lucian Ghergheli, 1 dan, David Sandu, 1 dan, clubul din Iași a primit peste 20 de shinai-uri și, ca răsplată a perseverenței și progresului lor, 9 din membrii săi au primit tot atîtea bogu. Pe 24 iunie 1993, dl. Kanji Tsushima s-a reîntors la Tokyo după încheierea celei de-a treia misiuni diplomatice la București, locul său la conducerea tehnică a Asociației Române de Kendo fiind preluat de Hiroshi Amamoto, 5 dan kendo, 33 de ani, acreditat din această vară la Ambasada Japoniei din București, "un adevărat profesionist", cum a ținut să-l prezinte cu modestie Tsushima Sensei.

Desigur că un rezultat bun într-o competiție depinde în primul rînd de calitățile concurentului și de nivelul pregătirii sale dar și norocul are întotdeauna rolul său. De aceea trebuie amintiți și ceilalți participanți ieșeni la competiție: Mihai Bernescu, Dan Drăghici, Dragoș Iliescu, Tiberiu Nacu și Emil Iacob. Depășind handicapul lipsei de experiență competițională și manifestînd talent evident pentru kendo, Dragoș Iliescu, 23 de ani, student anul III la TCM, și Dan Drăghici, 23 de ani, din Vatra Dornei, student anul II la Psihologie, au marcat spectaculos puncte împotriva kendoka bucureșteni foarte experimentați.

Arbitrajul a fost asigurat de Hiroshi Amamoto Sensei, 5 dan kendo, Americo Sabato Sensei, 3 dan kendo, 3 dan iaido (diplomat italian acreditat la București) și Takeo Omorikawa Sensei, 3 dan kendo, om de afaceri japonez stabilit la București din 1990.

Angelo SAVOVICI

Sport-Fan Club

"Cînd se ajunge la bani pentru sponsorizarea sportului, toate legile funcționează (negativ)"

■ *declară dl. C. Anton, directorul comercial al S.C. Moldomobila S.A.*

Ediția a 24-a a Sport-Fan Club desfășurată ca de obicei la Piscina Moldova a avut ca invitați pe cîțiva dintre cei care fac tot ce le stă în putință pentru supraviețuirea tenisului de masă la Iași. Deși colegul Gigi Ciubotaru (Vox T) a încercat o mobilizare cît mai reprezentativă, participarea a fost destul de modestă: dl. ec. C. Anton (director comercial la Moldomobila S.A. și președinte onorific la A.S Mobila), prof. E. Danielescu (din conducerea clubului C.S.M.), prof. Nicoleta Spiridon (antrenoare C.S.M.), dl I. Serban (responsabilul secției la Moldomobila), Gigi Ciubotaru (în dublă calitate, fiind și jucător activ), Lucian Păduraru (jucător), F. Gherasim (fost jucător), cîțiva copii și juniori din cadrul secției C.S.M.

În cadrul unui scurt istoric al acestui sport la Iași, au fost prezentate excelentele rezultate din anii '70-'80 cînd generațiile unor Macovei, Șumulea, Domnaru, Apostu sau Păduraru, Anichiforesei, Hermeniuc, la băieți și Păscăreanu, Miron, Verebceanu - Gaftea, Vintilă, Palamiuc, la fete, aduceau locuri fruntașe atît la echipe cît și la individual, în competițiile interne și chiar internaționale. De aici și peste piedicile ce se s-a ajuns la situația actuală încearcă a fi montate de în care, datorită unor rezul- către sindicat. O veste de tate mai slabe în ultimii ani senzație a fost anunțată de și a prețurilor foarte mari, se dl. I. Serban: doi jucători de pierd tot mai mulți jucători, mare valoare vor fi transastfel încît schimbul de gene- ferați (dacă nu au fost deja), rații este foarte greu de la echipa ieșeană - Csaba realizat. O altă cauză a Simon (Textila Voința Satuacestei situații este lipsa Mare, campion național de unei săli proprii, cea de la dublu băieți, vicecampion fostul grup C.S.M., datorită individual, medaliat cu bronz "partajului" cu scrima, tre- la dublu mixt, toate la ultima buind să fie folosită inuman, ediție a campionatelor cu 4-6 sportivi la o masă. naționale) și Claudiu De asemeni, lipsa concur- Berescu (Mecanică Fină surilor de nivel național în București). Cu acest lot - zona Moldovei, nu poate spunea dl. Șerban - avem duce decît la mediocritate. certitudinea promovării. "Ar fi În aceste condiții, partici- o mare performanță, pentru parea echipei de seniori că sîntem singura echipă din A.S. Mobila la barajul pentru Moldova prezentă în divizia promovarea pe prima scenă A sau B. Sîntem dispuși să și locul 9 obținut în Cupa susținem și o echipă de României sînt cu atît mai juniori, pentru asigurarea meritorii. viitorului echipei de seniori, Meritul aparține, evident, deși sîntem obstrucționați societății Moldomobila S.A. financiar: cînd se ajunge la care a reușit să găsească bani pentru sponsorizarea soluții în aceste condiții vit- sportului, toate legile rege, după ce a preluat funcționează", a spus în final echipa de la A.S. Bucium și dl. C. Anton.

sperăm că va reuși să treacă

G. ANGHEL

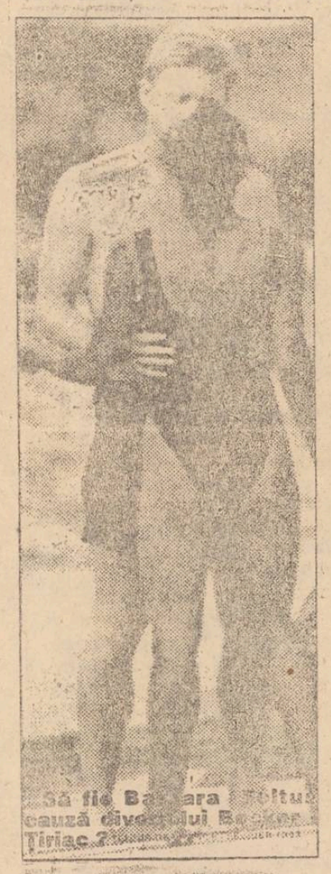

Să fie Barbara Feltus cauză divorțului lui Boris Țiriac?

În lumea tenisului s-a declanșat

Scandalul Ion Țiriac - Boris Becker

Se pare că lumea sportului alb și-a cam pierdut liniștea sa proverbială: după agresarea Monicăi Seleș de către un maniac german, după scandalul declanșat de presa americană în jurul circuitului feminin mondial (s-a afirmat în repetate rînduri că aceasta este o "caravană mondială a lesbienelor", un paravan în spatele căruia majoritatea jucătoarelor își împlinesc în voie pornirile homosexuale), iată că un nou conflict este pus pe tapet: cel dintre tenismanul german Boris Becker și managerul său Ion Țiriac.

Totul a început în iarna acestui an, cînd Boris, preocupat mai mult de relațiile cu logodnica sa Barbara Feltus decît de tenis, a început să nu mai respecte rigurosul program de pregătire impus de Țiriac. Românului nu i-a plăcut deloc acest fapt cu atît mai mult cu cît rezultatele lui Becker în această primăvară au fost destul de slabe. Într-un interviu acordat în luna mai revistei "Welt am Sonntag", Țiriac afirma: "În mod normal, Boris ar trebui să cîștige fără probleme turneul de la Wimbledon, și azi și mîine, și întotdeauna. Uneori mă simt frustrat văzînd atîta talent risipindu-se aiurea". Se pare că această declarație l-a iritat foarte mult pe german, întrucît discuțiile pe care Țiriac a încercat să le poarte cu el după aceea au rămas fără nici un rezultat.

Săptămîna trecută, Becker a anunțat că renunță la colaborarea sa cu Ion Țiriac (care data din 1986) și că va încerca să-și găsească un alt manager. Numai că Țiriac nu e omul care să cedeze cu una cu două: el știe că are un contract semnat cu Boris Becker pînă în 1996 și că în cazul nerespectării lui va trebui să i se plătească o sumă frumușică drept despăgubiri. Presa germană nu exclude posibilitatea unei înțelegeri a celor doi, prin care Becker să-i vireze lui Țiriac o sumă de bani în schimbul renunțării la clauzele contractuale. În caz contrar, ar urma o acțiune în justiție care nu ar prinde bine nici unuia din cei doi.

Ion C. TEODOR

Vacanța fotbalistică

S-a tras la sorți programul Cupei Polynx

Dl. profesor Leonid Antohi, directorul tehnic al clubului C.S.S. Polynx Iași ne-a anunțat telefonic programul turneului de fotbal Cupa Polynx care se va desfășura în zilele de 30-31 iulie pe stadionul Emil Alexandrescu din Iași. Vă prezentăm ordinea de desfășurare a partidelor:

Vineri, 30 iulie, ora 16,30: Constructorul Iași - Ceahlăul P. Neamț.

Ora 18,30: C.S.Ș. Polynx - Gloria C.F.R. Galați.

Sîmbătă, 31 iulie, ora 16,30: finala pentru locurile 3-4; ora 18,30: finala pentru locurile 1-2.

GIN

Din culisele sportului

■ *Embargo sportiv*

Suporterii echipei de fotbal Hamburger S.V. au rămas nemulțumiți în urma unei partide pe care echipa lor favorită a pierdut-o la un scor de forfait, considerînd că jucătorii au manifestat lipsă de angajament sportiv și dorință de victorie. Așa se face că la următoare partidă susținută de Hamburger acasă, galeria a adoptat o manieră de protest foarte bizară: în primele 15 minute ale jocului a păstrat o tăcere absolută în tribune, pe stadion auzindu-se doar loviturile mingii și fluierul arbitrului! După care totul a revenit la normal.

■ *Fotbalul luat în furcă*

În cadrul campaniei publicitare lansată de organizatorii C.M. de fotbal din 1994 s-a creat și un afiș pliant care a împînzit foarte repede America. Afișul reproducea un tablou al pictorului Grant Wood, în care apare o pereche de fermieri, soț și soție, în fața casei lor. Bărbatul ține în mînă o furcă cu care este gata să înțepe o minge de fotbal. Dar nu o face, ci, dimpotrivă, se uită foarte prietenos la ea. În josul afișului există și textul explicativ: "cel mai incitant eveniment din toate timpurile a început să cucerească și America".

■ *Ciclisti la închisoare*

Înainte de a lua startul în Turul Franței, ciclistii italieni Gianni Bugno și Claudio Chiappucci au fost invitații de onoare ai unei emisiuni televizate care s-a desfășurat în închisoarea Porto Azzuro din insula Elba și a avut ca subiect "corupția în sport". La sfîrșitul filmărilor, Gianni și Claudio au profitat de prilej pentru a se fotografia după gratii, în haine de pușcăriași!

■ *Berlusconi ajută Somalia*

Marele stadion din Mogadiscio, capitala Somaliei, va fi refăcut și pus în stare de funcționare de către contingente italiene și americane ale UNITAF. Toate cheltuielile necesare acestei lucrări, precum și hrana necesară constructorilor vor fi suportate de magnatul italian Silvio Berlusconi, patronul lui A.C. Milan, care a declarat că vrea să contribuie la ajutorarea sportului în această țară năpăstuită.

Ion C.

La Campionatele Naționale de Box

Nici o medalie pentru pugiliștii ieșeni

■ *Mașina de numărat puncte provoacă surprize neașteptate*

S-au încheiat, la sfîrșitul săptămînii trecute, la Constanța, Campionatele Naționale de box pentru seniori. Întrucît presa centrală, radiodul și televiziunea au prezentat pe larg aspecte ale acestei manifestări sportive, importanță prin prisma viitoarelor C.E. din Turcia, nu vom insista prea mult. Vom aminti doar că puternicul Francisc Vaștag nu are la ora actuală adversar pe măsură în țară și că alte valori consacrate, precum Nicolae Aliuță, Adrian Mărcuț, Marcelică Tudoriu, Vasile Nistor, Leonard Doroftei, Vasile Morovan și Vasile Damian, s-au impus cu autoritate. Deci, nici o surpriză de proporții, ceea ce pune pe gînduri pe arbitrii boxului românesc deoarece "schimbul de mîine" nu prea se arată la orizont. Pe noi ne interesează mai mult boxul ieșean care, raportat la rezultatele de anul trecut, a înregistrat un nedorit regres. Au participat 6 boxeri: 4 de la C.S.M. Iași (antrenori C. Vasiliu și N. Vasiliu) și cîte unul de la A.S. FORTUS (antrenor Ion Stanciuc) și C.S.Ș. Unirea (antrenor Gh. Racoviță). Am prezentat săptămîna trecută rezultatele obținute de boxerii noștri, dar pentru a afla cîteva amănunte în plus l-am contactat pe dl. Constantin Vasiliu, antrenorul pugiliștilor de la C.S.M.

"Sigur că ne-am fi dorit cîteva medalii, dar tragerile nefavorabile la sorți, ca și năzdrăvăniile mașinii de punctat ne-au frustrat de satisfacții majore. Tînărul Florin Oanea (cocoș), după ce a trecut fără drept de apel de fălticeneanul Ștefan Rusu (abandon în repriza a doua), a trebuit să se încline în fața unui boxer, deocamdată, mai valoros, Claudiu Cristache (B.C. Bacău). O amară decepție ne-a provocat înfrîngerea nemeritată a lui Marius Polac (semimijlocie) care deși și-a dominat net adversarul, buzoianul I. Zahiu, s-a văzut învins de mașina de numărat puncte. Iulian Ciubotaru (muscă) și Claudiu Rață (semiușoară) au pierdut în fața a doi adversari greu de depășit: campionul en-titre Eugen Pîrvu (Ploiești) și un alt fost campion național, Vasile Tivadar (Sighet). Ceilalți doi reprezentanți ai Iașului au fost eliminați din primul tur".

Ne vom reîntîlni cu boxul la Iași, între 13-15 august, cu ocazia competiției tradiționale de juniori "Ring-Iași 93" la care și-au anunțat participarea tineri boxeri din Bulgaria, Grecia, Turcia și Republica Moldova. Concursul va fi și un important test înaintea C.E. de juniori. Dar pînă atunci un lot de boxeri de la C.S.M. Iași, în frunte cu profesionistul Claudiu Văcaru, va participa la o gală "pro" la București în ziua de 6 august. La semiprofesioniști vom fi reprezentați de cîțiva boxeri din "lotul Constanța": Marius Polac, Florin Oanea, Iulian Ciubotariu.

G.I. NICOLAE

P.S. Dl. C. Vasiliu ne-a anunțat îmbucurătoarea știre că boxerii profesioniști fruntași din România au primit cartea verde pentru participarea la meciuri oficiale internaționale. Domnia sa opinează că în cîțiva ani țara noastră va putea să obțină mari succese și în domeniul boxului profesionist. Numai să nu facă și Cuba acest pas!

La doi ani de la suspendare

Katrin Krabbe recîștigă inimile germanilor

La 23 de ani era dublă campioană mondială și întreaga lume era la picioarele sale. Un an mai tîrziu era tîrîtă la stîlpul infamiei, acuzată de a se fi dopat. Acuzații dovedite cu probe irefutabile. 75 % din germani declarau în 1991 că ea era rușinea țării și că n-ar mai trebui să fie lăsată să alerge niciodată.

Acesta este destinul atletei Katrin Krabbe. Se pare, însă, că cei doi ani de inactivitate (silită!) nu au demoralizat-o complet pe blonda din Neubrandenburg Dornică să schimbe cît mai repede Germaniei imaginea despre ea. Katrin s-a implicat tot mai mult în activități publice și filantropice: a vizitat închisoarea din orașul său natal, ducînd deținuților daruri, s-a numărat printre organizatorii sărbătorilor populare din Kleve și Nordenham, ba chiar a făcut parte din juriul care l-a desemnat în acest an pe "Mister Germany". A participat la mai multe emisiuni televizate, încercînd să explice gesturile sale și motivația dopării. Și-a cerut scuze.

Cert este că, după doi ani de eforturi, Katrin a reușit să cîștige din nou inimile compatrioților ei. Un recent sondaj de opinie arată că 80 % dintre germani cer să-i fie ridicată suspendarea. Iar antrenorul lotului național de atletism, Wolfgang Thiele, a declarat că o va primi cu brațele deschise în rîndul echipei sale atunci cînd performanțele o vor recomanda din nou. **(I.C.T.)**

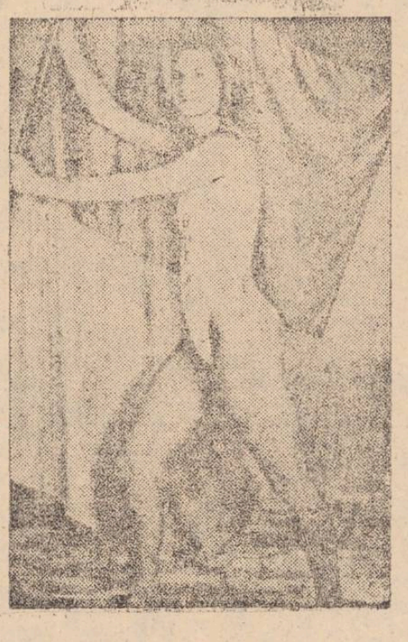

S.C. "COMDIV CERBUL" S.R.L.
B-dul Tudor Vladimirescu Nr. 53
tel. 17.71.16
CALITATE
produce și livrează
vulcanizare
confecții metalice diverse
instalații de încălzire și cazane

Agenția de Turism
COLIBRI
organizează
transporturi cu autocarul pe litoral
10 august
20 august
30 august
IAȘI - MANGALIA
MANGALIA - IAȘI
Costul transportului dus-întors 5500 lei
Costul transportului numai dus sau numai întors 3000lei
Plecări din Iași - ora 7.00
Plecări din Mangalia - ora 17.00
cazare și masă
în serii
de 10 zile
Jupiter - hotel "Meteor" 42.660 lei
- hotel "Camelia" 40.690 lei
Cap Aurora - hotel "Onix" 44.365 lei
Venus - hotel "Veronica" 37.810 lei
Înscrieri - Agenția COLIBRI (Casa Modei, etaj 1)
- Agenția AMIRAL (Floraria Opera)

MICA PUBLICITATE

AUTO - MOTO

• Vînd Aro 240 și Aro 108 (camionetă), noi. Tel. 113977. (11485)

ELECTRONICE

• Vînd televizor color Elcrom, 125.000 lei. Tel. 142972

• Vînd CD - player plus 10 discuri convenabil. Tel. 162731. (11683)

CASE, TERENURI

• Vînd casă 3 camere și teren Iași, Aurel Vlaicu 75. (11486)

• Vînd apartament 4 camere, Șoseaua Nicolina nr. 27, bl. 958, sc. B, et. 8, ap. 44. Tel. 126616. (11570)

VÎNZĂRI

• Vînd chioșc metalic, rond Copou. Tel. 130168, după ora 16.00. (11685)

• Vînd laborator foto. Tel. 115673, după ora 19,00. (11579)

• Vînd tapet, convenabil. Tel. 147778. (11581)

CUMPĂRĂRI

• Cumpăr difuzoare pentru frecvențe înalte. Tel. 142446, între orele 10,00 - 18,00.

SCHIMBURI

• Schimb apartament 4 camere, proprietate, et. 2, zona Podu Roș, cu apartament 2 camere, et. 1-2, zone semicentrale. Tel. 133283, după ora 17,00.

• Schimb apartament 3 camere, cu îmbunătățiri, zona Tătărași, cu o garsonieră și apartament două camere sau variante. Tel. 176541, după ora 16,00.

OFERTE SERVICII

• Efectuez transport marfă, 2 tone. Tel. 153314. (11576)

• Execut fotografii alb-negru și color cu diverse ocazii. Calitate ireproșabilă. Tel. 144305

• Filmări video. Tel. 114422 (11339)

• Filmări video de calitate. Tel. 142528. (11142)

LOCURI DE MUNCĂ

• Liceul Național Iași scoate la concurs următoarele posturi: laborant (fizică); bibliotecar. Relații la telefoanele 116896, 116125.

• Societatea Comercială MELCRET S.A. Iași, cu sediul în str. De Nord nr. 5, angajează, prin concurs, lăcătuși și prelucrător prin așchiere (strungar-frezor) cu calificare medie, vîrsta maximă 35 ani, domiciliul stabil în Iași, bărbați. Relații suplimentare la telefon 177996. Cererile se primesc pînă pe 30.07.1993. (11679)

• Institutul Național de Inventică Iași scoate la concurs ocuparea următoarelor posturi: 1 post CP I pentru filiala Timișoara; 4 posturi CP III pentru I. Național de Inventică Iași; 1 post cercetător științific pentru Institutul Național de Inventică Iași. Specialitatea posturilor scoase la concurs sînt în domeniul creativității tehnice. Condițiile de participare, tematica și data concursului sînt afișate la sediul unității. Relații suplimentare se pot lua la tel. 146220, int. 191.

DIVERSE

• U.T. "Gh. Asachi" Iași anunță toți deținătorii de spații închiriate că va face negocierea tarifelor în zilele de 2 și 3 august 1993.

• S.C. SINTA S.A. vinde prin licitație sisteme de calcul din gama Felix C 256. Licitația are loc în data de 10.08.1993, orele 10,00. Informații suplimentare la sediul firmei din Iași, str. Țuțora nr. 17, tel. 137158. (11681)

• A dispărut în zona Complex Studențesc "Tudor Vladimirescu" MĂLIGUȚĂ NICOLAE, domiciliat în orașul Moinești, Bacău, (bl. Q1), în vîrstă de 63 de ani, înălțime mijlocie, ochi căprui, păr cărunt. Este bolnav, semiparează dreapta, mișcîndu-se greu în baston, fiind îmbrăcat în pantaloni de stofă închiși, bluză pijama și papuci de casă. Poartă asupra sa buletin de identitate, carnet șofer și cupoane pensie. Relații la telefonul 145412 Iași sau Poliția Municipiului Iași, cam. 86. (11682)

MATRIMONIALE

•Italian, patron office import-export diamante, pietre prețioase și aur, absolut singur înăuntrul sufletului, necăsătorit, stare materială foarte bună, 48 ani, cu spiritul încă tînăr, prezentabil, de o fidelitate absolută, nebăutor, nefumător, maximă seriozitate, caut exclusiv domnișoară/doamnă tînără, frumoasă, afectuoasă, 20/35 ani, chiar și divorțată, interesată de cunoașterea mea doar în scopul unei căsătorii din dragoste. Scrieți-mi, atașînd o fotografie. Adresa mea: Camerin Giorgio, Via San Salvatore 38/F, Valenza (AL), Italia, tel. 0131/953117. NB. Telefonare non serve, non voglio/Scrivetemi tassati-vamente in italiano, non importa errori, per foto intendo faccia, fronte e profilo, intera persona, in piedi, fronte e profilio, la descrizione deve esser dettagliata piu'possibile, e'inutile scrivere senza i requisiti richiesti, la lettera verra'cestinata. Se dopo i tempi tecnici postali non ricevete riposta, la riposta vi e'gia stata data e'negativa non solecitate grazie. Tutto si fara'per corrispondeza fino alla mia decisione d'incontro.

DECESE

• **Cu adîncă durere, copiii, nepoții și rudele apropiate anunță decesul bunei lor mame și bunici, DUMITRIU ELENA, 87 de ani. Înmormîntarea va avea loc joi, 29 iulie, orele 13,00, la cimitirul din Ciurea, Iași. Regrete eternel**

CONDOLEANȚE

• Colegii de serviciu din cadrul SOMACO - Prefabricate Iași transmit sincere condoleanțe doamnei Tamara Arseni pentru pierderea suferită. (11678)

• Colectivul atelierului clime Fire 3, S.C. TEROM transmite sincere condoleanțe colegului Ștefan Iulian pentru decesul tatălui. (11680)

• Locatarii blocului R15, sc. C, Aleea Drobeta nr. 15, regretă profund despărțirea prematură de cele lumești a dragului lor TODIRAȘ MIHAI și transmit sincere condoleanțe familiei îndurerate.

• Salariații Serviciului întreținere-exploatare, din cadrul Filialei Iași a Regiei Apele Romne, transmit sincere condoleanțe d-lui director ing. Bogdan Sbiera, îndurerat prin pierderea mamei. (11493)

• Familia ing. Cașu Stelea transmite sincere condoleanțe familiei îndoliate a d-lui ing. Bogdan Sbiera, greu încercată la decesul mamei. (11490)

• Familia Amăriucăi Mircea transmite sincere condoleanțe domnului director ing. Bogdan Sbiera, îndurerat prin pierderea mamei. (11491)

• Familia Nedelcu T. - cuscru și fam. Pricope I. - ginere anunță decesul dragului lor GHEORGHE DECUSEARĂ și transmite sincere condoleanțe familiei. Dumnezeu să-l ierte! (11492)

• Familiile dr. Neagoe Gabriela, Florea Ana și Țigănescu Elena transmit sincere condoleanțe familiei Asandei Profira pentru greaua pierdere suferită. (11580)

Moda verii: vraja nudului

ORIZONTAL: 1) BĂRBAȚII LA MODA (!). 2) Trimiterea la mare... distanță • GOALE (sic!!). 3) Solicitată la sport • E GOL... de nevoie. 4) Acoperă un gol cu apă (pl.) • TOP MODEL(!). 5) Închid un GOL • Perioada de grație. 6) Încornorați... dar cu nasul pe sus • CASA DE MODE cu tradiție (!) 7) Înșelată... cu apă (!!) • O creație de gust specifică verii. 8) Cînd GOLUL e tabu!... • ... dorințele se arată! • GOALE 9) Începe să se dezbrace! • Puternicii... azi depășiți (sic!) • Haosul GOL. 10) MODELE DE EXPUNERE (!)(masc).

VERTICAL: 1) PREZENTATOR DE MODĂ(!). 2) GOALA • Ieșite din spuma mării. 3) Ori de cîte ori apare soarele (masc. pl.) • Expus GOL. 4) ... la un soare artificial... • ... ce arde al dracului de tare (sic!). 5) Deschis la piele (și nu numai!) • Jocul celor (aproape) GOI. 6) Trena verii la o ținută de seară! • TOP MODEL de tradiție (!) • În pielea goală... la oglindă! 7) Cele GOALE! • Culoare pentru trecerea verii (sic!) • Nu stă la siestă! 8) Puse pe stat... de nevoie. 9) Produse vechi... pentru altă modă (!) • Privitori la față. 10) GOL PASIONAT DE MODA(!).

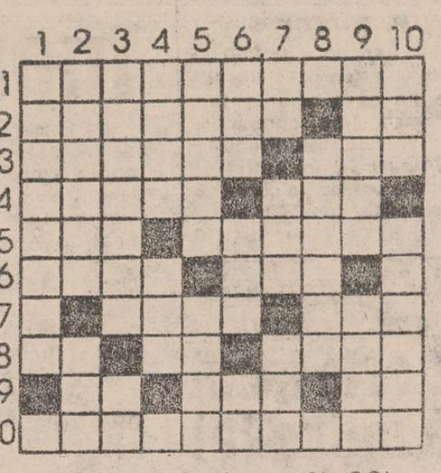

DICȚIONAR: SIE

Eugen DEUTSCH

Soluția careului MULTĂ CĂLDURĂ. CONCEDII, R, ARZATOR; NA, LUMINOS; ISTOVITORI CEARA; ARII; U; UI; AT; D; LU; FELINAR; AZBEST; O; E; B; FR; ESTIC; ASCETA; ANI.

Iași, Str. Cuza Vodă nr. 56
Tel. 115151, telefax 142030

LATIN
IMPEX S.R.L.
Societate Comercială Mixtă Româno-Italiană

vinde en gros și en detail:
• VOPSEA în tuburi spray, culori clasice și speciale (fluorescente și cromate)
• FAIANȚĂ și GRESIE import Italia
• Articole DESEN, SCRIS și PROIECTARE
• ARAHIDE sărate în pungi vidate (50, 100 g)
• MAȘINI MECANICE pentru aplicat PREȚURI (Japonia)

Deschis zilnic 9.00 - 19.00

OFERTA NOASTRĂ ESTE CEA MAI BUNĂ!

S.C. Corala S.N.C.

Iași, str. Elena Doamnă nr. 50, tel. 11.21.97, fax 11.26.20

vinde din stoc, la prețuri avantajoase

următoarele produse:

Bulion	420 g	20 buc.	170 lei
Zacuscă cu vinete	420 g.	70 buc.	115 lei
Zacuscă cu bureți	420 g.	480 buc.	169 lei
Zarzavat ciorbe	420 g.	120 buc.	81 lei
Zarzavat ciorbe	820 g.	36 buc.	161 lei
Ardei marinat kapia	820 g.	31 buc.	138 lei
Ardei iute în apă	420 g.	201 buc.	98 lei
Tocană legume	420 g.	125 buc.	98 lei
Ghiveci în ulei	820 g.	800 buc.	149 lei
Ghiveci în bulion	820 g.	1190 buc.	115 lei
Roșii în bulion	820 g.	1290 buc.	90 lei
Compot piersici	420 g.	36 buc.	84 lei
Compot cireșe	420 g.	1590 buc.	72 lei
Compot prune	420 g.	970 buc.	54 lei
Compot portocale	420 g.	1630 buc.	286 lei
Gem mere	420 g.	1600 buc.	188 lei
Gem cireșe	345 g.	825 buc.	156 lei
Gem prune	345 g.	1750 buc.	156 lei
Sirop lămîie, trandafir, portocale, zmeură	1/2 l.	2900 buc.	300 lei
Sirop portocale	1/1 l.	464 buc.	602 lei

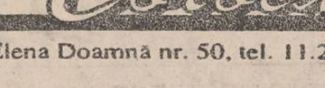

Deasemenea produce **pîine albă simplă** de 0.500 Kg. la 135 lei, preț producător, tuturor agenților interesați.

TELEFOANE UTILE

• SALVARE: 961
• POMPIERI: 981
• POLIȚIE:
Inspectoratul Județean - 146666, 140020, 146840; Municipiu - 146850; Serviciul Circulație - 140070
• AGENȚIA CFR: 147673
• INFORMAȚII GARĂ: 146333
• AUTOGARĂ: 146587
• AGENȚIA TAROM: 115239
• INFORMAȚII AEROPORT: 178126
• STAȚII PECO:
Baș Ceauș - 176865; Aurel Vlaicu - 175812; Bucium - 132891; Crișan 112182; Păcurari, 164142; Sărărie 147480.
• DISPECERATE:
RA Gaz-Metan - 141737; RA Apă-Canal 142451; Renel - 147070, deranjamente - 147070; Termoficare - 141956; RA Locuința - 112434; Telefoane - Deranjamente - 921; Protecția mediului - 147010.
• GARDA FINANCIARĂ: 112851, 112427
• ADMINISTRAȚIA FINANCIARĂ: 143030
• NOTARIAT: 147574
• TRIBUNAL: 146300
• PROCURATURĂ: 146630
• CAMERA DE COMERȚ: 117757
• CENTRUL MILITAR JUDEȚEAN: 146370
• HOTELURI: Moldova - 142225; Traian - 143330; Unirea - 142110; Sport - 137817.
• POLICLINICA CU PLATĂ: triaj informații - 117244.
• OFICIUL JUDEȚEAN PENTRU PROTECȚIA CONSUMATORILOR: 145392

monitorul

Director onorific: AUREL LEON

FLORIN FLORESCU - redactor șef
DAN RADU - redactor șef adjunct
OVIDIU ȘIMONCA - redactor șef adjunct
Tudor Agavriloaei - secretar general de redacție

EVENIMENT: TONI HRITAC (șef-secție), Mihaela Cănănău, Vasile Cojocariu, Dan Fodor, Cristian Hanganu, Dumitru Hariga, Sorin Simon, Adina Scutelnicu, Ovidiu Scutelnicu, Vali Știrbu.
FOTOREPORTER: Constantin Plop
POLITIC: Radu Mesnită, Lucian Postu, Cristian Racu
ECONOMIE: COSTEL STROESCU, Mihaela Brezeanu, Alin Tocan.
REPORTERI SPECIALI Cornel Cristoiu, Dorin Popa.
SPORT: G.I. NICOLAE, Leonard Cănănău, G. Anghel, Victor Grădinariu, I.C. Teodor.
REDACTOR DE SERVICIU: Ion N. Oprea.
GRAFICA: Lucian Amarii, Daniel Melinte
RECLAMA-PUBLICITATE: DANIEL SÎRBU, Catalina Ailesei, Liliana Cozma, Maria Vornicu.
CULEGERE - TEHNOREDACTARE COMPUTERIZATĂ: Cornelia Agavriloaei, Cerasela Cirimpei, Petronela Macovei, Florin Pavel, Liliana Signeanu, Mihaela Spineanu.

Mona Dirtu - editor NORD-EST PRESS.
Cristina Popescu - director de programe RADIO NORD-EST.
Livia Susanu - director de producție RADIO NORD-EST

EDITOR

NORD-EST s.r.l.

Director general
ALEXANDRU LĂZESCU
Director literar-artistic
FLORIN ZAMFIRESCU
Director comercial
CEZAR CALUSCHI
Manager: Gabriel Rusu

ADRESA REDACȚIEI:
Str. SMÎRDAN nr.5
Tel. 17.25.57 (centrala)
Fax: 14.45.77

ABONAMENTELE se pot face la orice oficiu poștal din țară. MONITORUL figurează în catalogul presei interne la poziția 838.

Tiparul executat la S.C. DOSOFTEI S.A. Iași

COMPANIA PENTRU CONSTRUCȚII
«ALEX» S.R.L.

VINDE IMOBILUL NOU CONSTRUIT

în strada V.A. Ureche nr. 9, constînd din parter și etaj în suprafață de 400 Mp destinat pentru

Atelier de mică industrie
Depozite
Birouri
sau
Spații comerciale

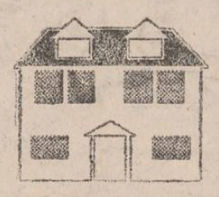

Relații la tel. 112026 sau la biroul din strada Florilor nr. 2

HOROSCOP TELEFONIC SAPTAMINAL

001 609 426 64+

Telefonați formînd acest număr plus cele două cifre din dreptul semnului Dvs. zodiacal.

Berbec 01 · Taur 02 · Gemeni 03
Rac 04 · Leu 05 · Fecioară 06
Balanță 07 · Scorpion 08 · Săgetător 09
Capricorn 10 · Vărsător 11 · Pești 24

Informațiile cele mai detaliate obținute comod și rapid

TAROT
Cărțile noastre știu totul despre viitorul Dvs.!
Consultați-le la telefon 001 609 426 64 00

Acesta este un apel internațional SUA.
Răspunsul este în limba română!
Tariful este de 1020 lei / min.

PRIER PRIER

Clubul de agrement, cultură și turism

PRIER

vă oferă:

• 8 zile de vacanță
Litoral (3 zile, cazare, masă)
Bulgaria (Burgas - litoral)
Turcia (Istanbul - 3 zile)
• Locuri pe LITORAL (Venus)
• TURCIA: 6 iulie
• UNGARIA: 12 iulie

Informații și înscrieri: Bd. Ștefan cel Mare nr.8, tel.116598

S.C. ALMA LUX s.r.l. Iași

asigură sejururi pe litoral pe toată perioada estivală în stațiunile:

•NEPTUN - Hotel ISTRIA
•OLIMP - Hotel MOLDOVA
•MAMAIA - Hotel MAJESTIC

cu și fără pensiune completă.

Relații la sediul agenției: Str: C. Negri 60, tel. 146769

S.C. OMEGA-TURISM S.R.L.
Bd. Independenței nr.1. Telefon: 117972

Compania de Transport Aerian "ROMAVIA"
programul zborurilor
luni și joi
decolare Arad 7.45
aterizare Iași 9.00
decolare Iași 9.45
aterizare Arad 11.00

Biletele pot fi procurate de la Camera de Comerț și Industrie

•TURCIA - autocar DAFF, 22.000 lei, 31 iulie; 3 august 1993
•POLONIA - autocar NEOPLAN, 24.000 lei, 30 iulie 1993
•UNGARIA - autocar MERCEDES, 22.500 lei, 30 iulie1993

COSTINESTIUL VĂ ASTEAPTĂ! Dispunem de locuri la Hotel FORUM, AZUR, vile: AMIRAL, ALBATROS, BELVEDERE, DELFIN, CORAL și vile zid, cele mai scăzute prețuri.

Franci francezi falși

■ bancnotele de 200 FF falsificate nu pot fi recunoscute prea ușor

În urmă cu trei săptămîni, cotidianul "Monitorul" a relatat despre depistarea, prin intermediul băncilor a unor importante sume de dolari falși. Recent au apărut în circulație franci francezi falși. Surse din interiorul Băncii Comerciale ne-au precizat că este vorba despre bancnote de 200 de franci. Acestea pot fi identificate pe baza unor detalii extrem de fine, cunoscute doar de specialiști. Precizăm că valoarea unei astfel de bancnote era ieri, la cursul de schimb oficial de 27.206 lei.

Dan FODOR

Deși nu mai există pe piață, moneda divizionară românească este încă în circulație

Metalul din care este făcut un 5 bani costă cîțiva lei

Deși oficial se mai găsesc încă în circulație, practic aproape nimeni nu a mai văzut de mult monede de 5 bani, 15 bani și 25 de bani. Excepție fac, poate, numismații. Aceste monezi au fost emise, în mare parte, în anul 1966 și sînt făcute din aluminiu sau dintr-un aliaj feros. Surse din interiorul Băncii Naționale ne-au precizat că, datorită inflației, metalul din care este alcătuită o asemenea monedă a devenit mai valoros decît valoarea nominală înscrisă pe aceasta.

Dan FODOR

Odiseea celui mai vechi manuscris din Iași

La Casa Dosoftei din Iași se găsește cea mai veche copie a cronicii lui Grigore Ureche, datată din 1665 (originalul a fost pierdut) și realizată de cărturarul Simion Dascălu Grigore Ureche și-a scris opera în ultimii ani ai vieții sale și, din cauza bolii, a rămas neterminată la începutul unui capitol cu titlul "Cînd a venit Lobodă cu oaste căzăcească și au gonit pe Aron Vodă din scaun și au ars Tîrgul Iașilor - 1595".

După moartea cronicarului, manuscrisul autograf sau o copie făcută de diacul (secretarul) său Marco a rămas celor două fiice: Antimia și Alexandra. Alexandra se căsătorește cu Antiohi Costache. Fratele acestuia, Gavriliță Costache, îl angajează ca profesor al copiilor săi pe Simion Dascălu, pe care-l pune să copieze manuscrisul lui Grigore Ureche, luat de la Alexandra. Simion Dascălu intervine la predoslovie (prefață) și strecoară tendențios capitolul "De izvodirea moldovenilor, de unde au venit într-aceste locuri", însă, fără a denatura fondul principal al ideilor și concepția istorică a lui Grigore Ureche.

Exemplarul aflat la Casa Dosoftei a fost proprietatea lui Ioniță Racoviță, de la care a ajuns la Miron Costin. După moartea lui Miron Costin, în 1691, manuscrisul a fost confiscat și dus la curtea lui Dimitrie Cantemir. În 1711 cronica a fost trimisă la mănăstirea Secu pentru a fi ferită de turci, apoi ascunsă în alte mănăstiri: Neamț, Agapia, Schitul Pocrov. Din 1821, manuscrisul a fost în posesia mănăstirii Sucevița, de unde a fost achiziționat de Grigore Crețu, ajungînd apoi la Gheorghe Cordaș, și, în final, la Muzeul Literaturii Române Vechi - Casa Dosoftei.

Securitatea exponatelor, de o inestimabilă valoare, care se află în acest muzeu, este asigurată - ne-a declarat muzeograful Magda Jianu. Clădirea , deși foarte veche (1673), este deosebit de solidă, iar ușile și ferestrele sînt practic inaccesibile eventualilor răufăcători.

Folosindu-se de serviciile crematoriului

Dintr-un om de 70 de kg rămîn 2-3 kg de cenușă

■ prețul unei incinerării a crescut în urma aplicării TVA

În urmia aplicării taxei pe valoare adăugată, prețul unei incinerări la Crematoriul "Cenușa" din București s-a majorat de la 34.500 lei la 48.800 lei. În preț este inclus și costul urnei.

Crematoriul "Cenușa" funcționează din 1932 și folosește drept combustibil gazul metan. O incinerare durează aproximativ o oră, dar poate dura și mai puțin dacă clientul este foarte slab. Dintr-un om de 70 de kg rămîn doar două-trei kilograme de cenușă.

Lunar beneficiază de serviciile crematoriului aproximativ o sută de clienți. Aceștia fac parte din toate categoriile sociale, mulți dintre ei fiind personalități culturale și științifice.

Explicația spirituală a incinerării este următoarea: pentru ca sufletul, atașat de corp, să se poată desprinde ușor de acesta, cadavrul se arde (purificarea prin foc). În felul acesta se împiedică apariția strigoilor, vîrcolacilor sau altor creaturi de aceeași sorginte. Remarcabil este faptul că dacii practicanți ai cultului lui Zalmoxes utilizau incinerarea.

Dan FODOR

Datorită nerespectării normelor pentru protecția consumatorilor

Într-o singură săptămînă s-au aplicat amenzi în valoare de 4,5 milioane lei

În săptămîna 16-23 iulie, Oficiul Județean pentru protecția consumatorilor a întreprins 20 de acțiuni de control și verificare la agenți economici din oraș.

11 din acțiuni au fost axate pe specific nealimentar, fiind oprite de la comercializare produse în valoare de 4,3 milioane lei, și aplicîndu-se amenzi în valoare totală de 2,8 mil. lei. Printre produsele verificate se află cosmetice, încălțăminte, tricotaje, produse chimice, mobilă, care prezentau abateri privind elementele de identificare, caracteristice, termenul de garanție, declarații în conformitate.

Au mai fost efectuate 4 controale la unități de alimentație publică și prestare servicii, în urma cărora s-au aplicat 4 amenzi în valoare totală de 1,7 mil. lei. În cadrul controalelor au fost vizate restaurante, hoteluri și unități pentru reparații auto.

Cristian DUNAR

Pentru drumeții cu inima tare, Monitorul prezintă, pas cu pas, un incitatnt traseu turistic în împrejurimile Iașului

Schitul cu fantome

Traseul pe care îl propunem săptămîna aceasta este: Gara Bîrnova - Cabana Bîrnova - Poiana Schitului. Traseul poate fi parcurs în aproximativ o oră și este marcat cu cruce roșie pe porțiunea Gara Bîrnova-Cabana Bîrnova și cu punct albastru pe porțiunea Cabana Bîrnova-Poiana Schituluj. Pentru a ajunge la Gara Bîrnova, cel mai potrivit este să călătorești cu trenul 6012 care pleacă din Iași la 8.20 și ajunge în Bîrnova la 8.56. În gara Bîrnova este indicat să vă aprovizionați cu apă potabilă deoarece apa din Poiana Schitului are un gust sălciu și este posibil să fie și infestată. Din gară pînă la cabană se urcă panta abruptă urmărind cu stricteță crucea roșie. Urcușul durează aproximativ douăzeci de minute. Marcajul cu punct albastru începe din fața cabanei și vă conduce, pe un traseu fără denivelări, pînă în Poiana Schitului. Pe prima parte a traseului este bine să nu vă abateți mult spre dreapta, pentru că în acea regiune se găsește Sanatoriul TBC Bîrnova. După un sfert de oră de mers, drumul cotește brusc spre stînga. Este necesar să îl urmați cu strictețe deoarece, dacă mergeți înainte, ajungeți la marginea unui povîrniș foarte dificil de traversat. După jumătate de oră de mers poate fi observată, în stînga drumului, o poiană mică. Aici, mai ales în cursul săptămînii, cîțiva ieșeni excentrici practică nudismul. O bătrînă care își duce caprele la păscut prin zona respectivă susține că, toamna trecută, a observat că nudiștii practicau diverse perversiuni sexuale. Bătrîna, fiind o femeie cu frica lui Dumnezeu, și-a făcut de trei ori cruce apoi a mînat caprele în altă parte.

Urmărind în continuare marcajul, se ajunge în scurt timp în Poiana Schitului. Denumirea acestei poieni vine de la ruinele unui schit, care se găsesc în centrul poienii. Dintre localnici nimeni nu mai știe cînd s-a transformat schitul în ruină, însă cîțiva țărani din comuna Grajduri susțin că, în nopțile cu lună plină, deasupra ruinelor plutește o pîclă albăstrie pîlpîindă, deosebit de stranie, iar în noaptea de Bobotează, în jurul ruinelor, se adună lupii care urlă lugubru, dar nu îndrăznesc să se apropie la mai mult de zece metri de ruine. Chiar și în timpul zilei, în jurul ruinelor călătorul poate percepe o stranie senzație de neliniște.

Poiana Schitului este de un pitoresc rar întîlnit aici existînd variate specii de flori. Pînă în 1989 s-a desfășurat anual în poiană, în luna august, tabăra națională de sculptură în piatră, de aceea poiana este populată cu numeroase sculpturi, unele neterminate. Atît sculpturile, care sînt în general abstracte, cît și ruinele schitului, dau poienii o plăcută aură de mister.

Întoarcerea la gara Bîrnova se face pe același traseu. Trenuri spre Iași pleacă la orele: 17.03, 19.15, 19.56, 21.45, 23.09.

Dan FODOR

Zece comune din județul Iași cer organismelor internaționale de specialitate sprijinirea agriculturii private

Reprezentantul pentru România și Bulgaria al Asociației Voluntarilor pentru asistență și cooperare agricolă, Jeffrey Levine, a avut ieri o întîlnire cu conducerea Camerei de Comerț și Industrie Iași, în timpul căreia s-a discutat modalitatea de asigurare a derulării acestui progres în județ. Pînă acum s-au primit 10 cereri de asistență agricolă din partea unor comune ca Horlești, Dumești și Deleni, ca și din partea unor asociații cooperatiste agricole din Țigănași și Tg. Frumos. V.O.C.A. a luat ființă în anul 1970 și are ca scop sprijinirea dezvoltării agriculturii private în diverse țări ale lumii, avînd pînă acum peste 100 de proiecte în 85 de țări, deja realizate.

Alin TOCAN

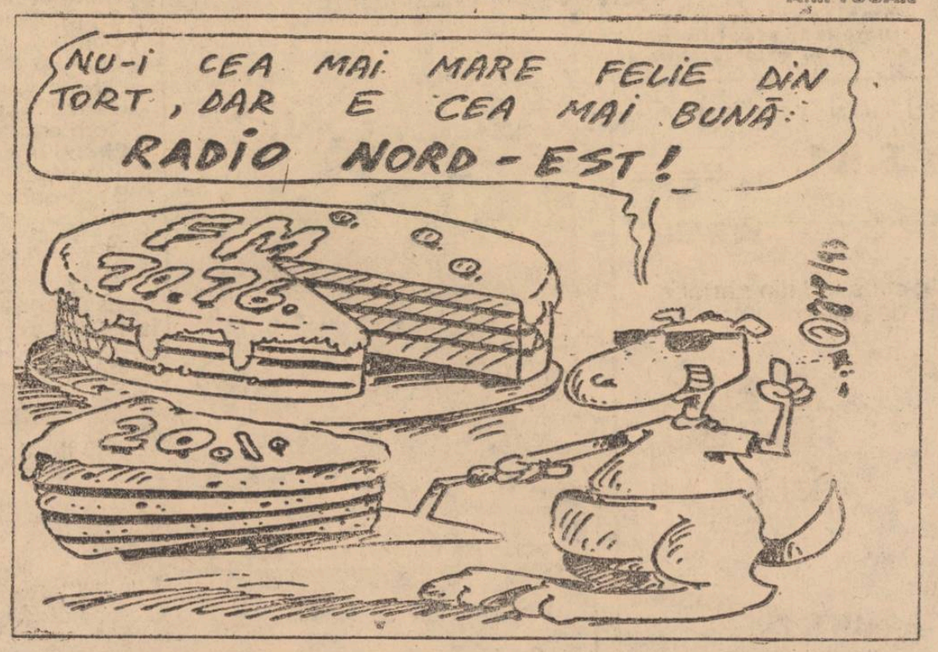

Încă o comisie își suspendă activitatea

Dl. Constantin Roșeț, secretarul Consiliului Municipal Iași, ne-a informat ieri că, datorită concediilor solicitate de salariații Primăriei, Comisia municipală pentru aplicarea Legii fondului funciar își suspendă activitatea în perioada 2-20 august a.c. Așader, cine nu reușește să-și rezolve săptămîna aceasta problemele pe care le are cu drepturile de proprietate va trebui să mai aștepte pînă în ultima decadă a lunii august.

N. Dumitry

EVENIMENT PE PIAȚA IEȘEANĂ!
Singurul magazin alimentar NON-STOP în toate zilele săptămînii
Vă oferim începînd de AZI
- LAPTE
- UNT
- SMÎNTÎNĂ
- CAȘ CAVAL
- TELEMEA
- PÎINE PANGRAN
- DULCIURI - ciocolată, cafi bomboane, biscuiți

NOU
Pîinea și laptele se comercializează și pe bază de abonament, cu livrare la domiciliul clientului.
Comenzi telefonice
Pentru comenzi mai mari de 25.000 lei, transportul mărfii la domiciliu este gratuit, în maximum 2 ore.
S.C. INTERSERVICE S.R.L.
Str. Arcu nr. 3-5 (lîngă Ag. TAROM), tel. 140523

HOROSCOP

BERBEC (21 mart. - 20 apr.): Va trebui ca azi să depuneți un efort mai mare ca de obicei pentru a obține ceea ce doriți; iar rezultatul nu se va ridica la nivelul așteptărilor dumneavoastră.

TAUR (21 apr. - 20 mai): Nu vă avîntați în afaceri riscante. Ziua este nefastă și s-ar putea ca în viitor să regretați hotărîrile pe care le-ați luat azi.

GEMENI (21 mai- 21 iunie): Tendința de a vă comporta cu superioritate față de colaboratori este extrem de neplăcută pentru aceștia. Amintiți-vă că nu toată lumea vede problemele prin prisma dumneavoastră.

RAC (22 iun. - 22 iul.): Veți avea o zi minunată pe plan sentimental și profesional: veți găsi răspunsul la greșelile pe care le-ați făcut în ultimul timp și calea justă pentru a le îndrepta.

LEU (23 iul.-22 aug.): Încercați să aveți în obiectiv refacerea imaginii dumneavoastră în ochii celorlalți, destul de deteriorată de altfel, din cauza comportamentului abuziv, caracteristic dumneavoastră în ultima perioadă.

FECIOARĂ (23 aug. - 22 sep.): Azi veți avea o zi foarte încărcată. Va trebui să luați hotărîri importante într-un timp scurt. Șansa este însă de partea dumneavoastră.

BALANȚĂ (23 sep. - 22 oct.): Ziua de azi vă este mai puțin favorabilă. Vă veți lovi de probleme destul de grele, mai ales că în ultima vreme ați cam neglijat activitatea profesională. Hotărîrea dumneavoastră caracteristică vă va ajuta mult.

SCORPION (23 oct. - 21 nov.): Azi se va întîmpla, în sfîrșit, ceva care va reuși să vă binedispună, să vă facă să priviți viața cu mai mult optimism și va influența în bine toate activitățile dumneavoastră.

SĂGETĂTOR (22 nov. - 21 dec.): Veți avea de suferit de pe urma încăpățînării dumneavoastră. Fiți mai maleabil, se întîmplă ca, din cînd în cînd, să mai aibă și alții dreptate.

CAPRICORN (22 dec. - 19 ian.): Veți avea succes în tot ce veți întreprinde. Se vor ivi noi posibilități de a vă pune în valoare calitățile, iar problemele sentimentale se vor rezolva dacă veți avea curajul să puneți punctul pe i.

VĂRSĂTOR (20 ian. - 18 febr.): Pentru dumneavoastră, ziua de azi este favorabilă activităților intelectuale. Limitați-vă la acestea, și nu vă necăjiți colegii insuflîndu-le un sentiment de inferioritate cu aerul dumneavoastră de "știe tot".

PEȘTI (19 feb. - 20 mart.): Traversați o perioadă dificilă în ceea ce privește relațiile dumneavoastră familiale. Azi s-ar putea ca acestea să devină și mai încordate. Situația aceasta dumneavoastră ați creat-o, dumneavoastră trebuie să luați măsuri.

LEGENDA
- ... o zi bună
- ... nu vă mer... azi
- ... nu începeți nimic important

CARNETUL ZILEI

MIERCURI, 28 iulie 1993

✝ Sf. Ap. și Diaconi Prohor, Nicanor Timon și Parmena; Cuv. Pavel

VREMEA

Vreme ușor instabilă, cu cerul variabil. Izolat, după-amiaza, se vor produce averse de ploaie și descărcări electrice. Vîntul va sufla slab la moderat, predominant vest-nord-vest. Valorile maxime vor oscila între 23 și 28 grade iar cele maxime între 9 și 16 grade. (**Ion Sabin ISTRATE - Centrul de Prevedere a Vremii Bacău.**)

TV BUCUREȘTI

TVR 1 7.00 TVM. Telematinal ● 10.00 TVR Iași. Telex. Horoscopul zilei. Patrimoniu. Mănăstirea Galata. Muzică ● 11.00 TVR Cluj-Napoca. Lumea copiilor. Music shop-jazz. Rubrică în limba maghiară ● 12.00 LA SEPT. Ciclul "Macadam"; ARNO-interpret belgian de origine flamandă ● 13.00 Ecran de vacanță. O emisiune cu și despre... pisici (II) ● 13.30 Desene animate. "Prințul și sirena". Înregistrare CFI ● 14.00 Actualități. Meteo ● 14.15 Ora de muzică ● 15.00 Album de vacanță. Casa memorială "G. Călinescu" ● 15.30 Cursuri de limbi străine. Cura de limba germană ● 15.45 O sarmă de cuvinte. ● 16.00 Actualități ● 16.05 Vîrsta a treia. Călătorii de suflet ● 16.35 Panoramic muzical. ● 17.05 Sport-Club ● 18.00 Drumuri în memorie. Documentar ● 18.25 Tinerețea cîntecului. Festivalul "Corabia de aur" (ediția a XX-a) ● 18.50 Ancheta TV. Calvarul cogigual ● 19.30 Desene animate: "Perrine" ● **20.00 Actualități** ● 20.35 Sport ● **20.40 Telecinemateca "Cezar și Cleopatra" (Anglia, 1945)** ● 23.00 Simpozion. Revistă de literatură și arte ● 23.45 Actualități ● 24.00 Închiderea programului.

TVR 2 16.00 Actualități ● 16.05 Cine-a făcut cîntecul! ● 16.30 Desene animate ● 16.40 Teatru TV: "Cînd vine barza" de André Roussin ● 18.30 Emisiunea în limba maghiară ● 20.00 Actualități ● 20.35 Spectacol de balet în setial "La Diable amoureux" II ● 21.00 TVM. Mesager ● 21.30 Edilii în dialog cu dv. Locatarii cu problemele, edilii cu promisiunile ● 22.00 Învățați engleza americană. "Album de familie" ● 22.30 TVE Internacional. Telejurnal în limba spaniolă ● 23.00 Închiderea programului.

RADIO NORD-EST 70,76 MHz

12,30 Emisiune muzicală. Pop, rock, country 15,30 Nord - est magazin 17 Chestiunea zilei

RADIO IAȘI

6,00 Dimineție noastre ● 8,00 Buletin de știri ● 8,10 În bătrîni, din oameni buni ● 8,30 Pe-un picior de plai ● 9,00 Radiosfera ● 12,00 Radio Chișinău ● 13,00 Radiojurnal ● 13,20 Jazz în comentariu și sunet ● 14,20 Galaxia rock ● 15,00 Columna ● 15,30 Mari interpreți din opere ● 16,00 Radiojurnal ● 16,15 Radiograme ● 18,20 Corespondența radio de muzică populară ● 19,00 Știrile serii ● 19,10 Agronomica ● 19,30 Vatra folclorică ● 20,10 Vedete în recital ● 20,30 Armonii corale ● 21,00 Evenimentele zilei ● 21,20 Albumul cinecului francez.

CINEMATOGRAFE

● **VICTORIA** (Tel. 112502): **"Zîmbete și sex"**, coproducție Italia, SUA, 1990, comedie satirică, orele: 9;11;13;15. **"Dragoste și apă caldă"**, producție România, 1992, dramă erotică, orele: 17;19.

● **REPUBLICA** (Tel. 114327): **"Ochii nopții, 2"**, producție SUA, 1991, Thriller erotic, orele: 9;11;13;15;17;19. Sala mică: "Program de videotecă", orele 10; 12; 14; 15; 18; 20.

● **COPOU** (Tel.145738): **"Allena. Misiune de pedeapsă"**, producție SUA, 1986, Thriller SF, horror, orele: 9;11,30;14;16,30;19.

● **DACIA** (Tel.164740): **"Commando"**, producție SUA, 1985, Thriller cu Arnold Schwarzenegger, orele: 9;11;13;15;17;19.

● **TINERETULUI** (Tel. 117178): **"Întoarcere la Laguna Albastră"**, producție SUA, 1991. Film de aventuri și de dragoste orele: 9;11; 13; 15; 17; 19.

BCU
CENTR... „M. EMI...

JOI, 29 iulie 1993 Anul III, Nr. 175 (631) 8 PAGINI - 80 LEI

cotidian de informaţii

Monitorul

Se profilează o nouă criză de carburanţi

■ *motorina va fi folosită, cu prioritate, în campania agricolă de vară*

Aprovizionarea cu combustibili a judeţului Iaşi se face tot mai greu, fiind posibil ca în perioada imediat următoare să ne confruntăm cu o nouă criză de carburanţi. Această ipoteză ne-a fost confirmată de directorul S.C. PECO S.A., domnul Corneliu Ciocan, care ne-a declarat următoarele: "De la rafinării obţinem tot mai greu carburanţi şi nu ştim în ce măsură vom putea acoperi cererea în perioada următoare. Pe moment, stăm destul de bine la benzină, în schimb motorină nu mai avem decît 300 de tone care ajung pentru trei zile. Una dintre explicaţiile acestei situaţii este faptul că în prezent se exportă o mare cantitate de carburant".

Pentru a obţine lămuriri suplimentare, ne-am adresat doamnei Ioana Tincu, director comercial al Holdingului PECO, care a făcut următoarele precizări: "Este adevărat că nu vom putea acoperi cererea chiar în proporţie de 100%, pentru că nu avem suficienţi bani pentru a importa ţiţei. Totuşi, vom asigura, cu prioritate, motorina necesară agriculturii. Exportul de carburant nu are nici o legătură cu această situaţie, pentru că produsele petroliere pe care le exportăm sînt obţinute din cantităţile de ţiţei pe care România le cumpără pentru prelucrare şi revindere pe piaţa internaţională, în scopul obţinerii de valută. Ţiţeiul cumpărat pentru consumul intern este separat de acesta". **(Costel STROESCU)**

Încă o victimă a incendiului de la spitalul Şipote

■ *Maria Flondor, de 50 de ani, a murit ieri, în Spitalul de Urgenţe, din cauza arsurilor*

Aşa cum vă semnalam în numărul de ieri al cotidianului nostru, incendiul din noaptea de 26/27 iulie 1993, de la Spitalul de Ergoterapie pentru bolnavi psihic cronici din comuna Şipote, judeţul Iaşi, a avut ca urmări mari pagube materiale şi multe victime omeneşti. În dimineaţa zilei de ieri a decedat şi cea de-a zecea persoană, pe nume Maria Flondor, de 50 de ani, care a fost transportată la Spitalul de Urgenţe din Iaşi, prezentînd arsuri de gradul II-III.

Amintim că incendiul a izbucnit în jurul orelor 23,30, flăcările cuprinzînd baraca femeilor. Această baracă, tip "Tego", a fost construită în anul 1974, avînd o lungime de 37 de metri şi lăţime de 7 metri, cu o capacitate totală de 55 de locuri. În momentul declanşării incendiului, baraca era ocupată de 27 de bolnave, care locuiau în două saloane mari. Procurorii Parchetului de pe lîngă Judecătoria Iaşi au efectuat cercetări la faţa locului, stabilind că incendiul s-a produs de la o ţigară aprinsă de bolnava Georgeta Ştirbu, de 54 de ani, care se pare că a adormit cu ţigara aprinsă în mînă. Aceasta din urmă a fost salvată şi se află în îngrijirea medicilor spitalului din Şipote.

Conducerea Parchetului de pe lîngă Judecătoria Iaşi ne-a anunţat că "s-au luat măsuri de către medicul legist şi conducerea unităţii pentru conservarea şi păstrarea rămăşiţelor carbonizate. Vor fi confecţionate 10 sicrie şi se vor anunţa familiile celor decedaţi. Identificarea nominală a cadavrelor este imposibil de realizat. Cu toate acestea, o mare parte dintre persoanele decedate nu au familii sau dacă le au nu vor să recunoască faptul că fostele bolnave psihic au aparţinut familiei lor. Un exemplu îl putem da amintind de Mihaela, de 34 de ani, care a fost "botezată" "Necunoscută" tocmai pentru că nimeni nu-i cunoştea numele de familie. În cazul în care o familie va cere cadavrul unei bolnave decedate în urma acestui incendiu, cei de la morgă vor fi nevoiţi să propună familiei respective să aleagă la nimereală unul dintre cele 10 sicrie, în care vor fi aşezate rămăşiţele carbonizate ale victimelor.

Ovidiu SCUTELNICU

300 de angajaţi de la S.C. "Nicolina" au organizat ieri un miting de protest

■ *vorbind demonstranţilor, directorul general a ţinut să precizeze că în nici un caz nu pot fi evitate disponibilizările de personal*

În cursul zilei de ieri, un grup de 300 de muncitori de la S.C. "Nicolina" s-a adunat în curtea întreprinderii, manifestîndu-şi nemulţumirea faţă de starea de nesiguranţă în care se află la ora actuală.

Ei au făcut referire, în principal, la nivelul de trai scăzut, care se datorează faptului că preţurile sînt mult mai mari decît salariile şi s-au arătat îngrijoraţi de posibilele disponibilizări de personal.

Liderul sindical al societăţii, Doru Alexandrescu, ne-a declarat că este de acord cu nemulţumirile salariaţilor şi a adăugat că sindicatul face tot posibilul pentru a le sprijini interesele.

După cum ne-a precizat Doru Alexandrescu, în cadrul discuţiilor purtate cu salariaţii, Dan Bliuc, directorul general al societăţii, a prezentat situaţia societăţii pentru perioada imediat următoare, menţionînd însă faptul că nu va putea fi evitată disponibilizarea unui anumit număr de angajaţi. *(M. BREZEANU)*

UNIVERSAL OCCIDENT
oferă partenerilor săi fideli premii în valoare de

Numai cumpărînd de la UNIVERSAL OCCIDENT puteţi cîştiga !
Iaşi, b-dul POITIERS nr.14 (fost IORI)
098/14.69.09

În ultima perioadă au început să apară în cotidienele ieşene tot mai multe anunţuri în care oameni aflaţi în pragul disperării sînt dispuşi să-şi vîndă diferite organe (un rinichi, o mînă sau chiar un ochi) în schimbul unor mari sume de bani. Răspunzînd unui anunţ, un redactor al cotidianului nostru a discutat ieri cu doi astfel de oameni.

VÎNZĂTORII DE ORGANE OMENEŞTI

Tînărul G.S. are 26 ani, este şomer şi în momentul de faţă nu are nici o sursă de venituri. A lucrat un timp ca electrician la o întreprindere din Iaşi, însă munca pe care o presta nu-i oferea satisfacţiile pe care le aştepta. De aceea s-a gîndit că singura soluţie de a ieşi din impasul în care se află este de a-şi vinde un organ. Ceea ce surprinde este că în anunţul pe care l-a publicat în ziar a declarat că donează orice organ. La discuţia pe care am avut-o a precizat însă că îşi vinde orice organ cu excepţia celor vitale. Cu banii pe care i-ar cîştiga dintr-o asemenea afacere i-ar plăcea să-şi facă o casă într-un loc cît mai liniştit, departe de zgomotul străzii.

Tînărul D.V. are în jur de 30 de ani. Situaţia lui financiară este într-adevăr deosebit de dificilă pentru că, aşa cum ne-a declarat, are datorii de peste 2 milioane de lei. "Nu am nici o posibilitate să-mi plătesc datoriile. Acesta este şi motivul pentru care am ales această soluţie. Dacă ar veni acum cineva şi mi-ar spune, dom'le, dacă donezi un ochi îţi dau 1 milion de lei, aş accepta fără să-mi pară rău. Sînt însurat şi am un copil de un an şi patru luni. Cu ce să-mi întreţin familia? Dacă vreţi să mă ajutaţi, atunci spuneţi-mi cum aş putea să iau legătura cu cineva pe care l-ar interesa oferta mea. Sînt dispus să-mi dau şi o mînă dacă este nevoie, numai să scap de necazul ăsta". *(Nicolae Manoliu)*

Imaginea îi prezintă pe cei doi ofertanţi de organe s nd de vorbă cu reporterul nostru (stînga). Dacă ar fi să considerăm ca fiind reale motivaţiile care le-au prezentat, înseamnă că ne aflăm ori în faţa a doi oameni care iau viaţa în glumă, ori a doi lucrători ai poliţiei sau SRI care, prin intermediul anunţurilor de mică publicitate, încearcă să descopere eventuale reţele de traficanţi cu organe umane. Este curios faptul că numai unul dintre ei a dat anunţul, cel din mijloc, al doilea spunînd că a urmărit în ziar mesajul de întîlnire dat de reporterul nostru. Ei au fost fotografiaţi în secret, de la distanţă, cu un aparat de fotografiat cu teleobiectiv, fapt care, cu toate străduinţile de mascare ale fotoreporterului, nu a scăpat neobservat încă de la început celui care dăduse anunţul iniţial.

România a pierdut 9 miliarde de dolari

Ca urmare a embargoului impus Iugoslaviei, în perioada 1 iunie 1992-31 mai 1993, România a înregistrat un volum de pierderi directe de circa 1,3 miliarde dolari şi un volum de pierderi indirecte de aproximativ 7,7 miliarde dolari. Aceste pierderi au fost estimate de către specialiştii români în colaborare cu expertul PROGRAMULUI NAŢIUNILOR UNITE PENTRU DEZVOLTARE, JAMES N. GROSSMAN şi au fost publicate în lucrarea "Estimarea pierderilor directe la export şi import, precum şi a celor indirecte". *(M.B.)*

Discuţiile Guvern-sindicate

Guvernul doreşte ca salariul minim să rămînă de 30.000 lei

■ *liderii confederaţiilor sindicale sînt nemulţumiţi de aceste propuneri*

În după-amiaza zilei de ieri, în prezenţa primului-ministru Nicolae Văcăroiu, au continuat consultările cu liderii unor confederaţii sindicale în scopul definitivării unui punct de vedere comun asupra măsurilor de protecţie socială pe linia indexării salariilor şi pensiilor pe cel de-al treilea trimestru al anului. Au participat confederaţiile sindicale CNSLR, Frăţia, ALFA, Blocul Naţional Sindical şi Ceres.

La încheierea întîlnirii, Adrian Neacşu, secretar de stat, a declarat într-un interviu acordat TVR că "este justificată pentru această perioadă menţinerea salariului minim pe economie la valoarea de 30.000 lei". La rîndul său, Victor Ciorbea, liderul CNSLR Frăţia, a criticat informarea premierului Văcăroiu cu privire la punctul de vedere al Guvernului legat de indexarea salariilor începînd cu luna august. Dl. Ciorbea s-a arătat nemulţumit de faptul că salariile din sectoarele bugetare vor creşte cu 20% ceea ce va însemna aproximativ 13.000 lei lunar, cifră nesatisfăcătoare pentru actuala creştere aberantă a preţurilor. "În programul de guvernare s-a prevăzut expres că gradul de acoperire al creşterilor de preţuri începînd cu trimestrul 3 al acestui an va fi de 75%, or, nota pe baza căreia s-au purtat discuţiile prevede un grad de acoperire de numai 55%, a mai spus liderul CNSLR-Frăţia.

Radu MEŞNIŢĂ

Informaţii care vă ajută să trăiţi mai bine

Cum este mai avantajos să fie calculată o pensie

■ **baza cea mai avantajoasă pentru un astfel de calcul este dată de perioada cuprinsă între anii 1981-1991**

Pentru un salariat cu vechime integrală în muncă, pentru muncă depusă şi limită de vîrstă, baza cea mai avantajoasă pentru calculul pensiei este o perioadă de 5 ani de zile continui în cîmpul muncii între anii 1981-1991 şi în care veniturile salariale au fost mari.

Dacă acelaşi salariat doreşte să i se calculeze pensia în perioada cuprinsă între 1.08.1988 şi 1.08.1993, el nu beneficiază în calculul pensiei (conform Hotărîrilor Guvernamentale de indexare şi majorare a pensiilor) de sporurile şi indexările acordate la salariu în perioada anilor 1991-1993.

Pentru a înţelege mecanismul de calcul al pensiilor, luăm în calcul perioada cuprinsă între 1.08.1986 şi 1.08.1991, pentru un salariat cu o vechime neîntreruptă în muncă de 41 de ani de zile şi o medie a salariilor în această perioadă de 3143 de lei.

Conform Legii pensiilor, sumei de 3143 lei i se aplică un coeficient de 58%, reprezentînd 1822 lei. Sumei de 3143 lei i se mai aplică un coeficient de 5%, rezultînd 157 de lei. În final, aceleiaşi sume de 3143 lei i se aplică un coeficient de 5,5% (pentru cei 11 ani ce depăşesc 30 de ani vechime neîntreruptă în muncă) rezultînd 174 de lei.

Se face totalul sumelor 1882 lei, 157 lei, 174 lei, rezultînd 2153 de lei. Această sumă de 2153 de lei reprezintă pensia la care avea dreptul salariatul în anul 1990.

Pensia pe care o va primi salariatul începînd cu 1.08.1993 va fi de 33.386 de lei şi se calculează aplicînd sumei de 2153 lei cele 15 indexări şi majorări de pensii (conform Hotărîrilor de Guvern din perioada 1.04.1991 - 1.08.1993.)

Conform unor calcule asemănătoare, pensia la care are dreptul salariatul pentru o perioadă cuprinsă între 1.08.1988 şi 1.08.1993 ar fi de numai 8215 lei, sumă la care se adaugă 20%, conform H.G. 332/93.

Săndel TACU

Greviştii din domeniul drumurilor publice vor bloca toate punctele de frontieră destinate traficului rutier

Dacă Guvernul nu va soluţiona revendicările salariale ale lucrătorilor din domeniul drumurilor publice, Federaţia Sindicatelor Libere a Drumurilor din România va declanşa greva generală începînd cu 2.08.1993.

Ion Gîdioi, liderul Alianţei Sindicale din cadrul Direcţiei de Drumuri Iaşi, ne-a precizat că în judeţul Iaşi, pe timpul grevei, lucrătorii din cadrul Direcţiei de Drumuri Iaşi vor înceta lucrul pe drumurile publice unde există lucrări de reparaţii iar acolo unde circulaţia se desfăşoară pe un singur sens nu vor dirija traficul de mărfuri şi călători existînd pericolul autoblocării acestuia.

În urma declanşării acţiunilor greviste, lucrătorii Direcţiilor judeţene de Drumuri din România, nu vor mai încasa taxele aplicate transportatorilor străini care circulă pe drumurile publice din România, pierderile statului român ridicîndu-se la peste 500.000 $ săptămînal. Federaţia Sindicatelor Libere a Drumurilor din România va bloca intrarea transportatorilor străini pe teritoriul României în cele 14 puncte de frontieră destinate traficului rutier. *(S. T.)*

Hoţul care a furat porţile Bojdeucii lui Ion Creangă are 69 de ani

În ziua de 23 iulie 1993, Maria Oprea, îngrijitoarea de la Bojdeuca lui Ion Creangă, a reclamat că s-au furat porţile mici de la intrarea în muzeu. Acest fapt a stîrnit multe reacţii, atît în publicaţiile locale, cît şi în presa centrală. După numai 3 zile, porţile au apărut tot atît de misterios pe cît dispăruseră, fiind găsite larg deschise de către aceeaşi îngrijitoare, care locuieşte în demisolul muzeului.

Ieri, organele de Poliţie au identificat autorul furtului în persoana lui Neculai Popa, de 69 de ani. Acesta locuieşte în apropierea muzeului, pe strada Ion Bărnuţiu nr.2, şi a declarat că a vrut să se răzbune pe Maria Oprea, cu care se afla în duşmănie. Văzînd că lucrurile iau amploare, N. Popa şi soţia sa, Silvia Popa, au montat la loc porţile, care se aflau în stare intactă. Datorită acestei glume, Neculai Popa este cercetat de organele în drept, fiind învinuit de furt în dauna avutului public, infracţiune care se pedepseşte cu închisoare de la 6 luni la 4 ani. *(O. S.)*

MONITORUL INTERN

■ Aviația română efectuează un zbor de observare în Ungaria

În perioada 27-30 iulie România efectuează, conform acordului bilateral privind cerul deschis, un nou zbor de observare în Ungaria. Pentru prima dată, la acest gen de acțiuni participă - în calitate de observatori - reprezentanți ai Angliei, Franței și Italiei. Anglia este reprezentată de un diplomat de la Foreign Office, iar Franța și Italia de ofițeri superiori. Echipa - români și oaspeți străini - va reveni la București în cursul zilei de vineri, pentru evaluarea rezultatelor zborului de observare.

■ Primarul Brașovului refuză construcția arenei pentru festivalul "Cerbul de Aur" considerînd-o "monstruoasă"

O animație neobișnuită a cuprins, de cîteva zile, centrul Brașovului, mai exact Piața Sfatului. Sînt strînse și îndepărtate băncile de piatră și lemn. În schimb, apar tot felul de structuri metalice și din beton, componente uriașe ale platformei și scenei care, prin montaj, vor reface gigantica sală în aer liber în care, în primele zile ale lui septembrie, se va desfășura Festivalul Internațional de muzică ușoară "Cerbul de Aur". Dacă 1992 a însemnat un record de viteză în realizarea unei atît de prețioase construcții, 1993 aduce îmbunătățiri calitative ale scenei, corespunzătoare celor mai exigente standarde internaționale, ale fotoliilor pentru spectatori, ale dotărilor speciale - aparatură de sunet și lumină asigurată de TVR. Așadar, numărătoarea inversă a început. Firma "Instant Metal Beton Brașov" și directorul său ing. Tiberiu Cîrstea au demarat o nouă aventură a construcției la termen, avînd ca argumente înalta clasă profesională a echipei și, nu în ultimul rînd, o reputație internațională solidă. În ultimul minut, aflăm că primarul Brașovului, Adrian Moruzi, refuză autorizarea construcție, pe care o consideră "monstruoasă". În aceste condiții, organizarea "Cerbului de Aur" devine incertă. Se prevăd importante pagube materiale pentru TVR și Brașov. S-a avansat ideea organizării "Cerbului" la Sala Tractorul.

■ Emisarul special al președintelui Vaclav Havel se află la București

În perioada 28-30 iulie se află în România Roman Polasek, emisarul special al președintelui Vaclav Havel. Domnia sa este purtătorul unui mesaj adresat președintelui României de către președintele Republicii Cehe și a unei scrisori pentru ministrul de Externe al României din partea omologului ceh al acestuia. Dl. Polașek s-a întîlnit ieri după-amiază cu dl. Constantin Ene, secretar de stat la MAE și va fi primit astăzi de Nicolae Văcăroiu, primul ministru al României. Emisarul special va avea consultări privitoare la dezvoltarea relațiilor dintre România și Republica Cehă și în legătură cu unele probleme regionale, europene și internaționale.

■ Intervenții americane în favoarea acordării clauzei pentru România

Senatorul Denis De Concini, președintele Comisiei SUA pentru CSCE, împreună cu Stevy H. Hoyer, copreședintele aceleiași comisii, au intervenit recent pentru reacordarea clauzei națiunii celei mai favorizate României. Menținînd acțiunile comisiei CSCE în legătură cu urmărirea evoluțiilor din țara noastră, în special după alegerile din septembrie 1992, domnia sa subliniază: "Dacă ne preocupăm cu adevărat de evoluția din România, atunci politica noastră trebuie să fie de angajare și nu de izolare. Solicit colegilor mei să se alăture în sprijinirea reinstituirii statutului națiunii celei mai favorizate pentru România".

■ Primarii municipiilor din România se reunesc la Oradea

În zilele de 29 și 30 iulie se desfășoară la Oradea Adunarea generală a Federației primarilor municipiilor din România. Municipiul Piatra Neamț, fondator al Federației, și-a trimis la acest eveniment ca reprezentant pe primarul Gheorghe Ocneanu, care este vicepreședintele acestei organizații. În cadrul lucrărilor adunării de la Oradea se va discuta și lansarea programelor PHARE finanțate de CEE privind îmbunătățirea activității administrative publice locale de care, după cum se știe, vor beneficia cu prioritate acele municipii membre ale Federației primarilor care au dovedit o mai largă deschidere în relațiile internaționale.

■ Carne infestată cu trichinella în județul Caraș Severin

În cursul acestui an au fost depistați în județul Caraș-Severin 265 porci infestați cu trichinella spiralis, din care 46 provenind de la crescătorii particulari. Cum numărul îmbolnăvirilor semnalate la om s-au înmulțit datorită consumului de carne infestată neexaminată de organele sanitar-veterinare, poliția sanitar-veterinară insistă ca pentru stoparea acestor cazuri să nu se consume carne de porc, neexaminată.

■ Timișoara este pe locul I la infracțiuni

Recent, la sediul Poliției județene Timiș a avut loc o conferință de presă condusă de comandantul poliției Timiș, col. Vasile Coporan. Domnia sa a arătat că în județul Timiș au avut loc în acest an 3420 de infracțiuni din care 2031 în municipiul Timișoara. Au existat 5507 infractori necunoscuți, 221 infractori împotriva integrității unor persoane, 1693 furturi, 39 violuri, 18 tentative de omor, 4 lovituri ce au provocat moartea, 10 vătămări corporale grave, 300 ucideri din culpă prin accidente de circulație, 10 infracțiuni cu părăsirea locului accidentului, 1754 persoane fiind învinuite, 551 arestate, 475 prinse în flagrant, 212 cu antecedente penale, 371 infractori voiajori, 1375 domiciliști numai în județul Timiș. Județul Timiș ocupă, astfel, locul I la categoria infracțiunilor împotriva avutului personal, locul I la categoria auton necunoscuți și locul II pe țară la infracțiuni prin violență.

"Problema cu rublele, practic, n-a afectat Moldova"

■ declară Viorel Ciubotaru, consilier-șef al președintelui Mircea Snegur

Asa cum era de prevăzut, stabilizarea monetară impusă de Federația Rusă are puternice repercusiuni în multe foste republici sovietice. În Republica Moldova, acest lucru era cu atît mai evident cu cît după 3 august era programată supunerea la vot a ratificării de către parlament a acordurilor semnate de președintele Snegur, în cadrul C.S.I. Surpriza neplăcută oferită de Moscova face ca situația să se schimbe radical, președintele Snegur fiind hotărît, se pare, să renunțe la susținerea ratificării acordurilor economice din cadrul C.S.I. Acest fapt a fost confirmat ieri de către domnul Viorel Ciubotaru, consilierul-șef al președintelui Republicii Moldova, care a declarat, în exclusivitate pentru cotidianul "Monitorul": "Nu cred că putem discuta totul numai în termeni de vot. Vor fi în mod sigur discuții, și este posibil să nici nu se ajungă la vot".

Domnul Ciubotaru a precizat: "Atitudinea președintelui va fi dictată de rezultatele unor evoluții ulterioare ale situației din Rusia".

În ceea ce privește impactul stabilizării rublei asupra relațiilor dintre Moldova și Federația Rusă, consilierul-șef al președintelui Snegur a fost categoric: "Relațiile nu sînt dintre cele mai bune. Eu cred că aflarea Armatei a 14-a pe teritoriul nostru, în condiții nedeterminate, este deja o marcare a tensiunii existente. Relațiile sînt destul de proaste ca să mai fie încă înrăutățite".

Domnul Ciubotaru a negat categoric faptul că stabilizarea rublei ar fi afectat grav Republica Moldova. "Problema cu rublele, practic, nu a afectat Moldova. Pentru că, chiar în momentul cînd rușii au retras din circulație moneda sovietică, pe teritoriul Moldovei, 95% din întreaga masă monetară era formată din însemne bănești ale Republicii Moldova (cupoane). Deși decretul președintelui Snegur prevedea două zile pentru schimbarea banilor, a fost nevoie de o singură zi. La orele patru după-amiază, marți, nu mai erau nici un fel de cozi la casele de schimb. Pentru populație nu este nici un pericol, pentru că, luni, marți, banii au fost preluați de instituțiile bancare, pentru a fi schimbați în cupoane.

În al doilea rînd, tranzacțiile la piață se fac în bancnote de pînă la 100 de ruble, care sînt încă valabile.

Această decizie, absolut neașteptată a Moscovei, nu a afectat absolut deloc populația Moldovei. Practic, noi eram de vreun an de zile într-o altă zonă valutară, a rublei moldovenești".

Lucian POSTU

Directorul de la "Obcina" Rădăuți a efectuat curse nejustificate cu mașina întreprinderii

■ paguba este de 2.223.870 lei

Urmare a unei sesizări trimisă de Prefectura Suceava, Direcția controlului Financiar de Stat Suceava a efectuat un control la S.C. "Obcina" S.A. Rădăuți, unde s-a constatat că din totalul de 60.780 km efectuați pe ruta Rădăuți - Suceava și retur, cu mașina 3-SV-4898 nu se justifică unele curse care totalizează 45.900 km. Valoarea curselor nejustificate însumează 2.993.870 lei. Deși exista contract cu S.C. "Hard Electronics" Ltd. Rădăuți prin care se stabilește prețul de vînzare-cumpărare a cinci telefaxuri "Panasonic", cu 451.000 lei/buc., S.C. "Obcina" S.A. Rădăuți a cumpărat cu factura nr. 38/2.04.1993 două telefaxuri la 533.000 lei/buc., rezultînd o diferență de 164.000 lei.

Trebuie menționat că societatea a mai cumpărat în aceeași zi încă trei telefaxuri (factura nr. 37/2.04.1993), cu prețul de 451.000 lei/buc.

Directorul în cauză a efectuat în perioada 20.06-27.06.1992 și 7.09-14.09.1992 excursii în Spania și Grecia. Costul acestor excursii este de 436.000 lei din care 200.000 transport cu avionul și 236.000 reprezentînd 471 dolari cumpărați de către unitate la licitație pentru cazare diurnă cheltuieli ocazionale. Pentru aceste excursii făcute pe banii întreprinderii a existat aprobarea Consiliului Împuterniciților Mandatați ai Statului în sarcina directorului Octavian Cucoș s-a mai reținut faptul că a favorizat crearea de stocuri de mărfuri și aprovizionarea cu mărfuri fără comandă. C.I.M.S. a primit termen pînă pe 25 iulie 1993 pentru a analiza și hotărî dacă directorul mai poate fi menținut în funcție. Din motive necunoscute, luarea unei decizii este tergiversată de către reprezentanții C.I.M.S.

Romulus NICOLAE

Eșecul tratativelor României cu F.M.I.

Banca Mondială refuză să plătească ultima tranșă dintr-un împrumut acordat României

Recentul eșec al negocierilor cu Fondul Monetar Internațional (F.M.I.) își prelungește efectele, cum era și de așteptat, și asupra înțelegerilor cu alte instituții financiare internaționale. Cauzele pentru care ușa Băncii Mondiale rămîne închisă se leagă de concepția și rezultatele economice ale planului de reformă guvernamental. Banca Mondială, spre deosebire de F.M.I., asigură finanțarea unor proiecte pentru care există planuri concrete.

Chiar dacă conferința de presă de ieri a avut ca principală temă prezentarea raportului anual al Băncii Mondiale privind dezvoltarea programelor de asistență medicală din întreaga lume, în centrul atenției au fost totuși relațiile Băncii cu România. Banca Mondială a aprobat pentru țara noastră, cu doi ani în urmă, un împrumut de 150 milioane de dolari destinat ameliorării asistenței medicale. Obiectivele sînt îmbunătățirea serviciilor medicale primare, a celor referitoare la maternitate, cursuri de perfecționare, precum și redresarea industriei farmaceutice. Pînă în prezent au fost cheltuite doar 50-55 de milioane de dolari, deoarece pentru această sumă au fost întocmite programe clare. Condițiile împrumutului sînt foarte avantajoase: trebuie rambursat în 15 ani, beneficiind de o perioadă de grație de 5 ani. Un al doilea împrumut, aprobat în 1992, se referă la ajustările structurale. Aici problemele se complică.

Din acest credit, în valoare tot de 150 milioane de dolari, la care se adaugă 33 milioane din partea Japoniei, nu a fost acordată decît o primă tranșă. Pentru celelalte va trebui să mai așteptăm. Încheierea negocierilor cu F.M.I. într-un mod ambiguu a făcut ca și Banca Mondială - care are cam aceleași criterii de apreciere ca și F.M.I. - să rămînă în expectativă.

În acest context, în care se confirmă că poziția adoptată de F.M.I. este urmată de celelalte organisme internaționale, revine în discuție problema dacă va ajunge România să înceteze plata ratelor scadente la datoriile externe. Părerea generală este că această măsură ar eroda pentru o lungă perioadă de timp și bruma de încredere care mai există pe plan internațional față de țara noastră. De altfel, e puțin probabil ca actualul guvern să-și asume o asemenea imensă responsabilitate.

(după BBC)

Partidul Democrat (FSN) a cerut subvenționarea de la buget a principalelor reviste de cultură

"Luînd atitudine față de catastrofa generală în care actualul guvern antrenează țara, Partidul Democrat (F.S.N.) incriminează inclusiv politica lui anticulturală", se arată într-un comunicat. "Prin creșterea aberantă a prețului hîrtiei, care constituie materia primă a culturii scrise și care, într-o logică firească, ar trebui să fie scutită de TVA, prin radierea oricărui sprijin de la buget, prin reactualizarea ostentativă a unor hotărîri ceaușiste care au introdus obligația autofinanțării în spațiul creativității artistice, precum și prin refuzul de a promova proiectul Legii sponsorizării, actualii guvernanți se pot mîndri cu alte cîteva triste performanțe: scăderea dramatică a producției de carte contemporană națională, încetarea apariției revistelor tradiționale de cultură, aruncarea în sărăcie materială și în disperare morală a unui important număr de scriitori de indubitabilă valoare. (...) Consecvent strategiei sale de promovare a culturii scrise, pe care a materializat-o în condiții extrem de grele, pînă la mineriada din septembrie 1991, Partidul Democrat (F.S.N.) consideră absolut necesară concretizarea următorului pachet de măsuri:

1. Abrogarea instrucțiunilor privind autofinanțarea revistelor de cultură.
2. Subvenționarea de la buget a principalelor reviste de cultură, în vederea reapariției lor grabnice.
3. Introducerea hîrtiei de carte și de ziar, precum și a cerneluri tipografice printre produsele scutite de TVA;
4. Promulgarea Proiectului Legii sponsorizării;
5. Elaborarea proiectului unei legi privind drepturile scriitorilor și publiciștilor care lucrează în presa culturală". *(MEDIAFAX)*

"Virgil Măgureanu va rămîne directorul SRI cît timp Ion Iliescu va fi președintele României"

■ declară Gelu Voican Voiculescu, fost prim-vice-prim-ministru

Gelu Voican Voiculescu, fost prim-vice-prim-ministru al României pînă la data de 20 mai 1990, în prezent ambasador al țării noastre în Tunisia, consideră ca imposibilă înlocuirea lui Virgil Măgureanu din funcția de director al SRI. În acest sens, domnia sa a declarat: "Actualul șef al SRI se dovedește a fi o permanență. El este de neînlocuit atîta timp cît președinte va fi Ion Iliescu, în virtutea unor merite enigmatice. Nimic nu poate duce la schimbarea sa". Gelu Voican a mai adăugat că "toate aceste lucruri sînt, totuși, greu de explicat în condițiile în care se știe despre Virgil Măgureanu că a fost colaborator al Securității, iar aceste lucruri sînt dovedite incontestabil, indiferent de tăgăduielile sale". *(Mediafax)*.

Gelu Voican Voiculescu despre cei care au întocmit raportul SRI

"Conducerea SRI este neprofesionistă și aproape diletantă"

Gelu Voican Voiculescu, actualul ambasador al României în Tunisia, a făcut în exclusivitate pentru Mediafax o scurtă analiză a raportului pe care SRI l-a înaintat recent parlamentului. Gelu Voican a declarat: "Fără a fi aprofundat raportul SRI, pe lîngă caracterul general evaziv, consider că aceasta reprezintă o performanță de eschivă. Din raport nu reies anumite probleme pe linie de contraspionaj. Este tragic că acest document nu menționează capturarea măcar a unui agent străin. Eu fac o mare distincție între aparatul SRI, care este un aparat de profesioniști și conducerea SRI, care este neprofesionistă și aproape diletantă. Raportul este opera celor din vîrful SRI, documentul fiind cerut de diversele interese conjuncturale extraprofesionale. Nu cred în consistența unor astfel de rapoarte. Raportul SRI nu prezintă altceva decît apă de ploaie, un praf de aruncat în ochi. Este creat după tipicul rapoartelor de demult, cu o frazeologie găunoasă și sterilă care trebuia să satisfacă niște stereotipii".

Președintele Comisiei parlamentare anti-corupție, Romul Vonica, a dispărut fără urmă

Comisia de anchetare a cazurilor de corupție trebuia să cerceteze marți o serie de noi aspecte legate de afacerea Airbus. Din cauza senatorului PDSR, Romul Vonica, președintele comisiei, care a plecat fără să mai revină, ancheta n-a mai putut continua. După ce a fost acuzat că l-a informat în permanență pe președintele Ion Iliescu asupra cursului cercetărilor, după ce a dorit să impună un alt raport preliminar, creat de o comisie de pseudo-specialiști a căror identitate a rămas necunoscută, acum Romul Vonica se pare că sabotează prin absență lucrările comisiei. Dacă nu vor mai apărea incidente de acest fel, comisia urmează să reia cercetările în cazul Airbus.

Guvernul dorește continuarea negocierilor cu "Forum Maritime"

În ședința Guvernului din 27 iulie a.c., în legătură cu contractul dintre "Petromin" și "Forum Maritime", au fost analizate recomandările Comisiei parlamentare de anchetă a activității flotei maritime și ale comisiei de specialiști instituite prin dispoziția primului ministru al Guvernului. În acest scop, Guvernul consideră necesar:

"1. Să se renegocieze unele clauze ale contractului în scopul finalizării acestuia între cele două părți, ținînd seama de faptul că, pînă în prezent, nu s-a încheiat evaluarea implicațiilor financiare ale contractelor anterioare încheiate de S.C. «Petromin», că mai sînt necesare lucrări în continuare de reevaluare a patrimoniului, precum și pentru realizarea unor condiții asiguratorii suplimentare, rezultate din recomandările comisiilor speciale constituite.

2. Ținînd seama de situația deosebit de grea a flotei «Petromin» din punct de vedere tehnic, economic și financiar, de gravele deficiențe constatate în conducerea societății, precum și de faptul că instanța judecătorească încă nu s-a pronunțat asupra recursului în problema contractului, Guvernul se arată favorabil propunerii C.I.M.S. «Petromin» de a se încheia un contract de management, potrivit reglementărilor internaționale în acest domeniu, pe timp limitat, cu societatea «Forum Maritime», propunere cu care aceasta din urmă a fost de acord. În acest contract ar urma să se prevadă drepturi și obligații precise referitoare la conducere, gestiune economică și financiară, asigurarea unui anumit nivel al profitului, și altele". *(MEDIAFAX)*

PNL nu dorește fuziunea cu PL-1993

Dl. Mircea Ionescu-Quintus, președintele PNL, se declară surprins de recentele declarații ale liderilor PL-1993, pe care le consideră "o somație la fuziune". În conferința de presă de azi, liderul PNL a explicat de ce, pentru moment, o astfel de soluție nu poate fi acceptată. Pe de-o parte, fuziunea presupune din punct de vedere juridic desființarea PNL, lucru considerat de domnia sa de neacceptat; pe de altă parte, fuziunea cu PL-1993 în actualul moment ar perturba procesul de reorganizare a PNL declanșat după Congresul de la Brașov, proces ce se află în plină desfășurare. În opinia domnului Mircea Ionescu-Quintus, cea mai bună soluție ar fi o alianță care vizează și alte partide. *(MEDIAFAX)*

1053 kilometri de drumuri din România vor arăta precum cele eruopene

Recent, s-a desfășurat licitația primelor șase contracte din cele 13 ale proiectului de reabilitare a 1053 km de drumuri, adică aducerea acestora la normele europene, atît din punct de vedere calitativ, cît și dimensional, precizează surse ale Administrației Naționale a Drumurilor.

Proiectul, cu o valoare de 280 de milioane de dolari, este cofinanțat de Banca Mondială - cu 120 de milioane de dolari, Banca Europeană pentru Reconstrucție și Dezvoltare și Banca Europeană pentru Investiții - cu cîte 80 de milioane de dolari.

La această sumă se adaugă o componentă românească în echivalentul de 125 de milioane de dolari.

Licitația, la care au participat 21 de firme cu 39 de oferte a fost cîștigată de companii românești, societăți mixte româno-italiene și antreprize italiene.

În cursul lunii august va avea loc contractarea lucrărilor care vor demara în septembrie. Termenul de finalizare este de 30 de luni de la inițierea lucrărilor.

La Iași vor fi instalate telefoane publice dotate cu sistem de alarmă

■ *în felul acesta vor fi depistați infractorii care fură telefoanele sau folosesc fise false* ■ *din cauza acestor infractori Romtelecom Iași pierde lunar jumătate de milion de lei* ■

Zilele următoare va începe în Iași montarea de aparate telefonice noi, pentru rețeaua urbană și interurbană, prevăzute cu detectoare de fise false. Detectoarele sînt fabricate în Franța și Republica Sud Africană. Telefoanele vechi vor fi de asemeni înzestrate cu astfel de detectoare. Toate telefoanele vor fi prevăzute cu sisteme de alarmă, conectate la un dispecerat care va avea în compunere echipe operative.

Dacă un individ va introduce în telefon o fisă falsă, va fi alarmat dispecératul, iar echipa operativă se va deplasa la fața locului în scurt timp, pentru a imobiliza infractorul. Precizăm că în București acest sistem funcționează deja, cu succes.

Noul sistem de detecție și alarmă va reduce mult pierderile suferite de către Romtelecom S.A. datorită furturilor de telefoane și utilizării de fise false. Pînă la introducerea acestor sisteme, în județul Iași Romtelecom-ul înregistra lunar pierderi ce depășeau jumătate de milion lei, numai datorită fiselor false. Dacă se ține cont de faptul că se fură și telefoane (un telefon urban costă, la ora actuală, 55.900 lei, iar un telefon interurban costă 120.000 lei) pierderile Romtelecom-ului sînt și mai mari.

Anul trecut, în Iași au fost furate 26 de telefoane: 20 au fost furate cu totul, iar la 6 s-a furat numai caseta. Trei din telefoanele furate au fost interurbane, unul dintre ele fiind din T17. După ce sînt jefuite, telefoanele sînt aruncate în Bahlui sau în gunoiere. Anul acesta au fost furate pînă în prezent, 33 de telefoane din care 13 cu totul. Unul din telefoanele furate a fost interurban și se găsea în holul căminului T17. Furtul anual al acestui telefon a devenit, se pare, o tradiție. În toate cazurile sumele găsite în casete de către hoți sînt mult mai mici decît valoarea telefonului: de exemplu pe 15 martie 1993 telefonul de la Spitalul Militar a fost distrus de un militar în termen, care a găsit în casetă numai 110 lei, iar telefonul din pasajul Piața Unirii avea înăuntru, cînd a fost furat, 539 lei. Acesta a fost unul din cele 13 telefoane publice urbane furate de către Constantin Grecu și Mihai Cristian Vasilescu, ambii aflați în stare de arest. Aceștia au operat în perioada februarie-aprilie 1993 producînd distrugeri de 436.381 lei.

Remarcabil este faptul că deși infractorii nu "au cules" din telefoanele furate mai mult de 25.000 lei aceștia au fost obligați să achite integral daunele, fiind pasibili și de pedeapsa cu închisoare de la un an la șapte ani. Anul acesta au mai fost arestați Marian Cotobaș și Sorin Hodaș care au furat 4 casete cu fise, prejudiciul fiind de 70.551 lei. Recordul la furat telefoane publice, în orașul Iași, a fost stabilit, în 1990, de tandemul Adrian Pînzaru - Constantin Dănilă, ambii minori.

Zilele acestea a fost arestat Florin Tamaș, care bloca telefoanele din Podu Roș cu bucățele de burete, colectînd apoi fisele cetățenilor care piecau înjurînd că iar le-a mîncat telefonu' fisa.

Un alt pericol marcant la adresa telefoanelor publice îl constituie Emil Dragomirescu, bolnav psihic, care a furat casete de la două telefoane, ultima dată ziua în amiaza mare. El a fost surprins de poliție și dus la Socola, de unde a evadat pentru a-și reîncepe ofensiva împotriva telefoanelor publice. Domnul Valerică Boghian, șeful formației de posturi publice din cadrul Romtelecom Iași, ne-a declarat că Emil Dragomirescu are și mania de a colecta capace și receptoare.

Acum trei zile a fost furat telefonul de lîngă magazinul "Emailul", din Copou și a fost distrus un telefon public din cadrul Tehnotonului.

Aceste situații vor dispare odată cu activarea noilor sisteme de alarmă.

Dan FODOR

Se așteaptă alte majorări de prețuri

Mai multe firme ieșene au anunțat intenția de a mări adaosul comercial

■ *unele dintre acestea au propus majorări de-a dreptul aberante*

După cum se știe, la începutul lunii iulie a fost eliminată limita maximă a adaosului comercial, de 30%, singura obligație a agentului economic care dorește să-și mărească adaosul fiind, în momentul de față, anunțarea intenției de majorare cu 30 de zile înainte, la Serviciul prețuri și protecția concurenței. Pînă în prezent, la serviciul amintit au fost înregistrate 10 astfel de cereri din partea unor agenți economici particulari, care au solicitat majorări de 5-15% ale adaosului maxim, printre care se numără și magazinul Moldova Universal, care dorește majorarea adaosului la 35%. Au fost însă și agenți economici care au solicitat majorări nejustificate, de 100-180%, deși unii dintre ei aveau deja o rentabilitate de peste 150%. Dl. Constantin Bilaus, șeful serviciului prețuri și protecția concurenței, ne-a declarat: "Acești agenți vin degeaba la noi cu astfel de solicitări pentru că nu sîntem dispuși să avizăm nici o majorare fără o justificare clară".

Întrucît prima modificare de majorare a adaosului a fost înregistrată pe data de 14 iulie, o majorare a unor prețuri datorită adaosurilor mărite ar putea interveni cel mai devreme după data de 14 august.

Costel STROESCU

Al treilea caz de înec la Ștrand de la începutul sezonului

■ *RAJAC nu dispune de fonduri să angajeze un al doilea salvator*

Luni seara, în jurul orei 19,00, la Ștrandul Tineretului s-a înecat un băiat de 10 ani. Acesta a sărit îmbrăcat în bazinul de 2,50 m și nu a mai putut fi salvat. Acesta este cel de-al treilea caz de înec semnalat în acest sezon la Ștrandul Tineretului. Din discuțiile purtate cu Constantin Stoleru, șeful secției exploatare de la RAJAC, am aflat că persoanele care se ocupă de salvarea celor aflați în pericol de înec sînt neprofesioniști și că sînt angajați ai regiei "care știu să înoate". Constantin Stoleru ne-a precizat că cei 2 oameni supraveghează fiecare cîte un bazin (2,50 și "Olimpic"), însă datorită aglomerației din bazine este foarte greu să se intervină în timp util pentru salvarea persoanelor.

Afirmațiile d-lui Stoleru sînt însă contrazise de inginerul Vasile Strîlciuc și de maistrul Sandu Rădeanu de la secția de canalizare a RAJAC, care ne-au declarat că asigurarea serviciilor de salvare este făcută zilnic doar de un singur om, care supraveghează ambele bazine. Acest lucru se datorează faptului că RAJAC nu dispune de posibilități financiare care să permită angajarea unor sezonieri pentru posturile de salvator. Inginerul Strîlciuc a mai precizat că s-a cerut Consiliului de Administrație al RAJAC angajarea a 3 salvatori și a unui cadru medical, însă pînă în acest moment nu s-a rezolvat nimic.

Din declarațiile de mai sus reiese că situația de la Ștrandul Tineretului este deosebit de critică, întrucît în acest moment nu există personal calificat pentru asigurarea serviciilor de salvare în caz de înec.

Sorin SIMON

Orașul pe o coloană

■ Două delegații străine vor sosi astăzi la Iași

Astăzi, va sosi la Iași și va fi primită la Consiliul Județean o delegație a Centrului Regional de Protecție a Mediului pentru Europa Centrală și de Est. Tot astăzi după-amiază este așteptată să sosească delegația chineză din orașul Xi'An, din China de Nord.

■ Cursuri pentru atestarea pe post de contabil

Fundația Patronatului România - Republica Moldova organizează începînd cu data de 10.08.1993, timp de o lună, cursuri intensive de contabilitatea societăților comerciale și TVA, pentru atestarea profesiei de contabil.

Cursurile se desfășoară contra cost (30.000 de lei de cursant) și vor fi susținute de specialiști din cadrul Ministerului de Finanțe.

Programa analitică cuprinde capitolele "Bazele organizării contabilității, contabilitatea capitalurilor", "Contabilitatea creanțelor și datoriilor", Contabilitatea veniturilor și cheltuielilor", "T.V.A.", "Contabilitate internă de gestiune" etc.

La finalul cursurilor se va ține un examen iar celor reușiți Ministerul Finanțelor le va elibera atestatul profesiei de contabil. *(S. T.)*

■ Se caută tineri specialiști în economie

Se caută un grup de inițiativă pentru înființarea în municipiul Iași a unui birou local pentru Tînăra Cameră Economică Română (TCER), cu sediul în orașul Brașov. TCER a luat ființă în august 1991, este afiliată la Junior Chamber International (JCI), constituită în anul 1944, în Mexic. JCI are filiale naționale în 104 țări. TCER este o mișcare apolitică, negurvernamentală, fără scop lucrativ, de utilitate publică, care reunește persoane între 18 și 40 de ani, din toate categoriile socio-profesionale, care au decis să se implice în viața orașului și a țărilor. TCER are sediul central la Brașov, str. Lungă nr.23, și poate fi contactată la telefonul 092/152787. *(D.H.)*

■ Precizare

Precizăm că în articolul "Un individ și-a atacat nevasta cu cuțitul" publicat în numărul nostru de ieri este vorba de Alexandru Rusu, domiciliat în Piața Voievozilor nr. 8, muncitor la S.C. TEROM S.A. Publicăm această precizare pentru a se evita confuziile cu alte persoane cu nume identice. *('Monitorul')*

Slujba a mii de oameni este în pericol

Industria textilă din Iași a ajuns în pragul falimentului

Considerată mult timp una dintre ramurile de bază ale industriei românești, industria textilă se află acum într-un declin evident. În Iași, unul din cele mai mari centre textile din țară, în care funcționează cea mai puternică facultate de profil din România, 15.000 de angajați în acest domeniu primesc salariii mici, fiecare dintre ei așteptînd în orice moment să fie concediați.

Pornind de la aceste constatări, vă prezentăm o radiografie a situației eco nomice a principalelor unități din industria textilă ieșeană.

Este probabil ca IASITEX să-și închidă temporar porțile

După ce, de curînd, a fost luată decizia de transformare a săptămînii de lucru în numai 4 zile, societatea comercială "Iasitex" are noi probleme și se pare că va fi nevoită să reducă din nou timpul de lucru sau numărul de salariați. Astfel, este probabilă închiderea temporară a firmei, în așa fel încît angajații să fie chemați la serviciu, după o perioadă de timp, pentru desfășurarea activității timp de o lună sau mai mult, fără întrerupere, atît cît este asigurată producția prin comenzi sau prin contracte ferme, după care intră din nou în așteptare. Un alt element ce creează dificultăți suplimentare firmei îl reprezintă și recenta demisie a directoarei generale, ing. Margareta Anuța, pentru rezolvarea acestei situații urmînd să se întrunească vineri, 30 iulie a.c., Consiliul Împuterniciților Mandatați ai Statului. Trebuie subliniate și acțiunile salariaților îndreptate în direcția schimbării liderilor de sindicat, acuzați de dezinteres în rezolvarea problemelor sindicaliștilor. Toate aceste ciupte interne scad în mod considerabil credibilitatea firmei în fața unui eventual partener de afaceri, care nu va fi interesat să investească bani într-o firmă ce se confruntă cu atîtea probleme și cu dezorganizarea activității interne.

Alin TOCAN

La TOMIRIS se fac eforturi disperate pentru a nu trimite lumea în șomaj

Dacă în ultimii ani nu s-au făcut disponibilizări de personal la societatea comercială TOMIRIS, la ora actuală Consiliul de administrație face eforturi serioase pentru menținerea celor aproape 2.500 de angajați. Un factor important în generarea unei asemenea situații este reprezentat de majorările de prețuri ale materiilor prime și materialelor folosite, care duc la obținerea unui preț de producție ridicat. Trebuie subliniat și faptul că alt factor negativ este scăderea puterii de cumpărare a cetățeanului, care își orientează cheltuielile către produsele de strictă necesitate. Conform afirmațiilor directorului economic, Marilena Ciubotariu, numai 10 % din volumul producției este contractat la export, ceea ce face ca situația economică a societății să depindă, indirect, de starea economiei naționale.

Referitor la relațiile cu furnizorii de utilități și materii prime, nu s-au înregistrat pînă acum probleme deosebite, dar, datorită legislației în vigoare, firma întîmpină dificultăți în încasarea banilor de la beneficiarii ajunși în imposibilitatea de plată a mărfii preluate de la TOMIRIS.

A.T.

Moldova Tricotaje caută fără succes contracte cu parteneri externi

■ *în ultima vreme, în această unitate se lucrează numai patru zile pe săptămînă*

În ultima perioadă, producția SC Moldova Tricotaje a scăzut considerabil. Conform afirmațiilor directorului general al societății, Cristian Nichifor, scăderea livrărilor pentru piața internă se datorează faptului că marfa se vinde foarte lent și banii se încasează cu mare dificultate, cauza principală fiind, în opinia sa, scăderea drastică a puterii de cumpărare a populației.

Ca urmare a acestei situații, de cîteva săptămîni, societatea lucrează doar patru zile pe săptămînă, în ideea de a reduce cheltuielile indirecte ale întreprinderii.

Cristian Nichifor a subliniat faptul că industria textilă are nevoie, la ora actuală, de cît mai multe contracte cu parteneri externi care să înlocuiască comenzile pierdute odată cu desființarea CAER. Valuta obținută astfel va fi în măsură să asigure continuitatea producției, acoperirea tuturor cheltuielilor și chiar modernizarea acestor societăți.

Mihaela BREZEANU

Precizări importante privind aplicarea TVA

■ *prețurile din restaurante nu vor mai cuprinde TVA pentru carne, lapte, unt, pîine și mărunțaie comestibile*

La aproape o lună de la introducerea taxei pe valoare adăugată, la Ministerul Finanțelor s-au adunat aproximativ 5000 de întrebări referitoare la modul de aplicare a TVA, întrebări generate de ambiguitatea legislației în vigoare. La o mică parte din aceste nelămuriri, Ministerul Finanțelor a răspuns prin precizările privind aplicarea taxei pe valoare adăugată emise la începutul săptămînii, care conțin 5 puncte.

La primul punct se reia ideea că produsele menționate la pozițiile 1-5 din anexa Ordonanței nr. 3/1992, deci carnea și mărunțaiele comestibile în stare proaspătă, refrigerată sau congelată, laptele de consum, inclusiv laptele praf, sortimentele de pîine cu prețuri stabilite de Guvern, uleiul comestibil și untul se vor livra de către producători, în toate cazurile, în condiții de scutire de TVA.

În legătură cu prețurile combustibililor, energiei termice și electrice și a transportului în comun urban de călători se precizează din nou că nu vor suporta modificări datorită aplicării TVA.

După cum se vede de mai sus, singura modificare adusă de aceste precizări este faptul că a fost eliminată nota din anexa Ordonanței nr. 3/1992 care prevedea că nu sînt scutite de TVA livrările de produse care fac parte din anexa amintită, către unitățile de alimentație publică. **(C.I STROESCU)**

Agenția de Turism COLIBRI organizează
transporturi cu autocarul pe litoral
10 august
20 august
30 august
IAȘI - MANGALIA
MANGALIA - IAȘI
Costul transportului dus-întors 5500 lei
Costul transportului numai dus sau numai întors 3000lei
Plecări din Iași - ora 7.00
Plecări din Mangalia - ora 17.00
cazare și masă
în serii
de 10 zile
Jupiter - hotel "Meteor" 42.660 lei
- hotel "Camelia" 40.690 lei
Cap Aurora - hotel "Onix" 44.365 lei
Venus - hotel "Veronica" 37.810 lei
Inscrieri - Agenția COLIBRI (Casa Modei, etaj 1)
- Agenția AMIRAL (Florăria Opera)

©N.E Advertaising 1993

Margarina - un aliment în continuă dezvoltare -

prof. dr. ing. B. Segal, prof. dr. M. Cotrău

"Inventarea" margarinei a avut loc în Franța, către mijlocul secolului al XIX-lea. Penuria de unt - ca urmare, parțial, a expansiunii demografice și a migrării unei părți din populația rurală spre oraș - a determinat încercarea de a-l substitui cu un produs smilar, dar mai ieftin. Chimistul Mege-Mouries a pus la punct un procedeu simplu de preparare, din seu și lapte, a unui produs pe care l-a numit "oleo-margarină". Ulterior, brevetul a fost vîndut Olandei, iar industria margarinei s- a dezvoltat considerabil.

În prezent compoziția margarinei este mult diferită de cea inițială. Ea este constituită din: o fază grasă, amestec din grăsimi vegetale rafinate și / sau modificate prin hidrogenare, fracționare, esterificere; o fază apoasă conținînd apă și lapte; ingrediente și aditivi care, deși în cantități foarte mici, au rol important obținerea caracteristicilor produsului finit.

Relația verificată dintre alimentație și bolile cardiovasculare justifică recomadare de a se reduce consumul de grăsimi conținînd acizi grași saturați, înlocuindu-le cu grăsimi conținînd acizi grași nesaturați, de preferință bogate în acid linoleic. Dintre grăsimile alimentare, untul este constituit predominant din aciz grași saturați, uleiurile din acizi grași nesaturați (o valoare biologică deosebită avînd uleiul de floarea soarelui, datorită, între altele, procentului ridicat de aciz linoleic), iar margarina, din ulei de floarea soarelui ca atare și din ulei hidrogenat, în care acizii grași nesaturați au fost transformați parțial în acizi grași saturați.

Un experment efectuat la Institutul de Igienă din București (prof. I. Contea și colaboratorii) a pus în evidență relația dintre unele grăsîmi alimentare și conținutul de lipide (grăsimi) din sînge. S-a lucrat pe trei loturi de animale, menținute timp de 15 luni la unb regim de unt, respectiv cu ulei de floarea soarelui și cu margarină. La animalele cu regim cu unt, conținutul în lipide în sînge a fost dublu față de acelea cu regim cu floarea soarelui. La animalele cu regim cu margarină, conținutul în lipide în sînge a fost intermediar, apropiindu-se totuși mai mult de regimul cu ulei decît de cel cu unt.

Acțiunea favorizantă a uleiul de floarea soarelui se datorește procentului crescut în acid linoleic și în acizi grași saturați.

La Fabrica de ulei din Iași se prepară următoarele trei sortimente de margarină, folosind numai grăsimi vegetale:

1 Margarină bloc, conținînd 82 % substanțe grase.

2 Margarină "Marga", conținînd 67 % substanțe grase.

3 Margarină cu lapte, conținînd 67 % substanțe grase.

Sortimentel 1, 2, 3 conțin și mici cantități de aditivi și ingredienți: emulgători, arome, amidon, zahăr. Sortiomentele 1 și 2 conțin și sare. Sortimentele 2 și 3 conțin și vitamina (A și D), conservanți, coloranți. În funcție de necesități, gama sortimentelor de margarină poate fi lărgită. Astfel marganele cu acizi grași cu lanț scurt sau mediu dau rezultate bune în cazurile de malabsorbție a grăsimilor. Margarinele hipocalorice conțin 36-39 g/100 substanțe grase și sînt utilizate la reducerea aportului lipidic din alimentație. Margarinele bogate în acizi grași polinesaturați sînt recomandate pentru protecția sistemului vascular. Astfel, prin acționare asupra procesului tehnologic și prin modificarea proporției și naturii materiilor prime, se pot obține margarine care să răspundă unor indicații medicalediverse, ceea ce a determinat o largă utilizare amargainei în alimentația modernă.

©N.E Advertaising 1993

'PRIER' vă oferă: ● Excursii în țară ● Minivacanțe ● Locuri pe litoral ● Excursii în Ungaria, Polonia, Turcia, Franța ● Iași, Bd. Ștefan cel Mare nr.8, ☎ 116598

În vreme ce guvernul israelian examinează o eventuală extindere teritorială a operațiunilor militare

În Liban, în ultimele trei zile, 69 de persoane au fost ucise și 297 rănite în urma bombardamentelor

■ *300.000 de persoane și-au părăsit locuințele*

Armata israeliană continua să bombardeze, ieri, pozițiile deținute în Liban de forțele Hezbollah-ului pro-iranian. Raidurile efectuate de avioanele de luptă deasupra mai multor sate din vestul Cîmpiei Bekhaa s-au soldat, conform unor surse ale forțelor integriste, cu un mort și 7 răniți în rîndul civililor, ceea ce ridică bilanțul victimelor de la începutul operațiunii la 69 de morți și 297 de răniți. De asemenea, artileria israeliană a bombardat o tabără de refugiați palestinieni de la periferia orașului Saida. În acest timp, postul de radio al Armatei Libanului de Sud, pro-israeliană, a continuat să îndemne populația din zonă la exod. Ieri dimineață s-a evitat bombardarea mai multor zone șiite din regiunea Tyr pentru a da posibilitatea ultimilor locuitori din zonă de a se retrage spre nord. Pînă acum, aproximativ 300.000 de persoane și-au părăsit locuințele din sudul Libanului datorită bombardamentelor israeliene.

Comandantul forțelor aeriene israeliene, generalul Herzi Bondinger, s-a felicitat pentru distrugerea a peste 150 de poziții ale grupării pro-iraniene Hezbollah, în cadrul a peste 500 de raiduri. La rîndul său, primul ministru Yitzahk Rabin a apreciat că metodele utilizate de guvernul său sînt cele mai indicate pentru a zdrobi mișcarea Hezbollah, precum și alte organizații teroriste.

Deși președintele american Bill Clinton și-a exprimat îngrijorarea față de riscul ca violențele din Liban să afecteze procesul de pace din Orientul Mijlociu, reuniunea consultativă a Consiliului de Securitate ONU s-a încheiat marți seara fără a fi formulată o rezoluție în legătură cu evenimentele din Libanul de Sud. Mandatul forței interimare ONU din Liban va fi prelungit cu încă 6 luni.

Liderii organizațiilor arabe din Statele Unite se vor întîlni miercuri cu Martin Indyk, consultant al Consiliului Securității Naționale al SUA, pentru a discuta despre afacerile israeliene în Liban, informează Reuter. Comitetul Arab împotriva discriminării, cel mai mare grup arab din Statele Unite, a adresat marți o scrisoare președintelui Bill Clinton, cerîndu-i să suspende ajutorul american pentru Israel pînă ce guvernul acestei țări va opri atacurile. "După cum știți - se arată în scrisoare - legea americană cere suspendarea ajutorului pentru orice țară care se angajează în acțiuni de violare a drepturilor omului. Experiența a arătat că Israelul va răspunde cererii americane de încetare a atacurilor doar dacă asistența financiară îi va fi amenințată".

Radu MEȘNIȚĂ

Mafia își face de cap în Peninsulă

Trei automobile capcană explodează la Roma și Milano, provocînd moartea a cinci persoane și rănirea altor 21

■ *Incapabil să prevină actele teroriste, șeful serviciilor secrete italiene a demisionat*

Cel puțin cinci persoane au fost ucise și alte circa 21 rănite marți noaptea, cînd trei automobile capcană au explodat la Roma și la Milano, informează Reuter și France Presse. Prima explozie s-a produs în centrul orașului Milano, iar celelalte două la Roma. Recentele atentate, la originea cărora este posibil a se afla Mafia, sînt mult mai puternice decît cel produs la Florența pe data de 27 mai și atribuit de oficialii italieni aceleiași organizații criminale, care, afirmă aceștia, încearcă să se răzbune după ce a primit o serie de lovituri, printre care arestarea lui Salvatore "Toto" Riina, unul din marii capi mafioți. Premierul Carlo Azeglio Ciampi a precizat că guvernul nu se va lăsa intimidat de aceste atacuri: "În fața repetatelor încercări de a crea dezordine și panică pentru a încetini progresul pe calea redresării țării, guvernul își reafirmă hotărîrea de a garanta drepturile cetățenilor și apărarea democrației. Principala forță a opoziției, Partidul Democrat al Stîngii (fost comunist), s-a pronunțat în favoarea organizării unor demonstrații de protest. Pe de altă parte, Renato Nicolini, un candidat pentru postul de primar al Romei, a declarat că "este evident că Mafia este responsabilă de un asemenea atac".

Vaticanul se simte vizat de atentatele care au distrus în noaptea de marți spre miercuri bisericile San Gregorio și San Giovanni din Roma, au estimat surse autorizate al Sfîntului Scaun, citate de AFP. Potrivit acestora, este vorba de atentate care intenționează destabilizarea Italiei și sensibilizarea opiniei publice mondiale. Atentatele de la Roma, ca și cel de la Milano, care a provocat moartea a cinci persoane și rănirea a altor treizeci, au fost revendicate, potrivit televiziunii italiene, de o grupare intitulată "Falanga armatei", însă autoritățile italiene nu par a lua în serios acest anunț. După seriile de atentate din noaptea de 27 spre 28 iulie, miercuri dimineață, la Milano, a izbucnit un incendiu la o conductă de gaze provocat de explozia unui automobil-capcană, incendiu care n-a putut fi oprit de unitățile de pompieri decît la cîteva ore după declanșarea catastrofei. De asemenea, la Roma, în apropierea Palatului de Justiție, a avut loc o nouă alertă, poliția operînd evacuarea pieței Clodio, în urma unui telefon anonim, care a anunțat plasarea în zonă a unei bombe. *(MEDIAFAX)*

Albania - singura țară est-europeană care satisface condițiile impuse de F.M.I.

■ **anul trecut Fondul i-a acordat doar 28.000 de dolari**

Albania își revine treptat după cei 46 de ani de hibernare forțată impusă de regimului stalinist condus de Enver Hodja. Izolaționismul practicat de acesta a dus la ruină industria și agricultura, făcînd ca Albania să devină ultima țară din blocul comunist. După deschiderea frontierelor, mii de albanezi au umplut pînă la refuz zeci de vapoare, cu destinația Italia, ori au trecut ilegal frontiera spre Grecia, interesați de supraviețuirea personală mai mult decît de reconstrucția țării.

Au trecut 16 luni de la instaurarea primului guvern democratic la Tirana, iar situația economică - deși precară - conține multe speranțe. Economiștii și oficialitățile albaneze au aplicat teoria economiei de piață, susținute fiind de o mare majoritate a populației, după cum arată sondajele. Un sondaj efectuat de Piața Comună în rîndurile rușilor și est-europenilor arată că albanezii se situează în fruntea acceptării reformelor economiei de piață, arătînd toleranță în această perioadă de sacrificii.

Mulți cred că reformele și privatizarea sînt chiar prea lente, dar sînt optimiști în privința rezultatelor așteptate. Patru din cinci albanezi preferă tranziția actuală sistemului comunist din trecut, în timp ce în 12 din țările fost-comuniste, subiecții s-au arătat nostalgici față de epoca precedentă, cel puțin din punct de vedere economic.

Președintele Sali Berisha recunoaște că Albania este cea mai săracă țară din Europa și crede că ea va rămîne multă vreme cu acest statut. Dar, în ciuda greutăților, reformele funcționează și dau roade: inflația de 40% anul trecut va rămîne la același nivel pînă la sfîrșitul acestui an. De luni de zile, moneda națională - leka - este stabilă față de dolar. Banca Centrală s-a restructurat radical, acordînd credite firmelor mici în loc să verse bani în gaura neagră a industriei de stat. Deficitul bugetar s-a redus de la 50% la 20%, spre satisfacția Fondului Monetar Internațional (F.M.I.), care a acordat anul trecut 28.000 de dolari Albaniei.

Albania este, de altfel, singura țară est-europeană care satisface toate criteriile impuse de F.M.I. Pentru a fi sigură că albanezii nu vor lua cu asalt porturile și orașele de frontieră, Italia acordă generoase ajutoare umanitare Albaniei. *(după RFE/RL)*

Se pregătește debarcarea lui Fidel Castro?

■ *Congresul american se oferă să acorde un ajutor financiar substanțial Cubei, dacă se va forma un nou guvern*

Un proiect de lege prin care se solicită Administrației Clinton elaborarea unui plan de ajutor pentru Cuba, în eventualitatea căderii regimului președintelui Fidel Castro, a fost supus marți dezbaterilor Congresului american. Proiectul de sprijinire a unui nou guvern include asistență pentru dezvoltare, garanții pentru exporturi și programe umanitare, facilitînd totodată aderarea Cubei la un acord de comerț liber. Totuși, înainte de acordarea oricărui fel de ajutor, președintele american trebuie să certifice că un guvern de tranziție va organiza alegeri libere. Proiectul, aparținînd reprezentantului democrat Robert Menendez, prevede și acordarea de stimulente economice militarilor, în vederea trecerii la guvernarea civilă. Pentru a deveni lege, acesta trebuie să fie aprobat de ambele Camere ale Congresului și semnat de președintele Bill Clinton, informează Reuter.

Acord americano-ucrainean în sfera apărării

Ucraina este de acord cu distrugerea arsenalului său nuclear

Miniștrii Apărării ai Statelor Unite și Ucrainei, Les Aspin și Konstantin Morozov, au semnat, marți, la Washington, un protocol de acord privind cooperarea dintre cele două țări în sfera apărării. Înțelegerea, relevă France Presse, este prima de acest fel dintre Washington și una dintre fostele republici sovietice.

Ministrul american a caracterizat documentul drept un acord istoric, "care stabilește un cadru pentru mai multă cooperare, mai mult dialog și contacte sporite" între cele două părți. Acordul prevede vizite anuale reciproce ale conducătorilor celor două ministere și contacte între reprezentanții diferitelor departamente și are în vedere crearea unui grup de lucru mixt. Nu a fost anunțat nici un acord bilateral în privința Tratatului de reducere a armamentelor strategice (START) sau a Tratatului de neproliferare nucleară, dar Les Aspin a declarat că aceste probleme urmează să fie abordate în discuțiile ulterioare cu ministrul ucrainean.

Nici un rezultat în negocierile privind împărțirea Bosniei

Convorbirile de pace de la Geneva dintre reprezentanții celor trei fațiuni direct implicate în conflict au fost reluate miercuri dimineață, printr-o întîlnire între președinția colegială bosniacă și delegația croată. Președintele Alija Izetbegovici, însoțit de 6 membri ai președinției sale, s-a întîlnit cu președintele Croației, Franjo Tudjman și cu liderul croaților bosniaci, Mate Boban. În continuare, membrii președinției bosniace s-au întîlnit cu partea sîrbă, reprezentată de președintele Slobodan Miloșevici și de liderul sîrbilor bosniaci, Radovan Karadzici. Este de subliniat că, în cursul dimineții de miercuri, Franjo Tudjman și Mate Boban s-au întîlnit separat, cu cei trei membri croați ai președinției colegiale bosniace.

■ *Trupele franceze ale ONU au fost din nou atacate*

Trupele franceze din cadrul forțelor ONU de menținere a păcii, amplasate la Sarajevo, au fost din nou, marți seara, ținta unui atac de artilerie deschis al unor forțe nedepistate încă, informează agenția Reuter. Atacul a survenit pe fondul unei creșteri a tensiunii în zona orașului Sarajevo și a localităților Brcko și Mostar, unde marți au avut loc intense schimburi de focuri între forțele sîrbe și apărătorii musulmani, în ciuda acordului de încetare a focului semnat în 16 iulie a.c. de cele trei părți angajate în conflict. Aceste atacuri s-au soldat cu moartea a 24 de persoane și rănirea a altor 72. Tensiunea a crescut, de asemenea, în Croația de Vest, unde comandanții croați au amenințat cu reluarea ostilităților dacă forțele sîrbe nu-și încetează provocările. În aceste condiții, Franța a cerut marți Secretariatului ONU să accelereze punerea în aplicare a rezoluției 336, care prevede protejarea celor 6 "zone de securitate" din Bosnia. Pentru a impulsiona acțiunea, ministrul Apărării al Franței, François Léotard, se va deplasa astăzi la New York pentru discuții cu șeful Departamentului pentru operații de menținere a păcii la ONU, Kofi Annan. Pînă acum, din totalul de 7.500 de militari ONU prevăzuți a fi trimiși în Bosnia pentru protecția zonelor de securitate, numai contingentul francez se află deja în dispozitiv.

Varianta împărțirii Bosniei în zece regiuni semiautonome a fost abandonată. Nici împărțirea Bosniei în trei federații n-a dat rezultate

MONITORUL ECONOMIC INTERNATIONAL

■ Scad vînzările companiei BMW

Vînzările companiei BMW AG au scăzut cu 9% în prima jumătate a anului, cifrîndu-se la 14,7 miliarde mărci (8,5 miliarde de dolari), a declarat luni președintele acesteia, Bernard Pischetsrieder. El a adăugat că firma BMW este unul din puținii producători de automobile care înregistrează profituri, informează "International Herald Tribune". Numărul automobilelor BMW vîndute în prima jumătate a acestui an a scăzut cu 10%, totalizînd 275 000 de unități. Pischetsrieder a precizat însă că sectorul producător de autovehicule din Germania se confruntă cu un declin de 25% în medie.

■ IBM anunță pierderi în valoare de 8 miliarde de dolari

Corporația IBM, gigantul fabricant de computere, a prezentat, marți, un raport în care se arată că în cel de-al doilea trimestru al anului în curs, au fost înregistrate pierderi în valoare de 8 miliarde de dolari, în timp ce alte 8,9 miliarde sînt alocate pentru plata celor 35.000 de angajați care au fost recent concediați, informează Reuter. Vînzările concernului au scăzut de la 16,22 miliarde de dolari la 15,5 miliarde, ca urmare a micșorării cererilor pentru produsele sale. Compania și-a redus, de asemenea, dividendul trimestrial, prețul unei acțiuni fiind de 25 de cenți față de 54 de cenți anterior.

■ Ușoară scădere a profiturilor companiei Boeing

Firma Boeing Co. a anunțat luni că profiturile înregistrate în cel de-al doilea trimestru al acestui an au scăzut cu un procent, în comparație cu aceeași perioadă a anului trecut. Motivul este atribuit lipsei progresului în domeniul vînzărilor de avioane comerciale și micșorării volumului de afaceri militare, informează "International Herald Tribune". Vînzările au sporit doar cu 2%, crescînd la 7,99 miliarde, în cel de-al doilea trimestru al anului 1992. Valoarea profiturilor a scăzut la 426 milioane de dolari, de la 432 milioane. Firma Boeing a livrat 202 avioane comerciale în prima jumătate a anului în curs, față de 243, în aceeași perioadă a anului trecut, în timp ce vînzările din sectorul militar și spațial au scăzut cu 14%.

■ Prețul petrolului rămîne constant

Subvențiile acordate de guvernul iranian industriei energetice și combustibililor se ridică, anual, la 10 miliarde de dolari și nu există nici un plan care să prevadă ridicarea prețului petrolului, cel puțin pînă în martie anul viitor, a declarat marți Mohsen Yahyavi, președintele comisiei parlamentare pentru probleme petroliere, citat de Reuter. Guvernul președintelui Akbar Hashemi Rafsanjani a redus treptat subvențiile la diferite produse, dar prețul combustibililor a rămas constant, executivul de la Teheran temîndu-se de o creștere bruscă a prețurilor la bunurile de consum, care ar fi primele afectate de ridicarea prețului petrolului.

Lumea spre care ne îndreptăm

Armata rusească îi "spulberă" pe mudjahedinii afghani

Operațiunea militară ruso-tadjikă desfășurată la frontiera cu Afganistanul și avînd drept scop lichidarea grupărilor de rebeli infiltrate în zonă s-a încheiat cu succes, a anunțat un purtător de cuvînt al Ministerului tadjik de Externe. Totodată, France Presse informează că, în urma operațiunii, numeroși mudjahedini afgani, precum și combatanți islamici tadjici au fost uciși, iar mulți au fost capturați.

Bill Clinton anunță o înăsprire a controlului asupra imigrației

Președintele Bill Clinton a cerut marți Congresului american deblocarea a 172 milioane dolari pentru lupta împotriva imigrației clandestine, prin sporirea efectivelor de grăniceri și accelerarea examinării cererilor de azil politic, transmite Reuter. Prezentîndu-și noua sa politică asupra imigrării, Clinton a declarat că "vom continua să spunem nu imigrației clandestine, pentru a putea spune da imigrării legale".

Partidele Democrat-Creștin și Socialist din Italia au fost mituite cu 107 milioane dolari de către grupul Feruzzi

Doi martori-cheie în ancheta privind scandalul corupției din Italia au divulgat numele unor importanți politicieni suspectați de a fi primit cîteva milioane de dolari mită din partea grupului industrial Feruzzi, au anunțat marți la Milano surse judiciare citate de Reuter. Anchetatorii afirmă că, pe baza informațiilor furnizate de Giuseppe Garofano, fostul director executiv al grupului Feruzzi, și Carlo Sama, fostul director general al firmei Montedison, se poate dovedi că grupul Feruzzi a plătit aproximativ 107 milioane dolari creștin-democraților și socialiștilor, cele două partide care au dominat viața politică italiană postbelică. Sursele citate au declarat totodată că, pînă la sfîrșitul săptămînii, politicienii numiți de cei doi martori ar putea fi avertizați oficial că fac obiectul investigațiilor referitoare la scandalul corupției.

Trupele americane au provocat mari distrugeri la Mogadiscio

Un post de radio apropiat generalului Mohamed Farah Aidid a anunțat marți seara că trupele americane din Somalia au distrus o moschee, au atacat un centru sanitar pentru copii și o maternitate din capitala țării. După cum relatează France Presse, postul de radio "Vocea marelui popor somalez" a mai indicat că atacurile americane au provocat distrugerea clădirii centrului de distribuție a apei din Mogadiscio. Informația nu a fost confirmată încă de alte surse.

Fermieri francezi au distrus un transport de legume și fructe provenind din import

Mai multe sute de fermieri francezi au distrus un transport de fructe și legume provenind din import, informează Reuter. Incidentul, al doilea de acest gen în cursul ultimei săptămîni, a avut loc lîngă Toulouse și este o formă de protest a fermierilor din sudul Franței față de faptul că au fost nevoiți să-și distrugă surplusul recoltei de legume și fructe sau să-l vîndă la prețuri deosebit de scăzute, în timp ce guvernul importă astfel de produse.

Orașul Lima a rămas fără curent electric din cauza teroriștilor

Comandouri ale organizației teroriste Sendero Luminoso au aruncat în aer mai mulți stîlpi de înaltă tensiune, în noaptea de marți spre miercuri, lăsînd capitala Lima fără curent electric, în preziua sărbătorii naționale a țării, notează France Presse. Alte atentate cu bombe au avut loc în primele zile ale acestei săptămîni împotriva unor sedii de bănci. Luni și marți, două mașini capcană au explodat în apropierea ambasadei americane din Lima, fiind opera aceleiași organizații. Nu s-au înregistrat victime, ci doar importante pagube materiale.

Șefului opoziției albaneze i-a fost ridicată imunitatea parlamentară

Parlamentul albanez, reunit marți la Tirana, a decis ridicarea imunității parlamentare a liderului opoziției, Fatos Nano, pentru a permite justiției să ancheteze acuzațiile de corupție care îi sînt aduse, informează France Presse. O sută din cei 140 de parlamentari albanezi au votat în favoarea acestei decizii. Fatos Nano, fost premier și lider al Partidului Socialist (ex-comunist), este acuzat de a fi deturnat ajutoare umanitare italiene în valoare de aproape 7 milioane dolari, precum și de fals în acte publice. Un reprezentant al socialiștilor a citit în plenul legislativului o scrisoare de protest față de "revanșismul politic" și "manipulările" puterii. *(grupaj MEDIAFAX)*

CAFEAUA DE DIMINEAȚĂ

Dragostea pentru maidan

Aurel LEON

Are G M Zamfirescu un roman "Maidanul cu dragoste" Inversînd termenii, să pledăm aici în favoarea dragostei pentru maidan, considerînd, ca și Ionel Teodoreanu, că sportul e în copil ca saltul în mînge Cînd scriu aceste rînduri, am în fața ochilor acele pușcării sinistre care-s careurile dintre blocuri, unde zeci de copii fac larmă și încearcă să găsească un locușor pentru șotron, badminton sau alt joc de mișcare printre mașinile parcate sub ferestre spre a fi supravegheate Pînă la urmă se refugiază pe casa scărilor din blocuri și își cheltuiesc timpul jucînd popa-prostu Am asistat la certuri între oameni mari că le-a fost zgîriată mașina de copii. Nu mă mir să fie și o răzbunare din partea celor mici pentru tinicheaua care le ocupă spațiul Deci, corectîndu-l pe Ionel Teodoreanu că "sportul ar trebui să fie în copil", să citâm din el, cel de altădată

"Apoi vine ograda, uriașa ogradă a copilăriei, aceeași, dar cu totul alta decît a părinților Această ogradă are luna ei și soarele ei, ca două floarea-soarelui, una de argint nocturn, alta de aur diurn, care răsar înalt deasupra zăplazului și chiar și pe acoperișul casei, pe acolo cam de unde pisica privește lătratul cînelui și fumul hornului face semn cu degetul ființelor din susul străveziu Această ogradă are cerul ei care nu-i decît ograda de sus, în care stă Dumnezeu Și stelele sînt tot ale ei, simple zmee fără coadă înălțate de copiii cu aripi ai ogrăzii de sus În această ogradă, pașii copilului nu calcă pe suprafețe dure de pămînt domesticit, ci pe copacul marelui sipet în care-s rochiile și jucăriile anotimpurilor capac deschis în fiecare primăvară pe-o cutie de boboci de giscă și pui de găină de culoarea sulfinei, capac închis în fiecare început de iarnă pe metalul rece al primului îngheț cu fulgi de naftalină Copilul care s-a jucat în această ogradă unică vine mult mai de departe acasă decît oamenii mari, înapoiați seara la cămin după itinerariile vieții de toate zilele Apoi începe școala primară în care-s silabele primelor constrîngeri. Și maidanul răsare, superb în zdrențele și noroaiele lui, ca un zeu veșnic tînăr al mahalalelor copilăriei.

Acest maidan! Care oraș nu-l are și care copil! Oriunde ar fi, același e În fața unei biserici, care s-ar numi Ioan Gură de Aur - acest maidan e al copilăriei mele fără înviere, într-un Zlataust rămas și totuși dus ca o corabie pierdută pe mările timpului, c-o mînă mică fluturată pe o înălțime de catarg; alături de amintiri, de-o mahala, de-o fabrică sau de-o cale ferată, - e maidanul golanilor, al dracilor împielițați și al derbedeilor, spaima părinților, gloria copiilor.

Pentru oamenii mari, maidanul acesta e în spațiu și pe el aruncă cutiile cu sardele, gunoaiele, galoșii fără talpă, cojile de ouă și de harbuz, lăturile pentru oamenii mari maidanul e rușinea municipiilor, locul puturos unde ciorile și muștele verzi își țin sinodul de iarnă și de vară Dar pentru copii maidanul e în timp și timpul nu adună gunoaiele și clipele, și aceste clipe de maidan sînt cele cu obrajii fierbinți, ale puterii, ale libertății, ale recreației și ale egalității într-un salt, joacă și pumn, glumă și rîs"

Urmărind gravitatea precoce a copiilor chirciți pe scările sordide, mi-am amintit ograda de acasă cu troscot mărunt și maidanul de la încrucișarea drumurilor pe care băteau turca și jucau poarca la două găuri Nu cunoșteau cuvîntul maidan, moldovenii l-au transformat în medean, loc de vînzare a produselor agricole Noi aveam acasă tăpșan, sinonim cu maidan. Și ce bine ar fi dacă sutele, miile de copii care sprijină betonul ar beneficia de o ogradă ori de un tăpșan în care să se joace, precum Teodorenii pe vremuri în Zlataust!

Am scris aici despre necazul factorului nostru, al cărui fiu fusese luat drept spărgător de portbagaje pe cînd se juca de-a v-ați ascunselea printre mașinile din parcare Citesc acum în ziar că un copil de 15 ani a încercat să se sinucidă a treia oară înghițind tablete de medicamente Deci, în loc să joace leapșa pe maidan cu prietenii din cartier ori fotbal pe vreun stadion improvizat, el înghite rudotel și își taie venele. Cercetînd cu grijă situația, ne dăm seama că faptele se justifică Părinții băiatului sînt despărțiți El stă cu mama, persoană probabil sensibilizată se situația generală De pildă, fiindcă băiatul a luat o notă de 7, l-a bătut cu frînghia udă Chiar dacă se află sub influența faptului că la bacalaureat au fost căzuți elevi cu media peste opt, doamna nu-și poate justifica gestul

"Acestui băiat înalt și simpatic, scrie reporterul, cu o privire inteligentă, cam slăbuț, îi plac foarte mult Beatles (în special John Lenon) și are o mare pasiune pentru cîini (are un cîine lup alsacian și curînd își va cumpăra și un doberman) Medicul spune că băiatul este deosebit de inteligent, posedă un vocabular foarte bogat și cunostințe generale extrem de vaste pentru vîrsta lui" E vorba, deci, de un copil bine instruit, dintr-o familie cu dare de mînă, de vreme ce poate întreține cîini. Numai că el duce o viață artificială, între cărți și televizor, reprezentînd o anumită categorie de tineri. Spre a nu se mai gîndi să se sinucidă ca eroii de film, acestor copii le trebuie ograda și maidanul unde să-și cheltuiască surplusul de energie Vîrsta critică trebuie înțeleasă și ajutată, mai ales în această epocă a confuziilor și a scepticismului Cum scrie un mare gînditor și pedagog finlandez, Alvar Aalto în studiul "Școala pentru viață - o arhitectură a temeliilor de cultură"

"Dezvoltînd la tineri capacitatea de a vedea lucrurile în afara sinelui și a mediului propriu, transformînd scepticismul lor, îndoielile, în calități ale omului obișnuit, omul cu dragoste de viață, cel care spune "nu trebuie să mă las dus de cursul apei" În efortul de a face supraoameni, facem neoameni Dacă o puternică și unanimă voință de natură culturală nu ne conduce viața, aerul civilizației care urcă, pînă la un punct atît de rapid, va decade pînă la propria-i distrugere Noi nu putem defini conținutul exact al voinței culturale, dar putem spune cîte ceva despre rolul și eficacitatea ei. Astfel, cred că nu este hazardat să afirmăm că civilizația noastră tehnico-mecanică, cu toată electronica ei, nu are capacitatea de a suplini natura în formarea omului obișnuit. Fenomenele hipermecanice, străine vieții umane trebuie introduse ca măsură în angrenajul vieții de toate zilele. În caz contrar, se strică armonia, se amenință ecosistemul umanității. Pe de altă parte, omul este construit ca fiu al naturii, trebuie să se dezvolte în armonie cu ea".

Atenție, deci, la viața intimă a tineretului, care, debusolat mai puternic decît maturii, se aruncă în gol ■

Puncte de Vedere

Pluralism, pluralism politic și pluripartidism

Decembrie 1989 a marcat începutul unui lung și complex proces de instituționalizare a pluralismului în România Se vorbește așadar de pluralism politic și pluripartidism Nu întotdeauna relația dintre ele este concepută într-un mod adecvat, cauzîndu-se astfel o serie de confuzii

Orice totalitarism încearcă să infantilizeze societatea, ca și pe indivizii ce o compun "Statul" "rasa", "clasa" "națiunea" sau "conducătorul" oferă cu generozitate paradigma rezolvării tuturor probiemelor ce se pot ivi în societate este vorba de o metodă infailibilă și aflată la îndemîna tuturor - trebuie doar să receptezi propaganda oficială În consecință eforturile intelectuale proprii luciditatea critică devin inutile și chiar periculoase Aceasta duce la atrofierea, printre altele, a instinctului de comunicare Astfel devine aproape imposibilă formularea de către indivizi a propriilor păreri în mod public În societate nu există decît o singură părere - cea oficială Ea este întotdeauna corectă

Pluralismul este expresia unei maturizări a societății, care își caută formele adecvate de exprimare a diverselor nevoi, așteptări și obiective ce iau nastere permanent în interiorul său Pluralismul nu se creează prin legi și decrete, emise de vreo autoritate oarecare, oricît de bine intenționată ar fi ea Desigur, aceasta poate acționa în sensul încurajării pluralismului, în principal în privința formelor sale de manifestare Dar ea nu îl poate crea pentru că o autoritate nu poate crea valori în societate Or, pluralismul se bazează pe un set de valori existente la nivelul constiințelor (individuale și socială)

Pluralismul politic nu este decît una din ipostazele și componentele pluralismului alături de pluralismul economic, social, cultural, eventual cel etnic și religios În fapt, pluralismul politic este consecința altor componente. Impunerea sa nu are loc decît în momentul în care societatea realizează faptul că diviziările cauzate de alte componente nu pot fi atenuate decît prin soluții politice În consecință, diverse grupuri oferă soluția care intră în competiție, cu respectarea unui set de reguli fundamentale Pluralismul politic ca de altfel orice formă de pluralism, este un fenomen ce iese de sub controlul oricărei autorități

Nu același lucru se poate însă afirma despre pluripartidism - el este în ultimă instanță, o formă prin care se exprimă pluralismul politic existent în societate Nu singura formă de exprimare a acestuia societatea civilă cuprinde și alte organizații cu caracter politic dar care nu sînt partide politice (nu intră în competiție pentru obținerea puterii) Există state în care pluralismul politic există într-o anumită măsură fără însă a tolera existența partidelor politice - cazul cîtorva state arabe și islamice Pe de altă parte, în state precum R.D.G și Polonia, existau, în perioada comunistă, mai multe partide politice Nu putem însă vorbi de pluripartidism, atîta timp cît toate partidele recunosteau "rolul conducător" al partidelor comuniste manifestîndu-se ca anexe ale acestora Nu exista în acele societăți, un pluralism politic real, deci pluripartidismul nu avea sens

În România, partidele politice au apărut (după decembrie 1989) pe fondul unei absente a pluralismului politic propriu-zis Ele nu au fost rezultatele unui proces lent de conturare a unor opțiuni politice eventual început încă din timpul regimului anterior - precum în alte state est-europene Practic, pluralismul politic și pluripartidismul nu au intrat într-o relație normală (evoluția primului să determine apariția ultimului), ci într-una anormală, de simultaneitate Această relație poate fi considerată una din principalele cauze ale instabilității și slabelor performante ale sistemului românesc de partide pînă acum

Situația va evolua însă, probabil, spre o stare de echilibru Transformările economice și sociale (aflate deabia în faza incipientă) își vor face simțit impactul asupra sistemului politic și sistemului de partide Partidele vor trebui să se adapteze schimbărilor, daca nu doresc să fie eliminate din cursa

Lucian DÎRDALĂ

"Am chef să beau un pahar cu vin numai după vreo premieră și după orice înmormîntare"

"Fără colegii din teatru n-aș putea să trăiesc"

■ dialog cu actorul Dan Aciobăniței de la Naționalul ieșean

- Domnule Dan Aciobăniței, vă merge vestea de om deosebit de blînd și tolerant. Chiar nu v-ați certat cu nimeni din Teatrul ieșean pînă acum?

- Nu, niciodată! Nici măcar cu Dionisie Vitcu nu am reușit să mă cert vreodată! Pe onoarea mea, toți actorii trupei din Iași sînt foarte buni Unora, din păcate, săracii de ei, nu li s-a dat posibilitatea să se remarce

- De ce îi iubiți atît de mult pe actori?

- Pentru că actorul este un copil mare, plin de nazuri și de ciudățenii. Inima-i rămîne de copil, mintea-i rămîne de copil, pentru că, altfel, n-ar avea posibilitatea să se joace pe scenă Dacă nu ai mobilitatea asta interioară care să-ți permită să te joci, nu poți, realmente, să fii actor! De aceea pe actori trebuie să-i iubești așa cum sînt ei: cu nazuri, cu ciudățenii, cu de toate. Dacă noi, actorii din Iași, am semăna unii cu alții, n-am mai fi o trupă omogenă artistic, ci am fi o trupă de armată sau de poliție. Tînăra generație care a venit acum în teatru este foarte talentată

- Cum v-ați împăcat cu Dem Rădulescu pe care l-ați avut profesor, la București, în Institut?

Pe Bibanul l-am avut profesor doi ani, din II în IV Era o relație ciudată între mine și Bibu. Eu eram șeful clasei și Bibu mă certa mereu că-i ascundeam pe colegii care lipseau, că nu le puneam absentele în condică. Lunea, totdeauna, mă certa pentru absențele pe care nu le puneam Martea ne mai împrieteneam, iar vinerea seara eram prieteni la cataramă Bibu era mai zgîrcit, așa, mai oltean, nu avea generozitatea lui Octavian Cotescu Bibanul avea și un fix, care la început îmi plăcea, dar care, apoi, a început să mă calce pe nervi Mă lua, obligatoriu, să-l văd în "Siciliana", în care el făcea rolul principal și unde a jucat de sute de ori. Dem Rădulescu, de cîte ori juca, îi plăcea să aibă pe cineva, în sală, cunoscut. Și mereu cădea măgăreața pe mine. Am văzut spectacolul ăsta pînă la saturație, îi știam replicile pe de rost

- Domnule Dan Aciobăniței nimeni nu v-a văzut băut, din cîte știu eu. Chiar nu beți niciodată?

- Ba da, am chef să beau, de obicei, în două situații, un pahar-două de vin Asta mi se întîmplă, adesea, după o nouă premieră montată la Național și, întotdeauna, după ce vin acasă de la o înmormîntare

- De ce numai în aceste momente?

- Probabil pentru că la înmormîntare plîng multe lacrimi, iar în timpul premierei transpir foarte mult

- Ați avut momente, în cei 20 de ani de carieră, cînd v-ați îndoit de harul dumneavoastră actoricesc?

- Nu! M-am îndoit, însă, foarte tare înainte de a-mi începe, practic, mesena, cînd eram student, și am văzut, la București, "Revizorul" Am avut norocul să văd "Revizorul" pus de Lucian Pintilie, la "Bulandra" E vorba de acea montare care s-a jucat numai de două ori, apoi a fost interzisă, în 1971 Juca, în acel spectacol, Toma Caragiu, care era monstruos, minunat, extraordinar Noi, toți studenții de la Teatru, îl iubeam foarte mult, de fapt, pe nea Tomiță Caragiu, care era și un om deosebit de cald, de bun și de prietenos cu noi și cu toată lumea. Era o bucurie pentru mine să mă duc după spectacol să-i strîng mîna lui Toma Caragiu și să-i spun "Meștere, ai fost formidabil!" Era incintător să stai în preajma lui nea Tomiță și să-i simți parfumul actoricesc deosebit Ei, în "Revizorul", Toma Caragiu făcea un rol de neatins de nimeni altcineva După acel spectacol mă gîndeam foarte serios dacă nu ar fi mai bine să mă las dracului de meseria asta! Toma Caragiu era ca o bombă atomică în acel spectacol. A fost, zău, un moment de derută mare pentru mine, un moment în care m-am îndoit profund de, vorba dumneavoastră, harul meu. Mi se părea că, după Toma Caragiu, nimic important nu se mai poate întîmpla pe scena românească. Tot pe atunci, ca student, am făcut figurație în piesa "O scrisoare pierdută", montată de Liviu Ciulei și în care jucau: Toma Caragiu, Octavian Cotescu, Dem Rădulescu, Ștefan Bănică, Rodica Tapalagă și alții. Toma Caragiu a făcut atunci un "Tipătescu" la care nimeni, în afara lui Ciulei, nu s-a gîndit Cine ar fi crezut că Tipătescu ar putea avea umor, pînă nu l-a jucat Toma Caragiu?! În '77, la moartea lui Toma Caragiu, am suferit mai mult decît s-ar putea crede, mi s-a luat, atunci, o mare parte din plăcerea, din bucuria de a trăi.

- Cum ați ajuns la Iași?

- Am terminat în 1973 și, după doi ani petrecuți la Petroșani, am dat concurs la Iași. Teofil Vîlcu, directorul teatrului din Iași din acea vreme, a vrut să mă ia de la început la Iași, dar nu s-a potrivit. Vîlcu spunea, atunci, că trebuie să-l înlocuiască pe Costache Sava, care mai juca încă, deși era pensionar. Apoi, l-am și cunoscut pe bădia Costache și ne-am împrietenit destul de mult. Da' mai opriți reportofonul, că n-am inspirație acum! Hai mai bine să ciocnim un pahar cu șampanie! Mie mi-s dragi tare colegii mei din Teatru, chiar dacă sînt capricioși. Fără ei n-aș putea să trăiesc!

un interviu de Dorin POPA

cotidian de informații
Monitorul

EDITORIAL

Nicolae Breban - groparul PAC-ului?

Ovidiu SIMONCA

În numărul de sîmbătă al săptămînalului "Monitorul expres" reporterul nostru special Dorin Popa a publicat un interviu cu scriitorul Nicolae Breban dialog care a stîrnit ecouri dintre cele mai diverse În acel interviu, Nicolea Breban credea că Nicolae Manolescu, președintele PAC și criticul literar cu cea mai largă audiență în ultimii 25 de ani, se deprofesionalizează persistînd în a rămîne în politică, vocația sa fiind una pur literară Pentru Nicolae Breban, opresiunea comunistă i-a fost benefică lui Nicolae Manolescu, deoarece l-a "împins pe sina cea adevărată". Nicolea Breban critică și faptul că revista "România literară" a fost transformată de Nicolae Manolescu "într-o publicație de partid", pierzîndu-și din nivelul profesional, situîndu-se mult în urma altor reviste literare din țară.

Este o exagerare afirmația domnului Nicolae Breban că revista "România literară" s-a transformat într-o publcație de partid. Orice persoană cu cît de cît discernămînt poate observa, doar răsfoind revista, că articolele politice au o pondere redusă (circa două-trei pagini sau mai puțin) și ele nu țin partea PAC-ului, ci se străduie, chiar dacă nu reușesc întotdeauna, să țină drepata cumpănă între partidele politice.

Părerea lui Nicolae Breban despre Nicolae Manolescu vine pe un context extrem de nefavorabil PAC-ului. Mai mulți senatori și deputați PAC un părăsit partidul trecînd la PL-1993. În filialele din țară sînt destule frămîntări și dizidențe, voci tot mai multe contestîndu-l, cu motive mai mult sau mai puțin întemeiate, pe Nicolae Manolescu. Alianțele PAC-ului cu alte partide au eșuat. În timp ce PAC-ul aproape nu mai are aliați, PL-1993 a prezentat o ofertă de fuzionare Partidului Național Liberal, după ce fusese refuzat de PAC Orice părere defavorabilă enunțată împotriva lui Nicolae Manolescu este înțeleasă ca o catastrofă. La Iași, după publicarea acelui interviu, scriitorul Emil Brumaru s-a înscris în PAC, într-o încercare disperată de a dovedi tăria partidului. Filiala din Iași a PAC-ului rămîne unită, asta și datorită liantului reprezentat de Liviu Antonesei. Dar pericolul dezmembrării este foarte puternic Pare a fi nevoie doar de un brînci pentru ca PAC-ul să se prăbușească Motive temeinice de dezmembrare nu există. Probabil că interesele centrifugale ale partidului se vor amplifica și datorită incapacității președintelui PAC de a-și găsi aliați. Este aici un orgoliu (scriitoricesc) care l-a blocat pe Nicolae Manolescu să vadă că politica românească începe să funcționeze prin alianțe noi, regrupări de care a fost mult mai conștientă puterea, care a primit cu brațele deschise intrarea în fostul FDSN a Partidului Republican, Partidului Socialist Democrat și Partidului cooperatist. Puterea se regrupează, iar opoziția se disipează. Din păcate, acel interviu publicat în "Monitorul expres" a dus și la unele speculații aiuritoare. Fragmente din interviu au fost preluate și de ziarul "Evenimentul zilei". Publicistul ieșean Cassian Maria Spiridon, cel care a rezumat interviul pentru gazeta bucureșteană, introduce în relatare și o concluzie aberantă : " Din surse ce vor să rămînă anonime, s-ar părea că dl.Breban ar fi interesat de preluarea conducerii revistei *România literară*". Ce ziarist profesionist pune bază în "surse care vor să rămînă anonime", fără a indica măcar de ce instituție sau grup de persoane aparțin ? Afirmația de mai sus este, cu certitudine, inventată. Nicolae Breban dorește să rămînă redactor-șef la "Contemporanul" - a spus-o în numeroase interviuri . Fraza din "Evenimentul zilei" dovedește un spirit îngust de presă, Nu-i obligatoriu ca un om care are păreri critice despre cineva să vrea să-i ia locul.

Indirect, Nicole Breban alimentează campania de presă împotriva lui Manolescu, fiind primul care îl sfătuiește să se întoarcă la unelte. Teama este că, venind dezinteresat, atacul împotriva lui Manolescu ar putea să facă prozeliți Detractorii lui Manolescu vor găsi în vorbele lui Breban un punct arhimedic de sprijin. I se vor contesta domnului Manolescu calitățile de om politic și i se vor lăuda pe cele de cronicar. Ieșirea de pe scena politică ar putea fi triumfală, pentru Nicolae Manolescu. Cu plecarea lui Manolescu, partidul s-ar dezmembra, membrii săi luînd-o spre alte partide liberale. Este Nicolae Breban groparul PAC-ului ? Va accepta Nicolae Manolescu să meargă singur la groapă, loc de unde ar învia în literatură ? ■

Din scrisorile, telefoanele și audiențele zilei

■ **Dl. Ion Cozianu, str. Adamache nr.16**, este interesat de onorariile care se plătesc la Baroul avocaților pentru cauzele promovate în instanță

Din cele aflate, rezultă că în toate litigiile nu există baremuri fixe reprezentînd contravaloarea prestațiilor avocățești, ci sumele cuvenite se stabilesc pe bază de negociere între client și avocat. În general, se percepe un onorar care reprezintă cam 10% din valoarea pretențiilor. În penal, onorariile, funcție de infracțiune, variază între 20-50.000 lei În cazul în care justitiabilul are o stare materială precară, onorariile pot fi și mai mici.

■ **Dl. Vasile C. Hardon din Iași, b-dul. N. Iorga nr. 7F**, plecînd de la faptul că în martie 1987 a depus la fostul sediu al Miliției Iași un memoriu referitor la nereguli existente la "Cip" Tomești, dar la care, nefiind înregistrat deloc, nu i s-a răspuns nici după șase ani, a rămas descumpănit constatînd că practicile miliției s-au transferat la Poliție

Dl Hardon spune că s-a dus personal la Poliția mun Iași, biroul de registratură, pentru a depune o sesizare privind nereguli, abuzuri și folosirea furajelor unității în interes personal de către diferiți salariați de la S.C. "Cip" Tomești S.A

Solicitînd nr. de înregistrare pentru actul depus, funcționara în civil i-a explicat că nu poate înregistra scrisoarea pînă cînd nu se uită comandantul și aprobă corespondența. Regulile registraturii spun că actul se înregistrează iar soluțiile - favorabile ori nu - se comunică

■ **D-na S. Toltea, prof. pensionară**, își începe corespondeta prin a se adresa d-lui Aurel Leon "Articolul dvs. de pe data de 5 iunie «E chiar Direcția Silvică în persoană», ne-a încălzit sufletul dar ni l-a răvășit pe data de 15 iunie ziarul «Opinia» cu articolul «Omul are nevoie de soare»..."

Redăm în continuare alte fragmente din scrisoarea d-nei prof. Toltea. "În Piața Unirii nr.3, bl. 3, acum 30 de ani s-a amenajat un parculeț. S-au plantat 11 puieți - tei. Azi au ajuns la etajele superioare. Vă invităm în apartamentul nostru - soare există, lumină există. Nici un locatar de la apartamentul de la mezamin sî de la cele de deasupra noastră nu vor să audă de masacrarea lor. Un singur locatar, venit aici cu 3-4 ani în urmă, dorește moartea lor. Și-a otrăvit teiul din fața apartamentului, a amputat un braț celui din fața ferestrei noastre, iar acum vrea totul ori nimic. Îi dăm sfatul să se înțeleagă cu locatarii de la scară, iar în perioada indicată să curețe copacii foarte bine, nu cum a făcut în alți ani, omorînd crengi verzi, în plină viață". "«Opinia» vorbește de Liceul «G. Ibrăileanu» Am profesat acolo peste 20 de ani. Știu că în plină vară foridă ne serveam de perdele negre, elevii și noi am fi fost mole iți de soarele puternic și unde «intră soare prea mult, intră și insolația» Și aici, la clasele vizate în articol, se poate vorbi cu conducerea școlii, care ajutată de cei de la «Citadin», pot reteza, la timpul indicat de ecologiști, crengile care sînt în plus...

În privința «Stejarului falnic» ce trebuie doborît felicităm ecologiștii răspunzători de frumusețile Iașului că se opun săvîrșirii acestei crime.

Cît priveste proverbul românesc «Unde nu intră soarele, intră doctorul» merită parafrazarea «unde ura și răutatea pătrund în om, doctorul nu are nici un diagnostic de dat, poate să intre tone de soare»".

■ **Dl. Dumitru Tomag, de la Cooperativa " Prestațiunea"**, ne informează, urmare a interesului manifestat de mai mulți cititori că pentru dezinsecția unei garsoniere prețul este de 1800 lei, pentru un apartament cu 2 camere - 2800 lei, un apartament cu 3 camere - 3800 lei iar cu 4 camere - 4800 lei.

Materialul folosit de Cooperativa "Prestațiunea" prin unitatea sa de deratizare și dezinsecție - tel. 133757 - este eficient în distrugerea tuturor insectelor de apartament

■ **Dl. Ilie Păladuță, b-dul Chimiei nr. 24**, are cîteva straturi cu verdețuri în spațiile libere dintre blocuri pe care le îngrijește, dar e supărat pe vecini că unii dintre ei îi mai produc unele stricăciuni în recoltă, mai ales la frunzele de pătrunjel, țelină on lobodă.

■ **Dl. Vasile Cozma**, de la aceeași adresă, ne vorbește despre consumul nerațional al apei potabile în boc, și parcă pentru a-i răspunde vecinului său, menționează: apa folosită la stropitul stratului, seara și dimineața, nu-i plătită de toți locatarii, de ce să ne supărăm pentru niște frunze de pătrunjel?

■ **D-na Rodica Ghebac, str. Sarmisegetuza nr.4, bl. DA5, sc.A, et.II, ap.9,** reluăm invitația de a trece pe la "Monitorul". Poate îi aduc la cunoștință invitația noastră vecinii din bloc, cunoștințele.

■ **D-na Elena Paic-Toma, de la S.C. IASITEX S.A.**, îi repetăm aceeași invitație - veniți pe la noi. Rugăm pe d-nii de la evidența personalului din unitate să găsească posibilitatea de a-i transmite insistența noastră.

■ **Dl. Vasile Oiteanu, str. Stejar nr.37, bl. A1**, se referă la lipsa de la vînzare a pîinii negre și intermediare acum cînd salariile majorității populației sînt deosebit de mici E bună și pîinea albă, împletită, specialitățile, dar nu zi de zi, ci la evenimente La "Pangrari" toată ziua sînt evenimente sărbătorești pentru populația Iașului?

Ion N. OPREA

O decizie curajoasă

Clubul Sportiv Politehnica a hotărît menţinerea echipelor de baschet...

■ *... în ciuda faptului că nu s-a găsit nimeni să investească în cele două echipe!*

Marți seara, la sediul Clubului Sportiv Politehnica Iași a avut loc o importantă ședință menită a stabili soarta celor două echipe de baschet (masculină și feminină) ale clubului. Pentru iubitorii de sport, această hotărîre este absolut îmbucurătoare. Se știe că ambele divizionare B ieșene au cîștigat "con brio" seriile lor, ciacînd la turneele de baraj (despre felul scandalos în care s-au jucat cărțile calificării în turneul masculin de la Craiova am relatat la momentul oportun!). Pentru conducerea clubului ieșean, însă, decizia nu poate fi considerată decît curajoasă, avînd în vedere că absolut NIMENI dintre oamenii de afaceri din Iași nu s-a găsit, nu să ajute, ci să INVESTEASCĂ în aceste două îndrăgite echipe care umplu singure Sala Polivalentă În aceste condiții, conducerea C.S. Politehnica Iași merită toate felicitările pentru pasul făcut!

Contactat telefonic, dl. Petre Kirilov, din conducerea clubului ieșean, ne-a spus: "Am luat această hotărîre pentru că este un mare păcat să desființezi două echipe deja formate; pentru a constitui o nouă echipă competitivă ai nevoie de minimum 5 ani. Noi facem eforturi financiare extraordinare pentru a ne menține pe linia de plutire (cheltuieli de participare, deplasări, stagii de pregătire, cantonamente etc.), toate acestea din sumele derizorii venite de la administrația centrală. Cele două loturi se vor reuni la data de 15 august, cînd se vor relua antrenamentele cu aceleași conduceri tehnice din sezonul trecut. Între timp, sperăm să găsim soluții pentru rezolvarea problemelor sociale ale jucătorilor de frunte, astfel încît să putem ataca noul sezon cu aproximativ aceleași loturi."

Deducem de aici că apelul făcut de Costel Moscalu și Clubul Sportiv Politehnica Iași, cu ajutorul rubricilor de sport din cotidienele ieșene, nu a găsit ecou la NIMENI! Ceea ce este simptomatic pentru condiția sportului în ilustra capitală a Moldovei...

G. I. NICOLAE

Punct final în Cupa Intertoto la fotbal

■ *prestația echipelor românești a fost lamentabilă*

Sîmbătă și duminică s-au disputat partidele ultimei etape în Cupa Internațională de fotbal (Cupa Intertoto). Astăzi vă prezentăm rezultatele înregistrate în aceste partide și configurația finală a celor opt grupe în care a fost împărțită competiția.

Vă reamintim că echipele clasate pe primul loc în fiecare grupă primesc un premiu de 60.000 mărci iar cele de pe locul 2 cîte 20 000 de mărci. În plus, ocupantele primului loc în cele 8 grupe se vor întîlni primăvara viitoare într-un turneu care va stabili cele 4 echipe calificate direct în Cupa UEFA, ediția 1994-1995

Grupa I: Zawysza - Rapid Viena 1-1; Brondby - Iantra Gabrovo 6-4.

1. Rapid Viena	4	3	1	0	14-4 7
2. Zawysza	4	1	2	1	8-4 4
3. Halmstadts	4	2	0	2	3-4 4
4. Brondby	4	2	0	2	11-15 4
5. Iantra	4	0	1	3	5-14 1

Grupa a II-a: F.C. Saarbrucken - Rapid București 3-2; Korinthos - Trelleborgs 0-3.

1. Trelleborgs	4	4	0	0	11-2 8
2. Saarbrucken	4	3	0	1	10-5 6
3. Lyngby	4	2	0	2	9-10 4
4. Rapid Buc.	4	1	0	3	10-9 2
5. Korinthos	4	0	0	4	2-15 0

Grupa a III-a: Norrkoping - Kobenhavn 3-0; Pogon Szczecin - Lausanne 0-4

1. Norrkoping	4	3	0	1	11-6 6
2. Lausanne	4	3	0	1	11-6 6
3. Austria V.	4	3	0	1	7-2 6
4. Pogon	4	1	0	3	5-11 2
5. Kobenhavn	4	0	0	4	2-11 0

Pentru departajarea primelor două echipe s-a luat în calcul scorul meciului direct Lausanne - Norrkoping 2-4.

Grupa a IV-a: Bayer Uerdingen - Odense 3-2; Dunajska Streda - Malmo 0-0.

1. Malmo	4	2	2	0	5-2 6
2. Odense	4	2	0	2	9-7 4
3. Uerdingen	4	2	0	2	6-7 4
4. Videoton	4	1	1	2	9-6 3
5. Dunajska	4	1	1	2	3-10 2

Grupa a V-a: Slavia Praga - Aalborg 3-0; VfB Leipzig - Hacken 2-0.

1. Slavia	4	4	0	0	11-2 8
2. Leipzig	4	2	1	1	5-3 5
3. Aalborg	4	2	0	2	6-7 4
4. Hacken	4	1	0	3	5-8 2
5. Maccabi	4	0	1	3	2-9 1

Grupa a VI-a: Slovan Bratislava - Silkeborg 2-1; F.C. Zurich - Wacker Innsbruck 0-2.

1. F.C. Zurich	4	2	1	1	7-5 5
2. Slovan	4	2	1	1	8-8 5
3. Wacker	4	1	2	1	5-4 4
4. Bochum	4	1	2	1	5-5 4
5. Silkeborg	4	0	2	2	4-7 2

Grupa a VII-a: Young Boys Berna - Aarhus 3-2; Sigma Olomouc - Casino Salzburg 2-0.

1 Young Boys	4	3	1	0	9-5 7
2. Sigma	4	3	0	1	5-2 6
3 Aarhus	4	2	0	2	12-5 4
4 Casino	4	1	0	3	3-10 2
5 Otelul	4	0	1	3	4-10 1

Grupa a VIII-a Wiener - Aarau 1-1, Heraklis Salonic - Dynamo Dresda 1-1

1 Dresda	4	2	2	0	4-1 6
2. Aarau	4	1	3	0	4-3 5
3. Wiener	4	1	2	1	5-4 4
4. Heraklis	4	1	1	2	5-7 3
5. Beitar	4	0	2	2	3-6 2

Ion C. TEODOR

Naţionala de fotbal a Braziliei trece prin momente grele

■ *vom avea un Campionat Mondial fără reprezentativa "Cariocas"?*

Un cunoscut cronicar sud-american afirma cîndva că englezii au pretenții deșarte în privința paternității fotbalului: ei numai l-au inventat, dar de născut cu adevărat s-a născut în Brazilia. Un adevăr confirmat de cele trei titluri de campioană mondială cucerite de naționala "Cariocas" și de faptul că la orice mare competiție la care participă este considerată mare favorită.

Și totuși, în momentul de față, fotbalul brazilian traversează una dintre cele mai puțin faste perioade din întreaga sa istorie. Naționala antrenată de Carlos Alberto Parreira a călcat cu stîngul în preliminariile pentru viitorul Campionat Mondial, obținînd un singur punct în două partide: 0-0 cu Ecuadorul și 0-2 cu Bolivia (ambele în deplasare). Meciul disputat duminică în compania Boliviei a scos la rampă o echipă braziliană obosită și incapabilă să pună măcar o dată în pericol poarta adversă. E drept, bolivienii au înscris în ultimele două minute de joc, dar scorul fusese menținut "alb" pînă în acel moment doar de portarul brazilian Taffarel, care a apărat senzațional (printre altele și un penalty!)

Drama brazilienilor e cu atît mai mare, cu cît ei sînt conștienți că echipa dispune de individualități de excepție (pe care cluburile din Europa plătesc saci de dolari), dar care nu reușesc să formeze împreună un tot unitar. Ce antrenor din lume nu și-ar dori o echipă care să-i aibă în rîndurile sale pe Taffarel, Jorginho, Rai, Mauro Silva, Julio Cesar, Dunga, Branco, Careca, Romario, Bebeto și Cafu?... Și totuși, această formație (care, pentru semnatarul rîndurilor de față, ar fi o pretendentă autorizată la titlul de campioană mondială) nu reușește să scoată capul din mediocritate. Ar fi pentru prima dată în istoria Campionatelor Mondiale ca Brazilia să nu se califice pentru turneul final. Dar nici nu vreau să vorbesc despre asta. Ar fi ca un Mondial de baschet fără americani sau ca unul de hochei fără ruși... Deocamdată să mai așteptăm.

Ion C. TEODOR

Din echipa Braziliei 1990 au mai rămas doar portarul Taffarel și atacantul Bebeto

Astăzi, încep la Sheffield, în Anglia

Campionatele Europene de Natație

■ *Nu vor lipsi, ca de obicei, înotătorii români*

Franziska von Almsick, prima sprinteră a Europei

August este, de obicei, luna "Europenelor și Mondialelor" a marilor competiții internaționale ale anului. Natația este de data aceasta mai grăbită, programînd, începînd cu data de astăzi, la Sheffield, orașul merituoasei învinse a Cupei Angliei la... fotbal, Campionatele Mondiale de înot (în bazin olimpic), sărituri și polo.

Foarte interesantă această ediție a Europenelor privită prin prisma mutațiilor apărute în ierarhiile acestui sport după Olimpiada de la Barcelona. Componentele echipei minune a R.D.G. dispar din piscine una cîte una (iar în noua Germanie nu prea apar înlocuitoare pe măsură!), un alt "miracol" - înotătorii și înotătoarele din Ungaria - s-a destrămat odată cu răbufnirea fantasticului bluff care s-a dovedit a fi Zempleny, "milionarul fantomă", cei care au format puternica echipă înscrisă sub numele de C.S.I. la J.O. apar mai rar (cu excepția lui Popov) în marile piscine... astfel încît nu este deloc hazardată afirmația că la Sheffield vom vedea nu starurile Olimpiadei de la Barcelona ci mai degrabă pe viitorii laureați de la Atlanta 1996. Nici tabelele de rezultate nu sînt prea edificatoare, deoarece multe dintre stelele înotului au preferat să concureze în bazinele mici de 25 de m, pentru că astfel de întreceri vor programa anul acesta campionate mondiale.

De la această competiție nu pot lipsi reprezentanții natației românești, care în ultimul deceniu au repurtat frumoase succese prin Anca Pătrășcoiu, Tamara Costache, Noemi Lung, Stela Pura s.a. La înot feminin, în urma selecției operate după recentele campionate naționale, conducătorii federali s-au oprit la 6 nume, dintre care două cu puternice rezonanțe în topurile natației mondiale: reșițeanca Luminița Dobrescu (50, 100 și 200 m liber) și brăileanca Beatrice Coadă (400 și 800 m liber, 200 m bras, 200 și 400 m mixt). Cele două fete reprezintă și principalele speranțe la medalii ale antrenorilor Gabriela Stoicescu, Mugur Tomescu și Petre Deac. Ele sînt însoțite de ileana Buciu (400 și 800 m liber), Ioana Naghi (200 m fluture), Lorena Diaconescu (50, 100 și 200 m liber) și Cătălina Căsaru (200 m spate, 400 m mixt). Nume aproape deloc cunoscute, dar care ar putea face o figură frumoasă în această "perioadă de tranziție" a înotului european. La acestea mai adăugăm cei doi băieți: sprinterul Răzvan Petcu și tetratlonistul Marian Satnoianu pentru care o prezență în finală ar reprezenta o mare performanță.

La sărituri în apă, vom fi reprezentați de două dintre laureatele recentelor europene pentru juniori care au avut loc în Turcia: Mihaela Coman și Clara Ciocan însoțite de antrenorul Pantelimon Decuseară (cîndva liderul de necontestat al săritorilor români). Cît despre polo, acum vom vedea dacă eforturile milionarului Vladimir Cohn, președinte al Federației vor da roade. Ultimele meciuri de pregătire (dintre care un promițător 12-12 cu Spania lui Estiarte) ne dau speranțe. Din lotul pregătit de antrenorii Cornel Rusu și Victor Ștefănescu nu vor lipsi consacrații Vlad Hagiu, Ionuț Angelescu, Bogdan Geambașu, Florin Bonca, Aurelian Georgescu și Dinel Stamate.

Să așteptăm deci cu speranțe primele starturi ale marii competiții din Anglia!

G.I. NICOLAE

Iulian Aslan (A.S. FORTUS Iași) - invitat la "Mănușa Litoralului" și "Ring Box București '93"

■ *la Naționalele de la Constanța a fost 'învins" de un boxer salvat de gong*

În numărul de ieri al cotidianului nostru v-am informat despre comportarea pugiliștilor ieșeni la Campionatele Naționale de Box, cu precădere a reprezentanților Clubului Sportiv Municipal. Ne-a vizitat la redacție dl Ioan Stănciuc, antrenorul tinerilor pugiliști ai Asociației Sportive FORTUS Iași, asociație care, după cum se știe, a avut un reprezentant la finalele de la Constanța, Iulian Aslan (categoria semimijlocie). Iulian are 21 de ani, practică boxul de 7 ani, avînd 82 de meciuri susținute. A fost finalist în 1989 la C.N. de juniori. În prezent, este militar în termen

"Iulian Aslan s-a pregătit foarte bine pentru prima sa prezență la un Campionat Național de seniori, ne-a declarat dl. prof. Stănciuc. În primul meci, el a întîlnit un boxer cu mult sub valoarea sa, Eduard Copot, de la U.M. Timișoara. Meciul a fost la discreția jucătorului nostru, la finalul reprizei a doua bănățeanul a fost numărat și numai gongul l-a salvat de K.O. Cu toate acestea, nu mică mi-a fost mirarea cînd la sfîrșitul celor 3 reprize mașina de punctat l-a desemnat pe Copot drept învingător la puncte!" Referitor la perspective, dl. Stănciuc ne-a mai mărturisit: "Iulian a atras atenția specialiștilor prin calitățile fizice și tehnice pe care le-a etalat la Constanța și a primit invitații de participare la două turnee importante - "Mănușa Litoralului", competiție care va avea loc în luna august la Constanța, și "Ring Box București '93" Ultimul turneu va avea loc între 20 și 26 septembrie și înscrierile se fac pînă la data de 1 septembrie. Vor fi premiați boxerii clasați pe locurile 1 și 2. Cazarea sportivilor va fi gratuită. Ne punem îndreptățite speranțe în conducerea S.C. FORTUS S.A., care ne-a ajutat întotdeauna, să sprijine și acum deplasarea pugilistului nostru la aceste două competiții". Subscriem și noi!

G. I. NICOLAE

Din culisele sportului

■ *"Fausto" pe ecrane*

Televiziunea italiană RAI și canalul francez TF.1 vor turna un film despre viața marelui ciclist italian Fausto Coppi. Rolurile principale au fost încredințate lui Sergio Castellito (Coppi) și celebrei Ornella Mutti ("Dama Bianca", marea iubire a ciclistului), iar regia este semnată de Alberto Sironi. Filmul se va chema, probabil, "Fausto" și va apărea pe ecrane la începutul anului viitor.

■ *Aruncătorii de... buturugi*

Începînd de prin 1850 în Scoția se desfășoară anual concursul de aruncări. Nu se aruncă, însă, cu sulițe, discuri sau greutăți, ca la concursurile atletice ci cu buturugi, osii de căruță și ciocane. Întrecerile se bucură de o mare popularitate în țara bărbaților cu fustă, certificată și de faptul că în acest an premiile au fost înmînate cîștigătorilor de însăși regina Elisabeta!

■ *Campionii recordurilor*

Statisticienii americani au stabilit că atleta germană Heike Drechsler deține recordul celor mai multe sărituri în lungime de peste 7,20 m: 51! O urmează rusoaica Cistiakova, cu 19, astfel de sărituri, americanca Jackie Joyner-Kersel și o altă rusoaică, Belevskaia, cu cîte 9.

■ *Gabriela se confesează*

Despre viața sentimentală a argentiniencei Gabriela Sabatini, considerată cea mai frumoasă tenismenă a momentului s-a scris foarte mult. Pentru a pune capăt tuturor speculațiilor apărute în presă (s-a scris la un moment dat că ar fi chiar iubita lui Carlos Menem jr. fiul președintelui argentinian) Gabriela a anunțat într-o conferință de presă la Buenos Aires că singurul ei prieten este tenismenul (tot argentinian) Perez Roldan cu care se va căsători în curînd.

Ion C.

IAȘUL - Capitala României prin crema glasată ICEBERG

produsă de Societatea Internațional Impex S.R.L. Iași, tel/fax 116209
conține cele mai fine materii prime naturale din Italia, Germania, Olanda și România.

- peste 200 de restaurante și cofetării din România comandă la noi
- în Moldova Transilvania, Muntenia, Dobrogea, la munte și la mare se consumă
- la Tîrgul Internațional București, în Pavilionul Central și în restaurantele de lux se găsește
- la Iași, București, Cluj, Poiana Brașov, Valea Prahovei, litoral se consumă

crema glasată iceberg

- pentru ieșeni se găsește la dispoziția oricărui doritor, en gros, minim 10 caserole

S.C. MOLDEXIM S.A.

IMPORTANT

ANUNȚĂ

Societatea Comercială MOLDEXIM S.A. Iași și FIRST TRACTOR WORKS, prima fabrică de tractoare din China, în baza relațiilor comerciale existente și au dat acordul de colaborare în vederea producerii de tractoare cu roți, de la 18 pînă la 45 CP și biciclete, la Iași și comercializarea lor în Romania și țările din estul Europei.

În cursul lunii iunie, cele două părți au semnat la Iași, scrisoarea de intenție, necesară obținerii aprobării legale, pentru înființarea la Iași a unei societăți mixte romano-chineze, cu participarea investitorilor străini de 70 % - capitalul social fiind de 100 000 dolari S.U.A.

Ambele părți și-au exprimat interesul și dorința de a materializa obiectul de activitate discutat în cel mai scurt timp posibil.

ITINERAR TURISTIC

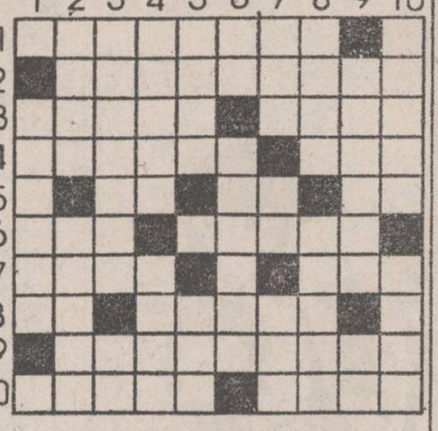

ORIZONTAL: 1) Se descurcă personal pe drumuri de munte. 2) Aflată la datorie în actualitatea turistică de vîrf. 3) Mijloc de croazieră aeriană, proiectat în detaliu • Un galop de sănătate după puterile fiecăruia. 4) Anunț prevestitor ... de avalanșă • Divizarea în coloană ... cîte unul ... 5) Cote de nivel atinse în Apuseni! • Etapă parcursă în 24 de ore • Tur de orizont la Agapia! 6) Cotă cucerită treaptă cu treaptă • Unul desprins de grup cu aer de vedetă. 7) Însoțitor la mari înălțimi • Drum de mers întins. 8) Jep întîlnit la poale! • Niște ambițioși care vor să ajungă sus primii. 9) Bun de mers pe drumuri în coastă. 10) Aflat în capul coloanei ... care dă ordine • Mijloc de deplasare cînd îți rupi picioarele (pl.)

VERTICAL: 1) Ghid autorizat pentru traseele montane. 2) Zonă silvică ... programată într-o excursie în circuit • Teritoriu montan unde se află "CAPRA NEAGRĂ"(!). 3) Pasul cel mai potrivit la deplasarea în grup • Agenție de turism în Neamț! 4) Agenți termici pentru încălzire de la PIATRA ARSĂ(!) • A părăsi deliberat locul din formație. 5) Ajuns de la mare la munte pe picioarele sale • Cei care abia calcă ... lipsiți de rezistență. 6) Ascensiune la înău! • Reper cardinal de orientare turistică. 7) Crampă musculară ... la încheierea unui traseu turistic • Calcă pe urmele ghidului! • Zgomotul necadențat al picioarelor desculțe. 8) Poza trucată a unui vîrf nimbat • Grup ajuns în vîrf printr-o mobilizare exemplară. 9) Circuit bine pus la punct (pl.) • Pus la grea încercare ... dă dovadă de rezistență organică. 10) Uscătură strînsă pentru ațîțarea focului • Semne indicatoare ce-ți arată că urmează o cădere de apă.

Toma POPESCU

Soluția careului MODA VERII: DEZBRACATI; EXILARE; OO; SPLINA; SAC; PUNTI; GOL; USI; TERMEN; IACI; VIE; U; A; IAPA; ROD; TU; DO; SECI; DE; LEI; HS; DESCOPERIT

Monitorul cinematografic

• *Lucian Pintilie ecranizează romanul "Cronică de familie"*

Lucian Pintilie va începe în 15 septembrie filmările la "Salata", ecranizarea romanului "Cronică de familie" al lui Petru Dumitriu. Scenariul scris de marele regizor are același caracter picaresc cu care ne-a obișnuit "Balanța". Pintilie pare efectiv interesat să impună un curent cinematografic-literar, tentativă foarte îndrăzneață.

• *Regizorul Mircea Veroiu vine din exil să ecranizeze romanul lui Bujor Nedelcovici, "Ultimul mesager"*

Ieri dimineață, cineastul Mircea Veroiu s-a întîlnit cu ziariștii de specialitate, într-o primă conferință de presă organizată cu prilejul intrării în producție a filmului "Ultimul mesager", ecranizare liberă a romanului lui Bujor Nedelcovici, prezent și el la întîlnire. După 6 ani de exil și trei de încercări neizbutite de a lucra în țară, Mircea Veroiu poate, în sfîrșit, să demareze acest film. Potrivit declarațiilor autorului, "Ultimul mesager" va fi filmul vîrstei sale, al generației sale, care a urcat drumul Golgotei, al cunoașterii de sine: îi vor fi alături, în această aventură, doi vechi colaboratori, secundul Stelian Stativă și compozitorul Adrian Enescu, tînărul operator Gabriel Kossuth, actorii Ovidiu Iuliu Moldovan, Marcel Iureș, Victor Rebengiuc, Mircea Albulescu, Ștefan Sileanu, Elena Albu - soția cineastului. Filmul va fi produs sub egida Studioului de creație Solaris condus de Dan Pița, dar și-au anunțat participarea la seriosul efort financiar pe care îl implică realizarea lui cîțiva investitori, precum și Casele de film conduse de colegii Mircea Daneliuc și Sergiu Nicolaescu.

• *Femeile iau caimacul la Hollywood*

Criticii de film americani vorbesc despre un război al sexelor la Hollywood. O recentă anchetă întreprinsă de Motion Pictures Association of America relevă adevărul că spectatoarele sînt acelea care prin masiva lor frecventare a cinematografelor au asigurat succesul de public al unor filme în a căror distribuție numele actrițelor figurau înaintea celor masculine. În consecință, cîteva importante Case de producție au hotărît să investească în viitoarele filme cu Meryl Streep, Gleen Close, Geena Davis, Susan Sarandon.

• *Filmul chinez cîștigător la Cannes a fost interzis de autoritățile comuniste de la Beijing*

Deși a obținut "Palme d' Or" la ultima ediție a festivalului de la Cannes, difuzarea filmului "Adio concubina mea" al lui Chen Kaige va fi oprită în China după numai cîteva reprezentații. Doar cîțiva spectatori norocoși care își cumpăraseră deja biletele au fost autorizați să vadă filmul, programat în 20 de săli din Shanghai, între 29 iulie și 3 august. Vînzarea biletelor și publicitatea filmului au fost deja oprite de responsabilii guvernamentali chinezi care se ocupă de cinematografie. Exprimîndu-și consternarea, autorii filmului au declarat că sînt surprinși de aceste măsuri, căci filmul nu are nici conotații politice și nici nu este consacrat homosexualității, în ciuda celor cîteva scene de homosexualitate conținute. Cum însă interdicția a venit din partea celor mai înalte autorități de partid și de stat, ea se execută și nu se discută.

Mediafax

TELEFOANE UTILE

• SALVARE: 961
• POMPIERI: 981
• POLIȚIE:
Inspectoratul Județean - 146666, 140020, 146840; Municipiu - 146850; Serviciul Circulație - 140070.
• AGENȚIA CFR: 147673
• INFORMAȚII GARĂ: 146333
• AUTOGARĂ: 146587
• AGENȚIA TAROM: 115239
• INFORMAȚII AEROPORT: 178126
• STAȚII PECO:
Baș Ceauș - 176865; Aurel Vlaicu - 175812; Bucium - 132891; Crișan 112182; Păcurari 164142; Sărărie 147480.
• DISPECERATE:
RA Gaz-Metan - 141737; RA Apă-Canal 142451; Renel - 147070, deranjamente - 147070; Termoficare - 141956; RA Locuința - 112434; Telefoane - Deranjamente - 921; Protecția mediului - 147010.
• GARDA FINANCIARĂ: 112851, 112427
• ADMINISTRAȚIA FINANCIARĂ: 143030
• NOTARIAT: 147574
• TRIBUNAL: 146300
• PROCURATURĂ. 146630
• CAMERA DE COMERȚ: 117757
• CENTRUL MILITAR JUDEȚEAN: 146370
• HOTELURI: Moldova - 142225; Traian - 143330; Unirea - 142110; Sport - 137817.
• POLICLINICA CU PLATĂ: triaj informații - 117244.
• OFICIUL JUDEȚEAN PENTRU PROTECȚIA CONSUMATORILOR: 145392

MICA PUBLICITATE

AUTO - MOTO

• Vînd Aro 240 și Aro 108 (camionetă), noi. Tel. 113977. (11485)
• Vînd în lei sau valută Dacia 1310. Tel. 123258, între orele 7,00 - 16,00 sau 115259, după orele 17,00. (11582)

ELECTRONICE

• Vînd CD - player plus 10 discuri, convenabil. Tel. 162731. (11683)

CASE, TERENURI

• Vînd casă 3 camere și teren Iași, Aurel Vlaicu 75. (11486)
• Vînd 5000 mp teren, zona CUG. Tel. 125722 sau 136255. (11689)
• Vînd apartament 4 camere, Șoseaua Nicolina nr. 27, bl. 958, sc. B, et. 8, ap. 44. Tel. 126616. (11570)

VÎNZĂRI

• Vînd chioșc metalic, rond Copou. Tel. 130168, după ora 16,00. (11685)
• Vînd pereți beton pentru construcții. Tel. 177194. (11688)

• Vînd doi pui pisică birmaneză. Tel. 165371, după-amiaza.

CUMPĂRĂRI

• Cumpăr difuzoare pentru frecvențe înalte. Tel. 142446, între orele 10,00 - 18,00.

SCHIMBURI

• Schimb apartament 3 camere, cu îmbunătățiri, zona Tătărași, cu o garsonieră și apartament două camere sau variante. Tel. 176541, după ora 16,00.

PIERDERI

• Pierdut legitimație de servici eliberată de Întreprinderea de Confecții pe numele Baciu Elena. O declar nulă. (11687)

OFERTE SERVICII

• Filmări video. Tel. 114422. (11339)

• Filmări video de calitate. Tel. 142528. (11142)

• Efectuez transport marfă. 2 tone. Tel. 153314. (11576)

• Execut fotografii alb-negru și color cu diverse ocazii. Calitate ireproșabilă. Tel. 144305.

• Transport 3 persoane cu Dacia la București, dus-întors. Plecarea joi, întoarcerea sîmbătă. Tel. 122820, între orele 8,00 - 10,00. (11583)

LOCURI DE MUNCĂ

• Liceul Național Iași scoate la concurs următoarele posturi laborant (fizică), bibliotecar. Relații la telefoanele 116896 116125.

• Angajez barman-ospătar calificat, numai fete. Tel. 177194.

• Societatea Comercială MELCRET S.A. Iași cu sediul în str. De Nord nr. 5, angajează prin concurs, lăcătuși și prelucrător prin așchiere (strungar-frezor) cu calificare medie, vîrsta maximă 35 ani, domiciliul stabil în Iași, bărbați. Relații suplimentare la telefon 177996. Cererile se primesc pînă pe 30.07.1993. (11679)

DIVERSE

• Societatea Comercială Agroindustrială Bucium S.A. (fostă I.A.S.) are în componența sa ferma Vișani care este moștenitoarea "Pepinierei viticole a Statului" înființată în anul 1893. În ziua de 11 septembrie 1993 se va sărbători acest jubileu. Rugăm pe cei ce au informații și fotografii sau documente și doresc colaborare să ne contacteze la telefon 098131421. Vă mulțumim pentru sprijin! (11690)

• GOSCOMLOC R.A. Huși scoate la licitație execuția lucrărilor de construcții-montaj pentru obiectivul "Rețele exterioare apă potabilă oraș Huși" din conducta OL.37 diam. 400. Licitația publică deschisă se va ține pe data de 13.08.1993, la sediul investitorului GOSCOMLOC R.A. Huși, ora 9,00. Relații suplimentare la telefon 471338.

FELICITĂRI

• Astăzi, 29.07.1993, scumpa noastră soție și mamă Mariana Gâtlan împlinește frumoasa vîrstă de 33 ani. Cu această ocazie, soțul - Dan, copiii - Silviu-Iulian și Ana-Maria îi urează un călduros "La mulți ani", multă sănătate și mult succes în viață. (11566)

• Astăzi, cînd în buchetul vieții adaugi cel de-al 18-lea trandafir, mama, Tătărușanu Lucreția, îți urează ție, scumpa mea fiică, Tătărușanu Mihaela, un sincer "La mulți ani".

• Îți mulțumesc că exiști, îți mulțumesc că mă iubești, este tot ce înseamnă pentru mine. Cu ocazia împlinirii a 15 ani, mama, Ofileanu Elena, îți dorește multă sănătate și fericire. Pentru Claudiu Ciprian Humă.

MATRIMONIALE

•Italian, patron office import-export diamante, pietre prețioase și aur, absolut singur înăuntrul sufletului, necăsătorit, stare materială foarte bună, 48 ani, cu spiritul încă tînăr, prezentabil, de o fidelitate absolută, nebăutor, nefumător, maximă seriozitate, caut exclusiv domnișoară/doamnă tînără, frumoasă, afectuoasă, 20/35 ani, chiar și divorțată, interesată de cunoașterea mea doar în scopul unei căsătorii din dragoste. Scrieți-mi, atașînd o fotografie. Adresa mea: Camerin Giorgio, Via San Salvatore 38/F, Valenza (AL), Italia, tel. 0131/953117. NB. Telefonare non serve, non voglio/Scrivetemi tassati-vamente in italiano, non importa errori, per foto intendo faccia, fronte e profilo, intera persona, in piedi, fronte e profilio, la descrizione deve esser dettagliata plu'possibile, e'inutile scrivere senza i requisiti richiesti, la lettera verra'cestinata. Se dopo i tempi tecnici postali non ricevete riposta, la riposta vi e'gia stata data e'negativa non solecitate grazie. Tutto si fara'per corrispondeza fino alla mia decisione d'incontro.

CONDOLEANȚE

• Pentru sufletul nobil al celui care a fost profesor ILIE P+NZARIU, regretăm dispariția acestuia. Orele noastre de curs vor fi mult mai sărace fără dumneavoastră, domnule profesor! Cu respect deosebit, elevii clasei a XII-a C, împreună cu doamna diriginte Hutanu Viorica, Liceul "Dimitrie Cantemir". (11482)

• Vecinii de palier transmit sincere condoleanțe familiei Jelescu și Adam pentru pierderea suferită prin decesul tatălui. (11584)

CONDOLEANȚE

• Familia Trifan Valerică își amintește cu lacrimi în ochi că acum un an a dispărut iubitul lor cumnat, frate și unchi, saxofonistul CHIRIAC PETRICĂ CUBA, șeful grupului "Meridian". (11691)

S.C. Corola S.N.C.

Iași, str. Elena Doamna nr. 50, tel. 11.21.97, fax 11.26.20

vinde din stoc, la prețuri avantajoase următoarele produse:

Bulion	420 g.	20 buc.	170 lei
Zacuscă cu vinete	420 g.	70 buc.	115 lei
Zacuscă cu bureți	420 g.	480 buc.	169 lei
Zarzavat ciorbe	420 g.	120 buc.	81 lei
Zarzavat ciorbe	820 g.	36 buc.	161 lei
Ardei marinat kapia	820 g.	31 buc.	138 lei
Ardei iute în apă	420 g.	201 buc.	98 lei
Tocană legume	420 g.	125 buc.	98 lei
Ghiveci în ulei	820 g.	800 buc.	149 lei
Ghiveci în bulion	820 g.	1190 buc.	115 lei
Roșii în bulion	820 g.	1290 buc.	90 lei
Compot piersici	420 g.	36 buc.	84 lei
Compot cireșe	420 g.	1590 buc.	72 lei
Compot prune	420 g.	970 buc.	54 lei
Compot portocale	420 g.	1630 buc.	286 lei
Gem mere	420 g.	1600 buc.	188 lei
Gem cireșe	345 g.	825 buc.	156 lei
Gem prune	345 g.	1750 buc.	156 lei
Sirop lămîie, trandafir, portocale, zmeură	1/2 l.	2900 buc.	300 lei
Sirop portocale	1/1 l.	464 buc.	602 lei

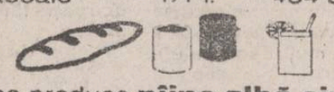

Deasemenea produce **pîine albă simplă** de 0.500 Kg. la 135 lei, preț producător, tuturor agenților interesați.

Noi sisteme de economii și plăți
BANC POST S.A.

BANC POST S.A.
CEC ECONOMII
CU SUMA FIXA SI DOBINDA 20%
Nr.:
Valoare totala 25000 LEI
DOUA ZECI SI CINCI MII LEI

DOBÎNDĂ 20% PE AN

ROMANIA
BANC POST S.A.
Libret nominal de economii
Cont Nr.

DOBÎNDĂ 30% PE AN

ROMANIA
Banc Post S.A.
Carnet nominal de economii la termen
Cont 42 Nr.

DOBÎNDĂ 40% PE 3 LUNI
anuală: 50% PE 6 LUNI
55% PESTE 1 AN

BANC POST - Sucursala Iași, Str. Cuza Vodă nr. 10 Program 9-14

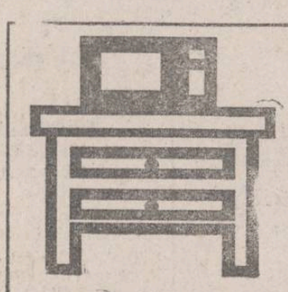

Elegant
Practic
Plăcut

Orice piesă de mobilier
la comandă sau gata confecționată
la prețuri convenabile
prin
Standard Comercial Moldavia
Str. Bradului nr 5
tel. 122850

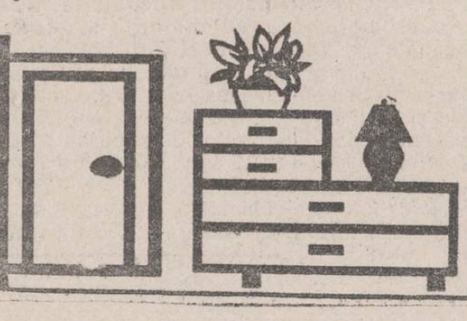

monitorul
Director onorific: AUREL LEON

FLORIN FLORESCU - redactor șef
DAN RADU - redactor șef adjunct
OVIDIU SIMONCA - redactor șef adjunct
Tudor Agavriloaei - secretar general de redacție

EVENIMENT: TONI HRITAC (șef-secție), Mihaela Cănănău, Vasile Cojocariu, Dan Fodor, Cristian Hanganu, Dumitru Hariga, Sorin Simon, Adina Scutelnicu, Ovidiu Scutelnicu, Vali Știrbu.
FOTOREPORTER: Constantin Plop
POLITIC: Radu Mesniță, Lucian Postu, Cristian Racu.
ECONOMIE: COSTEL STROESCU, Mihaela Brezeanu, Alin Tocan.
REPORTERI SPECIALI: Cornel Cristoiu, Dorin Popa.
SPORT: G.I. NICOLAE, Leonard Cănănău, G. Anghel, Victor Grădinariu, I.C. Teodor.
REDACTOR DE SERVICIU: Ion N. Oprea.
GRAFICA: Lucian Amarii, Daniel Melinte
RECLAMA-PUBLICITATE: DANIEL SÎRBU, Cătălina Ailiesei, Liliana Cozma, Maria Vornicu.
CULEGERE - TEHNOREDACTARE COMPUTERIZATA: Cornelia Agavriloaei, Cerasela Cirimpei, Petronela Macovei, Florin Pavel, Liliana Signeanu, Mihaela Spineanu.

Mona Dîrtu - editor NORD-EST PRESS.
Cristina Popescu - director de programe RADIO NORD-EST.
Livia Susanu - director de producție RADIO NORD-EST

EDITOR
NORD-EST s.r.l.
Director general
ALEXANDRU LĂZESCU
Director literar-artistic
FLORIN ZAMFIRESCU
Director comercial
CEZAR CALUSCHI
Manager: Gabriel Rusu

ADRESA REDACȚIEI:
Str. SMÎRDAN nr.5
Tel. 17.25.57 (centrala)
Fax: 14.45.77

ABONAMENTELE se pot face la orice oficiu poștal din țară. MONITORUL figurează în catalogul presei interne la poziția 838.

Tiparul executat la S.C. DOSOFTEI S.A. Iași

Trei oameni care nu știu cum și de ce răsare soarele

Iadul vieții de zi cu zi al unei familii de orbi

Conform ultimelor date statistice, în județul Iași sînt aproximativ 1100 de nevăzători. În municipiul Iași sînt peste treizeci de familii în care ambii soți sînt nevăzători, marea lor majoritate fiind așa încă de la naștere; cuplurile de nevăzători s-au format în școlile speciale sau la locurile specifice de muncă; copiii născuți în urma unor astfel de căsătorii pot fi normali sau, de multe ori, tot nevăzători, căci nimeni pe lumea asta nu poate interzice unor oameni să conceapă un copil, chiar dacă există o probabilitate mare ca acesta să se nască lipsit de un lucru sfînt: lumina ochilor.

Familia Mahmute, într-o fericită fotografie de grup, pe care, din păcate, nu o vor putea admira niciodată

■ Vasilică a venit pe lume orb ca și tatăl său

Pe strada Ciurchi la nr. 121, bloc P2, ét. 4, apartament 4, locuiește Vasile Mahmute, de 26 de ani, împreună cu familia sa. Soția, Eugenia Mahmute, face parte din categoria nevăzătorilor, dar spre deosebire de bărbatul ei ea vede puțin, numai cu ochiul stîng, dar ca printr-o pîclă deasă. Cei doi s-au cunoscut acum vreo șase ani, la Cooperativa "Munca Invalizilor", unde Vasile confecționa ambalaje din carton, iar Eugenia lucra la secția "perii". Cei doi au ajuns la concluzia că se plac (asta după ce și-au vorbit și și-au mîngîiat cu delicatețe fețele), s-au căsătorit și apoi au primit locuința de lîngă complexul alimentar "Ciurchi". De fapt, termenul de apartament este cam pretențios, tot ansamblul fiind de fapt o garsonieră care a fost transformată în apartament prin împărțirea camerei în două, rezultînd astfel două incinte, cam de 8 metri pătrați fiecare. Bucătăria este lungă de doi metri și lată de un metru iar baia este compusă dintr-o chiuvetă și un bideu, are o suprafață de un metru pătrat: nici vorbă de cadă de baie sau măcar de duș. Avînd în vedere că blocul de locuințe nu este racordat la rețeaua de gaz metan și că energia electrică este deosebit de scumpă, singura posibilitate a soților Mahmute de a pregăti mîncarea pentru ei și pentru cei doi copii, Vasilică și Dumitru, a rămas folosirea unei lămpi cu petrol lampant. Acest fapt nemulțumește pe mulți vecini, care se mai simt deranjați și de faptul că în locuința soților Mahmute persistă un miros nu tocmai sănătos. Primul copil al celor doi nevăzători se numește Vasilică, și a venit pe lume acum cinci ani, zi în care trebuia să vadă pentru prima dată lumina zilei Vasilică s-a născut nevăzător ca și tatăl său, continuînd astfel o sinistră tradiție, și spunem acestea deoarece și ceilalți trei frați ai lui Vasile Mahmute s-au născut tot nevăzători. Copilul de 5 ani nu poate articula decît două-trei cuvinte, iar la pulpa piciorului drept are o umflătură, un nodul cît un ou de rață, din cauza unei injecții prost făcută mai demult. Vasilică se teme să-și facă nevoile la baie și țipă atunci cînd este pus pe oliță și de aceea se întîmplă să-și facă toate nevoile pe el, ceea ce generează o parte din mirosul greu de definit care persistă în locuință și de care se plîng vecinii care nu pricep, poate, că nu poți să bați un copil de 5 ani care nu vede și nu vorbește. Dacă se nimerește ca vreun suflet milostiv să-i dea cîteva bomboane copilului handicapat, acesta găsește imediat un mod original de a se juca: duce o bomboană la unul din ochii lipsiți de viață, de parcă ar dori să-i vadă culoarea sau forma, apoi o izbește de un perete, tresărind plin de o neliniște bucuroasă atunci cînd aude zgomotul produs. În rest, Vasilică, chiar dacă e cam șoios, e un copil docil, care parcă meditează asupra condiției sale, în beznă și fără cuvîntare.

Mitică, mezinul familiei, singurul care nu are nici un defect de vedere

■ Vasile Mahmute cunoaște pe de rost traseul, așa încît poate veni din Tătărași în Păcurari fără baston

Singura persoană din familie care se bucură de neprețuitul dar al privirii este Dumitru - Mitică Ghebosu cum îl alintă taică-său - de un an și jumătate, vioi și ghiduș. Eugenia Mahmute este din nou însărcinată (în luna a patra) și speră ca acest copil, ultimul după cum susține ea, să fie unul sănătos întocmai ca Mitică-Ghebosu, pentru ca nou-născut să nu mai fie nevoit să-și traseze jaloane și linii luminoase prin beznă care cuprinde totul. În casă, pentru cei trei nevăzători, traseele sînt fixe: chiar dacă pentru un străin poate părea o dezordine cumplită, fiecare obiect are un loc unde poate fi găsit cu precizie, locul fiind bine repartizat într-o locație de memorie. De pildă, țigările sînt așezate pe un anumit colț de raft, chibritul pentru aprinsul lămpii cu gaz trebuie să se afle întotdeauna alături, găleata are un loc stabilit, iar lampa la fel. În memorie sînt fixate toate reperele, și acest lucru îl va învăța și Vasilică, deoarece la vîrsta de 7 ani va pleca la Școala specială de la Tîrgu Frumos unde va sta 10 ani, iar apoi, poate, la București, pentru a învăța o meserie. Tatăl său acolo a învățat să se orienteze, și în prezent reușește să meargă zilnic din Tătărași pînă în Păcurari, fără baston sau însoțitor: are traseul adînc impregnat în minte, știe că trebuie să facă un anumit număr de pași, apoi s-o ia la dreapta sau la stînga, optînd pentru un anumit unghi; simte cînd ajunge într-o stație de tramvai, și apoi cînd aude zgomotul produs de către acesta, întreabă pe cineva, "ce număr este". Necazul e că de multe ori, pînă se dumirește, tramvaiul a și plecat. Mult mai bine e cu troleibuzul, a spus Vasile Mahmute, deoarece în Păcuran merge unul singur, și nu este deloc greu să călătorești. Traseele zilnice sînt respectate cu strictețe, fără aventurări într-un necunoscut care pentru un văzător este o nimica toată: cumpărăturile se fac mereu de la aceleași magazine, care devin într-un fel "calde" față de celelalte, necunoscute, care sînt parcă reci și neprimitoare, și ca o dovadă a marii capacități de adaptare a oamenilor trebuie precizat că nevăzătorii au reușit să facă în așa fel încît să nu aibă probleme cu banii. Vasile Mahmute ne-a povestit cum își pregătește el gologanii atunci cînd pleacă de acasă: pipăie bancnotele, și le pune pe dimensiuni, pe cele de 1000 le pune într-un anumit buzunar, pe cele de 500 în altul, și tot așa, și nu-i mai rămîne decît să țină o bună evidență și să fie atent atunci cînd i se dă restul. De multe ori se duce cu banii pregătiți mai ales că, de obicei, familia cumpără doar cartofi.

■ Pentru ei, curentul electric este o mare necunoscută

Mîncarea de bază este "mîncărica de cartofi" care este servită o dată de cel mult două ori pe zi, și acest fel de mîncare este fără carne, cu excepția doar a zilei cînd Eugenia Mahmute primește ajutorul de somaj, căci nu mai lucrează la "Munca Invalizilor" din luna ianuarie a anului acesta. Vasile Mahmute și fiul său nu au cum să știe în ce constă noțiunea de culoare, soția mai reușește cîteodată să distingă cîte o nuanță. Nevăzătorul are ceva repere teoretice despre culori și face efortun teribile să-și închipuie un cer senin, un cîmp verde-crud sau un apus de soare propice sărutului a doi îndrăgostiți. Vasile Mahmute știe că toate acestea există, chiar dacă el nu le poate percepe, și știe acest lucru deoarece a citit zeci de cărți scrise în alfabetul braille pe vremea cînd era la școala profesională de trei ani de la București. A lecturat și cărți de rugăciuni, romane de aventuri, cărți de dragoste și romane istorice, și poate enumera zeci de titluri. Cînd a fost întrebat dacă nu și-a dorit, ca orice copil, să devină cîndva un erou asemenea celor din cărți, și dacă nu a simțit atunci o ură copleșitoare împotriva destinului care l-a făcut nevăzător, Vasile Mahute a zis: "Of, Doamne, dacă un asemenea sentiment nu ți s-ar trezi, dacă n-ai vrea să devii erou, înseamnă că degeaba mai citești". Așa că Vasile Mahmute continuă să citească "din degete", mai ales noaptea, și familia lui nu resimte lipsa curentului electric, căci, în fond, ce rost mai are acest capriciu, cînd mîncarea se pregătește la lampa de gaz și trei membri ai familiei nu știu cînd, cum și de ce răsare soarele sau se lasă noaptea.

Vasile COJOCARIU

În atenția celor interesați

Ultimele reglementări privind eliberarea cazierului judiciar în regim de urgență

Pentru eliberarea certificatelor de cazier judiciar în regim de urgență (24 ore pentru cei născuți în raza județului și 48 ore pentru cei născuți în alte județe, municipiul București, S.A.I. ori în străinătate) este necesar să prezentați:

- buletin de identitate;
- timbre fiscale în valoare de 40 lei;
- chitanță de depunere la CEC în contul Inspectoratului General al Poliției nr. 64.41.6.55.16 deschis la B.C.R.-SMB, cod 55100, a sumei reprezentînd taxa eliberării certificatului de cazier judiciar în regim de urgență, cu menționarea acestui scop la rubrica "Felul plății", și anume:
- 200 lei pentru angajări, înscrieri la școli sau alte forme de învățămînt, în țară;
- 2000 lei pentru participare la licitații;
- 1000 lei pentru alte motive (înființare societăți comerciale, serviciu, plecare în străinătate etc.).

Pentru eliberarea certificatului de cazier judiciar în termen normal (10 zile pentru persoanele născute pe raza județului unde se depune cererea și 30 zile pentru cele născute în alte județe, în municipiul București ori în străinătate) este necesar să vă prezentați avînd asupra dumneavoastră:

- buletin de identitate;
- timbre fiscale în valoare de 40 lei.

Certificatul de cazier judiciar este valabil numai 3 luni de la data întocmirii și numai în scopul pentru care a fost eliberat.

Agenții economici, cu excepția instituțiilor bugetare, pot obține extrasele de cazier judiciar ale angajaților numai după virarea în contul susmenționat a sumei de 1000 lei pentru fiecare persoană, atașînd la cerere dispoziția de plată respectivă. **(O.S.)**

Reporterii "Monitorului" au investigat vechile galerii subterane descoperite recent în centrul orașului

Tunelurile fac parte, probabil, dintr-o vastă rețea de pivnițe

După cum v-am informat în numărul de ieri al cotidianului nostru, la data de 27 iulie, în Parcul Teatrului Național "Vasile Alecsandri" s-a produs o puternică surpare de teren pe un cerc cu diametrul de aproximativ 5 metri.

În urma acestei prăbușiri de pămînt, au ieșit la iveală bolțile din piatră ale unor galerii subterane, partea superioară a bolților aflîndu-se la adîncimea de aproximativ 2,5 m față de nivelul carosabilului.

Deoarece în urma articolului din "Monitorul" de ieri, care semnala acest lucru, nu s-a arătat în zonă nimeni interesat să exploreze aceste vestigii, un redactor al cotidianului a luat hotărîrea de a le vizita.

După o coborîre dificilă și după înlăturarea pămîntului ce obtura una din intrări, s-a putut intra, pe burtă, în prima galerie, notată cu A pe schiță și orientată în direcția Primăriei. Aceasta este de fapt o sală cu boltă, de dimensiuni mari, (cu lățimea de aproximativ 5 metri, lungimea de 4 metri și înălțimea de 2,5 metri) care se termină cu un zid fals. Printr-o gaură găsită în acest zid s-a putut observa că galeria continuă. Sala A este construită din piatră de carieră, de dimensiuni mari, frumos fasonată, avînd o arhitectură impresionantă.

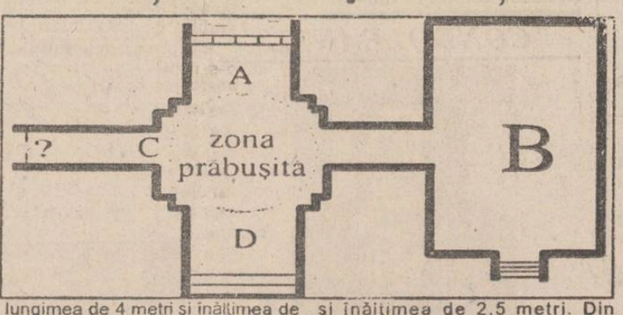

Din sala A s-a putut pătrunde în sala notată cu B, ce are dimensiunile mai mari decît prima (7mx5m) și înălțimea de 2,5 metri. Din această sală pornește un tunel de mici dimensiuni, în direcția cofetăriei Opera. Aceasta pare a fi de dată mai recentă, deoarece are în construcție și cărămizi. Din păcate, tunelul este înfundat chiar de la intrare.

În partea stîngă a galeriei A s-a putut observa sala C, construită tot din piatră, de o arhitectură deosebită și care se îngustează în trepte pînă ajunge la dimensiunile unui tunel, cu o lățime de 2 metri. Datorită faptului că spațiul de trecere era foarte îngust și că prăbușirea era iminentă la orice mișcare a unei pietre, acest tunel, care este posibil să continue, nu a putut fi explorat.

În partea opusă sălii A se află galeria de mari dimensiuni notată cu D. În peretele acestei galerii, chiar la intrare, s-a observat un obiect metalic foarte ruginit, înfipt în zid, probabil un fost sfeșnic. Accesul în această galerie a fost foarte dificil și periculos deoarece unele pietre de mari dimensiuni din cheia bolții se mai țineau doar într-un singur colț, putîndu-se prăbuși la cea mai mică atingere. Totuși, s-a putut observa că această galerie, paralelă cu tunelul din sala B și orientată spre cofetăria Opera, este înfundată datorită prăbușirii bolții, la aproximativ 5 metri de la intrare.

Pînă cînd zona respectivă va intra în vederea arheologilor responsabili în domeniu, care vor data și analiza exact vestigiile, Primăria ar trebui să ia măsuri de protejare a perimetrului respectiv cu un gard, deoarece zona surpată are forma unei pîlnii răsturnate, iar aglomerația de privitori poate duce în orice moment la prăbușirea malurilor.

Cristian DUNAR

Peste cîteva zile se va deschide dispensarul policlinic militar cu plată

■ dispensarul va pune în vînzare excelentele medicamente obținute în laboratorul Spitalului Militar

De la 1 august va funcționa la Iași Dispensarul policlinic militar cu plată prin care orice cetățean va putea beneficia de serviciile medicilor Spitalului Militar Iași.

În conformitate cu Ordinul Ministerului Sănătății nr. 343 din 31.03.1993, tarifele practicate sînt următoarele:

- o consultație de orice specialitate costă 685 lei dacă este acordată de un medic primar și 455 lei dacă este acordată de un medic specialist;
- o ecografie totală - 1800 lei; abdominală totală - 1100 lei, ecografia unui singur organ - 350 lei.
- o ședință de fizioterapie care constă în electroterapie, Roentgen-terapie sau acupunctură - costă 150 lei.

prețul unei electroencefalograme este de 450 lei, iar al unei electrocardiograme simple - 340 lei, la efort - 740 lei;

- prețul radioscopiilor variază între 995 lei și 1210 lei.

De asemeni, dispensarul oferă servicii stomatologice constînd în consultații, tratamente și lucrări de tehnică dentară punînd la dispoziția pacienților și materialele necesare.

În cazul în care se constată afecțiuni grave, pacienții pot fi internați în Spitalul Militar.

O altă facilitate este dată de posibilitatea obținerii, la prețuri accesibile, a unor medicamente produse de Laboratorul de microproducție al Spitalului Militar, cum sînt: Cicatrol (la prețul de 756 lei), Sebosan (pentru întreținerea părului - 122 lei), Ruxabion (pentru afecțiuni cardiace - 267 lei), Flavaton, Gastrobent etc.

Cristina LECA

HOROSCOP

BERBEC (21 mart - 20 apr.): Adunați-vă forțele. Și astăzi veți avea o zi grea, dar plină de realizări. Viața dumneavoastră sentimentală se anunță din ce în ce mai luminoasă.

TAUR (21 apr. - 20 mai): O veste neașteptată de la o persoană din zodia Fecioarei vă va schimba total planurile pentru ziua de azi, într-un mod nu tocmai favorabil.

GEMENI (21 mai- 21 iunie): O zi foarte bună pentru soluționarea problemelor sentimentale de care v-ați lovit în ultima vreme. Totul se va rezolva în așa fel încît la sfîrșitul zilei vă veți considera cel mai fericit dintre oameni.

RAC (22 iun. - 22 iul.): Ziua de azi nu vă va aduce nimic nou, astfel încît veți avea timp să reflectați la greșelile pe care le-ați făcut în ultima vreme și să găsiți soluțiile ca pe viitor să le evitați. Este absolut necesar să faceți acest lucru.

LEU (23 iul.-22 aug.): Nu vă neliniștiți dacă astăzi lucrurile nu vor evolua așa cum vă așteptați. Veți avea o zi mai grea, dar toate problemele se vor rezolva pînă la sfîrșitul acestei săptămîni.

FECIOARĂ (23 aug. - 22 sep.): Evitați marile cheltuieli deoarece cîștigurile pe care vă bazați vor mai întîrzia. Veți avea, în schimb, realizări pe plan profesional.

BĂLANȚĂ (23 sep. - 22 oct.): Situația dumneavoastră financiară este pe cale de a se deteriora. Aveți tendința de a investi mai mult decît puteți. Fiți mai prudent din acest punct de vedere, altfel veți traversa o penoadă grea.

SCORPION (23 oct. - 21 nov.): Cineva așteaptă vești de la dumneavoastră. Este important și pentru dumneavoastră să nu-l dezamăgiți. Sînt posibile schimbări importante în planurile de viitor.

SĂGETĂTOR (22 nov. - 21 dec.): Încăpățînarea dumneavoastră de ieri vă va aduce o zi mai puțin bună decît vă așteptați. Aveți însă resurse - dacă nu, găsiți-le - să depășiți momentul, chiar cu zîmbetul pe buze.

CAPRICORN (22 dec. - 19 ian.): Problemele sentimentale nerezolvate încep din nou să vă apese. Nu le exagerați importanța și încercați să vă ocupați timpul cu lucruri plăcute.

VĂRSĂTOR (20 ian. - 18 febr.): Veți simți pe pielea dumneavoastră cît de tare ustură zeflemeaua cu care vă tratați colegii. Cineva pe care l-ați subestimat va reuși să vă insufle un vag sentiment de inferioritate.

PEȘTI (19 feb. - 20 mart.): Situația dumneavoastră materială este pe cale de a se îmbunătăți simțitor. Această depinde în totalitate de unele hotărîri pe care le veți lua azi, însă ar fi bine să ascultați sfatul unui Capricorn...

LEGENDA

- o zi excelentă
- o zi bună
- nu vă merge grozav
- mai bine nu încercați nimic important.

CARNETUL ZILEI

JOI, 29 iulie 1993

✠ **Sf. Mc. Calinic, Veniamin și Mamant**

VREMEA

Vremea va fi normală din punct de vedere termic pentru această perioadă. Cerul va fi temporar noros. Local, mai sînt posibile averse de ploaie și descărcări electrice. Vîntul va sufla slab la moderat și va predomina din sector nord-nord vest. Valorile minime vor oscila între 10 și 15 grade iar cele maxime între 24 și 27 grade.(**Gheorghe CANACHE - Centrul de Prevedere a Vremii Bacău**).

TV BUCUREȘTI

TVR 1 7.00 TVM. Telematinal • 10.00 TVR Iași • 11.00 TVR Cluj-Napoca • 12.00 Film serial "Hoțomanii" înregistrare Super Channel Ep. 8 • 13.00 Ecran de vacanță. Aș vrea să zbor! • 13.30 Desene animate. "Prințul și Sirena" înregistrare CFI • 14.00 Actualități. Meteo • 14.15 Ora de muzică. Vă place opera? Erourile unui turneu • 15.00 Album de vacanță. • 15.45 Cursuri de limbi străine. Curs de limba engleză • 16.00 Actualități • 16.05 Repere moldave • 16.35 Repere Sansivane • 17.05 Magazin în limba germană. • 18.05 Povestea vorbei. • 18.35 Tele-discul muzicii populare. Ansamblul artistic "Doina" al Armatei • 19.00 Itinerare spirituale. De la Troia la Bizanț. Jurnal de călătorie în Asia Mică și Istanbul (V) • 19.30 Desene animate. "Perrine". • **20.00 Actualități** 20.35 Rosturi, rostiri • 20.40 Sport • **20,45 Film serial "Dallas"** Ep. 253 • 21.45 Studioul economic. TVA-ul și... prețurile actuale • **22.30 Memorialul durerii. Mărturii din infernul închisorilor comuniste.** Ep. al XXIV-lea • 24.00 Reflecții rutiere • 0.15 Actualități • 0.30 Închiderea programului.

TVR 2 16.00 Actualități • 16.05 Bijuterii muzicale. Lucrări corale de J. Brahms și F. Mendelssohn-Bartholdy • **16.30 Desene animate. "Pinocchio"** • 17.00 Ecranul. • 17.30 Tradiții. Arhitectura populară: tipologia caselor din Muscel. Argeș • 17.55 Convietuiri-magazin. • 18.55 Festivaluri pe meridiane: San Remo, 1990 (II). Ricchi e Poveri, J. Pooh, La Toya Jackson, Jorge Ben, Grazzia Di Michele • 19.30 Lumea ideilor. Trăsele logicii moderne • 20.00 Actualități • 20.35 WORLDNET USIA: Călătorind prin America. Atlanta • 21.00 TVM. Mesager • 21.30 O viață pentru o idee • 22.00 Stadion • 22.30 TVE Internacional. Telejurnal în limba spaniolă • 23.00 Închiderea programului.

RADIO NORD-EST 70,76 MHz

12,30 Bună ziua, Nord Est! Muzică și informații muzicale • 13,00; 14,00; 15,00; 16,00; 17,00 Buletine de știri • 13,05-15,00 Country, rock, blues • 15,00-17,30 Magazin Nord-Est. Informații, reportaje, interviuri (15,40 Info-Sport); 16,45 Financiarul; 17,05 Cheltuiește ziua!

RADIO IAȘI

6,00 Diminețile noastre • 8,00 Buletin de știri • 8,10 În bătrîni, din oameni buni • 8,30 Pe-un picior de plai • 9,00 Radiosfera • 12,00 Radio Chișinău • 13,00 Radiojurnal • 13,20 Jazz în comentariu și sunet • 14,20 Galaxia rock • 15,00 Columna • 15,30 Mari interpreți din opere • 16,00 Radiojurnal • 16,15 Radiograme • 18,20 Corespondențe radio de muzică populară • 19,00 Știrile serii • 19,10 Agronomica • 19,30 Vetre folclorice • 20,10 Vedete în recital • 20,30 Armonii corale • 21,00 Evenimentele zilei • 21,20 Albumul cîntecului francez.

CINEMATOGRAFE

• **VICTORIA** (Tel. 112502): **"Zîmbete și sex"**, coproducție Italia, SUA, 1990, comedie satirică, orele: 9;11;13;15. **"Dragoste și apă caldă"**, producție România, 1992, dramă erotică, orele: 17;19.

• **REPUBLICA** (Tel. 114327): **"Ochii nopții, 2"**, producție SUA, 1991, Thriller erotic, orele: 9;11;13;15;17;19. Sala mică: "Program de videotecă", orele 10; 12; 14; 15; 18; 20.

• **COPOU** (Tel.145738): **"Aliens. Misiune de pedeapsă"**, producție SUA, 1986, Thriller SF, horror, orele: 9;11,30;14;16,30;19.

• **DACIA** (Tel.164740): **"Commando"**, producție SUA, 1985, Thriller cu Arnold Schwarzenegger, orele: 9;11;13;15;17;19.

• **TINERETULUI** (Tel. 117178): **"Întoarcere la Laguna Albastră"**, producție SUA, 1991. Film de aventuri și de dragoste orele: 9;11; 13; 15; 17; 19.

BIBLIOTECA CENTRALĂ UNIVERSITARĂ „M. EMINESCU" IAȘI

Doi sirieni - principalii suspecți în crima din strada Primăverii

■ *prezumtivii asasini sînt compatrioți ai victimei și în perioada studenției i-au fost colegi de cameră*

Zilele trecute au fost arestați Walid Mokahi și Hachem Rajoub, cetățeni sirieni care sînt cercetați în legătură cu omorîrea patronului firmei S.C. SIRATON S.R.L., Khalil Ali Al Hassen. Acesta din urmă a fost găsit în ziua de sîmbătă, 3 iulie 1993, strangulat în apartamentul său din strada Primăverii nr. 19 B, sc. A, et. 3. După ce au strangulat victima, criminalii au părăsit locul faptei, luînd cu ei și suma de 11 milioane de lei și 2000 de mărci germane.

La plecare, cei doi au încuiat ușa de la intrarea apartamentului victimei folosind cheile acesteia. Cadavrul a fost găsit în jurul orei 13,30 de către fratele mai mic al celui ucis, Ibrahim Al Ali Al Hassen, al doilea ocupant al apartamentului din strada Primăverii. Corpul fratelui lui Ibrahim se afla pe o saltea Relaxa așezată pe covor, acesta fiind învelit de către făptași cu o plapumă și mai multe pături.

Khalil Hassen a absolvit Facultatea de Stomatologie în anul 1991, după care s-a hotărît să-și facă specializarea tot în România. Pentru a se putea întreține singur, a pus bazele unei firme de comerț, SIRATON, luîndu-și ca asociat pe fratele mai mic, Ibrahim. Banii scoși de pe urma afacerilor urmau să-i investească pentru extinderea firmei. Cu puțin timp înainte de a muri, Khalil avea de gînd să-și cumpere un spațiu în Copou pentru care a pus deoparte suma de 11 milioane de lei și 2000 de mărci.

Din concluziile examenului medico-legal, efectuat la puțin timp după descoperirea cadavrului, a rezultat că a fost vorba de o ucidere prin strangulare și de aplicarea a trei lovituri cu un obiect tăios (cuțit) la baza abdomenului, lovituri care nu au fost cauzatoare de moarte, neatingînd nici un organ vital. Decesul tînărului de numai 27 de ani a survenit în decursul dimineții de 3 iulie 1993.

Cei doi arestați, Walid Mokahl și Hachem Rajoub, născuți pe data de 5 iulie, respectiv 20 octombrie 1965, ambii compatrioți ai victimei, au fost colegi de cameră cu Khalil în perioada studenției. Surse oficiale ne-au informat că cei doi sirieni anchetați în legătură cu crima din strada Primăverii, au fost dați în urmărire de organele de Poliție imediat după descoperirea cadavrului.

Ovidiu SCUTELNICU

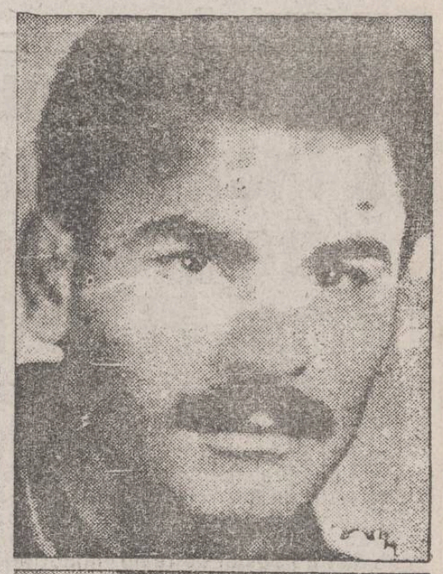

În fotografia de sus, Walid Mokahl, iar în cea de jos, Hachem Rajoub, ambii în vîrstă de 28 de ani.

VINERI, 30 iulie 1993 Anul III, Nr. 176 (632) 8 PAGINI - 80 LEI

cotidian de informații

Monitorul

Un berbec curios a intrat ieri în vitrina magazinului "Materna"

■ *a produs pagube însumate la aproximativ un sfert din valoarea lui în obor*

Ieri, la ora 12.30, în fața magazinului "Materna" din str. Ștefan cel Mare și Sfînt și-a făcut apariția dintr-o direcție necunoscută un berbec negru însemnat cu nr. 1892 pe urechea stîngă. Berbecul, antrenat de fluxul de cumpărători care intrau în magazin, a pătruns în raionul de "Parfumerie-Electrice".

Atras de lumina de afară și întărîtat de culoarea roșie a machetei care tapetează vitrina magazinului, berbecul a urcat în vitrină distrugînd mai întîi articole de parfumerie în valoare de 3.000 lei și continuînd cu abajururi și tuburi electrice în valoare de 7.000 lei.

Contactate telefonic, spitalele din vecinătate, care mai folosesc berbeci la experiențe, au negat lipsa din inventar a unui articol de acest fel.

Cum paguba creată reprezintă un sfert din valoarea berbecului, care nu este tocmai tînăr, este posibil ca proprietarul să renunțe la serviciile acestuia.

Berbecul este adăpostit la subsolul magazinului "Materna" în condiții improprii, proprietarul său fiind așteptat să ia legătura cu șefa magazinului.

Cristi MEDELEANU

Locțiitorul șefului de la raionul "Electrice" scoțînd berbecul din vitrină

Afacerea terenurilor vîndute cu 10 lei metrul pătrat la Bîrnova a fost îngropată de Prefectură și Procuratura din Iași

■ **cu toate că o comisie a Consiliului Județean a constatat că terenurile au fost vîndute ilegal, Prefectura susține că "nu are competențe" pentru repunerea situației în legalitate**

Anul trecut, preluînd reclamația unor locuitori din comuna Bîrnova, cotidianul "Monitorul" a relatat pe larg despre matrapazîlcurile fostului primar Gheorghe Cazacu care a vîndut pămînt cu numai 10 lei metrul pătrat unor personalități politice și oameni de afaceri din municipiul Iași. Sesizările au fost verificate de o comisie de la Consiliul Județean și Direcția Agricolă. Comisia a constatat că fostul primar Gheorghe Cazacu a vîndut mai multor persoane din comuna Bîrnova și din municipiul Iași cîte 1.000 mp de teren în intravilanul localității și pe pășunea comunală, cu 10 lei mp, iar banii au fost depuși cu chitanțe la casieria primăriei. Printre cei care au cumpărat teren pentru a-și construi casă, se numără Aurel Mușat, fost ministru, Florin Bulău, medic, Constantin Cuza, director R.A.T.C. și mulți alții. Colectivul de verificare a considerat că vînzarea-cumpărarea acestor terenuri este ilegală deoarece acestea nu făceau parte din categoria celor destinate construcțiilor, înstrăinarea s-a produs înainte de a fi stabilită exact natura juridică a acestor terenuri, iar înstrăinarea nu s-a făcut, așa cum prevede legea, prin concesionare cu licitație publică. Mai mult, prețurile de vînzare au fost stabilite în mod arbitrar de primărie. Comisia respectivă a propus măsuri de intrare în legalitate și anularea, pe cale judecătorească, a titlurilor de proprietate eliberate ilegal. Pe baza referatului întocmit de comisie, Consiliul Județean și comisia județeană de aplicare a legii fondului funciar a sesizat Procuratura locală la finele lunii august 1992. Am încercat să vedem care este stadiul acestor cercetări. "Procuratura este singurul organ abilitat de lege să sesizeze instanțele judecătorești în cazul în care constată că s-a săvîrșit o faptă penală. Cetățenii care se simt lezați în dreptul lor de proprietate se pot adresa direct judecătoriei. Noi nu avem nici o competență în această direcție", ne-a precizat domnul Neculai Pepelea, directorul general al Prefecturii. Domnul Dan Bădărău, prim procuror al Parchetului de pe lîngă Judecătoria Iași, a ținut să subliniez să singurul organ care poate anula aceste titluri de proprietate este instanța judecătorească, dacă cei lezați li se adresează, iar instituția pe care o conduce este obligată să sesizeze instanțele numai în cazul în care stabilește că s-a petrecut o faptă penală. Or, interpretînd articolul 25 din Legea nr. 18/1991, primăriile au dreptul să vîndă teren. După aproape o jumătate de oră de căutări în registrul de sesizări, ni s-a comunicat că nu se găsește nici o sesizare în acest sens a Consiliului Județean.

Sintetizînd cele de mai sus, situația se prezintă astfel: fostul primar din Bîrnova, Gheorghe Cazacu, a vîndut unor personalități politice locale, oameni de afaceri, pămînt destinat construcției de locuințe, situat la periferia orașului Iași, cu numai 10 lei metrul pătrat. O comisie a Consiliului Județean a considerat această vînzare ilegală, deoarece nu s-a respectat legea 50/91. În mod paradoxal, Neculai Pepelea, directorul general al Prefecturii, afirmă că instituția menționată nu are "nici o competență" în repunerea în legalitate a situației de fapt. Mai mult decît atît, prim-procurorul Parchetului de pe lîngă Judecătorie, afirmă că vînzarea s-a făcut legal, dar nu se referă deloc la Legea 50/91.

Putem afirma că afacerea terenurilor pentru vile, vîndute cu 10 lei metrul pătrat de fostul primar din Bîrnova, a fost îngropată de chiar organele prevăzute să asigure respectarea legii.

Dumitru HARIGA

Lista celor care au cumpărat ilegal terenuri în zona Bîrnova și Păun

1) MUȘAT Aurel - fost ministru adjunct TCIND;
2) COTOVANU Constantin
3) BULĂU Florin - medic;
4) OLARIU Gheorghe;
5) BĂLAN Valentin;
6) CONSTANTIN Florin - fost polițist, a renunțat la teren cînd a început scandalul;
7) BEȘLIU Marcel - fost polițist, a renunțat la teren;
8) NECHIFOR Cristian
9) POPA Marcel
10) COPACINSCHI Adrian - fost director AEI Poiana, comuna Schitu Duca, actualmente redactor la Radio Iași;
11) CUZA Constantin - director RATC Iași;
12) DRAGOMIR Constantin - medic
13) MIHĂILESCU Costică
14) ROTARIU Elena

După toate probabilitățile lista nu este completă. Într-un număr viitor al MONITORULUI, vă vom prezenta numele celorlalte persoane care au cumpărat la un preț de nimic și ilegal terenuri în zonele menționate.

Doi țărani din Mircești au descoperit un tezaur

■ *pentru cei 926 de dinari imperiali romani au primit 800.000 lei*

În luna martie, anul acesta, doi țărani din Mircești s-au prezentat la palatul Culturii, avînd asupra lor 130 de monede de argint (dinari imperiali romani). Aceștia au declarat că le-au găsit în timp ce făceau săpături pe cîmp. Pentru fapta lor, țăranii au primit un premiu de 200.000 lei. Întrebați dacă au mai găsit și alte monede, sau dacă monedele găsite erau într-un vas, țăranii au negat cu fermitate. Totuși, la începutul lunii iulie, cei doi țărani au vizitat din nou Palatul Culturii, aducînd cu el, de această dată, 796 monede de argint și vasul în care acestea au fost găsite.

De data aceasta, cei doi au pretins un milion de lei dar, după negocieri, au primit 600.000 lei.

Doamna Adriana Ioniuc, directoarea Complexului Muzeal, ne-a declarat că tezaurul de la Mircești conține 926 de monezi și vasul carpic în care acestea au fost găsite. Monezile sînt dinari imperiali romani, de argint, emiși în timpul domniilor diferiților împărați. Gradul de uzură este foarte mic, și de aceea se presupune că acești dinari nu au circulat și ar fi fost un fel de soldă pe care romanii o plăteau unui trib carpic ce le-ar fi apărat frontiera de nord împotriva invaziilor barbare. **(Dan FODOR)**

Evenimentul anului la MOLDEXIM : contractul cu First Tractor Works

În cursul zilei de astăzi, va fi semnat contractul de asociere între firmele MOLDEXIM SA și First Tractor Works din RP Chineză, contract ce are ca scop înființarea societății comerciale LOIAMEX, producătoare de tractoare. Participarea la capitalul social de 100 de mii de dolari este în proporție de 70% din partea chineză și de 30% din partea română. Pînă la ora actuală au fost discutate toate clauzele contractuale, semnarea lui fiind doar o simplă formalitate. Trebuie subliniat faptul că sînt produse 500 de tractoare, dintre care unele sînt deja vîndute unor clienți din județul Timiș. *(Alin TOCAN)*

Ionel Onofraș și Liviu Munteanu au oferit avocatului Corneliu Moraru un autoturism asemănător cu cel incendiat

Spre sfîrșitul unei noi ședințe de judecată care s-a ținut ieri în completul I al Judecătoriei Iași, Ionel Onofraș și Liviu Munteanu au oferit avocatului Corneliu Moraru, în locul mașinii distruse prin incendiere, un Renault 9 GTX, avînd același an de fabricație și aceleași caracteristici tehnice. Avocatul Corneliu Moraru, constituit ca parte civilă, în acest proces, cu suma de 17.110.000 lei, din care 10.000.000 lei daune morale pentru el și soție, a acceptat oferta celor doi inculpați. Respectiva ofertă se pare că este legată de faptul că încă de la începutul ședinței de ieri, Corneliu Moraru a cerut instanței de judecată instituirea unui sechestru asigurator asupra bunurilor lui Ionel Onofraș pînă la concurența sumei de 13 milioane de lei, însemnînd diferența din prejudiciul cerut, 4 milioane fiind deja depuse la dispoziția instanței cu ocazia cererilor de eliberare pe cauțiune. **(Vali ȘTIRBU)**

Producătoarea nr. 1 de băuturi răcoritoare din lume

Coca-Cola

COMPANIA DE ÎMBUTELIERE Coca-Cola IAȘI S.R.L.
CALEA CHIȘINĂULUI NR.47 IAȘI
TEL/FAX 098-126-700

Are un număr de posturi vacante în cadrul Serviciului Financiar.

Dacă sînteți o persoană dinamică, entuziastă, și aveți 3-5 ani de experiență în contabilitatea unei întreprinderi mijlocii,

nu ezitați

să depuneți o cerere la biroul nostru de la Hotel Unirea camera 205 pînă marți 03.08.1993

Coca-Cola

Unde sînt vinurile vărsate de altădată ?!

la S.C. Cotnari S.R.L.

Începînd cu 30.07.93 la parterul restaurantului Cotnari funcționează un punct de desfacere a vinului vărsat pentru acasă

Preț informativ 410 lei litru

IN VINO VERITAS !

UNIVERSAL OCCIDENT

oferă partenerilor săi fideli premii în valoare de

Numai cumpărînd de la UNIVERSAL OCCIDENT puteți cîștiga !

Iași, bd. POITIERS nr.14 (fost ICRM)
098/14.69.09

Stelios Katounis se încăpăţînează să fie proprietarul firmei PETROMIN

■ *Armatorul grec nu vrea să renunţe la cota sa de participare de 51%*

Guvernul României a propus miercuri renegocierea contractului colectiv cu firma FORUM MARITIME şi încheierea unui contract de management. Contactat de postul de radio BBC, Stelios Katounis s-a considerat proprietarul şi nu managerul firmei PETROMIN: "Rămîn interesat şi mă preocup în continuare de PETROMIN pînă cînd va deveni una din cele mai bune companii de navigaţie din lume. Nu renunţ la cota de participare de 51%. Aţi mai văzut dvs. un om de afaceri care să investească banii pentru a rămîne în minoritate? Nimeni nu m-a contactat pentru negocierea contractului. Contractul iniţial a fost semnat de toate autorităţile de resort, inclusiv de Agenţia Naţională de Privatizare. Contractul iniţial rămîne perfect valabil".

La Chişinău se aşteaptă o nouă dispută Snegur-Sangheli

■ *preşedintele Snegur vrea o remaniere guvernamentală, pe cînd primul-ministru Sangheli e împotrivă*

În cercurile politice de la Chişinău se vehiculează în ultima vreme ideea unei remanieri guvernamentale sau chiar a înlocuirii primului-ministru, Andrei Sangheli. Această ipoteză este susţinută de unele afirmaţii anterioare ale preşedintelui Snegur, care s-a arătat nemulţumit de activitatea guvernului, ca şi de mai vechile animozităţi existente între preşedinte şi primul-ministru. În legătură cu această posibilă remaniere guvernamentală, Viorel Ciubotaru, consilierul-şef al preşedintelui Snegur, a declarat ziarului "Monitorul" "Acum, cînd programul de reforme este definitivat, schimbarea în întregime a guvernului nu ar fi oportună. Altă treabă e că n-ar strica o remaniere a acestui guvern". Poziţia guvernului Sangheli este însă cu totul alta: "Despre acest lucru eu aud prima dată. Remanierea nu se aşteaptă" a declarat ieri "Monitorului" Ion Sofronie, purtător de cuvînt al Guvernului Republicii Moldova. Dl. Sofronie a negat în mod hotărît şi posibilitatea ca premierul Sangheli să fie înlocuit: "Nu, asta n-o să fie". El a recunoscut că au existat disensiuni între preşedinte şi primul- ministru, dar a menţionat că ele au dispărut, caracterizînd relaţiile Snegur-Sangheli ca "destul de constructive".

În ciuda acestor afirmaţii, la Chişinău sînt posibile noi confruntări "la vîrf", mai ales că, în conformitate cu Constituţia Republicii Moldova, preşedintele ţării este şi şeful guvernului.

Lucian POSTU

Guvernul României nu mai doreşte să obţină tablourile de la Regele Mihai

■ *1,5 milioane de franci elveţieni costă doar intentarea procesului*

Potrivit agenţiei France Presse, care citează "surse bune" din Geneva, România ar refuza să plătească taxa de 1,5 milioane franci elveţieni, fixată de justiţia vieneză pentru intentarea unui proces civil împotriva fostului rege Mihai al României, care posedă tablouri ce aparţin României, după cum susţine Bucureştiul.

Autorităţile române, scrie AFP, consideră că aceste tablouri, dintre care unele semnate de El Greco, Rembrandt, Raphael şi Velasques, au fost lăsate moştenire, fără nici un echivoc, statului român, prin testament, de proprietarul lor iniţial, regele Carol I al României, mort în 1914, unchiul fostului monarh român aflat în exil. Precizînd că ex-regele Mihai, care trăieşte în apropiere de Geneva, contestă demersul autorităţilor oficiale ale României, agenţia France Presse menţionează că tribunalul din Geneva a fixat această taxă bazîndu-se pe o estimare a tablourilor, efectuată de statul român însuşi, cu prilejul unei cereri similare prezentate în justiţia newyorkeză.

MONITORUL INTERN

■ Copiii sînt cei mai expuşi la accidente

În urma unor cercetări efectuate de Federaţia Internaţională de Cruce Roşie şi Semilună Roşie, în ţara noastră, s-a constatat că elevii şi copiii sînt categoria cea mai expusă accidentelor. A doua categorie din populaţie cu risc mare o constituie muncitorii. "Principalele cauze ale accidentelor care generează traumatisme vertebromedulare sînt căderile de la înălţime şi accidentele rutiere, 40 % din copiii care suferă traumatisme vertebromedulare nu rezistă şi mor", a declarat dl. Tudor Ion, şeful direcţiei de recuperare neuromotorie din cadrul Spitalului de neurologie "Dr. Gheorghe Marinescu".

■ Mamele cu mulţi copii sînt nemulţumite de indemnizaţia oferită de stat

"Situaţia mamelor cu mulţi copii este îngrozitoare", a declarat d-na Giurgiu Veronica, lidera Asociaţiei mamelor cu mulţi copii. "Din 1985, de cînd a fost elaborat de fostul Consiliu de Stat, Decretul 400 (din 26 decembrie 1985), cu privire la acordarea unor indemnizaţii mamelor cu mulţi copii şi a unor indemnizaţii la naştere nu a fost modificat. Această indemnizaţie este şi astăzi de 500 de lei. Mamele nici măcar nu se mai duc să o ridice. Se mai spune că acest decret va fi abrogat, dar noi sîntem împotriva acestei decizii", a mai declarat d-na Giurgiu.

■ Miniştri secretari de stat implicaţi în afacerea Agricola S.A. Bacău

Surse apropiate Gărzii Financiare au dezvăluit că, în urma controlului efectuat de organele abilitate la Agricola Internaţional S.A. Bacău, s-a constatat că aprobările necesare acestei societăţi au fost date de funcţionari ai Ministerului Agriculturii şi Alimentaţiei, printre care şi miniştrii secretari de stat Gheorghe Antochi şi Constantin Arsene, deţinători ai unui număr important de acţiuni la societatea amintită. Reamintim că Agricola S.A. Bacău a luat fiinţă la 11 august 1992, avînd un capital de 30 milioane lei, din care 51 % capital german, aparţinînd societăţii germane Alexander Moksel AG. Agricola S.A. a preluat în locaţie de gestiune 5 unităţi agricole de stat cu un patrimoniu de 18 milioane lei, contra unei sume simbolice de 134 milioane lei. Ca urmare a poziţiei sale privilegiate, Agricola S.A. a monopolizat producţia de nutreţuri concentrate şi de carne a judeţului Bacău, anihilînd orice concurenţă. Sursele citate au afirmat că în raportul întocmit se solicită sesizarea Procuraturii Generale în vederea casării hotărîrii judecătoreşti de înfiinţare a societăţii. Multe din aceste nereguli constituie infracţiuni prevăzute de art. 194, pct. 5, art. 198 din Legea 31/1990 şi art. 248 din Codul Penal. Se solicită şi dispunerea unui control financiar de fond la toate societăţile implicate. Potrivit raportului, artizanul afacerii este dl. Petre Piăcintă, actualul director general al Agricola S.A. şi fost ministru secretar de stat în Ministerul Agriculturii şi Alimentaţiei. Sursele citate au precizat şi faptul că prejudiciile aduse statului român, în numai 8 luni de funcţionare, se apropie de 14 miliarde lei şi că numărul persoanelor implicate din Ministerul Agriculturii în această afacere este cu mult mai mare.

■ PD(FSN) cere suspendarea conducerii TVR

Ieri, în cadrul conferinţei săptămînale de presă a PD(FSN), deputatul George Stancov a prezentat un comunicat în care "PD constată cu îngrijorare că TVR promovează premeditat idei retrograde de sorginte stalinistă şi ceauşistă, atitudini şi poziţii extremiste în materie de politică şi ideologie". Evident, în acest comunicat s-a vorbit despre persoana prea-prezentului director general Paul Everac, care "elogiază realizările lui Nicolae Ceauşescu acompaniat de redactori zeloşi scoşi peste noapte de la naftalină şi care fac apologia pseudovalorilor «epocii de aur»". În aceeaşi ordine de idei, este criticat "militantismul ideologic al TVR, care prezintă prioritar acţiunile partidelor naţional-comuniste". Dl. Stancov a apreciat că prin acesta TVR îl transformă pe Vadim Tudor "într-o sinistră vedetă care bagatelizează sau eludează acţiunile partidelor cu vocaţie democratică". În continuare, este criticată "maniera de abordare stil propagandă comunistă a procesului preşedintelui Tribunalului Municipal Bucureşti, dl. Corneliu Turianu. Acesta este, conform d-lui Stancov, "o persoană care a ştiut să-şi facă datoria de om al legii opunîndu-se încălcării Constituţiei de către Ion Iliescu şi partidul său, FDSN" şi, din aceste motive, dl. Stancov "este revoltat" de faptul că "se găsesc unii redactori TVR care, nesocotind normele deontologice minimale, pun în practică proiectele de vendetă ale actualei puteri". Comunicatul se încheie cu considerenţia că "pentru a fi curmat acest viraj al TVR se impune promovarea grabnică a Legii Radioteleviziunii şi ca măsură imediată suspendarea din funcţie a actualei conduceri".

■ 6 miliarde lei au fost acordate restructurării societăţilor comerciale de tip Avicola

FPS, în colaborare cu Ministerul Agriculturii şi Alimentaţiei, a demarat primele proiecte privind restructurarea financiară, în vederea trecerii la privatizare a societăţilor comerciale de tip Avicola, punînd la dispoziţia acestora fondurile necesare recapitalizării. Aceste fonduri se virează în contul societăţilor prin intermediul Băncii Agricole S.A., iar societăţile se obligă să folosească respectivele fonduri numai pentru şi în următoarea ordine de priorităţi: cumpărarea de furaje, completarea efectivelor de păsări şi rambursarea creditelor bancare cu dobînda la nivelul pieţei, existente la data semnării convenţiei. Pentru operaţiunile de verificare şi control efectuate de Banca Agricolă S.A. societatea va plăti acesteia un comision de 2 %, aplicat o singură dată, la suma totală virată societăţii din fondul de restructurare. Societăţile vor prezenta lunar la FPS rapoarte privind evoluţia indicatorilor pe care s-au obligat să-i realizeze pe timp de 2 ani. În cazul în care din verificările efectuate de FPS sau din controlul efectuat de Banca Agricolă S.A. se constată că societatea a utilizat sumele din fondul de restructurare în alte scopuri, societatea va restitui FPS sumele cheltuite în alte scopuri, cu o penalitate de 50 % din cuantumul acestor sume. S-au acordat în acest scop 6 miliarde lei, iar pînă la data de 27 iulie au beneficiat de acest sprijin 29 de societăţi comerciale.

Preţurile autoturismelor de ocazie

Numărul mic de autoturisme de ocazie tranzacţionate în Capitală se explică prin faptul că numeroasele şi substanţialele măriri de preţuri la autoturismele noi, în special cele de producţie autohtonă, fac ca posibilul cumpărător să nu mai poată achiziţiona unul nou şi, de aici, tendinţa de a păstra vechiul automobil personal. Pe lîngă cererile şi ofertele de cumpărare, respectiv vînzarea de automobile româneşti în ultimul timp, se remarcă o tendinţă crescîndă de "invadare" a pieţei de către automobilele din Vest. Acestea sufocă în prezent piaţa, majoritatea fiind dubiţele şi transportoarele auto, ce se dovedesc foarte necesare în special firmelor private mici şi mijlocii. Preţurile variază între 2.400 şi 9.000 $, în funcţie de model şi anul de fabricaţie.

Nemulţumiţi de grila de salarizare

Minerii din Valea Jiului sînt din nou în grevă generală

■ *s-a cerut demiterea liderului sindical Miron Cosma şi împuşcarea şefului Comisiei de negociere a salariilor*

În unităţile extractive din partea vestică a bazinului carbonifer Valea Jiului ieri nu s-a lucrat. Grupuri de mineri aflate la Petroşani solicită revizuirea grilelor de salarizare pentru că există diferenţe mari între categoriile de personal. Revendicările nu sînt adresate Guvernului, ci conducerii Regiei Autonome a Huilei.

Circa două mii de mineri au încetat lucrul. Ieri noapte, la ora 2,00, minerii au ocupat curtea sediului Regiei Autonome a Huilei din Petroşani. Minerilor de la Lupeni li s-au alăturat şi alţi mineri din subteranele Văii Jiului. Minerii protestează faţă de grila de salarizare, care creează diferenţe însumînd circa 200.000 lei. Greviştii au cerut ca între două categorii de salarizare diferenţa să fie de maximum 10.000 lei. Greviştii au precizat că limitele salariale sînt 105.000 lei şi 260.000 lei. Ieri dimineaţă a fost înaintat un protest către Regia Autonomă a Huilei, în care erau cuprinse toate revendicările. S-a cerut: revizuirea sistemului de negociere a salariului, demiterea lui Miron Cosma şi Ilie Torzan, lideri ai Confederaţiei Sindicale Miniere şi, respectiv, Ligii Sindicale din Valea Jiului, demiterea directorului general al Regiei Autonome a Huilei, domnul Benone Costinaş, demiterea şi împuşcarea directorului de Bugete - Marcel Macarovschi, şeful comisiei de negociere a salariilor. Un corespondent BBC în Valea Jiului a precizat că atmosfera din Valea Jiului este asemănătoare cu cea din timpul mineriadelor.

Minerii, în haine de lucru, cu lămpaşe au împînzit oraşul Petroşani. În piaţa din oraş s-au înregistrat cîteva incidente între mineri şi ţăranii care îşi vindeau produsele. La scurt timp, piaţa a rămas pustie.

Minerii şi-au pierdut încrederea în liderul lor, Miron Cosma

În urma unei altercaţii cu organele de Poliţie din Dorohoi, Constantin Covalciuc a murit în condiţii neclare

■ *În faţa Poliţiei s-a strigat: "Banditilor, l-aţi omorît!"*

În urma unui scandal provocat în familie, Constantin Covalciuc din Dorohoi, tată a 6 copii, este reclamat de către soţia la Poliţia oraşului. Pentru tulburarea liniştii publice, Constantin Covalciuc, cunoscut în oraş drept un individ fără o ocupaţie precisă şi care, în acel moment se ocupa cu comerţ neautorizat în piaţă, este arestat "de la locul de muncă". Martori oculari afirmă că la arestare s-a produs o altercaţie violentă între acesta şi organele de Poliţie, motiv pentru care i s-au pus cătuşele. Reţinut un timp la Poliţie, Constantin Covalciuc a fost transferat de urgenţă la spital, unde a decedat. Medicii au considerat că decesul a survenit în urma unui infarct. În ziua înmormîntării mulţi din cei prezenţi au constatat că cel decedat avea şi o rană la cap, fapt care confirma într-un fel zvonul insistent care circula prin oraş privind moartea în condiţii dubioase a lui Constantin Covalciuc. Sub impresia unei puternice stări emoţionale, unele rude ale răposatului şi alte persoane, au mers la Poliţia dorohoiană unde, într-un "miting spontan" au strigat lozinci precum: "Banditilor, l-aţi omorît!". Contactată telefonic, Poliţia din Dorohoi nu a comentat în nici un fel cazul, precizîndu-se: "Dacă situaţia o va impune, veţi primi informaţiile legale pe cale ierarhică".

Val GURALIUC

Cursuri gratuite de limba engleză

Catedra de limbi moderne a Institutului Politehnic Iaşi, în colaborare cu Organizaţia BREDEX (British Romanian Educational Exchange) organizează în perioada 2-21 august a.c. cursuri de limba engleză conduse de voluntari britanici, adresate tuturor studenţilor ieşeni.

Lansăm invitaţia către toţi studenţii din Iaşi care doresc să-şi îmbunătăţească nivelul de cunoştinţe de limba engleză, cursul fiind gratuit, intensiv (5 zile a 3-4 ore în fiecare dimineaţă) şi se desfăşoară în sediul Facultăţii de Inginerie Chimică (T.V.), etajele 2 şi 3, între orele 9,00-12,00.

Lector, Coordonator colectiv engleză, Maria NICOLAU, telefon acasă 125081

Peste atelierul pictorului Val Gheorghiu s-a aşezat ceaţa, care i-a închis culorile

În toamnă, la Iaşi, o enigmatică expoziţie: STRIGĂTUL

■ pictură-manifest, cu personaje care răcnesc fără să fie auzite

- Cum se simte pictorul Val Gheorghiu în faşul de acum?

- Ştiu ce era oraşul acesta înaintea războiului, cînd s-a bucurat de o administraţie excelentă, a avut parte de primari şi consilieri capabili, persoane bogate şi cinstite, culte şi altruiste. Unde-s oamenii care au făcut vechea efigie a oraşului? Nu se mai nasc?

- Poate că se nasc...

- Sigur se nasc, dar nu ajung acolo unde le-ar fi locul. Peste oraş, (şi) peste acest oraş nobil, a trecut tăvălugul comunist, lăsîndu-şi amprenta grosolană şi rău mirositoare, de la mamuţii industriali, gîfîind azi în propriul astm neproductiv, pînă la străduţele năpădite de cea mai pestriţă şi vulgară arhitectură. Cînd spun toate acestea, nu le spun ca un paseist prăfuit. Ştiu că civilizaţia înaintează, că laşiul trebuie să înainteze şi el în pas cu timpul modern, dar greşeala ireparabilă a fost deja făcută şi nu rămîne actualilor şi viitorilor edili decît să corijeze ce se mai poate corija, să se atingă cu frică de fizionomia de neconfundat a oraşului, atît cît a mai rămas. Sigur, aş vrea ca strada ieşeană să arate altfel, ca atunci cînd, zilnic, mă îndrept spre atelierul din Armeană, strada să nu fie un prilej de pierdere a chefului de a mai lucra. În "vremea trăsurilor", la Iaşi, se vorbea masiv franceza şi se auzea pe străzi o franceză frumoasă, cu naturaleţea celor şapte ani de-acasă. Acum, oraşul a devenit un imens talcioc, în care foiesc maşini şi autobuze înmatriculate slavon, în care foiesc indivizi cu cel mai curat accent moscovit. Basarabeni de-ai noştri? Nici vorbă. Basarabenii noştri stau acasă şi frămîntă acelaşi şi acelaşi pămînt străbun, nevăzîndu-şi capul de necazurile lor, nu puţine. Dacă aş fi măcar consilier, aş pleda cu ardoare ca toată această viermuială asiatică să-şi găsească locul în afara oraşului, departe de matca lui latină.

- Vă simţiţi un provincial?

- Mi-ar plăcea să mă simt provincial într-un Iaşi cu deschideri vaste spre Occident, cum oraşul a aspirat cîndva organic, aşa însă, în oraşul acesta, pîngărit de comunism, mă simt doar un simplu locuitor, locuitor care, însă, are mereu în vedere Europa, restul lumii. Cîndva, ieşenii nobili îşi făcuseră o vocaţie din a fi prezenţi în marile centre ale Europei, în care nu făceau figură de rude sărace. Acum...

- V-am auzit şi pe dumneavoastră vorbind despre restauraţie. Credeţi că asta se întîmplă, azi, în România?

- Se vorbeşte curent despre restauraţie. Ea e vizibilă, cu ochiul liber, la toate nivelurile, dar mi se pare că acest concept nu ne este încă destul de clar. Dacă în decembrie '89 a avut loc, într-adevăr, o revoluţie, atît de educătoare de speranţe, atunci ceea ce se întîmplă acum este, evident, o restauraţie a modelelor comuniste, uşor fardate, uşor înfrumuseţate. Dacă însă în 1989 n-a fost decît o rotire de cadre, din păcate sîngeroasă, victimele fiind nu cadrele ci fiinţe nevinovate, atunci nu mai putem vorbi de restauraţie, ci de o regrupare a forţelor de tip comunist, puţin cam zdruncinate, puţin cam şifonate de grandoarea mişcării spontane de stradă care a vrut, realmente, să scape de comunism, dar iară, revigorate.

Oricum, fenomenul e extrem de vizibil şi în cultură, unde culturnicii marginalizaţi după decembrie '89, cu toate metehnele lor de tip dirijist şi populist, sînt invitaţi să-şi ocupe scaune la care, probabil, nu mai speraseră atunci.

- Şi în pictură se face simţită restauraţia?

- Aici, lucrurile sînt aşa de delicate, încît nici cei mai perspicace ochi n-ar putea să pună un diagnostic exact. S-a destrămat armata de profitori care, printr-o Suzana Gâdea, comisarul de la Consiliul Culturii, ridicau osanale colorate celor doi ceauşeşti, au dispărut subiectele grase ale Cîntării României etc. Oricum, deruta stilistică e mare. Personal, după decembrie '89, cînd am trăit momentul sublim al speranţei, am făcut o expoziţie pe care am dorit-o demonstrativ luminoasă, cu personaje vivante, jucăuşe, tonice. Treptat, în atelier s-a lăsat un fel de ceaţă care mi-a închis culorile, mi le-a dramatizat, pînă la apăsare, pînă la disperare...

- Ceea ce văd eu acum în atelier face parte din această fază?

- Da. Compoziţiile acestea stau sub semnul strigătului. E o pictură-manifest. E vorba de angoasa acestui sfîrşit de mileniu. Traumatizat. La noi dar şi aiurea.

- În schimb alţii, invers, îşi luminează paleta, şi-o fac din ce în ce mai optimistă...

- Mde... restauratorii de serviciu. E, din nou, vremea lor.

Interviu realizat de Dorin POPA

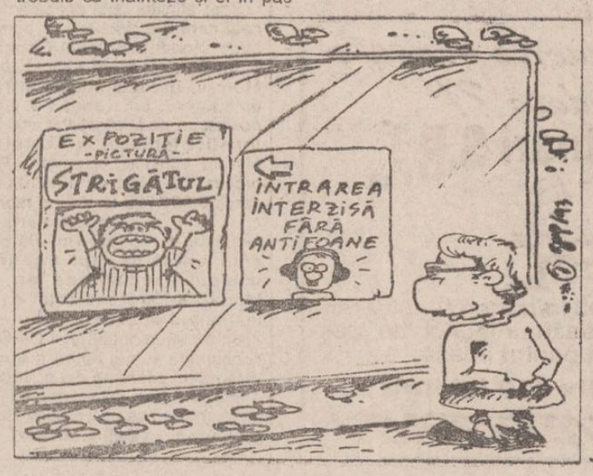

Pentru elevii claselor V - XII

Cursuri gratuite de "Programarea calculatoarelor"

Fundaţia Culturală "Renaşterea română", împreună cu Inspectoratul Şcolar Iaşi, organizează în perioada 5 august - 5 septembrie 1993, la Şcoala Generală nr. 38 "Petru Poni", pentru elevi din clasele V-XII, cursuri gratuite de "Programarea calculatoarelor" (începători şi avansaţi) - limbajul BASIC. Calculatoare HC-90. Înscrieri în perioada 30 iulie - 5 august, la secretariatul şcolii (luni - vineri, orele 9.00-12.00). Informaţii la telefon 146735.

În vederea continuării studiului şi în anul şcolar 1993-1994 sînt preferaţi elevi din clasele a V-a şi a VI-a.

LOCURI LIMITATE.

Hoții unei icoane acoperită cu aur nu sînt arestați de Poliție

La mijlocul lunii mai a acestui an, Dacian Horneanu (19 ani) din Iași s-a hotărît să vîndă o icoană veche, moștenire de familie.

Icoana datează de la începutul secolului XVIII și este acoperită cu foiță de aur. Un expert de la palatul Culturii a evaluat-o, la prima vedere, ca valorînd în jur de două milioane de lei.

Pentru a-l ajuta să găsească un cumpărător, conform declarației sale, Dacian i-a contactat pe Ovidiu Vicol și Alin Hîncu, ambii din Iași. Profitînd de naivitatea sa, cei doi i-au înlocuit icoana din geanta diplomat cu o bucată de lemn.

Dacian Horneanu este nemulțumit că, deși există o reclamație împotriva lor și sînt deja cunoscuți la Poliție, icoana nu a fost recuperată, iar hoții se află tot în libertate.

Liliana NIȚĂ

Majoritatea agenților economici au aplicat greșit legislația privind TVA

■ *cu toate că au fost depistate numeroase nereguli, nu s-au aplicat amenzi, deoarece controlul a avut un caracter educativ*

Aproximativ 100 de inspectori ai organelor financiare locale și membri ai Gărzii Financiare, efectuează de trei săptămîni controale la agenții economici, pentru verificarea modului în care se aplică taxa pe valoare adăugată. Pînă în prezent au fost verificate 999 de unități dintre cele 1.523 de unități plătitoare de TVA. Au fost depistate multe nereguli, o parte dintre acestea fiind generate de ambiguitatea legislației. Rezultatele controalelor au fost următoarele: 156 de unități nu își procuraseră la data controlului noile formulare, 350 nu aveau în dotare case de marcat, iar 94 nu își procuraseră legislația, publicată în broșuri.

Totodată, s-a mai constatat că unii agenți nu au aplicat corect legislația. Astfel, la 39 de unități s-au întocmit greșit facturile, 70 au greșit la inventarierea stocurilor (care s-a făcut pînă pe 30 iunie), iar 36 de agenți economici au format greșit prețurile. Cea mai mare parte a acestor nereguli au fost corectate în urma controalelor.

Datele prezentate mai sus au fost trimise pentru centralizare și analizare la Ministerul Finanțelor.

Aceste controale nu s-au soldat cu amenzi, întrucît au fost făcute pentru a ajuta agenții economici să aplice corect taxa pe valoare adăugată.

Costel STROESCU

Măsuri pentru a se evita îmbolnăvirea populației

Carnea va fi preparată numai în unități avizate de Direcția sanitar-veterinară din Iași

În urma gravelor abateri și încălcări în ceea ce privește circulația produselor de origine animală în fazele de producție, depozitare, transport și valorificare, Guvernul României a luat măsura ca aceste produse să fie prelucrate numai în abatoare sau centre de tăiere autorizate de Direcțiile sanitar-veterinare județene.

În județul Iași, conform HG 193/93, în scopul respectării normelor sanitar-veterinare pentru produsele de origine animală, specialiștii de la Direcția Județeană a Agriculturii, Poliția sanitară, Garda Financiară și Oficiul pentru protecția consumatorilor vor organiza controale permanente în abatoare, centre de tăiere și desfacere a produselor din carne, întreprinzătorilor particulari ce comercializează produse din carne.

Abaterile de la normele sanitar-veterinare din unitățile controlate vor fi aduse la cunoștința prefectului sau președintelui Consiliului Județean, sancțiunile mergînd pînă la ridicarea autorizației de funcționare a unității.

Producătorii particulari și persoanele autorizate în vînzarea produselor din carne au obligația de a prezenta aceste produse medicului veterinar de stat împreună cu certificatul sanitar-veterinar de transport al produsului de origine animală și certificatul de sănătate pentru animale.

Transportul produselor animale se face în mijloace de transport frigorifice sau izoterme, însoțite de certificatul sanitar-veterinar eliberat de medicul veterinar ce deservește locul de asigurare al produselor pentru fiecare mijloc de transport.

Comerțul ambulant de carne sau desfacerea cărnii în afara unităților autorizate este interzis.

Primăria sau Consiliul Județean Iași va pune la dispoziția producătorilor particulari de carne locuri special amenajate (piețe, hale, tîrguri etc.) pentru valorificarea produselor din carne.

Avizul de principiu, eliberat de Direcția sanitar-veterinară a județului Iași, în scopul obținerii autorizației de funcționare eliberată de autoritatea administrației publice competente (primar sau delegația permanentă a Consiliului Județean, după caz, conform Legii 54/90) nu ține loc de autorizație de funcționare a unității din punct de vedere sanitar-veterinar.

Săndel TACU

Femeia zburătoare

■ **cuprinsă de o stare de melancolie, Elena Hariton s-a aruncat pe geam**

Pe data de 27 iulie, anul acesta, a fost adusă la Spitalul clinic nr.3 (de neurochirurgie) din Tătărași Elena Hariton, în vîrstă de 33 de ani, din Dancu. Aceasta, după ce consumase băuturi alcoolice, a intrat într-o puternică stare de melancolie datorită căreia s-a aruncat de la etajul doi. Aterizarea a avut loc după aproximativ două secunde, pe iarbă. Elena Hariton a fost internată cu diagnosticul de traumatism cranio-cerebral acut, asociat cu contuzie cerebrală minoră și etilism acut. În ciuda diagnosticului de etilism acut, Elena Hariton ne-a declarat că nu consumase decît o sută de grame de rachiu. În legătură cu incidentul relatat, soțul zburătoarei ne-a recomandat, pe un ton dur, "să nu ne mai amestecăm în treburile oamenilor". **(Dan FODOR)**

Episcopia romano-catolică revendică o clădire în care se află o grădiniță

■ *grădinița va fi evacuată dacă biserica va amenaja un nou spațiu de învățămînt*

Timp de două zile s-a aflat în județul nostru domnul Florin Dinculescu, inspector guvernamental. El a încercat să găsească o modalitate de soluționare a revendicării Episcopiei romano-catolice, care solicită să i se restituie o clădire din comuna Hălăucești, care i-a aparținut. În prezent, în clădirea respectivă, situată peste drum de primăria comunei, funcționează o grădiniță pentru copiii localnicilor. Ieri, domnul Dinculescu a fost, însoțit de un reprezentant al Inspectoratului Școlar, la Hălăucești, unde a purtat discuții cu primarul localității, conducerea școlii și reprezentantul cultelor locale. S-a convenit că această clădire poate fi cedată, cu condiția ca primăria locală să ofere grădiniței un nou local, cel al fostei case a agronomului, care să fie amenajat ca spațiu pentru învățămînt cu fondurile episcopiei romano-catolice. Urmează ca Ministerul Învățămîntului și Științei să avizeze acest transfer.

Dumitru HARIGA

Ancheta MONITORUL

Ce se ascunde în spatele prețurilor stabilite pentru agentul termic (1)

Promiteam într-unul din numerele trecute că vom reveni asupra deficiențelor care există în producerea și distribuirea agentului termic în municipiul Iași, cu implicații directe asupra prețului suportat de populație. Declanșăm astăzi ancheta, prezentînd doar unele dintre problemele dificile care persistă de ani de zile la CET, rugînd, în același timp, cadrele didactice universitare, inginerii și specialiștii din acest domeniu să vină cu propriile lor propuneri și sugestii și analize, pentru a contribui împreună la eliminarea acestor neajunsuri.

Despre lucrările de reparații capitale și întreținere care au loc anual în această perioadă și care în fiecare an se desfășoară după cum susține de fiecare dată conducerea unității - conform graficelor și cu mare grijă, nu spunem deocamdată nimic. Doar că iarna se observă cel mai bine efectul lor, iar populația este atunci total nemulțumită de marea risipă de căldură care se produce la nivelul municipiului, risipă pe care, pînă la urmă, tot ea o suportă. Această risipă coroborată cu faptul că, exact în perioada cea mai rece a iernii - sfîrșitul lui ianuarie - începutul lui februarie - CET-ul își epuizează stocurile de combustibil și întîmpină greutăți enorme în aprovizionare conduce la un puternic disconfort termic în locuințe și cetățenii se întreabă, pe bună dreptate indignați ce anume plătesc, căldura din apartamente sau funcționarea agregatelor și instalațiilor termice și circulația apei prin conductele magistrale și rețelele de distribuire? O parte din aceste neajunsuri s-ar elimina dacă magistralele termice și mai ales rețelele secundare ar fi etanș izolate.

Multe dintre nemulțumiri ar dispărea însă dacă între CET și RA Termoficare ar exista un contract ferm de livrare a agentului termic care să prevadă indici calitativi care trebuie obligatoriu respectați de producător. Or, acest lucru nu s-a întîmplat niciodată și este un motiv de dispută de ani de zile între cele două unități. S-a ajuns uneori și la instanță, dar fără nici un rezultat. A intervenit conducerea de partid și procesul a fost sistat.

Statul nu putea să piardă. Anul acesta, în februarie, Consiliul Județean Iași s-a adresat conducerii Ministerului Industriilor de care aparține RENEL cu propuneri concrete pentru modul de decantare a energiei termice și cu solicitarea de a interveni pentru a stabili niște indicatori calitativi pentru agentul termic livrat populației. Într-un răspuns ambiguu, nesemnat și neștampilat, directorul general al Direcției Generale Energie încearcă să justifice neputința celor de la "Electrocentrale", dar și lipsa de decizie: "filiala Electrocentrale" Iași are capacități și este în măsură să livreze întreaga cantitate de energie termică la nivelul solicitat cu condiția de a avea la dispoziție combustibilul necesar, fapt care în anumite situații depășește atît posibilitățile termocentralelor cît și ale RENEL. Cu alte cuvinte, de ce cereți mai mult, cînd nici Dumnezeu nu are!

(Continuarea în numărul următor.)

Dumitru HARIGA

Un succes sindical

Administrația de la "Terom" a renunțat la criteriile stabilite pentru concedieri

Conform informațiilor furnizate de liderul sindical al S.C. "Terom" S.A., Aurel Livinț, în cadrul ședinței de lucru care a avut loc în cursul zilei de ieri, a fost ridicată din nou problema acută a disponibilizării de personal.

După cum am publicat și într-unul din numerele trecute ale cotidianului nostru, administrația de la "Terom" a înaintat, în cursul săptămînii trecute, către liderii de sindicat pe secții, o serie de criterii pentru departajarea personalului în vederea concedierii, criterii pe baza cărora vor fi alcătuite punctaje și clasamente lunare pentru fiecare dintre angajații societății.

În cadrul ședinței de ieri, Aurel Livinț a declarat încă o dată că sindicatul se opune cu vehemență folosirii acestor criterii de apreciere a personalului, acestea putînd genera o stare de tensiune accentuată în rîndul salariaților și perturbarea activității. În consecință, deși criteriile de departajare au început a fi puse în practică încă de la începutul acestei săptămîni, liderul de sindicat le-a apreciat ca fiind ilegale. Din acest motiv, Aurel Livinț a precizat în cadrul ședinței că, dacă acestea vor fi aplicate în continuare, sindicatul va proceda la declanșarea conflictuluide muncă.

În replică, directorul general al societății, Corneliu Stan, a dispus sistarea acestora și a fost de acord ca discuțiile să continue în cadrul ședinței Consiliului de administrație care va avea loc astăzi, la orele 11.00, pe baza articolului 9 din contractul colectiv de muncă. Acesta prevede că, în cazul în care se impune întreruperea activității unor sectoare din întreprindere, administrația și sindicatul vor negocia modul de utilizare a salariaților și drepturile lor salariale în spiritul legii.

Mihaela BREZEANU

Primarul Constantin Simirad nu este de acord cu reintroducerea pedepsei cu moartea

Declanșată de "Evenimentul zilei" și preluată și de alte publicații centrale, campania pentru reintroducerea pedepsei cu moartea a stîrnit reacții dintre cele mai controversate, atît la nivelul organelor puteri, cît mai ales în rîndul opiniei publice. După cum se știe, această campanie a fost declanșată ca urmare a creșterii îngrijorătoare a ratei infracționalității în ultimii 3 ani.

În legătură cu această problemă, am solicitat, la cererea mai multor cititori, poziția primarului Iașului, Constantin Simirad. "Sînt categoric împotriva reintroducerii pedepsei cu moartea, pentru că, în acest fel, s-ar legaliza o crimă. Nu avem nevoie de o instanță care să legiferereze luarea vieții unui om. Dacă cineva omoară sau comite o faptă deosebit de gravă, noi dacă-l judecăm și-l condamnăm la moarte, nu cred că sîntem cu mult deasupra lui. Numai Dumnezeu a dat dreptul la viață și doar el poate să ne ia acest drept. În legătură cu creșterea infracționalității, aș vrea să spun că, după părerea mea, ar trebui să nu mai existe acele grațieri, care permit unui ucigaș, spre exemplu, să ispășească numai o parte din pedeapsa pe care a primit-o. Pedeapsa trebuie ispășită în întregime." **(Sorin SIMON)**

Pînă la 5 august va trebui finalizată recoltarea grîului

■ *se vor acorda credite de miliarde de lei fermelor zootehnice eficiente*

Ieri, s-a desfășurat la Guvern teleconferința primului-ministru Nicolae Văcăroiu cu comandamentele locale județene pentru supravegherea campaniei de recoltare a grîului.

Analizînd stadiul recoltării grîului la nivel național, primul-ministru a insistat asupra finalizării acestei lucrări în jurul datei de 5 august. Motorina, pentru campania de recoltare a grîului și efectuarea arăturilor de toamnă, va fi asigurată în mod necondiționat și în cantitățile cerute de consiliile județene. Depozitarea grîului se va face în depozitele ROMCEREAL-ului.

În ceea ce privește zootehnia, primul-ministru a subliniat importanța asigurării furajelor de volum pentru rumegătoare și a concentratelor pentru păsări și porci.

Se are în vedere acordarea unor credite în valoare de 20 miliarde de lei unităților rentabile de creștere a păsărilor și porcilor.

Săndel TACU

Au apărut patrulele mobile PROTGUARD

■ *zona centrală a orașului va fi "curățată" în foarte scurt timp*

Începînd cu data de 1 august 1993, firma PROTGUARD va asigura ordinea publică pe străzile orașului Iași. Pentru început, patrulele mobile vor acționa numai noaptea, asigurînd paza și ordinea în preajma unităților care i-au contactat. Posturile mobile, alcătuite din agenți pregătiți special, vor asigura liniștea pe străzile Ștefan cel Mare și 14 Decembrie 1989. Conducerea societății PROTGUARD ne-a informat că în zona de patrulare se vor urmări eliminarea scandalagiilor, a cerșetorilor sau a traficanților de valută, categorii de oameni care strică aspectul orașului. Astfel, am fost asigurați că în scurt timp centrul orașului - zona cea mai aglomerată - va fi curățat total de pleava societății.

"În momentul în care oamenii de afaceri vor căpăta încredere deplină în serviciile societății noastre, vom propune demontarea gratiilor care au fost montate în ultima vreme la marea majoritate a vitrinelor din magazine. Aceste gratii, pe lîngă faptul că nu sînt de mare ajutor, dau impresia eventualilor turiști că în Iași se fură ca în codru", ne-a declarat dl. C.M., directorul societății de pază, care din motive obiective a refuzat să-și decline identitatea.

În legătură cu noile unități care au chemat în ajutor agenții de pază, vă putem informa că în scurt timp S.C. LACTIS S.A., magazinul Unic și Central vor fi dotate cu posturi fixe de pază PROTGUARD.

Ovidiu SCUTELNICU

Echiparea completă a unui elev de clasa I costă 30.000 lei

■ *numai o uniformă a ajuns la peste 12.000 lei*

Avînd în vedere spectaculoasele creșteri de prețuri din ultimul timp, ne-am interesat de costul total al articolelor strict necesare unui elev de clasa I. O uniformă costă 12.666 lei pentru băieți, 7400 lei pentru fete; un trening costă 4228 lei, o pereche de adidași - 3509 lei, ghiozdanele au prețuri între 2474 și 3111 lei, iar rechizitele - caietele tip 1 și 2 (48 lei bucata), caietele de matematică (98 lei), stilou (501 lei), penar (639 lei) și o serie de jocuri absolut necesare costă peste 5.000 lei. Rezultă, deci, că suma necesară înzestrării unui viitor elev în clasa I este de cel puțin 30.000 lei. Caietele la prețurile de mai sus se găsesc la librăria "Junimea".

Cristina LECA

Noi proteste împotriva imobilismului puterii locale

Filiala Confederației Sindicale "Frăția" se solidarizează cu sindicatul de la "Habitat-Proiect"

Uniunea Teritorială Iași a Confederației Sindicatelor Independente "Frăția" protestează împotriva modului de aplicare și implicare a puteri locale. Prefectura și Consiliul Județean, în programul guvernamental anticorupție.

Conform declarației președintelui Uniunii Teritoriale Iași a Confederației "Frăția", Aurel Livinț, menirea sindicatelor este să se sesizeze aspectele de corupție sau concurență neloială, iar organele abilitate de stat sînt obligate să cerceteze și să ia măsuri. Pentru a sensibiliza și grăbi efectuarea unui control de specialitate (cazuri de concurență neloială), la "Habitat-Proiect" S.A. cinci membri ai sindicatului au intrat în cea mai dură formă de protest - greva foamei.

Domnul Aurel Livinț a precizat că, deși au fost făcute sesizări și la guvern, acesta a dat cazurile spre rezolvare tot puteri locale. În opinia președintelui C.S.I. "Frăția" Iași, viteza de melc cu care demarează această acțiune, pune în pericol viața celor cinci greviști și adîncește neîncrederea în instituțiile statului.

Avînd în vedere aceste aspecte, Uniunea Teritorială Iași a "Frăției" solicită Prefecturii și Consiliului Județean rezolvarea cu prioritate a cazurilor semnalate de sindicatele "Habitat-Proiect" S.A., "Presum Proiect" și "Mileco".

Mihaela BREZEANU

Continuă conflictul de la frontiera tadjico-afgană

Rusia se pregăteşte să-şi încheie operaţiunile de curăţare a teritoriului Tadjikistanului de elemente rebele

Afganistanul a cerut Rusiei să-şi retragă forţele desfăşurate de-a lungul graniţei afgane cu Tadjikistanul, ameninţînd totodată că va răspunde la orice nou atac al acestora. Pe de altă parte, guvernul afgan afirmă într-un comunicat publicat de Ministerul Afacerilor Externe de la Kabul că este gata să negocieze pentru a reglementa problemele de frontieră.

Conform informaţiilor deţinute de Armata rusă, peste 100 de opozanţi tadjici, echipaţi cu blindate şi armamente moderne - cum ar fi rachetele sol-aer americane Stinger - se pregătesc să atace din nou în caz că între Partidul Tadjik al Renaşterii Islamiste şi tadjicii refugiaţi în Afganistan se ajunge la un acord în acest sens.

Comandantul Diviziei 201 ruse a anunţat că blindatele şi elicopterele sale continuă operaţiunile comune cu forţele guvernamentale din Tadjikistan împotriva ultimelor elemente rebele infiltrate peste frontiera Afganistanului, după ce au lansat, miercuri, un nou atac de artilerie grea şi mortiere împotriva unui grup de 200 de rebeli care încercau să forţeze frontiera tadjiko-afgană în regiunea Piandj. Conform unei surse militare, "operaţiunea a fost încununată de succes", majoritatea rebelilor fiind eliminaţi, iar supravieţuitorii reuşind cu greu să se retragă în Afganistan. În după-amiaza aceleiaşi zile, guvernul afgan a ameninţat trupele ruse cu represalii, în cazul în care nu vor pune capăt "agresiunii" şi nu se vor retrage imediat de la frontiera afgană. Într-un comunicat al Ministerului afgan de Externe s-a menţionat disponibilitatea autorităţilor de la Kabul pentru negocieri în scopul soluţionării conflictului. Guvernul afgan s-a oferit să medieze dialogul dintre autorităţile de la Duşanbe şi rebelii tadjici.

France Presse informează că, la începutul lunii august, paza de frontieră va fi întărită cu încă 22.000 de militari pentru a putea face faţă atacurilor rebelilor. În timpul acestor acţiuni, declanşate cu 3 zile în urmă, peste 100 de combatanţi au fost ucişi. Surse occidentale din capitala tadjikă au indicat că Rusia este decisă să continue operaţiunile, urmînd să-şi utilizeze în special forţele aeriene.

La Curtea Supremă israeliană

Criminalul de război John Demianiuk a fost achitat

Tribunalul suprem din Israel l-a achitat pe John Demianiuk, condamnat la moarte în 1988, cînd fusese identificat ca fiind "Ivan cel groaznic", "călăul" ce a lucrat în lagărul de exterminare de la Treblinka. După cum informează AFP, Demianiuk, care fusese condamnat pentru "crime împotriva poporului evreu, crime împotriva umanităţii şi crime de război", a fost achitat pentru că nu au existat suficiente probe că el ar fi adevăratul "Ivan cel groaznic".

În vîrstă de 73 de ani, Demianiuk, american de origine ucraineană, va fi eliberat şi expulzat din Israel. Se relatează că verdictul de achitare a provocat stupoare în rîndul supravieţuitorilor lagărului Treblinka, prezenţi în sala de judecată. **(NEP).**

În Italia a fost arestat fostul preşedinte al Comisiei de control al bursei

Bruno Pazzi, fostul preşedinte al Comisiei de control al operaţiunilor de bursă (CONSOB) din perioada 1990-1992, a fost arestat miercuri la Milano, în cadrul anchetei "Mîini curate", ca urmare a declaraţiilor lui Giuseppe Garofano, fostul preşedinte al firmei Feruzzi Montedison. Avînd în vedere vîrsta sa, 81 de ani, Pazzi se află în arest la domiciliu, fiind suspectat de a fi primit în mai multe rînduri mită însumînd 600 milioane lire (circa 400.000 dolari) de la Pino Berlini, fost consilier financiar al grupului Feruzzi Montedison, relatează France Presse.

Monitorul economic

FMI acordă Bielorusiei un împrumut de 98 miliarde dolari

Fondul Monetar Internaţional a acordat miercuri un împrumut în valoare de 98 miliarde dolari Bielorusiei, pentru sprijinirea trecerii la economia de piaţă, informează France Presse. Este primul ajutor al FMI acordat Bielorusiei de la aderarea acesteia la această organizaţie financiară, în 1992. Împrumutul va contribui la reducerea inflaţiei şi la stabilirea declinului economic. În schimb, guvernul belarus s-a angajat să reducă subvenţiile, să introducă taxa pe valoarea adăugată pentru produsele de import şi să limiteze cheltuielile bugetare, a indicat comunicatul FMI.

Industria americană de automobile dă semne de redresare

Două companii americane de automobile, Ford şi Chrysler, au raportat miercuri profituri în valoare de 1,5 miliarde dolari, demonstrînd că industria de automobile a Statelor Unite dă semne de redresare, informează Reuter. Reprezentanţii companiei Ford, care este a doua mare producătoare de automobile din SUA, au informat că au obţinut profituri de 775 de milioane de dolari în perioada aprilie-iunie anul curent, în timp ce Chrysler, a treia mare producătoare, a obţinut profituri de 565 milioane dolari. General Motors Corp., cea mai mare producătoare de automobile din lume, va prezenta raportul financiar pentru cel de-al doilea trimestru în cursul zilei de joi. Analiştii consideră însă că aceasta a obţinut profituri de 800 milioane dolari în cel de-al doilea trimestru al anului, ceea ce reprezintă o considerabilă îmbunătăţire faţă de pierderile de 703 milioane dolari, înregistrate în aceeaşi perioadă a anului trecut.

În Brazilia va fi introdusă noua monedă naţională

Preşedintele Braziliei, Itamar Franco, a hotărît miercuri ca o nouă monedă naţională să înlocuiască vechiul "cruzeiro", slăbit de inflaţie, a informat un purtător de cuvînt prezidenţial, citat de Reuter. Moneda, care se va numi "cruzeiro real", va fi cea de-a cincea monedă braziliană introdusă începînd din 1980. Brazilia, a noua mare economie mondială, este afectată de o gravă recesiune, inflaţia fiind de 30 % pe lună. Miercuri, cruzeiro-ul a fost cotat la 75.600 pentru un dolar SUA. Pentru crearea noii monede, Franco va emite un decret care va trebui să fie aprobat de Congres.

FMI consideră regretabilă graba excesivă în stabilizarea monetară din Rusia

Un oficial al Fondului Monetar Internaţional a calificat miercuri drept "regretabilă" absenţa unei consultări cu FMI din partea guvernului rus în problema deciziei de retragere din circulaţie a unor bancnote, informează France Presse. Afirmînd că FMI nu a fost informat de autorităţile ruseşti despre intenţia de a iniţia o astfel de măsură, oficialul, care şi-a menţinut anonimatul, a indicat că lipsa consultării este de neînţeles în condiţiile în care Fondul Monetar Internaţional susţine programul de stabilizare şi de reformă economică din Rusia.

Banca Centrală a Rusiei a retras deja 442 miliarde de ruble perimate

Banca Centrală a Rusiei a anunţat miercuri că a retras deja din circulaţie 442 miliarde ruble imprimate înainte de 1993, în cadrul noii reforme monetare, informează France Presse. Potrivit datelor publicate de vicepreşedintele Băncii Centrale, Arnold Voilukov, vor fi retrase de pe piaţă 1.300 de miliarde de ruble perimate, imprimate în timpul existenţei fostei Uniuni Sovietice, dintre care numai biletele de 10.000 de ruble emise în 1992 reprezintă 1.000 de miliarde de ruble. Voilukov a explicat această decizie prin necesitatea de a lupta împotriva falsificării de bancnote şi de a limita excesul influxului de capital din celelalte foste republici sovietice.

Firma Honda va produce automobile în China

Compania niponă Honda Motor Co. a anunţat marţi că a semnat cu firma chineză Yanqcheng Automobile Co. un acord care prevede fabricarea de automobile Honda în China. Compania japoneză va furniza părţile componente importante, incluzînd caroseria şi motorul, acestea urmînd a fi apoi asamblate de partenerul chinez, la fabrica din Guangzhou. Procesul de producţie va începe în luna noiembrie a.c., preconizîndu-se fabricarea a 200 de unităţi pînă la sfîrşitul anului. O decizie privitoare la o eventuală extindere a colaborării cu China va fi adoptată după ce se vor vedea rezultatele vînzărilor, a declarat un purtător de cuvînt al companiei Honda. El a adăugat, totodată, că această firmă nu intenţionează înfiinţarea propriilor centre de producţie în China, informează "International Herald Tribune".

Continuă masiva ofensivă israeliană în sudul Libanului

de la începutul operaţiunilor militare ale Israelului, s-au înregistrat cel puţin 88 de morţi şi 339 de răniţi

Unităţile aeriene terestre şi navele israeliene au declanşat miercuri un atac fulgerător în cea de-a patra zi a ostilităţilor în sudul Libanului, determinînd un exod forţat a circa 200.000 de civili îngroziţi de bombardamentele repetate. Peste 20 de persoane au fost ucise, iar alte 105 au fost rănite în cursul acestei ofensive, considerate drept cel mai crud atac de artilerie şi aviaţie asupra Libanului în ultimii 11 ani. Oficialităţile israeliene au declarat că bombardarea a 70 de state libaneze a avut ca scop obligarea a mai mult de 150 de mii de civili să-şi părăsească domiciliile şi să creeze astfel o gravă problemă a refugiaţilor, menită să constrîngă guvernul de la Beirut să stopeze acţiunile gherilelor fundamentaliste Hezbollah, informează Reuter.

Ieri dimineaţă, aviaţia, artileria şi marina israeliană continuau să bombardeze regiunea de sud a Libanului. În cadrul unuia din atacurile israeliene ce a vizat o poziţie a armatei libaneze, două persoane au fost ucise, între care un militar libanez. În acelaşi timp, Hezbollah-ul pro-iranian a atacat 6 poziţii ale Armatei Libanului de Sud din zona de securitate ocupată de Israel. O sursă a acestei miliţii pro-israeliene a confirmat atacurile şi a precizat că nu s-au înregistrat victime.

Aproape 30 de rachete de tipul "Katiuşa" au căzut miercuri noaptea în Galileea, în nordul Israelului, pînă la orele 21.30, ora locală (19.30 GMT), fără a face însă victime, a afirmat la televiziune generalul Ammon Shahak, adjunctul şefului Statului Major al armatei israeliene.

Potrivit generalului Shahak, aceste rachete, plecînd din sudul Libanului, au vizat localităţi situate de-a lungul frontierei de nord a statului israelian.

Generalul Shahak a afirmat, pe de altă parte, că "Hezbollah nu ar putea să-şi continue activităţile în podişul libanez Bekaa dacă sirienii s-ar opune".

Preşedintele american Bill Clinton a adoptat miercuri, pentru prima oară de la începerea recentului conflict din Orientul Mijlociu, o atitudine critică la adresa Israelului, îndemnînd totodată Siria să joace un rol activ în vederea opririi luptelor. "Cred că gherilele Hezbollah ar trebui să pună capăt bombardamentelor", a declarat Bill Clinton. Exprimîndu-şi speranţa cu privire la reluarea negocierilor de pace din Orientul Mijlociu, întrerupte la 1 iulie, el a adăugat, după cum arată Reuter: "Cred că Siria, Israelul, Iordania, palestinienii şi libanezii - toţi în afar ăde aceste grupări politice care profită de pe urma mizeriei continue a palestinienilor - sînt interesaţi de continuarea procesului de pace, şi sper că îl vom face să pornească din nou". Israelul a fost criticat, de asemenea, şi de secretarul general al ONU, Boutros Ghali, care a considerat deplorabil faptul că un guvern promovează în mod conştient o politică ce duce la crearea unui imens val de refugiaţi, exodul civililor palestinieni rezultat în urma defensivei israeliene fiind estimat la circa 200.000 de persoane.

Situaţia politică din Haiti se agravează

Situaţia politică din Haiti s-a agravat miercuri, după atentatul comis marţi noaptea asupra liderului facţiunii senatoriale pro-Cedras, Thomas Eddy Dupiton. Joi trebuia să aibă loc deschiderea dezbaterilor parlamentare pentru validarea propunerii înaintate de preşedintele Jean-Bertrand Aristide, referitoare la desemnarea primului-ministru. Conform acordului semnat la 3 iulie a.c. între preşedintele Aristide şi generalul Raoul Cedras, autorul loviturii de stat militare din septembrie 1991, prima etapă a procesului de tranziţie la democraţie o constituie desemnarea preşedintelui Senatului. În prezent, atît facţiunea pro-Aristide, cît şi cea pro-Cedras insistă asupra impunerii propriilor lideri la conducerea Camerei superioare a legislativului. Dupiton, şeful grupului pro-militarist, acceptase, în cele din urmă, să-şi dea demisia din fruntea Senatului, acţiune prevăzută pentru şedinţa de miercuri. Aceasta, însă, nu a mai putut avea loc din cauza tentativei de asasinare a lui Dupiton. Un reprezentant al grupului parlamentar pro-Aristide a caracterizat atentatul drept "un act barbar", în timp ce Dante Caputo, mediator ONU pentru Haiti, a subliniat că aceasta este încă o dovadă a necesităţii stringente de revenire la ordinea constituţională. Republica Haiti este, în prezent, supusă unor drastice sancţiuni economice impuse de ONU şi SUA. Embargoul asupra petrolului şi sancţiunile economice vor fi ridicate după desemnarea noului premier. Ajutorul economic american urmează a fi reluat după reinstalarea la Port-au-Prince a preşedintelui Aristide, prevăzută pentru 30 octombrie.

Prin periscop

Schimbarea la faţă a Cubei

După prăbuşirea regimurilor comuniste din Europa de Est şi destrămarea Uniunii Sovietice, urmate de un puternic recul al ideilor de acest tip în lumea a treia, Cuba lui Fidel Castro se află într-o situaţie dificilă. Ea se confruntă cu o criză complexă, afectînd cvasitotalitatea dimensiunilor sistemului.

În plan economic, sistemul comunist s-a dovedit ineficient. Încetarea subvenţionării de către Moscova a constituit o grea lovitură. În condiţiile în care sînt în vigoare cote la zahăr şi tutun, produse de bază ale economiei cubaneze, în scopul obţinerii de devize convertibile prin export, este extrem de dificil pentru dl. Castro să explice dificultăţile economice doar printr-un complot imperialist, în particular prin embargoul impus de SUA (chiar dacă rolul acestuia nu este neglijabil).

În plan politic, nimic nu este mai periculos pentru un lider charismatic (cum este cazul lui Fidel Castro) decît infirmarea tezei propriei infailibilităţi. Este motivul pentru care, în general, liderii charismatici evită revenirea asupra unor decizii politice şi corectarea lor, chiar atunci cînd ele s-au dovedit greşite. Tolerarea erorii este, pentru ei, preferabilă unei recunoaşteri.

În acest context pot fi evaluate recentele declaraţii ale lui Fidel Castro. Cubanezii vor putea deţine valută forte; vor fi încurajaţi să viziteze ţara turiştii străini, inclusiv emigranţii cubanezi stabiliţi în străinătate. La acestea s-ar putea adăuga, în curînd, concesii în privinţa respectării drepturilor omului - ca parte a unei politici de îmbunătăţire a imaginii Cubei în lume, în principal în rîndul statelor latine.

Fidel Castro a făcut şi în trecut astfel de promisiuni, fără însă a le respecta. Se pare, totuşi, că vizita (neoficială) în Spania, de anul trecut, şi recenta întîlnire a liderilor iberici şi latino-americani (desfăşurată recent în Brazilia) au prilejuit asumarea unor angajamente mai ferme şi mai credibile. Castro pare să fi realizat că ţara nu mai poate supravieţui în izolare.

Punerea în practică a acestor declaraţii ar semnifica o contrazicere a propagandei desfăşurate, în mod intens şi perseverent, timp de trei decenii. Ea ar marca recunoaşterea erorilor trecute, a faptului că liderul nu este infailibil, cu consecinţa slăbirii încrederii de care se bucură (încă) în anumite cercuri şi întăririi opoziţiei, în momentul de faţă slabă şi neorganizată, datorită politicii represive a regimului.

Liderul cubanez Fidel Castro

În rîndul elitelor politice şi militare s-ar putea impune ideea că, dacă se intră într-un asemenea proces de tranziţie, el s-ar derula mult mai uşor fără Fidel Castro. "Detronarea" liderului ar putea conduce la o soluţie de compromis, cu păstrarea de către unii membri ai acestor elite a privilegiilor deţinute în prezent. SUA ar putea deveni mai flexibile, în condiţiile în care eliminarea lui Castro este, de mult timp, unul din principalele obiective ale politicii SUA pe continentul american.

Deşi, chiar dacă îndepărtează riscul unei revolte populare, măsurile de deschidere preconizate de Fidel Castro nu sînt de natură a asigura stabilitatea - nici pentru Fidel Castro, nici pentru sistemul cu care el se identifică. **(Lucian DÎRDALĂ)**

Organizarea unei adunări pacifiste în oraşul Sarajevo

ea va avea loc în ziua de 7 august

Planul sîrbo - croat de împărţire a Bosniei

Mişcarea pacifistă internaţională "Mir Sada" ("Pace acum") a prezentat presei, la Geneva, proiectul unei acţiuni care ar urma să culmineze cu organizarea unei adunări la Sarajevo, la 7 august, informează agenţia France Presse.

La 31 iulie, în faţa Palatului Naţiunilor din Geneva, va avea loc o manifestaţie pentru pace în Bosnia şi Herţegovina. Participanţii se vor reuni apoi la 4 august la Split (Croaţia), încercînd să ajungă la Sarajevo. Generalul Jean Cot, comandantul FORPRONU în fosta lugoslavie, a anunţat însă că militarii din cadrul "căştilor albastre" nu vor putea garanta securitatea participanţilor în sudul Bosniei, teatrul înfruntărilor dintre forţele croate şi cele musulmane.

La 6 august, mai multe personalităţi vor sosi la Zagreb cu intenţia de a ajunge la Sarajevo, în ziua următoare, pe calea aerului. Printre cei care susţin această mişcare pentru pace în fosta lugoslavie se află fostul premier polonez Tadeusz Mazowiecki, raportor al ONU asupra crimelor de război în fosta lugoslavie, francezii Bernard Kouchnner, Edgar Morin şi Dominique Baudis, precum şi cineaştii Andrzej Wajda şi Petro Almodo.

Parlamentul indian a respins moţiunea de cenzură împotriva guvernului

dintre membrii coaliţiei guvernamentale, nici unul nu a votat "pentru"

Primul ministru indian, Narasimha Rao, a reuşit să evite căderea guvernului său, obţinînd în Parlament, cu 265 voturi la 251, respingerea moţiunii de cenzură înaintată de partidele din opoziţie, informează AFP. Miercuri seara, înaintea votării, soarta guvernului Rao părea pecetluită, cînd liderul micii grupări centriste din parlament, Ajit Singh, a anunţat că deputaţii din grupul său parlamentar vor vota pentru moţiunea de cenzură. Guvernul minoritar al Partidului Congresului a reuşit să provoace o sciziune în rîndurile grupării Singh, cîţiva parlamentari votînd împotriva moţiunii, voturi dovedite a fi suficiente pentru înclinarea balanţei în favoarea guvernului. Fără acestea, congresul, partidul de guvernămînt şi opoziţia ar fi avut acelaşi număr de voturi. Partidul Contgresului pare să fi tras concluziile de rigoare după această a treia moţiune de cenzură împotriva guvernului Rao din ultimii doi ani. Partidul Congresului va trebui să-şi întărească poziţia în faţa formaţiunii ultranaţionaliste hinduse, Bharatyia Janata (BJP), principalul partid de opoziţie, în perspectiva alegerilor care vor avea loc în noiembrie, în patru state din nordul Indiei.

Convorbirea Săptămînii

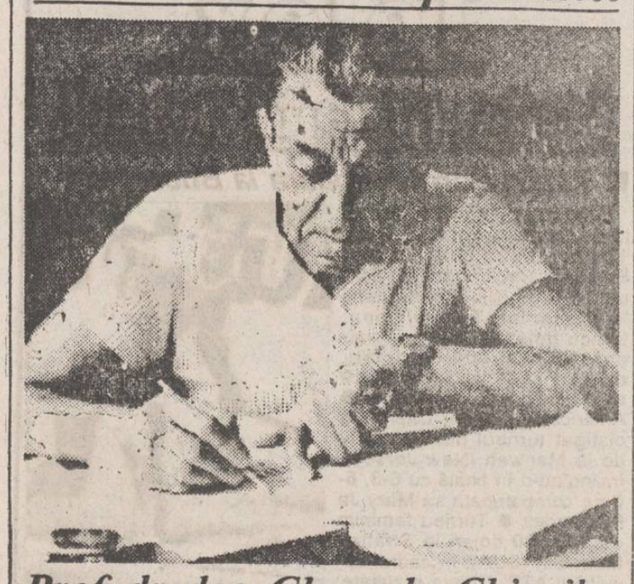

Prof. dr. doc. Gheorghe Chipail:

"Ce se petrece azi în spitalele noastre este genocid"

Între rafturi de cărți și picturi semnate de Tonitza, Pallady și Petrașcu, proaspătul membru al Academiei medicale, prof. dr. doc. Gh. Chipail se odihnește în ceas de înserare privindu-și mîinile. Cîte zeci de mii de uimitoare operații chirurgicale au efectuat aceste mîini puternice încă la 88 de ani, pe care mulți le-au sărutat în semn de recunoștință.

- Cum se desfășoară ziua de lucru a medicului Chipail?

- Pentru a putea face față valului de scumpete alarmantă, dimineața dau consultații la Policlinica cu plată și conduc doctorate. Așa mai agonisesc cîte ceva peste pensie și nu ajung sub limita omenescului. Am ajuns ca la prima tinerețe: facem singuri, eu și soția toate treburile casei. Dar nu mă sperie atît mizeria materială cît cea morală. Prea multă minciună, mai multă decît în trecut. Președintele Iliescu își depășește maestrul. Pentru mine cel mai frumos compliment e să se spună: "Bunicul lui Chipail *a* fost țăran adevărat; tatăl lui - adevărat preot; el - medic adevărat". De ce se țes fel de fel de scenarii și nu vine președintele să ne spună răspicat: "Măi oameni buni, trebuie să strîngem cureaua, trebuie să răbdăm atît și pe urmă încetîncet ne vom redresa. Dar pentru asta trebuie muncă nu numai 5 zile pe săptămînă, ci 7 zile din 7. Pe urmă ne-om boieri! Oamenii ar înțelege și ar răbda de bună voie...

- Ce vă îngrozește cel mai mult?

- Mizeria din spitale. E o situație dezolantă. Ultima speranță a oamenilor este, pe față, spulberată. Eu m-am format într-o școală medicală solidă; Hortolomei, Tănăsescu, Enescu, Tudoran.

Am crescut în acest spirit cadre tinere și astăzi văd cu stupefacție dominînd politica și pilele în loc de talent și meserie. Bine a făcut "Monitorul" că a denunțat aranjamentele de la Direcția Sanitară. Deci, medici buni nu, medicamente nu, în condiții de spitalizare groaznice! Ce se petrece azi în spitalele noastre e genocid. Iar cei de sus beau cafele și totul merge bine. În al doilea rînd, cultura. La ora actuală, cultura noastră e la pămînt. Or, cultura nu crește ca orzul într-un an, doi. Cultura este ceea ce îți rămîne după ce ai uitat tot ce ai învățat. Cîți ani îi vor trebui acestei țări spre a fi la nivelul de odinioară?

- Deci viitorul e sub semnul întrebării?

- La ora actuală, problema cea mai dificilă e cea a tineretului. Deci, vorba unui silvicultor de la Vatra Dornei: atenție la gardul unu de pepinieră. Acolo e pădurea viitoare. Mă îndurerează situația tineretului nostru aruncat în vîltoarea vieții complet nepregătit și debusolat. Plecările sînt un indiciu. Dar unde să se realizeze, cînd țara lui îl repugnă? Nu e de mirare că încep să prindă curentele de dreapta și circulă printre ei cărți ca "Mein Kampf" a lui Adolf Hitler. Tineretul ne va pune în curînd probleme grele. Cum va fi rezolvată situația încă nu văd.

- Un nume stimat din trecut, o promisiune de viitor.

- Cel mai bine pregătit ca specialitate, profesor al unei solide culturi generale și om dintr-o bucată mi s-a părut prof. dr. I. Enescu, maestrul profesorului dr. Const. Negoiță. Un bun chirurg mi se pare a fi dl. dr. Dragomir de la clinica II chirurgicală. Cred că va face o figură frumoasă în profesie.

- Un sfat pentru cititorii "Monitorului".

- Mărturisesc: îmi place ziarul. E îndrăzneț, tineresc. Îl citesc cu plăcere și cu interes. Coloana vertebrală o susține "Cafeaua de dimineață", atît de consistentă și concretă. La vîrsta mea, beau o cafea pe zi, cea din "Monitorul". Să urmărim atenți ce se întîmplă în jurul nostru, în special la răsărit, deacolo vine crivățul și ne obișnuim a ne bucura cu cît avem. Să nu ne pierdem speranța că nu vor trece toate, și ne vom redresa, dar nu plecînd de la oameni politici, din care nu avem (a avut gust partidul!) ci de la pămînt. El a fost pavăza de nevoi a românului și tot el va fi. Așa să ne ajute Dumnezeu.

AL. ARBORE

CAFEAUA DE DIMINEAȚĂ

Cu fața către sat, ochi în ochi

Octavian Goga era prim-ministru. A izbucnit un scandal în legătură cu afacerea pădurilor din Ardeal. Ziarele îl acuzau și pe premier, lăsînd a se înțelege că nu-i străin de afacere. Mama lui Goga trăia la Rășinari. Într-o bună zi, primul-ministru s-a trezit că-i intră în birou bătrîna, care venise însoțită de Claudia, sora lui Octavian. "Măi băiete, m-au speriat jurnalele", îi explică bătrîna, "și am venit să mă uit în ochii tăi, să văd de-i adevărat". Au vorbit de una, de alta. La sfîrșit, bătrîna s-a ridicat ușurată. "Ne-am privit ochi în ochi și m-am convins: tu nu poți fi hoț. Mă duc acasă liniștită"

Mi-am amintit de această scenă ascultînd necazul diferiților săteni din județ, că grangurii de la Guvern nu catadicsesc să coboare pînă în sate, să vadă și ei ce probleme ne frămîntă. "Doar satele i-au ales, nu orașele, de ce nu vin acum să ne privească cinstit în ochi și să le amintim ce-au promis și cîte au înfăptuit din cele promise". Că este vorba veche "să te porți în așa fel ca să nu-ți fie rușine să privești în ochii oamenilor!". La televizor și la radio e lesne a înșira gogoși, că privești pe pereți, nu în ochii celor care au crezut în tine. Cînd privești oamenii în ochi s-ar putea să și roșești, chiar om politic fiind. Dar nu despre corectitudinea civilă și despre obrazul celor care țin cu orice preț să fie ca în catrenul lui Păstorel, dedicat unui politician:

Cînd treci pîrleazul
Să nu-mi lași franci,
Lasă-mi obrazul
Să-mi fac bocanci!

vreau să discutăm. Avînd ocazia să circul prin sate, cu prilejul revigorării bibliotecilor comunale, însoțind entuziasta echipă a Bibliotecii județene "Gheorghe Asachi", am pătruns încet-încet într-o altă lume - o lume în care can-canurile politice și rapoartele comisiilor de experți ajung ca un ecou îndepărtat; ceva vag, pomenind nume necunoscute. Satele îl știu doar pe domnul Iliescu, pe el îl fac răspunzător de toate strîmbele care se întîmplă. Dacă n-ar fi lipsurile atroce și abuzurile autorităților locale (oamenii lui Iliescu!), am putea-o considera o lume fericită, preocupată doar de problemele ei directe. "Ce mă interesează pe mine banca internațională, cînd trebuie să stropesc urgent, altfel scap mana-n vie? O să vină alde Văcăroiu să tragă cu sapa dacă intră păpușoiul în buruiană?".

Lumea aceasta a satelor, crudă, mi s-a relevat ca un teren fertil, deschis ideilor cu parfum de cultură. Oamenii satelor sînt practici, dornici de autenticitate și adevăr. Prea au fost mințiți, ca să se mai lase îmbătați, fie și de "draga minciună literară". E ca în întîmplarea cu pictorul care lucra un peisaj. Se apropie de el un țăran. "Da' ce faci matale?". "Pictez copacul de colo". "Păi dacă există, de ce-l mai faci o dată?". Satul așteaptă să vină spre el cultura, știința, arta. Și nu se întîmplă nimic. În afara scandalurilor pentru pămînt și a bîrfei politice de la bufet, nici un eveniment mai deosebit nu tulbură atmosfera. Doar vreo nuntă, vreo cumătrie, vreo înmormîntare. Am însoțit echipa condusă de domnul Busuioc, directorul Bibliotecii; și în toate satele, sosirea grupului nostru a fost sărbătoare. În jurul Bibliotecii s-a format un nucleu de intelectuali care întreținea o atmosferă deosebit de propice culturii. Lumea satelor e dornică de artă sănătoasă și de dialog direct. Respinge tot ce numim noi sexy (asta și cîinii știu!) și pornografie (cățelele ies la drumul mare, cu dulăii după dînsele!), optînd pentru literatura serioasă. Am fost solicitat să dau autografe pe cărțile mele și mărturisesc că niciodată n-am avut atîtea exemplare cîte s-au solicitat.

Mă gîndesc la actorul Gh. Macovei, care a montat la Teatrul "Luceafărul" piesa "Ochiul babei" a lui Gh. Vasilescu, readucînd în actualitate un nou succes de pe vremuri al Teatrului Național din Iași. În loc să alimenteze balamucul aflat acum în toi în acest tînăr teatru, Macovei de ce nu-și pune trupa în autobuz și să dea spectacole în sate, ca pe vremuri? Să întoarcă spatele sforăriilor de la Consiliul Județean și să respire aerul curat al satului. Îi aduc aminte lui Macovei intimitatea în care jucau la cămine culturale, pe scene improvizate. Cum, la un asemenea spectacol, pe cînd se certa cu soacră-sa, respectiv Elena Foca, un gospodar tînăr din asistență îl bate pe gurguiul opincii: "Auzi, bre, las-o-ncolo de hoașcă, e otrăvită rău, dă s-aprind și eu țigara, și cînd termini te invit alături, la bufet, să-ți povestesc ce am eu acasă. A ta-i înger pe lîngă soacră-mea!". Ori întîmplarea de la Mosna, satul lui Vasilescu, unde gospodinele pregătiseră o masă după tradiție, dar autobuzul trebuind să plece urgent pentru alt spectacol la Răducăneni, la plecare mașina s-a umplut de oale cu sarmale și tăvi cu friptură, inventariate de autor și repartizate pe interpreți. N-ar fi timpul ca "Ochiul babei" să descindă iar în lumea satului? Acum vor umple sălile alte generații, îndrăgostite de Creangă și de teatru și care așteaptă. "Luceafărul" să lase naibii certurile și să revină la vremea sa. La fel, cred că domnul Ștefan Oprea, inspectorul-șef al Culturii, ar putea organiza șezători literare în diferite centre din județ. Nu e nevoie decît de un autobuz și de bunăvoință.

Să facem totul spre a scoate satul, parte din apatie, parte din certurile pentru pămînt, și o cale este cultura. Să punem la treabă cenușăreasa acestei situații anacronice. Satul muncește să ne asigure cît de cît pîinea și mămăliga. E singurul care muncește cu adevărat, obligat de anotimp. Nu știe de week-end, de vinerea scurtă, de luneа chiulită - trage zi și noapte. Să-i dăm, atît cît putem, ceea ce așteaptă. Deci, nu gogoși politice, ci artă, literatură, nu doar melodii stupide, de muzică ușoară, gen Mihai Constantinescu, ci întoarcerea adevărată, suflet lîngă suflet, ochi în ochi.

Să se convingă sătenii că sîntem cinstiți în crezul nostru. Poate atunci vor exclama, precum Dimitrie Anghel:

"În slavă brațele-amîndouă
Le-nalț atunci și-n noaptea clară
Îngenunchind, sărut
Pămîntul și-i mulțumesc,
Simțind în mine
Nădejdea tinereții mele,
nădejdea clipelor senine" ■

cotidian de informații
Monitorul

EDITORIAL

Iașul istoric este distrus de firmele de construcții

Dan RADU

În ultima vreme, mai des ca niciodată, excavatoarele șantierelor de construcții sau prăbușirile de teren au scos la iveală urmele unui adevărat oraș aflat la numai cîțiva metri sub asfaltul Iașului. Au fost descoperite ruine lîngă restaurantul Dunărea, pe terenul viran de la intersecția străzilor Sf. Lazăr și Smîrdan, în Copou, pe strada Sulfinei, și acum două zile în parcul din fața Teatrului Național. În general, în astfel de situații, arheologii și istoricii Comisiei Naționale pentru Monumente, Ansambluri și Situri Istorice își fac imediat apariția pentru a evalua vestigiile și, în cazul în care acestea prezintă o deosebită importanță pentru anumite argumentări istorice, lucrările șantierului sînt oprite. Nu există o legislație prea severă în domeniu, dar în cazul în care firma de construcții continuă săpăturile fără aprobare, poate fi amendată de serviciul de arhitectură și urbanism al Primăriei. Dacă arheologii nu sînt prea fermi, în cîteva ore excavatoarele pot distruge, în mod ireversibil, cîteva secole de istorie. A intrat în legendă bătălia pe care arheologul Nicolae Pușcașu a dus-o cu cei de la Comitetul Județean de partid al PCR pentru ca actualele ruine de pe Bulevardul Ștefan cel Mare să nu fie distruse pentru a se turna fundația unui bloc de locuințe. Ruinele, care coboară în istorie pînă în secolul XVI, au adus multiple mărturii despre așezarea moldavă numită Iași. Blocul a fost mutat mai în spate iar zona zidurilor vechi a fost amenajată. Recent, în apropierea Poliției municipale, cu ocazia săpăturilor pentru turnarea fundației viitoarei bănci agricole, au fost descoperite resturile unei locuințe din perioada dacică și urme de civilizație medievală. Lucrările au fost oprite, au fost culese importante obiecte din secolele XVII-XVIII iar investigațiile arheologice ar fi trebuit să continue. Cu toate acestea, fără a lua în considerare interdicția, firma de construcții IASICON i-a dat drumul mai departe. A excavat, a netezit, a betonat, mai pe scurt, a distrus tot. MONITORUL a scris la vremea respectivă despre această acțiune a unor indivizi care în mod sigur au fost corigenți la istorie. Pentru ei, alte lucruri sînt mai urgente, creditele scadente, banii care se pierd dacă lucrările sînt sistate și altele. Oamenii de afaceri nu se pot opri buimăciți în fața unor superbe dovezi ale unui trecut istoric. Prin urmare, MONITORUL a scris despre aceste distrugeri. Ne-am fi așteptat ca arheologii și istoricii comisiei amintite mai sus să ne inunde cu proteste publice împotriva fimelor de construcții care calcă sub șenilele buldozerelor mărturiile unei istorii glorioase. Poate nu au găsit timp pentru așa ceva sau poate un protest publicat într-un ziar nu li s-a părut foarte important. Dar nu ne-am fi așteptat niciodată să fim apostrofați pentru că am dezvăluit aceste realități. Arheolog Stela Cheptea, membră a comisiei mult prea responsabilă pentru istoria acestui oraș, a făcut o criză de isterie la vederea reporterilor de la MONITORUL, acuzîndu-i că, prin cele ce au scris, i-au stricat bunele relații pe care dumneaei le are cu administrația firmei de construcții IASICON. O reacție cel puțin ciudată, dacă nu chiar împotriva obiectivelor comisiei din care face parte și a deontologiei profesiunii pe care și-a ales-o. Și nu poate decît să ne pară rău că într-un oraș în care la fiecare pas calci peste secole de istorie există un arheolog care să facă o criză de nervi cînd un ziar protestează împotriva distrugerii urmelor trecutului. ■

Ultimul vagon poștal

Dar cu vaca ce-ați avut?

La data de 24 iunie 1991 an încheiat un proces verbal între mine și numitul Savu Avram din Iași, Șos. Ștefan cel Mare nr.137, pentru cumpărarea unei vaci cu lapte cu suma de 17.000 (șaptesprezece mii) lei. Neavînd unde ține vaca în acel moment, precum și la insistența vînzătorului, am convenit să-i las acestuia vaca în custodie, el beneficiind în întregime de laptele acelei vaci (cca 20 litri pe zi). Suma de 17.000 lei - potrivit înțelegerii am depus-o la CEC pe libretul nr.617-181-852, titular fiind Savu Catinca - soția vînzătorului.

În luna aprilie 1992, m-am prezentat să-mi ridic vaca însă Savu Avram a refuzat să mi-o dea motivînd că i-a fost furată de către soția sa și dusă la fiica lor Ciubuc Veruța din comuna Țibana, satul Poiana Mînăstirii, județul Iași.

La data de 4 mai 1992, am depus o plîngere la Poliția Municipiului Iași, iar la data de 21 mai 1992 am pus la dispoziția subofițerilor de poliție Petre Constantin și Filip Ioan un autoturism, cu care ne-am deplsat în satul menționat, fiind însoțiți și de subofițeri de la Postul de poliție al comunei Țibana, la locuința lui Ciubuc Veruța, la care s-a găsit vaca mea și în care sens s-a încheiat și un proces verbal (însă mie nu mi s-a dat nici un exemplar de pe acest act). Cei doi subofițeri de la Poliția Muncipiului Iași, în loc să-mi predea mie vaca - care îmi aparținea de fapt și de drept, la data de 5 iunie 1992 au predat-o lui Savu Avram (între timp acea vacă fusese lăsată în custodia lui Ciubuc Veruța), mie spunîndu-mi-se că dacă vreau vaca n-am decît să-l dau în judecată pe Savu Avram, fapt pe care l-am și făcut. Dacă cei doi ofițeri de poliție și-ar fi făcut datoria eu nu aș mai fi pierdut atîta timp cu judecarea cazului la Judecătoria Municipiului Iași, în prezent aș fi avut vaca și nu aș fi suferit daunele aferente (c/val. laptelui pe perioada 21 mai 1992 - în prezent)

Prin sentința civilă nr. 9649/9 octombrie 1992 Judecătoria Iași mi-a dat cîștig de cauză, obligîndu-l pe pîrît să-mi restituie vaca și să-mi achite cheltuielile de judecată.

În toamna anului 1992, după primirea sentinței civile menționate, nerespectînd hotărîrea judecătorească, numitul Savu Avram a refuzat să-mi dea vaca în cauză și a revînduto unui cetățean din comuna Popricani, satul Vînători, județul Iași, cu suma de 170.000 (una sută șapte zeci mii) lei, iar acesta din urmă avînd un microabator particular clandestin a sacrificat-o. Pîrîtul Savu Avram nu mi-a restitui nici vaca, nici banii, nici cheltuielile de judecată...

Precizez că în repetate rînduri am făcut demersuri în scris la Poliția Municipiului, atît înainte de a mă judeca cu Șavu Avram, cît și după pronunțarea sentinței de către Judecătoria Iași, dar fără nici un rezultat, fiind mereu obstrucționat de plutonier adjutant de poliție Filip Ioan, care a fost mulți ani sectorist în zonele "Copou" și "Tîrgușorul Copou" (în care locuiește și Savu Avram - cunoscut drept mare crescător de vite de mulți ani). Întrucît în repetate rînduri subofițerul Filip Ioan a refuzat în mod categoric să intru în posesia vacii mă determină să concluzionez că a fost corupt de către Savu Avram

Cum vaca m-a costat atunci 15.000 lei iar plata pentru deplasarea polițiștilor la Poiana Mînăstirii alți 10 mii lei, iar la data respectivă cursul leului era de 36 lei/dolarul față de peste 800 lei în prezent, pe mine cine mă despagubește pentru vacă?

Ioan Păvăluță
str. Pădurii nr.5

Sîntem convinși că precizările noastre vă vor schimba punctul de vedere

Referitor la rubrica "Din scrisorile, telefoanele și audiențele zilei" - Monitorul, din 21 iulie 1993, privind sesizarea domnului Spirache Ivănoiu, str. Aviației nr.95, ne permitem a vă face cîteva sesizări:

- SC "Nicolina SA" își menține anunțul publicitar așa cum a fost publicat în cotidianul dvs.

- restricția introdusă privind apartenența la promoția 1993 este fondată pe Legea 87/92 (sperăm republicată pentru 93/94), conform căreia 70% din retribuția absolvenților angajați în anul absolvirii este atribuită de la buget, acest lucru permițîndu-ne ca la același fond de salarii să angajăm 11 absolvenți în loc de 4.

- un curriculum vitae cuprinde date privitoare la numărul de lucrări științifice, brevete, cercuri științifice, specializări, limbi de circulație internațională vorbite, teza de licență, domeniul tezei, motivația carierei, zestre profesională pe care anumiți studenți o au atunci cînd își termină studiile și asta trebuie pusă în valoare (vezi formularul UNESCO pentru curriculum vitae);

- vă promitem să facem angajări și din vîrfurile performanței anului '94

Sîntem convinși că precizările noastre vă vor schimba punctul de vedere exprimat.

S.C. NICOLINA S.A. IAȘI

Din scrisorile, telefoanele și audiențele zilei

■ **Dl. Marius Olăieru din Iași, str. Decebal nr. 28, bl. C3, sc. C, parter, ap.4** este tînăr, tocmai bun să creadă în poveștile pe care i le-a însăilat un anume domn Dan Asiminei care a reușit să-și legitimeze SC "Asiminei" SNC, cu sediul în strada Arcu nr. 85.

În scriptele Camerei de Comerț și Industrie, la alte organe și instituții care avizează și autorizează ființarea firmei de mai sus - care s-ar ocupa cu executarea și finisarea produselor artizanale - adresa este aceasta: Arcu nr.85, dar în realitate artizanul autorizat a dispărut din viața coasociaților săi doar la cîteva zile după încasarea a cîte 15.000 lei... garanții materiale

În cazul lui Marius, Dan Asiminei a dispărut la nici două săptămîni după ce i-a încasat garanția. După ce, de formă, l-a purtat pe la niște asociați, după ce i-a vorbit că de Crăciun, de Anul Nou ori de Bobotează, deosebit de cele 30.000 lei salariu îi va da lui și familiei sale și un cadou voluminos, așa, ca în Occident.

Tranzacțiile făcute la colț de stradă s-au soldat în cazul lui Marius Olăieru cu un contract pe durată determinată - 6 luni - adică de la 22.12.1992 la 22.06.1993. Cum s-o fi întîmplat cu restul de 60 de asociați? Cei 900 000 lei capital, sumă mare la vremea aceea impunea mobilitate, iar Asiminei a dovedit această calitate. Multă vreme n-a mai fost depistat. I s-a dat de urmă prin publicitatea ziarului "Evenimentul" își stabilise sediul la Centrul de Calcul din b-dul Tutora unde a mai păcălit alți doriori să muncească undeva. De data aceasta, dl. Asiminei își diversificase activitatea - el angajînd personal necalificat cu posibilități de calificare în domeniul: turnătoriei și modelăriei în ipsos, puncte de relații telefoanele 127114 și 158670 (ziarul "Evenimentul" 30.06 1993).

Cît îl privește pe Marius Olăieru, acesta așteaptă și azi să i se restituie garanția. Vor mai fi fiind și alți păcăliți? Le așteptăm scrisorile pe care să le depunem pe masa comandantului Poliției municipiului Iași. Deocamdată am mai notat pe Aurel Miron din str. Hlincea nr.47, Daniela Poenaru str. Mitropolit Varlaam nr. 46, Doinița Crețu, str. Străpungerea Silvestru nr.15 etc.

Păcălitii de pînă acum bat mai multe drumuri și îl caută pe dl. Dan Asiminei: în str. Arcu nr. 85, sediul firmei; la Centrul de Calcul unde camera destinată firmei nu-și mai deschide ușa; în str. Drobeta la blocul Q8, sc.B, ap.7, unde-i locuiește mama, d-na Maria Leuștean, în Splai Bahlui nr. 26, la bl. A6, sc. A, ap.1 unde locuiește socrul, dl. Ilie Mierlă, în cartierul Dacia, str. Tabacului la bl. 257, sc. A, ap.15, unde-i locuiește soția. Se mai emit bilețele cu înscrisuri de genul: "Se va elibera garanția". Dar garanția nu se eliberează. Dl. Dan Asiminei, lipsește după ce a păcălit multă lume.

■ **D-na Maria Gongean, din comuna Rediu Tătar, satul Tăutești,** a făcut pe 19 iulie a.c. un drum la Letcani la Bancă să-și ridice fondul social. Stînd ea la rînd, obosită după distanta parcursă pe jos s-a trezit înșfăcată, lovită cu pumnii și cu picioarele de nimeni alta decît de fiica sa Elena Butnariu.

Cei din jur au rămas mirați. Bătrîna Gongrean nu-și credea ochilor, rușinată de judecata oamenilor

Salariată la ICRA Iași, mai precis la depozitul ICVA din Păcurari, Elena Butnariu, venea cu o dubită albastră de la Podul Iloaiei, unde vinduse niște saci ori îndeplinise alte atribuțiuni de serviciu împreună cu alte persoane. Înclesterea a fost pentru pămîntul, pe care Maria Gongean nici nu l-a dobîndit de la Primărie. Încrezători în "Monitorul", șeful postului local de Poliție și casiera Băncii au îndemnmat-o către noi. A sosit îndoindu-se, fiindu-i neplăcută acțiunea de demascare mai ales pentru ginerele ei Gheorghe Butnariu, factor poștal în zona Copou, om de treabă, cuminte și cu frică în Dumnezeu

Deplasarea la Letcani a d-nei Maria Gongean s-a soldat cu oboseala de la distanța parcursă, cu 750 lei ridicați de la Bancă pe care i-a depus la o biserică în Iași pentru citirea rugăciunilor de îndepărtare a spaimei și rușinii la care a fost supusă, cu un baltic rupt și cu credința că D-zeu nu bate cu ciomagul

Elena Butnariu are și ea doi copii, o fetiță și un băiat!

Ion N. OPREA

Vă invităm la stadion

De astăzi, Cupa Polynx la fotbal

■ *Constructorul - Ceahlăul Piatra Neamț (orele 16,30) și C.S.S. Polynx - Gloria C.F.R. Galați (orele 18,30)*

Fotbaliștii divizionarei A C.S.S. Polynx s-au întors din stagiul de pregătire de la Bușteni, stagiu punctat de cîteva meciuri amicale utile (cu Dinamo, Metrom Brașov, Sportul Studențesc și Progresul). Antrenorul Vasile Simionaș s-a arătat mulțumit de evoluția pe ansamblu a echipei și, în special, de cea a tinerilor promovați din lotul de juniori: Căunei, Frunză, Paraschiv, Alexa. Rămîne de văzut dacă și publicul spectator ieșean va avea motive de satisfacție vis-a-vis de configurația lotului ieșean pentru noul sezon.

Și această ocazie o vor avea împătimiții fotbalului astăzi și mîine, cînd pe stadionul Emil Alexandrescu din Iași va începe Cupa Polynx, competiție la care vor participa și rivalii tradiționali ai studenților, fotbaliștii de la Constructorul.

Vă reamintim programul competiției:

Vineri, 30 iulie, ora 16,30: Constructorul - Ceahlăul Piatra Neamț; ora 18,30: C.S.S. Polynx - Gloria C.F.R. Galați.

Sîmbătă, 31 iulie, ora 16,30: finala 3-4; ora 18,30: finala 1-2.

În pauza dintre cele două partide, (foștii) juniori de la C.S.S. Polynx vor prezenta publicului ieșean medaliile și tricourile de campioni naționali. Se vor acorda importante premii celui mai tehnic jucător, celui mai bun portar, ca și golgeterului competiției.

G.I. NICOLAE

De la C.S. Politehnica aflăm

Cristian Iosopescu revine acasă?

■ **Atletism**: Lotul de atletism al C.S. Politehnica Iași va pleca, începînd cu data de 12 august, într-un cantonament la Poiana Brașov în vederea pregătirii campionatelor naționale care vor avea loc în zilele 4-5 septembrie la București. Trebuie să menționăm că 10 dintre atleții fruntași ai clubului se află într-un alt cantonament, pe Litoral, pe cheltuiala Ministerului Sportului. Dintre aceștia, menționăm pe Gabriela Mihalcea, Alina Lupu și Marius Ghilase.

■ **Judo:** tot la Poiana Brașov se află cantonat și lotul de judo al C.S. Politehnica Iași. Campionatele Naționale se apropie!

■ **Badminton**: Alina Pieptu, jucătoarea nr. 1 a lașului, se află zilele acestea pe Litoral la refacere. Lotul de badminton se va reuni în curînd sub conducerea antrenorului Nicolae Olăeru în vederea pregătirii competițiilor programate în sezonul de toamnă.

■ **Tir:** Ciprian Sărman a participat la Balcaniada de Tir cu aer comprimat de la București, unde s-a clasat pe locul 5 la individual și pe locul 2 la echipe. Pe locul 9, un fost trăgător al lașului, Cristian Iosopescu. Referitor la acesta din urmă, să precizăm că antrenorul Eugen Stan, cel care a insistat ca tînărul nostru țintaș să fie adus în Șoseaua Ștefan cel Mare, a plecat de la clubul Dinamo, situație în care Iosopescu a rămas fără antrenor. N-ar fi exclus să-l vedem pe Cristian din nou în lotul țintașilor ieșeni. Lotul de tir al Politehnicii se află în cantonament la Solca și se pregătește pentru naționalele de seniori din septembrie.

■ **Rugby**: "Voinicii" balonului oval sînt și ei în vacanță. În curînd se va stabili conducerea tehnică a echipei, precum și lotul de jucători cu care se va face o nouă tentativă de promovare în A1. Se preconizează deocamdată introducerea în lot a cîtorva juniori de la Politehnica C.S.Ș. Unirea, echipă care, sub conducerea antrenorului Laurențiu Vîrșe, a obținut locul 3 la Campionatele Naționale.

G.I. NICOLAE

Telex internațional

■ *Tenis: Sergi Bruguera la București?*

■ Surprinzătorul cîștigător al turneului de la Roland Garros 1993, spaniolul Sergi Bruguera (nr. 5 mondial) este unul dintre posibilii participanți la Romanian Tennis Open, turneu dotat cu premii în valoare de 500.000 de dolari, care va avea loc între 13-19 septembrie la București ■ Americana Jennifer Capriati a cîștigat turneul demonstrativ de la Manwah (New Jersey), învingînd-o în finală cu 6-3, 6-0 pe compatrioata sa Mary Jo Fernandez ■ Turneu feminim de 375.000 dolari la Stratton Mountain (SUA), în cadrul circuitului ATP. Cîteva rezultate: Mercedes Paz (Argentina) - Andrea Temesvari (Ungaria) 6-2, ab.; Isabelle Demongeot (Franța) - Stacey Martin (SUA) 3-6, 6-1, 6-0; Manuela Maleeva-Fragniere - Anne Mall (SUA) 6-0, 6-2.

Jucătoarea elvețiană de origine bulgară a declarat cu ocazia acestui turneu că va pune capăt carierei sale la sfîrșitul acestui an.

■ *Patinaj: Revine și Kristi Yamaguchi*

Patinatoarea americană de origine japoneză Kristi Yamaguchi (campioană olimpică la Albertville 1992) a anunțat că intenționează să revină în concursurile de amatori. Reîntoarcerea sa s-ar putea produce cu ocazia J.O. din 1998 care vor avea loc în Japonia. Kristi a mai precizat că ar dori să participe și în proba de perechi, dar nu și-a găsit încă un partener. Bărbații japonezi preferă luptele sumo!

■ *Fotbal: Franța - Rusia 3-1 (3-1)*

■ La Caen s-a disputat un interesant meci amical de fotbal între echipele Franței și Rusiei. După cum cititorii noștri care posedă antene TV UIF au aflat, cocoșul galic s-a impus mai clar decît arată scorul, cu 3-1 (3-1). Au înscris: Sauz<130>e (min. 16), Cantona (min. 20), Papin (min. 36, din penalty), respectiv Blanc (autogol, min. 22). Au asistat 21.000 de spectatori. Din echipa franceză au mai făcut parte cunoscuții Martini, Lama, Deschamps, Gravelaine și Lizarazu, iar din cea a Rusiei, Cercesov, Gorlukovici, Onopko, Kancelskis, Radcenko și Iuran ■ Președintele clubului italian Udinese, Gianpaolo Pozzo, îl vrea înapoi pe jucătorul Francesco Dell'Anno (26 de ani), cedat de curînd lui Inter Milano. Motivul este refuzul rusului Igor Șalimov de a juca la echipa din Udine în schimbul lui Dell'Anno. Dacă nu-și va recupera jucătorul, Pozzo este hotărît să se adreseze justiției pentru rezolvarea cazului ■ 14 juniori ai unei echipe nigeriene de fotbal au fost dați dispăruți în orașul Goteborg. Aflați într-un turneu de pregătire în Suedia, tinerii fotbaliști africani au dispărut de la hotelul unde locuiau, după ce își petrecuseră noaptea într-o discotecă. Poliția suedeză consideră că cei 14 nigerieni încearcă să rămînă în Suedia, nedorind să se întoarcă în țara natală.

■ *Lupte: Greu cu "urmașii marelui imperiul"*

La Campionatele Europene de lupte greco-romane pentru juniori, delegația României s-a ales doar cu un loc 5 și cu un loc 6. Una din cauze ar fi "multiplicarea" puternicei Uniuni Sovietice în mai multe echipe ale noilor state independente. Din 10 titluri puse în joc, 6 au revenit sportivilor din "cenușa imperiului": două Rusiei, două Georgiei și cîte unul Armeniei și Republicii Moldova (V. Ceban, semimuscă).

■ *Baschet: A decedat Reggie Lewis*

Încheiem cu o veste tristă. Jucătorul american de baschet Reggie Lewis, căpitanul celebrei echipe Boston Celtics, de 16 ori cîștigătoare a N.B.A., a încetat din viață datorită unui stop cardiac produs la un antrenament. Menționăm că Reggie (27 de ani, 2,04 m) a mai avut o criză în luna aprilie, în timpul unui meci, iar medicii l-au sfătuit atunci să abandonezé baschetul.

Știri preluate de la agențiile Mediafax și Rompres

Suflet de microbist

Costel Moscalu și oamenii cu arcanul

Sporturile de echipă sînt, după cîte se știe, în vacanță. În timp ce jucătorii (de pe la noi, dar și din alte părți) își refac condiția fizică și moralul la munte sau la mare, conducătorii de cluburi sînt în plină febră a transferărilor. Modalitatea încetățenită în toată lumea e simplă: clubul beneficiar se așază la masa tratativelor cu clubul furnizor și negociază (discutînd, bineînțeles, și cu jucătorul în cauză). La noi se mai practică de către unii samsari de pe Litoral și metoda perimată a recrutării cu arcanul. Vine impresarul, stă de vorbă cu jucătorul, îi promite marea cu sarea, iar clubul care l-a format este pus în situația faptului împlinit: ori - ori!

Cazul lui Costel Moscalu, un baschetbalist care prin valoarea sa ar fi meritat o carieră mult mai prodigioasă, se înscrie parțial în aceste coordonate. Numai că Moscalu, jucător cu multă dragoste de clubul și orașul care l-a lansat, stă în cumpănă. Nu cu prea mult timp în urmă, Costel a refuzat oferte extrem de tentante atît din țară, cît și din străinătate pentru a apăra culorile Politehnicii. Acum situația este diferită: după cum știu cititorii noștri, atît Costel, cît și Luminița, soția sa, sînt șomeri și se întreține doar cu ajutorul părinților. Costel Moscalu nu cere mult: un serviciu cu un salariu aproximativ egal cu cel mediu pe economie pentru el și soție, cu care să-și poată crește în condiții umane copilul. Cu toate demersurile făcute, situația lui Costel încă nu s-a rezolvat și atunci jucătorul este nevoit să ia în calcul și varianta Constanța.

În condițiile în care lașul nu este în stare să facă nimic pentru un sportiv de talia lui Costel Moscalu, nu are într-adevăr nici un rost ca acesta să rămînă la Iași pe ochi frumoși. Numai că maniera de a trata a constănțenilor lasă de dorit. Pînă acum, nimeni nu a venit să stea de vorbă cu conducerea clubului ieșean în vederea transferului lui Costel. Și atunci cine poate garanta că promisiunile făcute jucătorului ieșean nu sînt vorbe în vînt? Mai ales că echipa de pe Litoral a promovat în divizia A și se cam știe cu ce mijloace. Unchiul Sam să trăiască!

Totuși, nu-l ajută nimeni pe Costel Moscalu?

G.I. NICOLAE

Vasile Ianul nu se dezminte

■ *După Selimesi, Hanganu și Cheregi pleacă și Dorinel Munteanu*

Scriam într-o "bursă a transferărilor" că e lucru de mirare cum de cel mai bun jucător al echipei Dinamo București, Dorinel Munteanu, rămîne pe poziții în Șoseaua Ștefan cel Mare.

Iată că diriguitorii clubului dinamovist tratează în aceste zile transferul lui Dorinel la echipa belgiană Cercle Bruges, aceeași care i-a cumpărat pe Selimesi și Cheregi.

Cît despre meciurile cu Cagliari, acestea vor fi abordate cu Grozavu, Jercălău și Prisăceanu. Curat economie de piață!

GIN

P.S. Tot în aceste zile, echipa italiană Cagliari a reușit o excelentă achiziție, transferîndu-l pe golgeterul echipei Pescara, mijlocașul ofensiv Allegri, în vîrstă de 26 de ani.

Atletism

Se simte febra Mondialelor!

■ *Javier Sotomayor - nou record mondial la înălțime; Colin Jackson - record european la 110 mg*

Mai sînt două săptămîni pînă la primele starturi ale Campionatelor Mondiale de atletism de la Stuttgart și în aceste zile atleții și atletele lumii apasă pe accelerație în vederea obținerii vîrfului de formă pentru zilele marii competiții internaționale. Rezultatele se văd: în două concursuri de anvergură s-au înregistrat cîteva performanțe excepționale.

La Salamanca, în Spania, recordul mondial la săritura în înălțime a atins o nouă cifră jalon. Protagonistul este același Javier Sotomayor, profesor de educație fizică din Cuba, în vîrstă de 27 de ani, care în decurs de cinci ani a reușit să ducă recordul mondial de la 2,42 la 2,45 m. Interesant este faptul că trei dintre cele patru recorduri mondiale reușite de Sotomayor au fost stabilite pe același stadion din Salamanca. Cu acest rezultat cubanezul se menține liderul autoritar al sezonului (urmat fiind la o distanță de 6 cm de veteranul suedez Patrick Sjoberg). Chiar dacă Sorin Matei al nostru îl mai bate din cînd în cînd.

Săritorul în lungime american Mike Power și-a luat în serios rolul de mare favorit, mai ales că rivalul Carl Lewis a lăsat deoparte această probă în actualul sezon. Mike a sărit 8,70 m (cu 17 cm mai mult decît cea mai bună performanță a anului de pînă acum, realizată de compatriotul său Eric Wlader) ridiculizîndu-l pe cubanezul Ivan Pedroso (8,27) cel care declarase public că îl va învinge pe Mike la Mondiale. Powell, campion și recordmen mondial (8,95 m) se simte în stare de mai mult. Vom vedea la Stuttgart mult așteptata săritură de 9 m?

La 400 m feminin exotica Ximena Restrepo din Columbia (bronz la J.O.) egalează cu 50,37 s cea mai bună performanță mondială (pînă mai ieri) a sprinterei Gwen Torrance (SUA). Alte rezultate: triplu salt - Tosi Fashinu (Marea Britanie) - 17,21 m; 100 m - Davidson Ezinwa (Nigeria) - 10,17 s; 800 m - Jose Luis Barbosa (Brazilia) - 1:44,18; feminin: 100 mg - Aliuska Lopez (Cuba) - 12,92. La 400 mg după ce sîmbătă îl învinsese la Londra pe recordmenul mondial Kevin Young, Samuel Matete (Zambia) cîștigă cu 48,70 s.

Dar, cu aceasta trecem la celălalt miting al mijlocului de săptămînă, cel de la Sestriere (Italia) unde Kevin Young a demonstrat cu 48,20 că Matete rămîne departe. Însă rezultatul de senzație al acestei reuniuni l-a constituit noul record european în proba de 110 mg realizat de englezul Colin Jackson. Cu 12,97 s Colin este primul european care coboară sub bariera celor 13 secunde și mai are doar 5 sutimi pînă la recordul mondial deținut din 1989 de Roger Kingdom (SUA). Este interesant de amintit că după titlul european cucerit în 1990 la Split, Colin Jackson a intrat într-un con de umbră, el nefigurînd între primii șase clasați nici la C.M. de la Tokyo, nici la J.O. de la Barcelona. Hurdlerul britanic revine în forță iar principalul său rival la coroana mondială va fi campionul olimpic, canadianul Mark McCoy. Alte rezultate de la Sestriere: 100 m - Frank Fredericks (Namibia) - 10,16 s; prăjină - Serghei Bubka (Ucraina) - 5,80 m; 400 m - Quincy Watts (SUA) - 44,13 (la o sutime de secundă de cel mai bun rezultat al anului deținut de Michael Johnson). Sarabanda performanțelor atletice continuă, urmează astăzi mitingul de la Gateshead (Marea Britanie) cu marele duel al sprinterilor Carl Lewis - Linford Christie.

G. I. NICOLAE

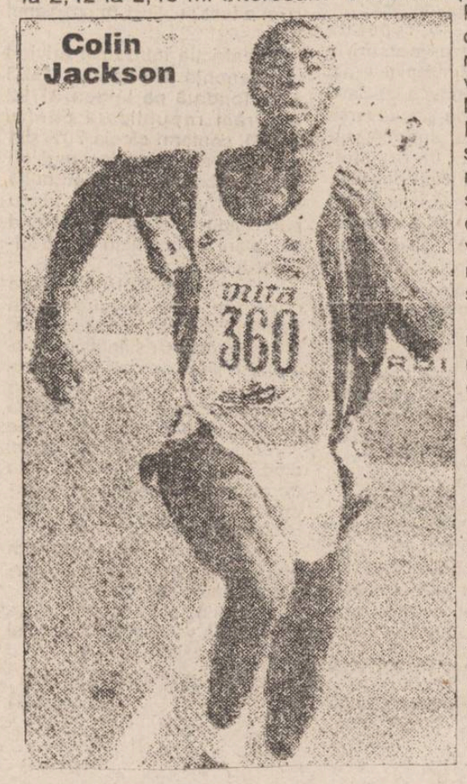

Bobby Fischer îi dă cu tifla lui Clinton

După cum se știe, anul trecut s-a disputat un meci de șah foarte interesant între "veteranii" Bobby Fischer și Boris Spasski. Americanul s-a impus fără probleme și a intrat în posesia celor 3,5 milioane de dolari "puși la bătaie" de sponsorul partidei, bancherul iugoslav Jezdmir Vasilievici (ulterior fugit în Israel, cu tot capitalul băncii sale).

Partida a avut loc în Iugoslavia, fapt ce i-a scandalizat pe majoritatea americanilor, care au considerat că Fischer a încălcat în acest fel embargoul impus de ONU acestei țări. Fischer a fost, de altfel, condamnat de un tribunal din Washington la 3 luni de închisoare, dar lui puțin îi pasă: la hotelul "Intercontinental" din Belgrad (unde locuiește în momentul de față) nimeni nu se poate atinge de el. Mai mult, se pare că îi place la nebunie să dea cu tifla administrației americane: după ce a solicitat autorităților de la Belgrad să i se acorde cetățenia iugoslavă (declarînd că dorește să renunțe la cea americană!)), Bobby a publicat nu demult într-un cotidian belgrădean de mare tiraj o scrisoare deschisă adresată președintelui SUA, Bill Clinton. Acesta este acuzat, printre altele, de distrugerea Iugoslaviei și de predarea Americii în mîna israeliților, iar la urmă este numit "Jack Spintecătorul al secolului XX"!

Joacă tare Bobby, nu-i așa?

I.C.T.

Din culisele atletismului

■ *Cură de iaurt*

Atleta americană Jackie Joyner-Kersee, campioană olimpică în proba de heptatlon la Seul (1988) și Barcelona (1992), s-a impus cu ușurință în trialul pentru calificarea la C.M. de la Stuttgart. Cu toate acestea, performanțele sale nu sînt la cel mai înalt nivel din cauza unei alergii sîcîitoare. Jackie e foarte sensibilă la polen și această alergie îi provoacă uneori crize de astm foarte puternice. Medicii au asigurat-o că singurul remediu în cazul său este o cură prelungită de iaurt!

■ *Nora își apără socrul*

În luna iunie, antrenorul german de atletism Erich Drechsler, în vîrstă de 57 de ani, a fost chemat de comisia disciplinară a Federației Naționale de specialitate pentru a da explicații în legătură cu modul de antrenament al foștilor atleți din R.D.G. Ziarele l-au acuzat pe Drechsler că a fost printre cei ce i-au obligat pe est-germani să se dopeze în mod regulat. Prima care i-a sărit în apărare a fost celebra săritoare Heike Drechsler, nora sa, care a spus: "Singurul om de a cărui puritate nu mă îndoiesc este Erich. Dacă cineva se va gîndi să-l înlăture din atletism, voi renunța și eu la sport." Scurt și concis, așa cum stă bine unei campioane olimpice...

■ *Meier se retrage*

O altă atletă germană foarte cunoscută, aruncătoarea de suliță Petra Felke Meier, a anunțat că se va retrage în această vară din activitatea competițională (la modul foarte serios, de data asta). Motivul e unul singur: în luna decembrie va aduce pe lume primul ei copil. Iar la 33 de ani nu e așa de ușor să-ți crești copilul și să mai bați și recorduri mondiale...

Jurgen Klinsmann - 29 de ani

Astăzi, fotbalistul german Jurgen Klinsmann împlinește 29 de ani. Considerat drept unul dintre cei mai valoroși atacanți ai Europei în ultimii zece ani, Klinsmann n-are în palmares decît, paradoxal, două succese: un titlu de campion mondial cucerit cu echipa națională în 1990 și o Cupă UEFA cîștigată cu Inter Milano tot în 1990. În rest, doar o Cupă a Italiei (1990) cu Inter și o finală pierdută în Cupa UEFA (1989), pe vremea cînd juca la VfB Stuttgart.

La 28 de ani a fost considerat "terminat" pentru campionatul italian și Inter i-a pus valizele la ușă. Klinsmann a ales A.S. Monaco și se pare că n-a greșit: în sezonul trecut a înscris pentru formația monegască 19 goluri, devenind omul nr. 1 al echipei. Și-a prelungit contractul pînă în 1995, semn că aerul Franței îi prieste de minune. Și n-ar fi nici o surpriză ca anul viitor să-l vedem în America conducînd "panzerele" germane spre un nou titlu de campion mondial.

Măcar să-și mai îmbunătățească și el palmaresul cît de cît...

I.C.T.

S.C. Ω OMEGA-TURISM S.R.L.
Bd. Independenței nr.1. Telefon: 117972

Compania de Transport Aerian "ROMAVIA"
programul zborurilor
luni și joi
decolare Arad 7.45
aterizare Iași 9.00
decolare Iași 9.45
aterizare Arad 11.00

Biletele pot fi procurate de la Camera de Comerț și Industrie

- TURCIA - autocar DAFF, 22.000 lei, 31 iulie; 3 august 1993
- POLONIA - autocar NEOPLAN, 24.000 lei, 30 iulie 1993
- UNGARIA - autocar MERCEDES, 22.500 lei, 30 iulie1993

COSTINEȘTIUL VĂ AȘTEAPTĂ! Dispunem de locuri la Hotel FORUM, AZUR, vile: AMIRAL, ALBATROS, BELVEDERE, DELFIN, CORAL și vile zid, cele mai scăzute prețuri.

MICA PUBLICITATE

AUTO - MOTO

• Vînd Dacia 1300 şi Aro 243 (motorină). Tel. 174055, după ora 15,00. (11694)

• Vînd Aro 240 şi Aro 108 (camionetă), noi. Tel. 113977. (11485)

• Vînd în lei sau valută Dacia 1310. Tel. 123258, între orele 7,00 - 16,00 sau 115259, după orele 17,00. (11582).

ELECTRONICE

• Vînd CD - player plus 10 discuri, convenabil. Tel. 162731. (11683)

CASE - TERENURI

• Vînd apartament 4 camere, Şoseaua Nicolina nr. 27, bl. 958, sc. B, et. 8, ap. 44. Tel. 126616. (11570)

VÎNZĂRI

• Vînd chioşc metalic, rond Copou. Tel. 130168, după ora 16,00. (11685)

• Vînd doi pui pisică birmaneză. Tel. 165371, după-amiaza.

• Vînd pui setter irlandez. Tel. 133166.

CUMPĂRĂRI

• Cumpăr difuzoare pentru frecvenţe înalte. Tel. 142446, între orele 10,00 - 18,00.

SCHIMBURI

• Schimb apartament 3 camere, cu îmbunătăţiri, zona Tătăraşi, cu o garsonieră şi apartament două camere sau variante. Tel. 176541, după ora 16,00.

• Schimb apartament 4 camere, proprietate, et. 2, zona Podu Roş, cu apartament 2 camere, et. 1-2, zone semicentrale. Tel. 133283, după ora 17,00.

• Schimb apartament 3 camere, confort I, cu două garsoniere confort I sau variante. Tel. 163613, în zilele de 2, 3 august, după orele 20,00.

PIERDERI

• Pierdut permis de intrare la Biblioteca Centrală "Mihai Eminescu" pe numele Negre Iuliana-Felicia. Îl declar nul. (11495)

• Pierdut autorizaţie sanitară eliberată de Sanepid Iaşi pe S.C. AGRIM S.N.C., bar CLUB BUFTEA. O declar nulă. (11693)

• Pierdut legitimaţie R.A.T.C., marca 1203 pe numele Baraboi Benone. O declar nulă. (11692)

OFERTE SERVICII

• Filmări video. Tel. 114422. (11339)

• Filmări video de calitate. Tel. 142528. (11142)

• Execut fotografii alb-negru şi color cu diverse ocazii. Calitate ireproşabilă. Tel. 144305.

LOCURI DE MUNCĂ

• Societatea Comercială MELCRET S.A. Iaşi, cu sediul în str. De Nord nr. 5, angajează, prin concurs lăcătuşi şi prelucrător prin aşchiere (strungar-frezor) cu calificare medie, vîrsta maximă 35 ani, domiciliul stabil în Iaşi, bărbaţi. Relaţii suplimentare la telefon 177996. Cererile se primesc pînă pe 30.07.1993. (11679)

• S.C. RUSTIC S.R.L. angajează persoane pentru desfacerea de preparate din carne. Condiţii, minim 5 ani de experienţă în domeniu. Relaţii la sediul societăţii din str. Şos. Naţională nr. 92 bis (în Piaţa agroalimentară Alexandru cel Bun) sau la telefon 155850, sîmbătă, 31.07.1993, între orele 9,00-12,00.

• Universitatea "Al. I. Cuza" Iaşi organizează concurs pentru ocuparea postului de contabil şef. Concursul va avea loc în ziua de 1.09.1993, ora 9,00. Condiţii: studii de specialitate şi minim 10 ani experienţă în domeniul financiar-contabil; minim 2 ani experienţă pe posturi de conducere în domeniul economic. Probe de concurs: 1. Examinarea calităţilor manageriale; 2. Probă de specialitate. Candidaţii vor depune la registratura rectoratului pînă la data de 25.08.1993, un dosar plic care va conţine următoarele acte: copie după actul de studii; declaraţia scrisă că nu a suferit condamnări penale; adeverinţă medicală; două scrisori de recomandare de la ultimul loc de muncă privind profilul moral şi profesional; curriculum vitae; copie după carnetul de muncă, capitolele I şi IX sau I şi VI. Bibliografia, conţinutul probelor şi tematica de concurs sînt afişate în holul corpului A al Universităţii Al. I. Cuza Iaşi.

DIVERSE

• Societatea Comercială Agroindustrială Bucium S.A. (fostă I.A.S.) are în componenţa sa ferma Vişani, care este moştenitoarea "Pepinierei viticole a Statului" înfiinţată în anul 1893. În ziua de 11 septembrie 1993 se va sărbători acest Jubileu. Rugăm pe cei ce au informaţii şi fotografii sau documente şi doresc colaborare să ne contacteze la telefon 098/31421. Vă mulţumim pentru sprijin! (11690)

• Societatea Comercială Bere "Zimbru" S.A. Iaşi achiziţionează de la asociaţii agricole şi producători particulari orz şi orzoaică pentru bere la preţuri avantajoase. Societatea Comercială "Zimbru" S.A. Iaşi suportă c.val. transportului. Relaţii la telefonul 137260, 137117 şi la sediul societăţii din bulevardul Chimiei nr. 2.

MATRIMONIALE

• Italian, patron office import-export diamante, pietre preţioase şi aur, absolut singur înăuntrul sufletului, necăsătorit, stare materială foarte bună, 48 ani, cu spiritul încă tînăr, prezentabil, de o fidelitate absolută, nebăutor, nefumător, maximă seriozitate, caut exclusiv domnişoară/ doamnă tînără, frumoasă, afectuoasă, 20/35 ani, chiar şi divorţată, interesată de cunoaşterea mea doar în scopul unei căsătorii din dragoste. Scrieţi-mi, ataşînd o fotografie. Adresa mea: Camerin Giorgio, Via San Salvatore 38/F, Valenza (AL), Italia, tel. 0131/953117. NB. Telefonare non serve, non voglio/Scrivetemi tassati-vamente in italiano, non importa errori, per foto intendo faccia, fronte e profilo, intera persona, in piedi, fronte e profilio, la descrizione deve esser dettagliata piu'possibile, e'inutile scrivere senza i requisiti richiesti, la lettera verra'cestinata. Se dopo i tempi tecnici postali non ricevete riposta, la riposta vi e'gia stata data e'negativa non solecitate grazie. Tutto si fara'per corrispondeza fino alla mia decisione d'incontro.

DECESE

• Mariana - soţie, Dumitrina şi Cezar - copii, şi întreaga familie îndoliată anunţă cu nemărginită durere, dispariţia fulgerătoare a bunului lor soţ şi tată, DUMITRU CROITORIU, 57 ani, fost profesor la Liceul "Negruzzi". Corpul defunctului se află depus în str. Morilor nr. 21, unde va avea loc şi slujba religioasă, sîmbătă 31 iulie, ora 10,00. Înmormîntarea la cimitirul Sf. Vasile (11696) COMEMORĂRI

CONDOLEANŢE

• Colegii de la R.A.J.A.C., Formaţia 5 Timişoşti transmit sincere condoleanţe lui Aurel Vasiliu pentru decesul cumnatului. (11494)

• Familiile Citirigă Anca şi Ciobanu Aurel sînt alături de familia îndoliată la pierderea prematură a vecinului şi prietenului lor, prof. MITICĂ CROITORIU. Dumnezeu să-l ierte. (11698)

• Cu adîncă durere şi tristeţe în suflet, locatarii blocului din str. C. Negri 62, sc. D, aduc un ultim omagiu celui care a fost un om de mare noblleţe sufletească şi un foarte bun vecin, prof. DUMITRU CROITORIU. Condoleanţe familiei greu încercate. (11697)

•TEST•TEST•TEST•

Sînteţi o fire romantică?

Încercaţi să răspundeţi cît mai sincer la întrebările de mai jos. Punctajul este indicat în paranteze.

1. Vă mai amintiţi de "prima iubire"?
a) da, deseori (5);
b) rareori (2);
c) deloc (0)

2. Suferiţi împreună cu eroii filmelor?
a) da (3);
b) nu (1);
c) dimpotrivă (0).

3. Aveţi întîlnire cu persoana iubită. Cum vă petreceţi timpul?
a) vizităm magazinele (1);
b) mergem la un film (3);
c) ne plimbăm (5).

4. Oferiţi flori soţiei (iubitei)?
a) la ocazii (2);
b) des (5);
c) după o ceartă (0);

5. Vă mai amintiţi cum era îmbrăcat(ă) soţul(soţia) la prima întîlnire?
a) da, perfect (5);
b) parţial (1);
c) nu (0);

6. Vă prinde ploaia în oraş. Cum procedaţi?
a) vă ascundeţi sub un portal acoperiş (0);
b) bă continuaţi drumul (5);
c) intraţi într-un local (1).

Calculaţi şi...

Sub 15 puncte: sînteţi un mizantrop. Gîndiţi-vă că puteţi deveni uşor dezagreabil anturajului dumneavoastră gîndindu-vă numai la partea practică a lucrurilor sau vorbind numai despre bani sau afaceri. Puteţi merge chiar acum să cumpăraţi flori şi... dacă nu aveţi cui, oferiţi-le unei necunoscute.

Între 15 şi 25 de puncte: în general aveţi o fire agreabilă cu rare ieşiri romantice. Sînteţi un cerebral prin educaţie, dar asta nu vă stîrbeşte farmecul.

Peste 25 de puncte: sînteţi un romantic pînă în vîrful unghiilor. Dacă nu uitaţi că uneori este bine să mai reveniţi cu picioarele pe pămînt, astfel puteţi deveni o victimă a pragmaticilor şi realiştilor din jurul dumeavoastră.

Dragoş HUŢANU

EVENIMENT PE PIAŢA IEŞEANĂ!
Singurul magazin alimentar NON-STOP în toate zilele săptămînii
S-A DESCHIS!
NOU!
• VINURI DE VINOTECĂ: Busuioacă de Bohotin, Traminer, Ottonel
• ŞAMPANII FINE
• LICHIORURI GRECIA
• ŞNAPSURI
• WHISKY: Johnny-Walker, Lord, Labell
• VOTCĂ: Smirnoff, Gorbaciov, Rasputin
• BĂUTURI RĂCORITOARE
• BERE (variate sortimente)
Pîinea şi laptele se comercializează şi pe bază de abonament, cu livrare la domiciliul clientului.
Comenzi telefonice
Pentru comenzi mai mari de 25.000 lei, transportul mărfii la domiciliu este gratuit, în maximum 2 ore.
S.C. INTERSERVICE S.R.L.
Str. Arcu nr. 3-5 (lîngă Ag. TAROM), tel. 140523

Doriţi un mobilier elegant care să dea gust şi rafinament locuinţei dumnevoastră ?
Sînteţi în căutarea mobilierului care să îmbine confortul şi modernitatea cu trăinicia ?
Vreţi să vă protejaţi economiile ?
Vreţi să faceţi o surpriză plăcută soţiei sau iubitei ?
NIMIC MAI SIMPLU !
VIZITAŢI S.C. MOLDOLUX CĂMIN S.R.L.
din str. Bucium nr. 25 (vis-a-vis de Fabrica de Mobilă) şi
ALEGEŢI !
orar zilnic 900 - 1700 tel. 13.78.07

S.C. KALIL INTERNAŢIONAL S.R.L.
Str. Sărărie nr.169, tel.14.78.07 Iaşi
KALIL INTERNAŢIONAL
Vă oferă
Produse alimentare
Băuturi răcoritoare
Dulciuri import
Băuturi import originale
NOU

S.C. Corola S.N.C.
Iaşi, str. Elena Doamnă nr. 50, tel. 11.21.97, fax 11.26.20
vinde din stoc, la preţuri avantajoase
următoarele produse:

Bulion	420 g.	20 buc.	170 lei
Zacuscă cu vinete	420 g.	70 buc.	115 lei
Zacuscă cu bureţi	420 g.	480 buc.	169 lei
Zarzavat ciorbe	420 g.	120 buc.	81 lei
Zarzavat ciorbe	820 g.	36 buc.	161 lei
Ardei marinat kapia	820 g.	31 buc.	138 lei
Ardei iute în apă	420 g.	201 buc.	98 lei
Tocană legume	420 g.	125 buc.	98 lei
Ghiveci în ulei	820 g.	800 buc.	149 lei
Ghiveci în bulion	820 g.	1190 buc.	115 lei
Roşii în bulion	820 g.	1290 buc.	90 lei
Compot piersici	420 g.	36 buc.	84 lei
Compot cireşe	420 g.	1590 buc.	72 lei
Compot prune	420 g.	970 buc.	54 lei
Compot portocale	420 g.	1630 buc.	286 lei
Gem mere	420 g.	1600 buc.	188 lei
Gem cireşe	345 g.	825 buc.	156 lei
Gem prune	345 g.	1750 buc.	156 lei
Sirop lămîie, trandafir, portocale, zmeură	1/2 l.	2900 buc.	300 lei
Sirop portocale	1/1 l.	464 buc.	602 lei

Deasemenea produce **pîine albă simplă** de 0.500 Kg. la 135 lei, preţ producător, tuturor agenţilor interesaţi.

Renumitul TORT DIPLOMAT şi PROFITEROL doar la S.C. Opera S.R.L.
cofetărie şi terasă
orar 8^00-21^00 tel. 14.71.65

S.C. "COMDIV CERBUL" S.R.L.
B-dul Tudor Vladimirescu Nr. 53
tel. 17.71.16
CALITATE
NOU
produce şi livrează
vulcanizare
confecţii metalice diverse
instalaţii de încălzire şi cazane

Societatea Medicală
PRO FAMILIA
va oferă consultaţii de înaltă competenţă pentru orice problemă de sănătate a familiei dvs.
• OBSTETRICĂ-GINECOLOGIE • PEDIATRIE • BOLI GENETICE • MEDICINĂ INTERNĂ • CHIRURGIE • CARDIOLOGIE • OFTALMOLOGIE • ENDOCRINOLOGIE • NEUROLOGIE • NEFROLOGIE •
la sediul din Str. Ţuţora 11 C, bl. E1 sc. C.
Informaţii şi programări la tel. 131043 orele 10-18.

TELEFOANE UTILE

• SALVARE: 961
• POMPIERI: 981
• POLIŢIE:
Inspectoratul Judeţean - 146666, 140020, 146840; Municipiu - 146850; Serviciul Circulaţie - 140070.
• AGENŢIA CFR: 147673
• INFORMAŢII GARĂ: 146333
• AUTOGARĂ: 146587
• AGENŢIA TAROM: 115239
• INFORMAŢII AEROPORT: 178126
• STAŢII PECO:
Baş Ceauş - 176865; Aurel Vlaicu - 175812; Bucium - 132891; Crişan 112182; Păcurari 164142; Sărărie 147480.
• DISPECERATE:
RA Gaz-Metan - 141737; RA Apă-Canal 142451; Renel - 147070, deranjamente - 147070; Termoficare - 141956; RA Locuinţa - 112434; Telefoane - Deranjamente - 921; Protecţia mediului - 147010.
• GARDA FINANCIARĂ: 112851, 112427
• ADMINISTRAŢIA FINANCIARĂ: 143030
• NOTARIAT: 147574
• TRIBUNAL: 146300
• PROCURATURĂ: 146630
• CAMERA DE COMERŢ: 117757
• CENTRUL MILITAR JUDEŢEAN: 146370
• HOTELURI: Moldova - 142225; Traian - 143330; Unirea - 142110; Sport - 137817.
• POLICLINICA CU PLATĂ: triaj informaţii - 117244.
• OFICIUL JUDEŢEAN PENTRU PROTECŢIA CONSUMATORILOR: 145392

monitorul
Director onorific: AUREL LEON
FLORIN FLORESCU - redactor şef
DAN RADU - redactor şef adjunct
OVIDIU ŞIMONCA - redactor şef adjunct
Tudor Agavriloaei - secretar general de redacţie
EVENIMENT: TONI HRIŢAC (şef-secţie), Mihaela Cănănău, Vasile Cojocariu, Dan Fodor, Cristian Hanganu, Dumitru Hariga, Sorin Simon, Adina Scutelnicu, Ovidiu Scutelnicu, Vali Ştirbu.
FOTOREPORTER: Constantin Plop
POLITIC: Radu Meşniţă, Lucian Postu, Cristian Racu.
ECONOMIE: COSTEL STROESCU, Mihaela Brezeanu, Alin Tocan
REPORTERI SPECIALI: Cornel Cristoiu, Dorin Popa.
SPORT: G. I. NICOLAE, Leonard Cănănău, G. Anghel, Victor Grădinariu, I.C. Teodor.
REDACTOR DE SERVICIU: Ion N. Oprea
GRAFICA: Lucian Amarii, Daniel Meleţie
RECLAMĂ-PUBLICITATE: DANIEL SÎRBU, Cătălina Ailiesei, Liliana Cosma, Maria Vornicu.
CULEGERE - TEHNOREDACTARE COMPUTERIZATĂ: Cornelia Agavriloaei, Cerasela Cîrimpei, Petronela Macovei, Florin Pavel, Liliana Signeanu, Mihaela Spineanu.
Mona Dîrţu - editor NORD-EST PRESS
Cristina Popescu - director de programe RADIO NORD-EST.
Livia Susanu - director de producţie RADIO NORD-EST
EDITOR
NORD-EST s.r.l.
Director general
ALEXANDRU LĂZESCU
Director literar-artistic
FLORIN ZAMFIRESCU
Director comercial
CEZAR CALUSCHI
Manager Gabriel Rusu
ADRESA REDACŢIEI:
Str. SMÎRDAN nr.5
Tel. 17.25.57 (centrala)
Fax: 14.45.77
ABONAMENTELE se pot face la orice oficiu poştal din ţară. MONITORUL figurează în catalogul presei interne la poziţia 838
Tiparul executat la S.C. DOSOFTEI S.A. Iaşi

PREMIERE CINEMATOGRAFICE

Angoasă și teroare pe marile ecrane

"Steaua adîncurilor"

Producție a studiourilor "Carolco Film International", SUA, 1988.

Producători: Sean S. Cunningham și Patrick Markey

Scenariul: Lewis Abernathy și Geof Miller.

Imaginea: Mac Ahlberg.

Montajul: David Handman.

Scenografia: John Reinhart. Efecte speciale: Jim Isaac.

Machiajul: Mark Shostrom. Muzica: Harry Manfredini.

Regia: Sean S. Cunningham.

Cu: Taurean Blacque (Căpitan Phillip Laidlaw), Nancy Everhard (Dr. Joyce Collins), Greg Evigan (Kevin McBride), Miguel Ferrer (Tony Snyder), Elya Baskin (Burciaga), Cindy Pickett (Dr. Diane Norris), Marius Weyers (Dr. John Van Geldes).

Distribuitor: "Guild Film Romania".

"Steaua adîncurilor" - un thriller SF-horror, poartă girul lui Sean S. Cunningham, unul din cei mai rentabili regizori producători de la Hollywood, devenit celebru, în 1980, cu "Friday the thirteenth" ("Vineri 13"), "cel mai înspăimîntător fiim făcut vreodată", care a adus încasări de peste 70 milioane de dolari în întreaga lume și a avut 6 serii. Proiectul pentru "Steaua adîncurilor" i-a fost propus lui Sean S. Cunningham în august 1987. El fusese întotdeauna interesat de aventuri submarine și acum primea o provocare pe măsura pasiunii sale. "Cînd am citit scenariul prima dată, am înțeles că va fi vorba de o producție foarte complicată din punct de vedere tehnic" - explică Sean S. Cunningham. "E primul film de acest gen care crează un univers aflat la 6 mile sub suprafața oceanului. Imaginați-vă că sînteți închiși într-un spațiu claustrofobic din care nu puteți ieși și în care apa pătrunde peste tot. Adăugați la asta o creatură monstruoasă care a reușit să intre în acest univers mărginit punînd în primejdie viețile a 11 oameni și veți avea în față o situație înspăimîntătoare". Asociindu-se cu producătorul Patrick Markey, scenograful John Reinhart și coordonatorul de efecte speciale Jim Isaac și angajînd o echipă tehnică de înaltă clasă, Sean S. Cunningham a depășit toate dificultățile legate de lucrul subacvatic, crearea monstrului, execuția întregii butaforii care să sugereze interioarele și exterioarele navei de cercetări submarine "Deepstar". "Am întreprins cercetări complexe pentru realizarea decorurilor și a monstrului", comentează producătorul Markey. "Doream ca filmul să sugereze în mod clar că personajele trăiesc într-un mediu închis, claustrofobic, pe fundul oceanului, iar acești oameni vin în contact cu monstrul, teama lor de înec și sufocare devine o experiență universală". Știind că filmarea pe oceane ar fi fost imposibilă din cauza vremii, a luminii și a valurilor, echipa a optat, în cele din urmă, pentru un bazin special amenajat în Los Angeles și pentru un rezervor din oțel de peste 10 metri diametru și 3 metri înălțime, care putea fi umplut cu 110.000 galoane de apă. Pentru aumite scene, unde era nevoie de o presiune a apei mai mare, a fost proiectat un rezervor mai mic, de 2 metri diametru, plasat deasupra rezervorului principal. Decorul bazei de cercetări submarine era, de asemenea, o problemă dificilă pentru echipă. Trebuia să fie destul de larg pentru ca actorii să se poată mișca în voie în interiorul lui și să poată reacționa la atacurile monstrului și la exploziile din cavernă. Scenograful Reinhart a furnizat soluția ideală: un container de oțel cu dimensiunile 3x3x8 metri. "Era avantajos fiindcă putea fi ridicat hidraulic în aer cu mai mult de 3,5 grade cînd era umplut cu apă. Singura problemă am avut-o atunci cînd cîțiva membri ai echipei au avut amețeli înăuntru" - își amintește Reinhart. Pentru crearea monstrului amenințător s-a construit o machetă de 200 kg, dar goală în interior, în așa fel încît un cascador să o poată manipula dinăuntru în secvențele în care "creatura" trebuia să execute mișcări rapide sau să iasă la suprafața apei. Realizatorii au fost preocupați și de impactul psihologic al faptului de a obliga actorii să lucreze sub apă. "Toți actorii aveau condiție fizică și erau conștienți de ceea ce îi așteptа. E greu să lucrezi 12 ore pe zi, dar e mult mai greu să faci asta sub apă" - explică Sean S. Cunnningham. "Actorii au fost obișnuiți cu apa treptat, începînd cu dușuri și sfîrșind cu scufundări adevărate. Prima zi de filmări în bazin a fost așteptată cu nerăbdare. Toți au sărit în bazin. Dar a doua zi nu au mai fost la fel de nerăbdători să intre în apă. Am observat că actorii ezitau să intre în bazin. Atunci s-a mărit temperatura apei pentru ca lucrul să poată continua netulburat". "Nu a fost chiar așa de dificil - adaugă actrița Cindy Pickett. Treptat te obișnuiești. Într-o scenă în care Miguel Ferrer (Snyder) reușește să scape, apa năvălește înăuntru prin trapă. Trebuia să suportăm un curent de apă puternic. Bineînțeles, am supraviețuit, dar a fost una din experiențele mele cele mai dure, și nu o voi uita niciodată. Sînt convinsă că "Steaua adîncurilor" va fi un film foarte captivant, teribil și uman, în același timp".

Producătorul regizor Sean S. Cunningham conchide: "Nu e ușor să sperii oamenii. Filme care să te impresioneze sub aspect afectiv sînt puține. Dar dacă creezi o situație în care participi alături de personajele principale și te temi că li se va întîmpla ceva - asta poate fi ceva impresionant. "Steaua adîncurilor" este un asemenea film!".

Cinematograful VICTORIA - 30.07-5.08.1993, orele: 9.00, 11.00, 13.00, 15.00, 17.00, 19.00.

LIAM NEESON - un detectiv suspect în "SUSPICIUNE"

"Suspiciune"

Coproducție a studiourilor "Columbia", SUA și "Rank" - Anglia, 1992.

Scenariul și regia: Simon Moore.

Imaginea: Vernon Layton. Muzica: Christopher Gunning.

Cu: Liam Neeson, Laura San Giacomo, Kenneth Cranham, Alphonsina Emmanuel, Maggie O'Neil, Martin Grace, Stephen Moore.

Un thriller polițist, absolut captivant, conceput în stilul "retro", cu o acțiune tensionată care se derulează în Anglia anilor 1960. Tony Aaron, un detectiv particular specializat în regizarea unor false flagranturi de adultere necesare în obținerea divorțurilor, în condițiile în care legile britanice interziceau divorțurile, ajunge într-o situație mai mult decît dificilă din momentul în care soția sa, Hazel, și un client influent sînt găsiți împușcați într-o cameră de hotel. Dovezile și informațiile pe care le deține se întorc, în mod acuzator, împotriva lui. În căutarea adevărului, cu cît se apropie mai mult de el, cu atît viața îi este mai amenințată, mai ales că Aaron este conștient de faptul că și el a încălcat legea, antrenînd-o pe soția sa în înscenările de adultere și devenind, apoi, amantul senzualei Angeline, cea mai suspectată dintre toți cei implicați în această afacere murdară. În rolul principal se remarcă, printr-o interpretare sobră, Liam Neeson, actor pe care spectatorii noștri îl cunosc din filmul "Suspectul" și din serialul TV "Prețul succesului".

Cinematograful REPUBLICA, 30.07-5.08.1993, orele: 9.00, 11.00, 13.00, 15.00, 17.00, 19.00.

Grupaj realizat de Constantin PETRILĂ

Într-un film SF-horror - un cuplu încîntător:

Greg Evigan și Nancy Everhard

Greg Evigan este interpretul frumosului Kevin McBride, singurul dintre bărbații de pe nava "Steaua adîncurilor" care scapă cu viață în confruntarea violentă cu monstrul crustaceu uriaș. Greg Evigan este un actor care se bucură de o mare popularitate în urma unor show-uri și seriale TV în care a deținut roluri principale. "Steaua adîncurilor" este al cincilea rol principal pe care îl susține într-un film artistic de lung metraj. Pentru Evigan, născut și crescut în New Jersey, prima dragoste a reprezentat-o muzica, nu actoria. La 17 ani cînta în renumitul spectacol de pe Broadway, "Jesus Christ Superstar". Imediat, după aceea, a apărut în spectacolul muzical "Grease", tot pe Broadway. După ce l-a întîlnit pe producătorul rock Don Kirshner, înregistrează împreună cu muzicianul Paul Schaeffer primul său album pentru Casablanca. Apoi s-a îndreptat spre Hoolywood, unde joacă în filmele: "Shades of Love", "The Watcher", "Private Roads", "Stripped to Kill".

Nancy Everhard este Joyce Collins, cercetătoarea-biolog de care este îndrăgostit McBride. La 21 de ani, începe să lucreze ca manechin la o casă de modă din New York. După 6 ani și jumătate de activitate în acest domeniu, s-a decis să încerce ceva mai fascinant și anume să devină actriță. Timp de trei ani a urmat cursuri de artă dramatică, avîndu-i ca profesori pe Warren Robertson și Sonia Moore. În 1984 vine la Los Angeles și se stabilește pe coasta de vest a Americii. Debutează ca actriță de film cu roluri secundare, în cîteva seriale TV. În 1986 realizează primul rol principal cinematografic în lung metrajul "Doubel Revenge", în regia lui Armand Mastroianni. "Steaua adîncurilor" este al doilea film din cariera sa, căreia i-a urmat "The Punisher" ("Justițiarul"), în 1989, thriller în care îi are ca parteneri pe Dolph Lunfgren și Jeroen Krabbe.

Nancy Everhard a jucat cu plăcere deosebită rolul lui Collins din "Steaua adîncurilor" dorindu-și de mult să apară într-un film de aventuri subacvatice. "Îmi place foarte mult activitatea fizică" - mărturisește actrița. "De aceea am apreciat faptul că Sean S. Cunningham ne-a lăsat să ne facem singuri toate cascadele". Despre personajul interpretat de ea, Everhard spune: "Collins este o femeie foarte sensibilă. E dură și, în același timp, foarte feminină. De fapt, dorința ei este să întemeieze o familie împreună cu Kevin McBride".

A fost înființată Societatea de apărare a libertății presei

■ la cerere, pot deveni membri ai SALP și persoanele fizice, fără nici un fel de restricții

În ședința publică din 28 iulie 1993, completul 1 al Judecătoriei Iași a judecat înregistrarea ca persoană juridică a Societății de apărare a libertății presei - SALP.

După cum ne-a precizat Gabriel Huideș, președintele executiv al SALP, aceasta este o societate publică independentă, neguvernamentală, apolitică, cu personalitate juridică, constituită la 8 iulie 1993 din inițiativa a 22 de membri fondatori, în baza legii nr. 21/5.02.1924.

În statutul SALP sînt specificate, drept obiective principale, următoarele: apărarea libertății presei și a cuvîntului în România, prin toate mijloacele legale și prin apel la instanțele internaționale, apărarea drepturilor ziariștilor, protejarea exercitării profesiunii de ziarist împotriva agresiunii de orice fel, conform drepturilor ce decurg din importanța și riscurile acesteia, atît în țară cît și în străinătate.

Finanțarea SALP va consta din: donații de la membrii acesteia sau de la alte persoane fizice sau juridice din România și din străinătate, sponsorizări și asociații nonprofit din care să rezulte dotări tehnice în scopul realizării obiectivelor propuse.

La cerere, pot deveni membri ai SALP persoanele fizice, fără nici un fel de restricții, cît și persoanele juridice, mai puțin partidele politice și alte organizații politice.

După cum ne-a declarat președintele SALP, Daniel Condurache, principalul motiv al constituirii societății îl reprezintă crearea unui cadru instituțional pentru luarea de poziții asupra a ceea ce se întîmplă în presă, fără implicarea luptei concurențiale dintre diversele publicații. De altfel, domnul Condurache își propune să realizeze un buletin informativ al SALP, cu egală participare a presei ieșene.

Domnul Condurache a mai ținut să sublinieze că SALP își propune, în plus, să apere și demnitatea cetățenilor, deopotrivă, și să se opună abuzurilor făcute asupra lor prin intermediul presei.

"Constituirea SALP s-a realizat în baza dreptului la liberă asociere garantat de constituție. Nu înțeleg de ce pentru aceasta a fost nevoie de un aviz al Consiliului Județean Iași", a mai declarat domnul Condurache.

Adresa sediului SALP este: str. "14 Decembrie 1989", nr. 2-bis, etaj II, telefon 112210.

Cătălin RĂUS

În atenția participanților la concursul

"CUPTORUL CU MICROUNDE"

Tragerea la sorți pentru desemnarea cîștigătorului se va desfășura sîmbătă, 31.07.1993, ora 11.00 la sediul cotidianului MONITORUL din str. Smîrdan nr.5 (lîngă Berăria "Bucșinescu").

Datorită numărului mare de participanți, un număr de 15 persoane au fost desemnate - printr-o selecție aleatoare - ca asistenți din partea publicului: 1) TARIȚĂ Adriana; 2) PAZNICU C-tin; 3) GUZU Doina; 4) ANDRIESCU Sergiu-Claudiu; 5) CRIHAN Dan; 6) NĂSTARCĂ Dorina; 7)LUCACI Gabriela; 8) ZOTA Maricel; 9) GROM Nicolae; 10) ILIE Georgeta; 11) PREOTU Elena; 12) CARP Ionel; 13) DONOSA Costică; 14; ANDRONIC Rodica; 15) NECULA Dorina. Rezultatul va fi comunicat în numărul de luni al MONITORULUI.

CARNETUL ZILEI

VINERI, 30 iulie 1993

✝ **Sf. Ap. Sila, Silvan, Crescent și Andronic (Lăsatul secului pentru Postul Sfintei Marii)**

VREMEA

va fi normală din punct de vedere termic pentru sfîrșitul lunii iulie dar ușor instabilă cu cerul variabil pînă la noros. Local va ploua sub formă de averse însoțite de descărcări electrice. Vîntul va sufla slab la moderat și va predomina din sectorul nord-vest. Valorile maxime vor oscila între 24 și 27 grade iar cele minime între 12 și 15 grade. **(Violeta HUȘTIN - Centrul de Prevedere a Vremii Bacău.)**

TV BUCUREȘTI

TVR1 7.00 TVM. Telematinal • 10.00 TVR Iași. Telex. Horoscopul zilei. Jurnalul artelor. Sfîrșit de stagiune la "Național" ieșean • 11.00 TVR Cluj-Napoca. De juventute: pălăria de fermier. Reportaj la Grupul Școlar Agricol Turda. Rubrică în limba maghiară (ora 11.30) • 12.00 WORLDNET USIA. Pădurile naționale americane • 12.30 Descoperirea planetei. Itinerar italian de vacanță • 13.00 Ecran de vacanță. Spaima Zmeilor • 13.30 Desene animate "Prințul și sirena" înregistrare CFI • 14.00 Actualități. Meteo • 14.15 Ora de muzică. Simfoniile beethoveniene • 15.15 Album de vacanță. Cercul de navomodele de la Clubul elevilor și copiilor din Galați. Documentar TV: Pe cărări de ape (I) • 16.00 Actualități • 16.05 Tradiții. Ritmuri pastorale la Moldovița, județul Suceava • 16.35 Arte vizuale. Constantin Lucaci la 70 de ani. Muzeul de artă din Ploiești • 17.05 Magazin cinematografic. Vîrstele peliculei. Cinematografia română în fața unei schimbări de structură? Un regizor contemporan despre munca cu actorii • 18.00 Pro Patria. Viața în miezul colosilor de fier • 19.00 Cultura în lume. Arta indoneziană în Insula Bali. "Dimineața lumii". "Dracula" de la roman la film • 19.30 Desene animate. "Perrine" • 20.00 Actualități • 20.35 Sport • 20.45 Film serial: "Să fii cel mai bun!" (Anglia, 1991) • 21.35 Viața politică. Mit și adevăr despre mișcările naționaliste interbelice • 22.05 Top 3, 2, 1, topul lunii iunie. De ce-l iubiți pe...? Flash, can-can • 22.35 Gong! Emisiune de critică și actualitatea teatrală • 23.05 Romanța amintirilor • 23.35 Actualități • 23.50 Film artistic: "Petulia" (SUA, 1968) • 1.35 Întîlnirea de la miezul nopții. • 2.20 Închiderea programului.

TVR 2 16.00 Actualități • 16.05 LA SEPT-ARTE. Din ciclul "Cele patru elemente": Focul (II) • 16.35 Desene animate: "Pinocchio" • 17.05 Sport magazin • 18.00 Emisiune în limba germană. Olimpiada internațională de germanistică de la Sighișoara • 19.00 Concertul orchestrei simfonice a Filarmonicii "Moldova" din Iași • 21.00 TVM. Mesager • 21.30 Refrene fără vîrstă. Recital Gilbert Becaud și Neil Diamond • 22.00 Viața spirituală. Etichete și etichetări • 22.30 TVE Internacional. Telejurnal în limba spaniolă • 23.00 Închiderea programului.

TV - SATELIT

RTL - 7,00 Știrile dimineții • 8,00 Magazin matinal • 10,00 Șeful • 11,00 Bogat și frumos • 11,30 Prețul e fierbinte • 12,00 Riscant • 12,30 Duelul familiilor • 13,00 Magazinul amiezii • 13,00 Springfield Story • 14,20 California Clan • 15,10 Cheamă California • 16,00 Crima e pasiunea ei • 17,00 Hans Meiser Show • 18,00 Cine e șeful aici? • 18,30 O familie dragută • 19,00 Elf 99 • 19,45 Știri • 20,15 Exploziv-magazin • 20,45 Vremuri bune, vremuri rele • 21,15 Muzică populară ger. • 22,10 Povestiri din Sylt (s) • 23,10 Vînătorii de capete (f. SUA. 89) • 0,55 Adolescenții dezghețați (co. Italia '79) • 2,25 Dr. Who (s. SF) • 4,15 Reluări.

PRO 7 - 6,30 Seriale, da (r) • 11,00 Ishtar (co, SUA '86) • 12,50 Reluări • 13,45 Perry Mason (s.p.) • 14,40 Viclenia indiană (r) • 16,25 Remington (s.p.) • 17,15 Visez la Jeannie • 18,10 Trick 7 • 19,30 Cei trei • 20,00 O casă zgomotoasă • 20,15 Roseanne • 21,00 Știri • 21,15 Agresivitatea tomatelor (F. SUA'78) • 22,55 Mancuso (s.p.) • [illegible]3,50 Rosemary's Baby (f. SUA'6[illegible] 2,25 Revanșa pilotului • 4,20 Reluări.

Eurosport - 9,30 Aerobic • 10,00 Echitație. Campionatele Europene (r) • 111,00 Triation Cupa Mondială, Orange Country (r) • 12,00 Ciclism montan (r) • 12,30 Ciclo-cros Campionatele Europene "BMX" • 13,00 Eurofun • 13,30 Surfing Cupa Mondială • 14,00 Echitație (d), CE • 16,00 Tenis Turneul ATP • 18,00 Natație (d), CE • 20,30 Știri 1 • 21,00 Sporturi cu motor: magazin • 22,00 Atletism MP IAAF, Gateshead • 0,00 Tenis Turneul ATP de la Hilversum • 2,00 Moto: magazin • 2,30 Știri 2.

SAT 1 - 6,30 Puncte, puncte... (r) • 7,00 Bună dimineața • 11,30 Bonanza • 12,35 Reluări • 12,50 Roata norocului • 13,30 Umbrele pasiunii (s) • 14,20 Trapper John, M.D. (s) • 15,15 Vecinii (s) • 15,45 Bonanza (s) • 16,45 Star Trek (s. S.F.) • 17,45 De 5x5 (cs) • 18,20 Totul sau nimic • 19,30 Știri, sport • 20,00 Inima e atu • 20,30 Roata norocului • 21,15 Nu și noaptea asta! (co, SUA'89) • 23,10 Obsesia răzbunării • 1,45 Haide, păsărică, hai! (f. erotic Germania'68) • 3,15 Conspiratorii • 4,05 Reluări.

TV5 - 7,00 Coaja de banană • 7,30 Teledimineața • 13,45 Jurnal francez France 3 • 14,15 Coaja de banană • 14,40 Sport profesionist • 16,15 Școala fanilor • 16,30 Frumos și cald • 17,00 Jurnal TV5 • 17,15 Vision 5 • 17,30 40 de grade la umbră. Varietăți • 19,30 Jurnal TV5 • 20,00 Jocul dicționarelor • 20,30 Jurnal belgian • 21,00 Ucraina • 22,00 Jurnal francez: France TF1 • 22,30 Taratata. Varietăți • 0,00 Emisiune medicală • 1,15 Jurnal francez. Soir 3.

TELE' M

23.00 Renault • 23.05 Tele'M Știri • 23.15 Avanpremieră • 23.20 Publicitate și muzică • 23.30 Tele Top Twenty I • 23.45 Club 28 (Colgate) • 0.45 Film artistic

RADIO NORD-EST 70,76 MHz

12,30 Bună ziua, Nord Est! actualitate muzicală și cinematografică, informații • 13,00 Buletin de știri - actualitate locală • 13,05 Magazin muzical NORD-EST (country 13.05-13.20, retrospectivă George Tharogood 13.20-13.40; portret Sinead O'Connor 13.40-14.00) • 14.00 Buletin de știri • 14.05-15.00 Blues în miezul zilei (Blues urban și rural 14.05-14.20; Rock - între trecut și viitor 14.20-15.00) • 15,00-17,30 Magazin Nord-Est. Informații, reportaje, interviuri (15.00, 16.00, 17.00 Buletine de știri; 15,40 Info-Sport; 16,45 Financiarul; 17,10 Punctul pe I). Începînd de luni, postul de radio NORD-EST va difuza zilnc, între orele 12.30-13.30, o emisiune de dedicații muzicale. Listele cuprinzînd piesele disponibile pentru dedicații se găsesc la punctele de preluare a anunțurilor de mică publicitate pentru cotidianul "Monitorul".

RADIO IAȘI

6.00 Diminețile noastre • 8.00 Buletin de știri • 8.10 Flori ale cîntecului popular românesc • 8.30 Convorbiri literare • 9.00 Radiosfera • 12.00 Radio Chișinău • 13.00 Radiojurnal • 13.20 Albumul cîntecului francez • 14.00 Expo melodii • 15.00 Pe-n picior de plai • 15.30 Swing Jazz • 16.00 Radiojurnal • 16.15 Radiograme • 18.20 Corespondența radio de muzică populară • 19.00 Știrile serii • 19.10 Univers muzical (I) • 21.00 Evenimentele zilei • 21.20 Univers muzical (II).

CINEMATOGRAFE

"Victoria" (tel.112502) - 30.VII.-5.VIII.1993, orele: 9; 11; 13; 15; 17; 19; **"Steaua adîncurilor"** - producție SUA, 1988, Film S.F. Horror - premieră

"Republica" (tel. 114327); 30.VII.-5.VIII.1993, orele: 9; 11; 13; 15; 17; 19. **"Suspiciune"** - coproducție Anglia, SUA, 1992. Thriller polițist - premieră.

"Copou" (tel.145738) - 30.VII.-5.VIII.1993, orele: 9; 11; 13; 15; 17; 19. -**"Hudson Hawk"** - producție SUA, 1990 - comedie polițistă.

"Dacia" (tel. 164740) - 30.VII.-5.VIII.1993, orele: 9; 11,30; 14; 16,30; 19. **"Bătălie disperată, 1"** - producție SUA, 1988. Thriller cu Bruce Willis.

"Tineretului" (tel.117178); 30.VII.-5.VIII.1993, orele: 9; 12; 15; 18. ; **"Destinul lui Ganga"** - producție India - melodramă muzicală.

HOROSCOP

BERBEC (21 mart. - 20 apr.): O nouă pasiune vă acaparează toate proiectele de viitor. Nu mizați pe reușită, cariera dumneavoastră ar putea avea de suferit. Lăsați să primeze rațiunea.

TAUR (21 apr. - 20 mai): Sînteți într-o formă fizică perfectă, însă o proastă dispoziție vă taie orice elan. Dedicați-vă muncii fizice, sportului și veți reuși să treceți peste această stare și să aveți o zi bună.

GEMENI (21 mai- 21 iunie): Vă simțiți înstrăinat de toată lumea. Întoarceți-vă la vechile cunoștințe: vă vor primi așa cum vă doriți. Bazați-vă, mai degrabă, pe oameni cunoscuți decît să căutați alții noi.

RAC (22 iun. - 22 iul.): Nu vă mai încredeți în bunătatea celor ce vă dau sfaturi. În dragoste, respectul este foarte important: ar fi mai bine să discutați cu partenerul dumneavoastră decît să cereți sfatul altora.

LEU (23 iul.-22 aug.): Furtuna pe care o simțiți în aer nu va izbucni azi; totuși, concentrați-vă și încercați să-i preveniți efectele. Fiți mai activ.

FECIOARĂ (23 aug. - 22 sep.): Spiritul dumneavoastră practic va fi mulțumit azi: veți obține rezultate surprinzătoare chiar și pentru dumneavoastră, care sînteți obișnuit cu succesele în acest domeniu.

BALANȚĂ (23 sep. - 22 oct.): Succesele pe plan sentimental, ce vă ocupă acum tot timpul, vă vor îndepărta de anturaj. Salvați aparențele măcar pentru a evita o ruptură totală.

SCORPION (23 oct. - 21 nov.): Prudența este punctul critic al zilei de azi. Dorința de a da curs unei noi idei, trecută prin filtrul rațiunii, vă va aduce un cîștig material.

SĂGETĂTOR (22 nov. - 21 dec.): Sînteți pesimist în privința acțiunilor începute. Pornind de la o astfel de idee, nu veți realiza nimic bun. Încercați să vă recîștigați încrederea în dumneavoastră.

CAPRICORN (22 dec. - 19 ian.): Alergați după noutate, însă mare grijă să nu dați peste "aceeași Mărie cu altă pălărie". Cel mai bine ar fi să așteptați să vină noutățile la dumneavoastră.

VĂRSĂTOR (20 ian. - 18 febr.): Împlinirile, dar mai ales insuccesele din ultimul timp v-au făcut să deveniți egoist și mofturos. Încercați să faceți noi cunoștințe în vederea unei tranzacții financiare.

PEȘTI (19 feb. - 20 mart.): Vă considerați nedreptățit și abordați o atitudine de victimă. Priviți în jur și veți găsi motive de optimism, însă numai dacă doriți să le găsiți.

LEGENDA

- o zi excelentă
- o zi bună
- nu vă merge grozav
- mai bine nu încercați nimic important

SÎMBĂTĂ, 31 iulie 1993 Anul III, Nr. 177 (633) 8 PAGINI · 80 LEI

cotidian de informaţii

Monitorul

A FOST SCUMPITĂ PÎINEA

Ieri seara, Alexandru Lăpuşan, ministru secretar de stat în cadrul Ministerului Agriculturii, a declarat la postul naţional de televiziune că datorită noului preţ de achiziţie a grîului din recolta acestui an, preţul la pîine se majorează. Astfel începînd de marţi, 3 august, o pîine albă simplă de 500 g va costa 125 lei, faţă de 90 lei cît costă în prezent. Alexandru Lăpuşanu a mai declarat că Guvernul va lua măsuri pentru a compensa această creştere a preţului, prin majorarea salariilor. *(C. STROESCU)*

Înaînte de decembrie 1989, sărăcia generală şi nivelul scăzut de trai impuse în ţară de regimul comunist l-au învăţat pe român să fure pentru a-şi asigura existenţa. Este un lucru pe care nu-l neagă nimeni: muncitorii furau din uzine, sabotînd "revoluţia industrială", ţăranii furau de pe tarlalele C.A.P.-urilor, subminînd cealaltă "revoluţie", agricolă, şi aşa mai departe. Toţi furam, aproape fără să ne ascundem. După evenimentele din decembrie '89, s-a bătut multă monedă pe purificarea morală, pe demnitatea şi cinstea românilor. Însă în ultimul timp, tot mai multe voci acreditează ideea că hoţia a rămas, de fapt, o tară generalizată a societăţii noastre, ba chiar că este cauza situaţiei în care se găseşte România în momentul de faţă. Pornind de la această idee, o echipă a cotidianului "Monitorul" a realizat un sondaj de opinie cu următoarea întrebare:

De cîte ori aţi furat?

Sondajul a fost efectuat pe un eşalon de 50 de subiecţi, cuprinzînd toate vîrstele şi categoriile sociale. Dintre aceştia, 4 (8%) nu au cooperat, refuzînd să răspundă sau chiar devenind agresivi. Au recunoscut că au furat 17 persoane (34%), dar dintre ei doar 12 (24% din eşalon) au afirmat că au furat din întreprinderi, ceilalţi declarînd furturi nesemnificative, de genul "pere din grădina vecinului" sau "am copiat la şcoală". Toţi cei 12 au între 18 şi 30 de ani, lucru care ar trebui să alarmeze atît factorii care se ocupă de educarea tineretului, cît şi pe cei care au în grijă destinele lor: 3 din cei 12 sînt şomeri. Celelalte 29 de persoane (58%) au declarat că nu au furat niciodată.

Redăm în cele ce urmează cele mai interesante răspunsuri ale subiecţilor:

• "Am furat de mai multe ori, cît am putut de mult". *(25 de ani, şomer)*

• "Omul care păcătuieşte trebuie să mărturisească la duhovnic pentru iertarea păcatelor". *(35 de ani, student basarabean, credincios)*

• "Eu aş tremura să tot bag mîna în buzunarul cuiva, dar din uzină mai furam cîte ceva". *(24 de ani, şomer)*

• "De trei ori, din întreprindere". *(26 de ani, agent publicitar)*

• "Noi nu furăm niciodată. Viaţa e prea scumpă şi nu-ţi permiţi să-i furi omului nici măcar 1 leu, că iese cu scandal". *(38 de ani, vînzătoare la Alimentara)*

• "Am furat de mai multe ori. Ce? Priviri!". *(25 de ani, student)*

• "Nu am furat nimic în viaţa mea. Am trăit cinstit, din leafa mea, apoi din pensie". *(71 de ani, pensionară)*

• "De mai multe ori: un polizor electric la 220 V, o pompă de maşină, o bormaşină electrică, bani şi altele. Le-am vîndut, ca să trăiesc". *(18 ani, şomer)*

• "Domnule, eu nu am furat niciodată în viaţa mea, dar în România se fură mai mult ca în

orice ţară. Nu-ţi dă restul la pîine. Hoţii din tramvai îţi bagă mîna pe la ceafă şi pe sub haină. Umblu cu ac de siguranţă la buzunar cînd am bani la mine". *(82 de ani, colonel în rezervă, veteran de război)*

• "Tocmai eu să fur, care sînt pus să-i supraveghez pe cei care fură?" *(27 de ani, agent Protguard)*

• "Am furat de cîteva ori, era o tentaţie firească în copilărie. Duceam totul înapoi în urma moralei pe care mi-o făcea mama". *(43 de ani, sociolog)*

Concluzionînd, s-ar părea că rezultatul sondajului contrazice, la prima vedere, afirmaţiile dure de mai sus.

Se ridică, însă, următoarea problemă: deşi au recunoscut că au furat doar 24% dintre subiecţi, majoritatea covîrşitoare a acestora au afirmat că se fură foarte mult, chiar că se "fură ca în codru". Dar unde sînt hoţii?

Cătălin RĂUS

Preţul marii privatizări

Pentru a deveni acţionari, salariaţii societăţilor ieşene trebuie să plătească între 70 şi 400 mii lei

Pentru a deveni acţionari ai unei societăţi care se privatizează, angajaţii acesteia trebuie să contribuie cu propriul carnet cu certificate de proprietate, plus o sumă de bani, care, funcţie de mărimea capitalului social al unităţii şi de numărul de salariaţi, variază, în medie, între 70.000 lei şi 400.000 lei.

Aceste date ne-au fost furnizate de Mircea Balaban, directorul Direcţiei Iaşi a Agenţiei Naţionale de Privatizare şi se referă la societăţile comerciale mici, cu un capital social de pînă la 400 milioane lei şi un număr de pînă la 500 de angajaţi.

Salariaţii nu sînt însă obligaţi să participe cu sumele din intervalul de mai sus, ei putînd contribui cu bani în limita posibilităţilor materiale pe care le au şi primind în schimbul acestora şi a certificatelor de proprietate un număr proporţional de acţiuni.

La data la care au fost emise, aceste acţiuni au o anumită valoare fixă, însă, pe măsura trecerii timpului, odată cu mărirea rentabilităţii societăţii, valoarea acestora va creşte. Fiecare acţiune deţinută de către un angajat îi dă dreptul acestuia ca, la sfîrşitul anului, să primească dividende din profitul societăţii. De asemenea, dacă din diverse motive un angajat nu mai doreşte să fie acţionar al unităţii în care lucrează, atunci el are posibilitatea să le vîndă prin intermediul bursei de valori, în momentul în care aceasta va funcţiona.

În concluzie, un angajat care nu şi-a vîndut pînă acum carnetul cu certificate de proprietate contra unei sume derizorii (3-6.000 lei) îl poate folosi într-un mod foarte avantajos (la valoarea actuală de 141 000 lei), pentru a deveni acţionar al societăţii în care lucrează.

De menţionat este faptul că, cel puţin deocamdată, nu pot deveni acţionari ai unei întreprinderi prin folosirea cametelor cu certificate de proprietate decît angajaţii acelei societăţi.

Conform datelor statistice, din numărul total de societăţi existente în judeţul Iaşi (care însumează cîteva mii), societăţile comerciale cu capital de stat reprezintă o pondere foarte mică, doar 140.

Statistice evidenţiază faptul că din cele 140 de societăţi comerciale cu capitalde stat, 16 societăţi considerate mari (cu capital social de cîteva miliarde de lei) acoperă 70% din capitalul social total pe judeţ şi 40% din forţa de muncă.

Interesant este că deşi în număr mai mare - 63 - societăţile comerciale cu capital de stat mici (capitalul social de pînă la 400 milioane de lei şi un număr de salariaţi de pînă la 500), reprezintă doar 3,25% din capitalul social total pe judeţ şi doar 26,78% din numărul de salariaţi.

Restul de 67 de societăţi mijlocii acoperă 26,78% din capitalul social total şi ponderea cea mai mare a forţei de muncă - 47,5%.

Mihaela BREZEANU

Mari mişcări sindicale în septembrie

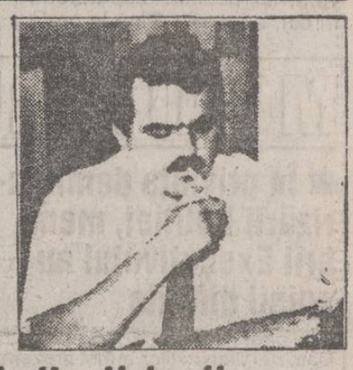

■ anunţă Miron Mitrea, unul din liderii confederaţiei sindicale "C.N.S.L.R. - Frăţia"

Miron Mitrea, preşedintele executiv al Uniunii Sindicale "C.N.S.L.R.-Frăţia", prezent la discuţiile privind constituirea la nivel judeţean a "Uniunii Sindicale C.N.S.L.R.-Frăţia" laşi, a făcut următoarea declaraţie de presă:

"Conform protocolului semnat de către Guvern şi sindicate, pe data de 7.05.1993, zilele acestea au loc la Guvern discuţii între sindicate şi reprezentanţii împuterniciţi ai Guvernului în relaţia cu sindicatele, în legătură cu analiza modului în care a fost îndeplinit protocolul, activitatea comisiei de indexare a salariilor pe lunile august şi septembrie, precum şi efectul "Valea Jiului" în economia naţională.

Uniunea sindicală "C.N.S.L.R. - Frăţia" şi-a exprimat dezacordul cu privire la alocarea a 20 de miliarde de lei minerilor din Valea Jiului pentru plata unor salarii ce depăşesc 300 mii lei.

Considerăm că acţiunea Guvernului nu face decît să ducă la creşterea preţurilor materiilor energetice, majorînd în acest fel cu peste 100 miliarde lei plăţile suplimentare la produsele finite.

Nu sîntem de acord cu politica Guvernului de reorganizare a Băncii Naţionale ca instituţie subordonată direct executivului.

Considerăm că cei 990 miliarde lei pe care Guvernul îi foloseşte în subvenţionarea întreprinderilor nerentabile duce la creşterea cheltuielilor materiale şi la fenomenul de hiperinflaţie.

Datorită practicii folosite în Guvernul Stolojan, de confiscare a valutei agenţilor economici, în acest moment peste 800 de milioane de dolari stau depuşi în bănci străine. Suma de mai sus ar putea depăşi un miliard de dolari, ca urmare a temerii agenţilor economici de confiscare a valutei şi de către Guvernul Văcăroiu.

În rapoartele O.E.C.D. (Oficiul European de Consum şi Dezvoltare) situaţia României pentru anul 1994 este foarte dificilă. Rapoartele de mai sus prevăd o creştere a inflaţiei cu 210%, un curs al dolarului de 2.500 lei/dolar SUA, şi o rată a şomajului de 20% (peste 2.5 milioane şomeri).

Dacă Guvernul nu va lua măsura liberalizării cursului dolarului şi a forţei de muncă pe piaţa muncii, este foarte probabil să asistăm la blocaje economice în lanţ sau chiar la prăbuşirea unor sectoare de importanţă naţională.

Avînd în vedere creşterile necontrolate de preţuri, la plata întreţinerii de către populaţie, se prevăd, începînd cu luna septembrie, mari mişcări sindicale".

Săndel TACU

Trei cazuri de sinucidere

■ este a doua săptămînă în care numărul sinuciderilor este foarte mare

Florin Răileanu, în vîrstă de 19 ani, domiciliat în satul Frăsuleni, comuna Victoria, s-a sinucis prin spînzurare. Motivele acestui act necugetat par să fie unele neînţelegeri pe care le avea cu prietena sa.

În ziua de 26.07., în subsolul unei locuinţe din oraşul Tîrgu Frumos, aparţinînd lui Mircea Prihor a fost găsit cadavrul fiului său Gabriel, elev în vîrstă de 11 ani care s-a sinucis prin spînzurare. Din cercetările efectuate a rezultat că minorul a recurs la acest gest din cauza severităţii părinţilor, considerîndu-se persecutat.

Anica Profire din Iaşi, din strada Primăverii nr. 25 a anunţat Poliţia, că în ziua de 28.07.1993, soţul său, Filip Profire, de 60 de ani s-a spînzurat în balconul locuinţei.

Organele poliţiei au stabilit că sinuciderea s-a produs ca urmare a unor stări depresive accentuate.

Sorin SIMON

Prima ediţie a Cupei POLYNX la fotbal

Astăzi, POLYNX - Ceahlăul

În primul meci, care a opus echipele Constructorul Iaşi şi Ceahlăul Piatra Neamţ, victoria a surîs oaspeţilor, declaraţi ciştigători în urma executării loviturilor de la 11 metri. La sfîrşitul celor 90 de minute de joc, scorul a fost 1-1. Constructorii ieşeni, practicînd un joc inventiv şi avîntat, au zburdat efectiv pe tot terenul, deschizînd scorul în minutul 15, prin Cojocaru, care a fructificat o pasă în adîncime a lui Tiron. În repriza a doua, conform regulii "ocaziile irosite se răzbună", echipa de la poalele Muntelui Pietricica, Ceahlăul, a reuşit cînd nimeni nu se mai aştepta, golul egalizator în minutul 86. Au urmat penalty-urile, la care ieşenii au ratat de două ori, înscriind doar două goluri, în timp ce nemţenii au transformat trei lovituri de pedeapsă, ratînd doar una.

În cel de-al doilea meci, Polynx Iaşi a întîlnit pe Gloria CFR Galaţi, pe care a întrecut-o după un meci de uzură, cu doar 1-0. Am remarcat revenirea la echipa ieşeană a portarului Cîmpeanu şi a lui Dobrea, precum şi primirea care s-a făcut pe stadion cu ropote de aplauze, antrenorilor Vasile Simionaş, Mihai Romilă, Mihai Dănilă.

În urma acestor rezultate, astăzi, de la ora 16.30, în finala pentru locurile III-IV, se vor întîlni Constructorul şi Gloria CFR Galaţi, iar de la ora 18.30, în meci-vedetă, Polynx - Ceahlăul Piatra Neamţ. *(S.Săraţeanu)*

Importante majorări ale chiriilor

Conform afirmaţiilor contabilei şefe a R.A. "Locuinţa", Doina Rener, în curînd se vor majora chiriile percepute pentru locuinţele proprietate de stat sub directa supraveghere a Serviciului de preţuri şi protecţia concurenţei din Iaşi. La calcularea noului preţ este posibil să nu se mai ia în calcul numărul de persoane care locuiesc împreună ci doar zona în care este amplasată locuinţa, gradul de confort de care dispune şi suprafaţa de locuit. Sumele vehiculate pînă acum, în mod neoficial, sînt de ordinul a peste 7000 de lei pe lună pentru un apartament cu 3 camere.

Alin TOCAN

Producătoarea nr. 1 de băuturi răcoritoare din lume

Coca-Cola

S.C. "Compania de Îmbuteliat COCA-COLA Iaşi" S.R.L.

ANGAJEAZĂ

pe postul de SUPERVIZOR VANZĂRI o persoană ce îndeplineşte următoarele condiţii:
- vârsta maximum 35 ani;
- permis de conducere categoria B
- experienţă comercială

Cererile vor fi depuse până marti, 3 august 1993, la biroul nostru de la Hotel "Un a", camera 205

Coca-Cola

Unde sînt vinurile vărsate de altădată ?!

la S.C. Cotnari S.R.L.

Începînd cu 30.07.93 la parterul restaurantului Cotnari funcţionează un punct de desfacere a vinului vărsat pentru acasă.

Preţ informativ 410 lei litru

IN VINO VERITAS!

UNIVERSAL OCCIDENT

oferă partenerilor săi fideli premii în valoare de

Numai cumpărînd de la UNIVERSAL OCCIDENT puteţi ciştiga !

Iaşi, b-dul POITIERS nr.14 (fost ICRM)
098/14.69.09

Situație încordată la Petroșani

În cursul nopții de vineri s-au stabilit noile trepte de salarizare pentru mineri

■ *prin intermediul unei stații de sonorizare, toți minerii din incinta R.A. a Huilei au participat la negocieri*

În valea Jiului, grupuri compacte de mineri continuau ieri să blocheze incinta Regiei Autonome a Huilei din Petroșani. După aproape 6 ore de reexaminare și renegociere, ieri dimineață, liderul confederației Sindicale a minerilor, Miron Cosma, și reprezentanții Regiei au căzut de acord asupra noilor grile de salarizare ce urmează să fie remise Guvernului spre aprobare.

Cele 16 exploatări miniere din zonă au fost ieri paralizate. Vineri dimineață, în jurul orei 2.30, Miron Cosma s-a întors printre ortacii săi din Valea Jiului. Sentimentele greviștilor, manifestate de aceștia cu o zi în urmă, s-au modificat radical. Liderul Confederației sindicale miniere a fost primit cu urale și purtat pe brațe de către aceștia. După orele 5 au început renegocierile cifrelor cuprinse în grila de salarizare. Miron Cosma, aflat în sala de ședințe a Regiei Autonome a Huilei a supus aprobării mulțimii prin intermediul unei stații de sonorizare, noile trepte de salarizare. La fiecare cifră prezentată, Miron Cosma își întreba ortacii dacă le convine, iar aceștia răspundeau în cor, afirmativ. Pînă la orele 9 au fost modificate treptele de salarizare pentru toate categoriile de angajați. Diferențele de salarii între două categorii de angajați din același sector s-au redus la cîteva zeci de mii de lei. Limitele între care aceste salarii se pot încadra pentru aceeași categorie profesională au fost simțitor restrînse. Astfel, au dispărut salariile exagerat de mari și cele prea mici. Spre exemplu, pentru angajații din subteran, pe categorii, au fost stabilite următoarele limite ale salariilor:

- muncitor necalificat: 146.000-155.000 lei
- vagonetar: 182.000-189.000 lei
- miner, maistru subteran: 209.000-224.000 lei

Greviștii s-au arătat mulțumiți de noua grilă de salarizare. Dacă aceasta nu va fi aprobată de către Guvern, minerii au amenințat cu o grevă generală. Un emisar guvernamental este așteptat în acest sens să sosească la Petroșani în după-amiaza zilei de astăzi. Pînă atunci s-a hotărît formarea unui pichet de grevă în curtea Regiei Autonome a Huilei.

Ca o ironie, Miron Cosma era așteptat și la Judecătoria Petroșani în calitate de pîrît, într-un proces de calomnie. Și pentru că ironia nu se oprește aici, liderul minerilor a declarat că intenționează să-i dea în judecată pe cei care în timpul nopții trecute i-au spart sediul de la Liga sindicatelor, furîndu-i cîteva obiecte de valoare.

Se poate spune că Miron Cosma a cîștigat jumătate din bătălie: cea cu proprii lui tovarăși. Zilele următoare însă urmează o confruntare cu reprezentanții inflexibili ai Guvernului *(NEP)*

Schimbare de macaz la Chișinău

Guvernul Sangheli nu mai susține aderarea Moldovei la acordurile economice din cadrul C.S.I.

■ **pe primul plan vor trece acordurile bilaterale cu fostele țări sovietice, declară Ion Sofronie, purtător de cuvînt al Guvernului Republicii Moldova**

Anterior stabilizării rublei, impusă recent de Federația Rusă, Guvernul de la Chișinău a susținut în mod ferm necesitatea aderării Republicii Moldova la acordurile economice din cadrul C.S.I.. Odată cu "scandalul rublelor", executivul Moldovei și-a schimbat brusc opțiunea, considerînd că aceasta nu mai este oportună: "Executivul se pronunță în principiu pentru acceptarea acordurilor bilaterale cu Ucraina, Belarus, Rusia și țările din Asia Mijlocie", a declarat ziarului "Monitorul" Ion Sofronie, purtătorul de cuvînt al guvernului Sangheli. El a negat că executivul ar fi împotriva aderării Moldovei la acordurile economice din cadrul C.S.I., dar a menționat că "pe acestea le lăsăm de-o parte". Dl. Sofronie a recunoscut că este posibil ca ratificarea de către Parlament a respectivelor acorduri nici să nu fie supusă la vot, precizînd că pe această temă se poartă discuții între diferitele grupuri parlamentare de la Chișinău.

Faptul că guvernul Sangheli nu se pronunță cu hotărîre împotriva acordurilor din cadrul C.S.I. se explică prin natura grupului parlamentar pe care se sprijină. Acest grup - "Viața satului" (agrarienii) - este alcătuit în marea sa majoritate din membri ai nomenclaturii colhoznice. Agrarienii, grupați în Partidul Democrat Agrar, se opun ieșirii din sistemul economic al fostei URSS, avînd o poziție violent anti-românească.

Lucian POSTU

Traficant de vize pentru Germania arestat la Cluj

Biroul anticorupție și contrabandă din Poliția județului Cluj l-a arestat pe Călugăr Marius Augustin, student în anul IV al facultății de calculatoare din Cluj-Napoca, care se ocupa de procurarea vizelor de intrare în Germania. A fost prins în flagrant în timp ce se întorcea la Cluj de la Consulatul german din Sibiu cu viza pe 20 de pașapoarte ale unor țigani. Datorită restricțiilor din ultima vreme impuse de Germania, costul vizelor obținute ilegal de studentul Călugăr ajunsese la 350-450 DM, plus 25.000 lei. În ciuda prețului ridicat, avizele aveau însă mare căutare. În perioada septembrie 1992 - iulie 1993, C.M.A. a "vîndut" astfel de vize la circa 80 de cetățeni români, cu profituri incredibil de mari. Percheziția efectuată la domiciliul său din Cluj-Napoca, str. Andrei Mureșanu nr. 7, s-au găsit bunuri pe măsura "muncii" prestate: 35.000 de mărci germane, 2 milioane de lei, un autoturism Peugeot 7, un Mercedes 200, un BMW 520, un BMW 525 și bonuri la jocul de întrajutorare "Caritas" în valoare de 16 milioane de lei. Arestat la ordinul Parchetului de pe lîngă Tribunalul județean Cluj și acuzat de trafic de influență, Călugăr Augustin nu a vrut încă să divulge numele persoanei din Consulatul german din Sibiu cu care aranja obținerea vizelor.

MONITORUL INTERN

■ În privința demilitarizării Poliției, membrii Executivuiui au opinii diferite

În cadrul Comisiei de apărare a Camerei Deputaților a fost prezentat în această săptămînă Proiectul de lege a funcționării Poliției. Există puncte divergente între reprezentantul Ministerului de Interne, care susține faptul că Poliția, în aceste momente, nu trebuie demilitarizată, și membrii comisiei, care susțin energic contrariul. Un reporter Mediafax a solicitat unor personalități politice cîteva declarații pe această temă:

■ ***Petre Ninosu - ministrul Justiției***: "În momentul actual, cînd instituțiile se așază și rata criminalității, pe anumite zone de infracțiuni, este în creștere, prin demilitarizarea Poliției încurajăm criminalitatea. Este lipsită de responsabilitate această teorie a demilitarizării, acum, a Poliției. Vreau să stopăm creșterea ratei infracționale sau vrem să demilitarizăm Poliția, spre bucuria hoților?"

■ ***Adrian Năstase - președinte al Camerei Deputaților și președinte executiv al PDSR:*** "Am impresia că este o falsă problemă. Nu știu dacă e vorba de demilitarizare în sensul discutat. Însă, dacă Poliția trebuie să fie organizată într-o manieră de tip militar, cu o anumită ierarhie, se mai poate discuta. Ceea ce pot să afirm eu este faptul că, sub aspectul procedural, lucrurile trebuie să se producă într-un mod foarte clar. Și anume, proiectul Guvernului să fie dezbătut de către Comisiile permanente și acestea trebuie să prezinte spre dezbatere un anumit punct de vedere. Acest punct de vedere este un aviz consultativ. Deci, Camera Deputaților și apoi Senatul vor decide asupra acestei chestiuni."

■ ***Liviu Maior - ministrul Învățămîntului și liderul grupului ministerial al PDSR***. "La toate discursurile oficialităților guvernamentale și parlamentare, care au avut loc la Academia de Poliție, s-a relevat necesitatea demilitarizării Poliției, ceea ce a cam surprins puțin. Sincer să fiu, și eu sînt pentru demilitarizarea acestei instituții."

■ Turiștii străini preferă litoralul bulgăresc

Gradul de ocupare a stațiunilor de pe litoral, conform datelor statistice deținute de Ministerul Turismului, este de 70 % în luna iulie și va fi 90 % în luna august. "Prețurile cresc de la o zi la alta, ca urmare a liberalizării adaosului comercial (mostenire a fostului Guvern) și a taxei de stațiune, negociată incorect între primăriile stațiunilor și minister" a declarat Matei Dan, ministrul Turismului. Întrebat de ce turiștii străini preferă litoralul bulgăresc și nu pe cel românesc, dl Matei Dan a răspuns: "Motivația constă în taxa de viză, în valoare de 15 dolari: în Bulgaria, aceasta este inclusă în costul biletului de stațiune". Este singura explicație oferită de ministrul Turismului pentru numărul mare de turiști care preferă Bulgaria României.

■ Primăria din Cluj-Napoca vrea jumătate din fondurile regiilor autonome

Un nou scandal e pe cale să izbucnească între regiile autonome de pe raza municipiului Cluj-Napoca și Primărie. Printr-o dispoziție semnată de dl. Gheorghe Funar, aceste regii autonome - după lege, subordonate primăriilor - sînt obligate să pună la dispoziție Primăriei Cluj-Napoca 50 % din fondurile lor bănești. În comunicatul Primăriei se arată că fondurile astfel procurate pot fi utilizate pentru acțiuni sociale, culturale, sportive și religioase.

■ Adrian Năstase îi ia apărarea lui Mișu Negritoiu

În ultima vreme, unele partide ale coaliției guvernamentale au cerut premierului Văcăroiu și președintelui Iliescu să aprobe demiterea d-lui Mișu Negritoiu. Un reporter Mediafax a solicitat d-lui Adrian Năstase, președinte al Camerei Deputaților și președinte executiv al PDSR, să-și exprime opinia față de această cerere. "Dl. Misu Negritoiu își face datoria și își îndeplinește un mandat. El este răspunzător față de primul-ministru. Premierul este cel care poate să îl judece cel mai bine, iar în legătură cu activitatea Guvernului în ansamblu, nici una dintre piesele echipei guvernamentale nu funcționează independent. Probabil, există anumite vicii de comunicare sau de informare. Aici ar trebui căutate cauzele unora dintre reacțiile, nu întotdeauna adecvate, ale unor oameni politici, în legătură cu funcționarea unor ministere"

■ Schimb de experiență româno-american în domeniul apărării civile

În zilele de 29 și 30 iulie a vizitat județul Neamț, la invitația Inspectoratului Județean General de Apărare Civilă din România, o delegație de medici militari în frunte cu domnul Max Alstan, șeful Agenției de Protecție Civilă din cadrul Departamentului Apărării al SUA. Cu acest prilej, în cadrul acțiunii comune "Mil to Mil" a fost făcut un schimb de experiență în domeniul asigurării protecției populației față de calamități și catastrofe naturale sau provocate. Itinerariul vizitei a cuprins obiective culturale istorice, economice din județul Neamț, locuri unde oaspeții americani și gazdele au purtat dialoguri fructuoase despre organizarea, planificarea, conducerea și desfășurarea activităților de apărare civilă.

Liderul P.S.D.R. - Constantin Avrămescu - este în urmă cu evoluția situației politice românești

Declarația președintelui SUA cu privire la organizarea în România a alegerilor anticipate a fost catalogată de domnul Constantin Avramescu, prim-vicepreședinte al P.S.D.R., "puțin hazardată", ținînd cont că nesemnarea acordului stand-by cu FMI și reacția Băncii Mondiale, trebuie privite în corelație cu situația noastră economică și nu politică. Afirmația a fost făcută în conferința de presă de vineri, 30 iulie, a P.S.D.R.

Intervievat de un reporter al postului de radio "Europa Liberă", ambasadorul american la București, John R. Davis - jr., a dezmințit faptul că administrația Statelor Unite ar fi cerut convocarea de alegeri anticipate în România în schimbul acordării clauzei națiunii celei mai favorizate, sau a altor facilități financiare.

Referitor la pedeapsa cu moartea susținută de presă, liderii P.S.D.R. au afirmat că "sînt pentru înăsprirea la maximum a pedepselor în scopul stopării fenomenului infracțional", dar au opinat că o reintroducere a pedepsei cu moartea "ne îndepărtează și ne izolează de țările civilizate".

"Inflația nu are o perspectivă de stabilizare. România vrea o economie liberală, fără a aplica corect mecanismele pieții", a spus Vladimir Boiești eanu, expert economic al P.S.D.R. Soluțiile oferite de această formațiune politică se referă la "un pachet de măsuri care să frîneze creșterea prețurilor, prin controlul costurilor exagerate ale domeniului primar". *(NEP)*

Un vameș "milos" la Sculeni

Pe la vama Sculeni din județul Iași a trecut de curînd granița un autocar cu 11 "turiști" și diverse produse, în valoare de peste 6 milioane de lei. Vameșul Ovidiu Marian Stefan s-a arătat foarte "milos", percepîndu-le o taxă vamală de 594.000 lei, și încasînd un mic comision de 17.000 lei. Statul român a fost păgubit în felul acesta cu circa 1,8 milioane de lei. Fericiți că au scăpat atît de ieftin, turiștii s-au îndreptat cu marfa spre bazarele din Vaslui. Aici au avut însă ghinionul de a fi controlați de poliția municipiului și ilegalitatea săvîrșită la vama Sculeni a ieșit astfel la iveală. Vameșul și conducătoarea grupului de turiști, Victoria Slobodianik, au fost deferiți justiției.

De ce crește numărul cununiilor

La Penitenciarul din Botoșani s-a oficiat o căsătorie

Luna aceasta a avut loc la Penitenciarul din Botoșani o ceremonie mai puțin obișnuită pentru acest loc: oficierea unei căsătorii.

Eroii acestei insolite festivități sînt Elena Costin (20 de ani), crescută într-o casă de copii, în prezent someră și Cornel Petrea (28 de ani), condamnat la 2 ani închisoare pentru furt, recidivist.

Cei doi sînt împreună de un an. La un vorbitor, văzînd-o "cu burta la gură" (Elena este însărcinată în luna a noua), Cornel a cerut-o de nevastă.

Comandantul Penitenciarului, domnul maior Adrian Bahmătă, le-a oferit și un dar de nuntă: un curs de recalificare în meseria de tîmplar pentru soț. Deținuții și-au sacrificat și ei cîte ceva din pachetele de acasă: țigări și mîncare.

Liliana NIȚĂ

Partidul de guvernămînt contraatacă

PDSR pregătește o cascadă de fuziuni

Surse apropiate conducerii PDSR au anunțat că în această perioadă partidul pregătește intens cîteva noi fuziuni fulger. Biroul Executiv Central al PDSR întrunit ieri dimineață pentru a discuta această problemă. Deși se estima o posibilă fuziune cu PUNR sau PDAR, parlamentari ai PUNR au infirmat insistent realizarea fuziunii. Totodată, Victor Surdu, președintele PDAR, ne-a declarat: "O largă consultare, prilejuită de peste 30 de conferințe ale filialelor județene ale PDAR, a dus la concluzia că PDAR trebuie să-și păstreze identitatea și să acționeze pentru a face cunoscut propriul program politic și cel de guvernare. Asta nu înseamnă că PDAR este un partid închis, refractar realizării de alianțe politice, care într-un viitor s-ar putea solda și cu o fuziune". PDSR lucrează asiduu la aceste fuziuni, în urma cărora ar cîștiga trei partide extraparlamentare și unul parlamentar, după cum declară sursa citată. Ultimele detalii au fost puse la punct ieri, în ședința Biroului Executiv Central al PDSR. Tot ieri, la ora 13,00, conducerea PDSR a organizat o conferință de presă extraordinară. Alianțele și fuziunile politice se pare că sînt hotărîte doar de vîrful partidului, mulți parlamentari PDSR necunoscînd nici un fel de amănunte. Cu toate acestea, Ioan Mânzatu, vicepreședinte al PDSR, într-o declarație de ultimă oră, neagă realizarea unor fuziuni în zilele următoare, toate aceste decizii fiind luate doar de Biroul Executiv Central al partidului.

În ședința de ieri dimineață a fost prezentată structura la vîrf a Partidului Democrației Sociale din România (PDSR) și aprobată în plenul Delegației Permanente. Deci președinte - Oliviu Gherman; președinte executiv - Adrian Năstase, care are în subordine Departamentul Relații Internaționale - Gheorghe Prisecaru, și Comisia Națională Consultativă, Dan Mircea Popescu, secretar general al PDSR - Alexandru Lăpușan. De ieri partidul de guvernămînt are 10 vicepreședinți, fiecare răspunzînd de cîte două departamente: Ioan Solcanu, Ioan Doru Tărăcilă, Gheorghe Vîlceanu, Ioan Mânzatu, Cornel Nica, Dumitru Tîngă, Vasile Văcaru, Dan Marțian și Liviu Maior sînt șefii grupurilor parlamentare și, respectiv al grupului inter-ministerial.

Ofensiva partidului de guvernămînt înseamnă implicit nu doar apărarea Guvernului Văcăroiu, mai ales în fața acuzațiilor de corupție, dar și "intensificarea relațiilor organice dintre partid și Guvern". Speculațiile despre o posibilă remaniere guvernamentală sau un cabinet de uniune națională sînt doar... speculații.

Mai mult, punctul de vedere al vicepresedinbtelui Ioan Doru Tărăcilă, este limpede: "Vă spun că celelalte partide n-au soluții economice, nu au oameni deosebiți. Spun însă că partidul nostru, așa cum a rezultat la Conferința Națională, are oameni care sînt în posturi".

Deși este majoritar în Parlament, PDSR are nevoie de susținerea altor forțe, a adăugat dl. Tărăcilă. Mai mult, partidul său n-a angajat cu nimeni discuții privind o remaniere guvernamentală. Cu alte cuvinte, PUNR, PSM și PRM vor continua probabil, în pofida unor afirmații recente ale liderilor lor că sprijină Cabinetul Văcăroiu. Care, la rîndul său e decis să facă politică, fiindcă de aia e Guvern, a spus Liviu Maior, ministrul Învățămîntului, prezent la conferința de presă. *(NEP)*

Inspectoratul de Poliție Sanitară avertizează populația

Hepatita și holera se pot transmite consumînd răcoritoare din paharele spălate superficial

■ *trei agenți economici au fost amendați cu peste 100.000 lei pentru desfacerea neglijentă a băuturilor răcoritoare*

Există încă numeroase unități de alimentație publică unde regulile de igienă impusc de lege nu sînt respectate aproape deloc. Datorită acestui fapt, odată cu alimentele consumate, clientul poate contacta germenii unor boli grave. Doamna doctor Elena Teodorescu, directoarea Inspectoratului de Poliție Sanitară și Medicină Preventivă, ne-a declarat că prin intermediul paharelor de suc nedezinfectate se pot transmite bolile cu poartă de intrare digestivă, printre care au fost remarcate hepatita și boala diareică acută. În conformitate cu regulile de igienă, un pahar de sticlă, după folosire, trebuie spălat cu apă caldă, dezinfectat, clătit într-un jet de apă și apoi poate fi refolosit pentru un alt client. Pentru dezinfectare pot fi folosite numai substanțe avizate de Ministerul Sănătății, cum ar fi: cloramina sau romacetul. Pentru folosirea unor dezinfectanți aduși din străinătate este necesar avizul Inspectoratului de Poliție Sanitară.

În dimineața zilei de ieri a avut loc în zona Tîrgu Cucu un raid al Poliției Sanitare pentru a constata eventualele nereguli în legătură cu comercializarea alimentelor, a băuturilor alcoolice sau răcoritoare.

Societatea Comercială Europaradis S.R.L. deține în Tg. Cucu o gheretă metalică unde se vînd băuturi răcoritoare. Au fost semnalate următoarele nereguli: lipsa boilerului electric pentru încălzit apă și implicit lipsa apei calde, instalația de canalizare a magaziei defectă, lipsa instrucțiunilor privind dezinfecția paharelor, la unitate nu existau acte care să ateste proveniența, calitatea și termenul de garanție a siropurilor concentrate. Pentru aceste nereguli administratorul societății, Neculai Iurașcu, a fost amendat cu suma de 6000 lei.

Administratorul societății Andi S.R.L., specializată tot în desfacerea băuturilor răcoritoare, a fost amendat cu 50.000 lei pentru: lipsa boilerului electric, lipsa substanțelor dezinfectante, desfacerea siropurilor concentrate, din borcane descoperite, cu polonicul. Amenda este de 25.000 lei dacă se plătește în 48 de ore de la încheierea procesului verbal.

La S.C. Navy 600 S.R.L., tot din Tg. Cucu au fost constatate următoarele nereguli: lipsa substanțelor dezinfectante, vînzătorii nu aveau carnete de sănătate, compoziția pentru înghețată (mixură) se păstra în găleți, la temperatura ambientală, lipsa autorizației sanitare pentru mașina de fabricat și desfacere înghețată. Amenda aplicată administratorului societății, Mihai Vieriu, a fost de 50.000 lei, sau 25.000 lei, dacă se achită în 48 de ore de la încheierea procesului verbal.

Domnul Ioan Vintilă, igienist în cadrul Inspectoratului de Poliția Sanitară și Medicină Preventivă ne-a precizat că neregulile menționate anterior pot provoca transmiterea unor boli precum: poliomelita, dizenteria, febra tifoidă sau chiar holera.

Dan FODOR

O importantă delegație din fosta capitală imperială a Chinei a sosit la Iași

■ *primarul Constantin Simirad i-a primit pe oaspeți cu mare fast*

După cum am mai relatat în aceste zile, se află în vizită la Iași delegația chineză din orașul Xi'An, din China de Nord, condusă de domnul Chen Andong, președintele Adunării Populare din acest oraș, vicepreședintele Adunării Populare a regiunii respective.

Ieri dimineață, delegația chineză a fost primită cu mare fast la Primărie de primarul Constantin Simirad. La primirea desfășurată în sala mare a Consiliului Municipal au participat consilieri municipali, cadre didactice universitare, conducători ai unor societăți comerciale, funcționari ai Primăriei ieșene, numeroși ziariști.

Domnul primar Constantin Simirad a prezentat pe larg dimensiunile istorice, culturale, potențialul economic și deschiderile europene ale orașului. În replică, domnul Chen Andong a mulțumit pentru primirea deosebit de călduroasă făcută delegației chineze la primărie și a făcut o amplă prezentare a străvechiului oraș Xi'An, fostă capitală a Imperiului Chinez. Domnul primar a înmînat șefului delegației cheia municipiului Iași și a oferit tuturor oaspeților chinezi cîte un cadou din cristal românesc. La rîndul său, primarul a primit de la domnul Chen Andong un bibelou chinezesc, reprezentînd o caleașcă cu doi cai focoși.

Vizita oaspeților chinezi a continuat apoi la Societatea Comercială "Fortus", cea mai mare unitate industrială de acest gen din țară, cu care întreține deja relații de colaborare cu diferite firme din China. La intrarea în sediul societății, delegația chineză a vizitat un stand cu o parte din produsele realizate la S.C. "Fortus" și destinate, în princpal, pieții externe.

După ce oaspeților le-au fost oferite mici suveniruri, au fost invitați să viziteze două din principalele secții de producție ale societății.

Dumitru HARIGA

● Orașul Xi'An are o vechime de peste 3000 de ani și a fost străvechea capitală a Imperiului Chinez. ● Actualmente, municipiul Xi'An are o populație de circa 6,3 milioane și ocupă, după afirmațiile oaspeților chinezi, o suprafață de 10.000 km.p. ● Este un modern oraș industrial și un puternic centru științific și cultural. ● Xi'An-ul numără la ora actuală 43 de instituții de învățămînt superior cu peste 150.000 de studenți. ● Are, de asemenea, circa 1.000 de institute de cercetare. ● Xi'An-ul este și un puternic centru industrial. Aici își au sediul numeroase unități ale industriei aerospațiale chineze, ale construcției de mașini și electrotehnice, dar și întreprinderi ale industriei ușoare și alimentare. ● În Xi'An funcționează aproximativ 600 de societăți cu capital străin. ● Anul trecut municipiul a fost declarat zonă economică independentă. ● Anual, peste 500.000 de turiști vizitează Xi'An-ul.

De marți

Nu vom avea apă caldă timp de două săptămîni

De marți, 2 august, va fi oprită pentru două săptămîni furnizarea apei calde menajere distribuită de către Filiala Electrocentrale Iași (CET), datorită faptului că intră în revizie unitatea centrală de distribuție a acestei unități.

Revizia unității centrale de distribuție este ultima etapă din programul de verificări și reparații anuale pe care FE (CET) îl execută pentru asigurarea unei bune funcționări a sistemului de distribuție pe timp de iarnă. Singura zonă din municipiul Iași în care nu va fi oprită apa caldă în aceste două săptămîni este zona Copou, în care funcționează centrale termice independente de rețeaua de distribuție a CET-ului.

În ce privește asigurarea stocurilor de combustibil pentru perioada de iarnă, directorul Filialei Electrocentrale Iași (CET), dl. Ion Mihai, ne-a declarat: "Avem asigurate pînă în prezent stocurile de păcură și în curînd vom primi primele cantități de cărbune, ca în timp util să primim în mod eșalonat întreaga cantitate de care avem nevoie pentru această iarnă".

Costel STROESCU

Au fost readuși paznicii la Bojdeuca lui Ion Creangă

Furtul porților Bojdeucii lui Ion Creangă a determinat readucerea, de la Casa Pogor, unde fuseseră transferați, a paznicilor care asigurau securitatea exponatelor de la acest muzeu.

O altă noutate este achiziționarea unui valoros portret al lui Ion Creangă, opera pictorului Ion Grigore din București. Tabloul este evaluat la peste 100.000 lei și se găsește în clădirea-anexă din curtea Bojdeucii lui Ion Creangă.

Cristina LECA

Tehnoton dorește înființarea unei societăți mixte cu o firmă chineză

■ *firma chineză produce în prezent aproape jumătate de milion de televizoare pe an*

În cursul zilei de ieri, SC "Tehnoton" a primit vizita unei delegații formată din 7 specialiști ai firmei chineze Xi'an No.1 Radio Factory.

Această societate este una din primele firme din China specializate în fabricarea de televizoare color și alb-negru și alte produse electronice. Cu o capacitate de 450.000 bucăți pe an, Firma Xi'an No.1 Radio Factory produce televizoare de o calitate și fiabilitate deosebite, proiectate prin tehnici de calcul avansate, conferindu-le astfel o poziție bună pe piața internațională.

Întîlnirea de ieri, stabilită în urma unor contacte anterioare, a avut ca scop începerea tratativelor în vederea înființării, de către cei doi parteneri, a unei firme mixte avînd ca obiect de activitate producerea de televizoare color și alte produse electronice performante și la prețuri accesibile populației.

Valentin Buzduga, directorul compartimentului proiectare-dezvoltare al SC TEHNOTON, ne-a declarat că realizarea unei firme mixte cu această societate ar însemna pentru TEHNOTON un pas important pentru dezvoltarea și diversificarea activității. În plus, această colaborare ar putea determina ridicarea nivelului calitativ al producției și pentru alte tipuri tehnologice din întreprinderea ieșeană, contribuind astfel la creșterea rentabilității la nivelul întregii activități.

Tratativele cu partenerul chinez vor continua pe parcursul următoarelor 12-15 zile, sperîndu-se ca la sfîrșitul acestui interval să se concretizeze prin semnarea statutului și a contractului noii societăți.

Mihaela BREZEANU

ANCHETA MONITORUL

Ce se ascunde în spatele prețurilor stabilite pentru agentul termic (2)

■ *populația plătește de două ori agentul termic*

(continuare din numărul precedent) Principala problemă-cheie a termoficării o constituie însă prețul stabilit de Guvern pentru livrarea unei gigacalorii, de 5600 de lei, către regia de distribuție. Nu cunoaștem care au fost criteriile care au stat la baza acestui preț, dar afirmăm că la Iași, cel puțin, pe perioada primăvară-toamnă, cheltuielile pentru producerea curentului electric și a agentului termic sînt mult mai mici. Și o să precizăm îndată de ce. CET Iași nu poate produce energie electrică fără a realiza, în același timp, agent termic, sub formă de aburi, pentru industrie, și sub formă de apă fierbinte, pentru populație. Sau, mai precis spus, o poate face, dar cu un randament redus și consumuri foarte mari de combustibil. CET Holboca este, însă, astfel conceput încît grupurile energetice nu pot funcționa deloc dacă aburul care rezultă nu este pompat în conducte de termoficare și utilizat de consumatori.

În asemenea condiții, la CET Holboca și, în perioada călduroasă, și la CET Iași, producerea energiei electrice este activitatea de bază, iar aburul rezultat este un produs secundar sau chiar rezidual. Dacă nu ar exista consumatori, unitatea ar trebui să-l arunce, cu cheltuieli suplimentare, în turnurile de răcire sau chiar în atmosferă. Cu toate acestea, populația și agenții economici plătesc o dată energia electrică și altă dată agentul termic, ca și cum s-ar produce separat, cu cheltuieli suplimentare, cînd, de fapt, realizîndu-se sub formă mixtă și energie electrică și căldură, consumurile sînt mult mai mici. E drept, iarna, la CET Iași, prin pornirea cazanelor de abur pentru satisfacerea cît de cît a cererii de căldură, consumurile de combustibil sporesc, dar aceasta este o altă problemă, care ar trebui tratată separat. De ce, atunci, prețul unei gigacalorii produse în centralele electrice de termoficare este aproximativ egal cu al unei gigacalorii realizate la o centrală de cartier care funcționează cu același combustibil? Iată de ce continuăm să credem că, prin prețurile stabilite la nivel de țară, pentru energia electrică și pentru agent termic, Guvernul obligă populația să plătească de două ori, sau aproape de două ori, pentru același consum de combustibil și de muncă vie. În felul acesta, cei de la "RENEL" iau salarii foarte mari, dar și la bugetul statului intră sume exorbitante!

L-am solicitat pe dl. ing. Ioan Mihai, directorul filialei ieșene a "Electrocentrale", să ne prezinte, dacă ține, cum susține, la transparență și la corecta informare a opiniei publice, care sînt, măcar procentual, cheltuielile care formează actualul preț de producție al unei gigacalorii. A refuzat, la fel cum a refuzat să ne ofere elementele care stau la baza prețului de producție al energiei electrice. A afirmat că prețurile s-au stabilit la București, la nivel de R.A. "Renel" SA și au fost aprobate prin hotărîre guvernamentală. Nu a dorit să ne spună nici măcar prețul cu care filiala Iași vinde energia electrică filialei de distribuție. A încercat să ne încurce, în schimb, în tot felul de date și explicații tehnice. A scăpat însă un amănunt esențial, care ne permite să deslușim oarecum ce se ascunde în această lipsă de transparență. **(continuare în numărul de luni).**

Dumitru HARIGA

La Iași a fost constituită filiala confederației sindicale CNSLR-Frăția

Ieri, la Casa Sindicatelor, a avut loc semnarea actului de fuziune privind constituirea la nivel județean a "Uniunii Sindicale CNSLR-Frăția Iași".

Actul de fuziune a fost semnat de către Alianța Sindicală "Moldavia", Uniunea Sindicatelor libete din Învățămîntul preuniversitar, Uniunea teritorială "Frăția", "Univers", reprezentată prin sindicatul liber "Energetica" și sindicatul "Romgaz".

Noua organizație funcționează pe baza statutului confederației "CNSLR-Frăția" și a statutului propriu ce va fi adoptat în concordanță cu principiile stabilite de Comitetul Executiv al confederației "CNSLR-Frăția".

Comitetul Operativ al noii uniuni teritoriale este format din:

Ion Pascal - președinte;

Mircea Costea - vicepreședinte;

Mihai Gheorghiu - vicepreședinte;

Aurel Livinț - secretar.

Decizia privind activitatea uniunii va fi luată pe baza votului exprimat de membrii consiliului executiv, astfel: cîte un vot pentru fiecare sindicat iar pentru sindicatele cu mai mult de 1000 de membri cîte un vot pentru 500 de membri cotizanți.

Supusă votului deschis, propunerea creării Uniunii Sindicale CNSLR-"Frăția" a fost aprobată în unanimitate.

Miron Mitrea, președintele executiv al Uniunii Sindicale "CNSLR-Frăția", prezent la discuții, a subliniat importanța creării uniunilor teritoriale sindicale "CNSLR-Frăția" pentru o mai bună coordonare a mișcărilor sindicale în teritoriu.

Sândel TACU

Iași, Str. Cuza Vodă nr. 56
Tel. 115151, telefax 142030
LATIN IMPEX S.R.L.
Societate Comercială Mixtă Româno-Italiană
vinde en gros și en detail:
● VOPSEA în tuburi spray, culori clasice și speciale (fluorescente și cromate)
● FAIANȚĂ și GRESIE import Italia
● Articole DESEN, SCRIS și PROIECTARE
● ARAHIDE sarate în pungi vidate (50, 100 g)
● MAȘINI MECANICE pentru aplicat PREȚURI (Japonia)
Deschis zilnic 9.00 - 19.00
OFERTA NOASTRĂ ESTE CEA MAI BUNĂ!

R.A.T.C. Iași
ANUNȚĂ!
publicul călător că în zilele de 31 iulie și 1 august 1993, între orele 8[00] - 20[00], datorită unor lucrări în zona
PODU - ROȘ
se va întrerupe circulația tramvaielor de pe linia 9 CUG - GARĂ
iar
traseul nr. 5 va fi deviat prin b-dul N.Iorga, Țesătura.
Pentru suplimentarea capacității de transport în zona Podu - Roș se va suplimenta numărul de autobuze de pe traseul 9 barat și numărul de tramvaie de pe traseul nr. 1 Copou - Baza 3

La Iași s-a înființat prima cabină telefax destinată publicului

La Oficiul Poștal nr. 1 din Cuza Vodă, funcționează de pe data de 26 iulie prima cabină publică telefax din Iași, de la care pot fi transmise, cu rapiditate, mesaje scrise, la orice aparat fax din țară, legăturile realizîndu-se prin rețeaua telefonică națională.

Astfel de cabine telefax au fost instalate în 6 orașe mari din țară, urmînd ca în timp, să fie instalate în toate orașele reședință de județ. Toate aceste cabine vor fi legate între ele și se speră ca pînă la toamnă să fie legate și la rețeaua telefonică internațională, în prima fază cu rețeaua telefonică din Germania.

Tariful practicat pentru noul serviciu este de 220 lei/pagină. **(C.S.)**

Eugen Bolocan a fost victima unui violent accident de circulație

Un grav accident de muncă s-a produs în ziua de 29.07 1993 la Regia Autonomă Județeană de Drumuri și Poduri Iași. În punctul de lucru Vlădeni, mecanicul de utilaj terasier Eugen Bolocan, tată a trei copii, s-a urcat în cupa unui încărcător frontal IFRON, pentru a se putea deplasa mai repede spre stația unde lucra. În timpul deplasării pe șosea, la o denivelare a drumului, Eugen Bolocan s-a dezechilibrat, a alunecat din cupă și a fost călcat cu roata din față a utilajului. În prezent, imprudentul "călător" este într-o stare foarte gravă. Vinovat în totalitate de producerea accidentului se face mecanicul Vulpe Traian, conducătorul IFRON-ului, care nu trebuia în nici un caz să permită colegului accesul pe utilaj. **(Cristian DUNAR)**

'PRIER' vă oferă: ● Excursii în țară ● Minivacanțe ● Locuri pe litoral ● Excursii în Ungaria, Polonia, Turcia, Franța ● Iași, Bd. Ștefan cel Mare nr.8, ☎ 116598

Liderul libian Moamer el Kadhafi acordînd unui din puținele sale interviuri

Ajunsă la strîmtoare

Libia manifestă solicitudine față de Națiunile Unite

Ministrul libian de externe, Omar al-Mountasser, a propus secretarului general ONU, Boutros-Ghali, trimiterea unei misiuni a Națiunilor Unite în Libia înaintea reexaminării situației din Libia în Consiliul de Securitate, la 15 august a.c., informează AFP. Consiliul de Securitate a decretat la 15 aprilie 1992 un embargou aerian și militar împotriva Libiei pentru a o obliga să-i extrădeze pe cei doi libieni acuzați de Statele Unite și Marea Britanie de comiterea, în 1988, a atentatului împotriva unui avion PanAm, deasupra localității scoțiene Lockerbie, atentat care a provocat moartea a 270 de persoane. Surse diplomatice ale Națiunilor Unite susțin că Tripoli încearcă să dovedească lumii că nu mai sprijină terorismul internațional, în speranța de a obține ridicarea embargoului sau cel puțin, menținerea doar în regimul sancțiunilor actuale. Insistențele Libiei în a-și proba cooperarea cu ONU survin după ce Statele Unite, Franța și Marea Britanie au angajat consultări în vederea unei eventuale întăriri a sancțiunilor, cu ocazia reexaminării acestora la 15 august. Aceleași surse ale ONU preconizează că, la acea dată, Consiliul de Securitate ar putea decide înghețarea bunurilor libiene aflate în străinătate și impunerea unui embargou asupra echipamentelor din industria petrolieră, fără a interzice totuși exporturile de petrol libian, lucru de care se teme guvernul de la Tripoli.

Furtună pe piețele valutare europene

Francul francez se află sub presiuni din cauza deciziei Băncii Germaniei de a nu-și scădea rata de scont

Pe piețele valutare europene s-a declanșat o adevărată furtună, în urma deciziei surprinzătoare a Băncii Centrale a Germaniei de a nu-și scădea rata de scont. Francul francez este supus la noi presiuni și, în pofida sprijinului primit de la Banca Centrală a Germaniei și Banca Franței, la schimburile pe piețele valutare europene a oscilat în jurul pragului minim admis de Sistemul Monetar European (SME). Pentru protejarea monedei naționale, Belgia a majorat ratele dobînzilor. Instabilitatea Sistemului Monetar de Schimb din ultima vreme este pusă pe seama dobînzilor înalte practicate de Germania pentru a stăvili fenomenul inflaționist. O consecință a actualei situații din SME este creșterea prețului unciei de aur, ce a depășit ieri valoarea de 400 dolari, prag trecut pentru prima oară de la Războiul din Golf încoace, adică din 1991. A crescut, de asemenea, valoarea cotată la bursă a altor metale prețioase, precum arginful și platina.

Ce vor mai citi americanii

Memoriile mamei lui Bill Clinton

Mama actualului președinte al SUA, Bill Clinton, Virginia Kelley, a semnat un contract cu Editura "Simon and Schuster", pentru publicarea unei cărți autobiografice. Aceasta va fi redactată de ziaristul independent James Morgan, din statul Arkansas, unde actualul șef al statului american a fost mulți ani guvernator.

Cartea va apare în toamna anului 1994 și se anunță interesantă, întrucît doamna Kelley va relata despre drama primului ei soț, tatăl actualului președinte, decedat într-un accident de mașină și despre celelalte patru mariaje contractate ulterior. De notat, scrie AFP, că doamna Kelley s-a căsătorit de două ori cu Clinton, de care a divorțat pentru un scurt timp. Ea este căsătorită în prezent cu domnul Kelley, nume purtat și de autoarea viitoarei cărți.

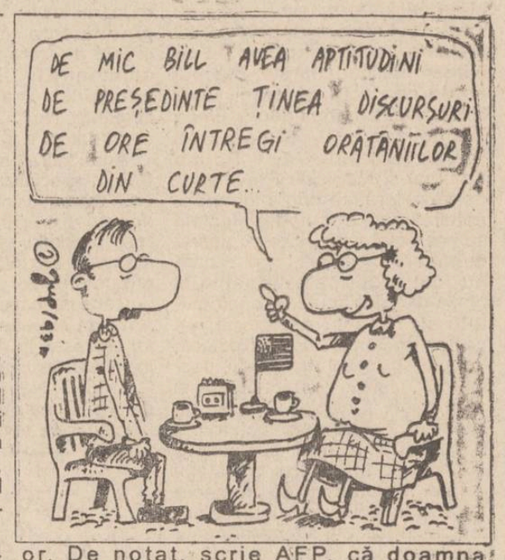

Lumea spre care ne îndreptăm

Tuberculoza din nou în Londra

Tuberculoza revine în forță în unele părți ale Londrei ca în timpurile victoriene, boala fiind de 10 ori mai des întîlnită decît în alte părți ale țării, au afirmat miercuri medicii. Specialiștii se tem să nu fie luați pe neașteptate de rezistența bolii la medicamente precum cei din Statele Unite. "Tuberculoza este o problemă crescîndă. Acum trebuie să prevenim dezastrul provocat de tuberculoză în New York, fapt care se repetă acum în Londra", a declarat dr. John Moore-Gillion, purtătorul de cuvînt al Fundației Pulmonare Britanice. Moore-Gillion, a făcut această declarație la deschiderea unui nou centru din estul Londrei, menit să stagneze răspîndirea bolii. Epidemiologii au constatat că 50 de oameni din 100.000 au tuberculoză în estul Londrei, în comparație cu 5 la 100.000 în restul țării. Tuberculoza, o boală care face ravagii în condiții de sărăcie și supra-aglomerare, se răspîndește în toată lumea. Organizația Mondială a Sănătății consideră că situația a devenit îngrijorătoare, precizînd că în următoarea decadă vor muri 30 milioane de oameni din cauza [illegible] dezastruoase. **(Reuter)**

Apa englezească e [illegible] bună de băut

Guvernul britanic a luat apărarea miercuri acuzațiilor aduse calității apei potabile din Anglia și Țara Galilor de către Comisia Europeană și de către o asociație a mediului înconjurător. Guvernul a anunțat că 98,7 % din 3,75 milioane de teste făcute în 1992 au arătat că apa se supune standardului național al Comunității Europene. Declarația guvernului s-a făcut după anunțul Comisiei Europene de luna aceasta în legătură cu o posibilă dare în judecată a Marii Britanii pentru încălcarea legilor europene asupra calității apei. Dar Mike Healey, inspector șef al Inspectoratului Britanic al Apei Potabile, a afirmat: "Pot spune că apa este de foarte bună calitate. Nu există nici o dovadă că au fost cumva încălcate standardele sau că s-a periclitat sănătatea consumatorilor". Grupul Prietenii Pămîntului a spus că apa este poluată cu pesticide, nitrați și alte chimicale și că ar costa mai mult de un miliard de lire curățirea ei. Healey susține că: "Numărul rezervoarelor de serviciu care nu îndeplinesc standardele microbiologice în mai mult de 5 % de mostre a scăzut de la 281 în 1990 la 111 în 1992. **(Reuter)**

Prostituatele în Africa de Sud tot ilegale

Propunerea legalizării prostituției în Africa de Sud, făcută de o consilieră municipală din Johannesburg, a eșuat marți seara cu 6 voturi la consiliul municipal al orașului, după cum a declarat miercuri presa din Johannesburg. Consiliera municipală Anschen Dreyer a propus municipalității să ceară parlamentului legalizarea prostituției și includerea prostituatelor în sistemul de impozit fiscal. Veniturile astfel obținute ar putea servi la finanțarea unor clinici pentru prevenirea bolilor transmise sexual. Intervenția consilierului municipal Jack Bloom a rezumat obiecțiile morale ale consiliului declarînd: "Mă înfior numai la gîndul că statul ar putea deveni un mare proxenet, practicînd un astfel de comerț și luîndu-și partea". **(France Presse)**

Lenin și Stalin pe post de agenți publicitari

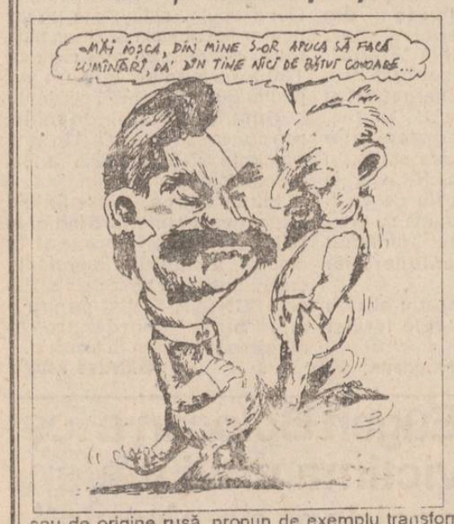

O expoziție insolită de desene și fotomontaje se va deschide simultan la Moscova și New York și va cuprinde imagini ale conducătorilor comuniști în posturi mai puțin obisnuite. Ideea "salvării" nenumăratelor statui ale eroilor revoluției socialiste se datorează lui Vitali Komar și lui Alexander Melamid, doi artiști ruși ce locuiesc la New York. Proiectele de "recuperare", propuse în general de artiști ruși sau de origine rusă, propun de exemplu transformarea unei statui a lui Lenin în agent publicitar ce oferă spre vînzare un pantof de sport sau un aspirator. Un cap al lui Stalin este transformat într-un frumos picior pentru o masă iar statuia unui muncitor victorios poate fi văzută într-un acvariu drept decor. Expoziția ce se va închide la 3 octombrie va avea după cîte se pare și o versiune americană, cei doi artiști ruși dorind să lanseze un concurs de idei pentru transformarea și revalorificarea unor mari monumente americane. **(France Presse)**

Textul unei compoziții Lennon a fost vîndut pentru 60.000 dolari

Un manuscris conținînd textul piesei "I Am the Walrus", compusă de John Lennon a fost vîndut joi, în cadrul unei licitații desfășurate la Londra, unui colecționar american, pentru suma de 40.000 lire sterline (60.000 dolari). De asemenea, o colecție de 5000 de fotografii datînd de la începutul anilor '60 și înfățișîndu-i pe cei patru Beatlesi în ipostaze inedite, a fost adjudecată la o valoare de 82.000 lire sterline (122.000 dolari). Textul piesei "I Am the Walrus", vîndut recent la licitația londoneză este o versiune ușor diferită față de cea înregistrată pe disc, informează Reuter

Incident între navele Flotei Mării Negre

O navă a marinei ucrainiene a fost împiedicată joi să ancoreze în portul Sevastopol, la ordinul comandantului Flotei Mării Negre, anunță postul de radio național din Kiev. Potrivit sursei citate, amiralul Eduard Baltin, comandantul șef al Flotei Mării Negre, a refuzat autorizarea ancorării navei Hetman Sahaidacii. Nava a ancorat la circa 50 de metri de un chei "complicînd navigația în portul Sevastopol", bază a Flotei Mării Negre, a adăugat postul de radio.

Continuă tirurile de rachete împotriva Israelului

în bombardamentele din sudul Libanului s-au înregistrat pînă ieri 114 morți și 426 de răniți

Primul ministru israelian Yitzhak Rabin a declarat telefonic secretarului de stat american, Warren Christopher, că nu se poate pune problema încetării operațiunilor militare israeliene în Libanul de Sud atîta vreme cît continuă tirurile de rachete Katiușa asupra Israelului și a zonei de securitate instituite de Tel-Aviv în Libanul de Sud, informează AFP. Joi seară și vineri dimineață, milițiile Hezbollah au continuat tirurile de rachete îndreptate împotriva unor zone din Galileea (nordul Israelului). Surse ale securității israeliene precizează că joi seara, în urma unor noi tiruri de rachete, s-au înregistrat doi răniți printre persoanele civile, ceea ce ridică la 3 morți și 34 de răniți numărul total al israelienilor victime ale confruntărilor începute duminică. Vineri dimineață, 10 rachete au atins nordul statului evreu, iar alte 15 au căzut în interiorul zonei de securitate. Statele Unite încearcă să obțină de la părțile implicate o încetare a focului. Secretarul de stat al SUA a avut convorbiri cu demnitari sirieni pentru a-i determina să uzeze de influența lor asupra Hezbollahului, în ideea că aceștia vor înceta lansarea de rachete împotriva Israelului.

Un sondaj de opinie întreprins de Dahaf Institute și publicat vineri de ziarul "Yedioth Ahronoth" arată că 93% din populația israeliană este de acord cu atacurile armate asupra sudului Libanului, informează Reuter.

Doar 7% din cei chestionați s-au declarat împotrivă. La întrebarea referitoare la "dimensionarea corectă" a acestor atacuri, 62% s-au declarat de acord cu intensitatea lor, 26% au cerut intensificarea lor, 7% au cerut reducerea, iar 4% nu au avut nici o opinie. Dahaf Institute este o organizație independentă din punct de vedere politic. Chestionarul a fost aplicat unui lot reprezentativ de 523 cetățeni de vîrstă adultă. Cifrele publicate reprezintă o creștere a sprijinului popular față de atacurile israeliene asupra Libanului, în raport cu cele înregistrate în urma unui sondaj efectuat duminică, imediat după lansarea operațiunilor.

Consiliul de Securitate încearcă să oprească războiul azero-armean

Consiliul de Securitate al ONU a cerut încetarea ostilităților la Nagorno Karabah și în regiunile învecinate. Totodată, Consiliul a cerut "forțelor de ocupație" să se retragă imediat, complet și necondiționat" din districtul azer Agdam, căzut în urmă cu o săptămînă sub controlul armenilor.

Într-o rezoluție (353) adoptată în unanimitate de către cei 15 membri, Consiliul a condamnat cucerirea districtului Agdam și a tuturor zonelor recent ocupate ale Republicii Azerbaidjean, de unde a cerut, de asemenea retragerea forțelor armene.

Consiliul a cerut părților interesate "să se abțină de la orice acțiune care ar împiedica soluționarea conflictului prin mijloace pașnice" și să continue negocierile în cadrul Conferinței pentru securitate și cooperare în Europa (CSCE).

Rezoluția adoptată la New York condamna "toate acțiunile ostile în regiune, în special atacurile îndreptate împotriva populației civile și bombardamentele zonelor locuite".

În cursul acestei reuniuni, o încetare a focului convenită duminică între părți, care urma să expire miercuri, a fost prelungită pînă luni viitoare.

Joi, Consiliul a cerut să fie restabilite "legături economice, de transport și de energie în regiune".

Monitorul extern

■ Coaliția de 7 partide conservatoare și socialist au confirmat vineri alegerea lui Morihiro Hosokawa pentru funcția de prim ministru.

■ Secretarul general al ONU, Boutros Boutros Ghali a deplîns continuarea atacurilor israeliene în sudul Libanului și a chemat la o încetare imediată a focului în regiune.

■ Podul de la Maslenița, sudul Croației, a fost redeschis traficului, sub controlul poliției croate. Astfel, Croația a eludat una dintre condițiile FORPRONU, respectiv aceea ca podul să fie pus sub supravegherea "căștilor albastre".

■ Două avioane ale forțelor navale americane au deschis focul asupra a două rampe de lansare a rachetelor sol-aer din sudul Irakului, a anunțat Pentagonul.

■ Bagdadul a "dezmințit categoric" joi seara că două aparate americane patrulînd deasupra sudului țării, ar fi atacat două baze de rachete sol-sol irakiene, după cum a anunțat Pentagonul.

■ Acoperirea aeriană a NATO în Bosnia, vizînd operațiunile de protejare a "zonelor de securitate" se va face "în condiții extrem de limitate și ținute sub control", a declarat Cedric Thornberry, directorul pentru probleme civile al FORPRONU. La o conferință de presă el a subliniat că funcția principală a forței NATO va fi aceea de asigurare a accesului ajutoarelor umanitare, destinate populației bosniace.

■ Primul-ministru al Israelului, Yitzhak Rabin, a dezmințit în mod oficial că s-ar fi luat o decizie de încetare a atacurilor armatei israeliene în sudul Libanului, începînd de joi seara. "Toate informațiile referitoare la asemenea încetare a focului sunt lipsite de temei", a declarat Rabin.

■ Guvernul Croației a cerut convocarea unei reuniuni de urgență a Consiliului de Securitate, pentru a pune capăt "agresiunii extremiste musulmane", în regiunile din Bosnia cu populație majoritară croată. Zagrebul cere Consiliului de Securitate să ia "măsuri în vederea asigurării unei protecții eficiente" a croaților bosniaci, în special a celor din Bosnia centrală, "care sunt încercuiți și persecutați de luni de zile" de către musulmani.

■ Senatul Italiei a decis ridicarea inumității parlamentare a fostului premier Giulio Andreotti, în prezent senator. Procuratura îl va putea interoga pe Andreotti în legătură cu cazul Pecorelli, ziarist la o publicație de senzație, asasinat în 1979 de mafioți.

■ Bulgaria și-a exprimat preocuparea în legătură cu hotărîrea Republicii Federale Iugoslavia (Serbia-Muntenegru) de a bloca traficul de tranzit prin partea sîrbă a Dunării. MAE bulgar a apreciat că astfel de măsuri vor fi de natură să sporească încordarea și daunele înregistrate deja de Bulgaria, prin respectarea sancțiunilor adoptate de Națiunilor Unite.

■ În capitala Mongoliei s-au deschis lucrările conferinței regionale asiatice a Interpolului. Participă reprezentanți din 25 de țări și observatori din numeroase organizații internaționale. Pe agenda convorbirilor se află între altele, mijloacele de combatere a criminalității, care înregistrează o creștere la nivel mondial, inclusiv a delictelor economice, a traficului de droguri.

În Marea Britanie

Partidul lui John Major pierde teren

Partidul conservator din Marea Britanie, a primului ministru John Major, a suferit o nouă înfrîngere, pierzînd joi, unul din bastioanele sale din sudul țării în cursul unor alegeri parțiale organizate la Christchurch, cîștigate de candidata liberal-democrată, Diana Maddock.

Candidata centristă l-a devansat cu 16421 voturi pe candidatul conservator Robert Hayward, care a încercat să-i ia locul lui Robert Adley, în luna mai a.c.

După această nouă înfrîngere, conservatorii nu mai dispun decît de slabă majoritate de 17 mandate în Camera Comunelor, care numără 651 locuri.

Fostul lider al PLD, Kiichi Miyazawa, în pețoada să de glorie, alături de președintele Bill Clinton

După eșecul din alegerile de acum două săptămîni din Japonia

Yohei Kono a devenit noul președinte al Partidului Liberal Democrat

În cursul unei ședințe lărgite a conducerii Partidului Liberal Democrat (P.L.D.) și a delegaților regionali, vineri dimineață, Yohei Kono a fost ales ca nou lider al partidului, în locul lui Kiichi Miyazawa, care și-a prezentat demisia în urma înfrîngerii suferite în recentele alegeri generale. Yohei Kono, un economist în vîrstă de 56 de ani, a fost pînă acum secretar general al guvernului demisionar și este considerat un adversar declarat al corupției și al practicilor incorecte ce au subminat prestigiul P.L.D. în Japonia. El se află în postura inedită de a fi liderul unui partid care, după 38 de ani de "domnie absolută" asupra vieții politice japoneze, se va afla acum în opoziție. Noul lider va avea sarcina deloc ușoară de a "resuda" rîndurile P.L.D., după o suită de sciziuni și desprinderi și de a încerca să refacă treptat imaginea compromisă a partidului. Yohei Kono și-a dobîndit reputația unui om integru încă din 1976, cînd în urma celebrului scandal de corupție "Lockheed" a hotărît să părăsească P.L.D. și să întemeieze "Clubul noilor liberali", al cărui scop declarat era de a reforma sistemul politic japonez. În 1986 el a revenit în rîndurile P.L.D. Alegerea sa în fruntea P.L.D. s-a făcut cu 208 voturi, față de cele 159 pe care le-a obținut principalul său concurent, Michio Watanabe.

CAFEAUA DE DIMINEAȚĂ

"Trăind în cercul vostru strîmt, norocul vă petrece..."

Aurel LEON

Noblețea titlului obligă. Nu poți zice zalhanaua "Luceafărul", după cum nu poți introduce năravuri de zalhana într-o instituție ce are pe frunte însemnul domniei. Spun așa pentru că am avut în istoria Moldovei un luceafăr, pe Petru al Rareșoaiei, înfierat pe umăr de Ștefan, precum ca să se recunoască a fi os domnesc din Ștefan. Cred că am putea compara tînărul teatru din centrul administrativ cu un vlăstar domnesc, însemnat a fi un lăcaș domnesc de cultură, educație și delectare juvenilă. I s-a spus "Luceafărul" spre a fi la fel cu cel care "... Pe vițele-i negre de păr/Coroana-i arde pare,/ Venea plutind în adevăr./Scăldat în foc de soare."

I s-a spus "Luceafărul" spre a nu fi confundat cu vreo tarapana de butic din iarmarocul metehnelor și a nu avea nimeni curajul să lapideze vîrsta viselor de aur. Nu e ușor să te afli la același numitor cu vîrsta tuturor mirărilor și a curiozității. Mi-aduc aminte de Manole Al. Foca, cel care ctitorind Teatrul de păpuși din Iași visa un local imaculat din cleștar și nenufar și ne povestea ce greu s-a putut acomoda cu lumea celor în pantaloni cu batistă la spate. De multe ori s-a aflat în situația sculptorului întrebat de fecior: "E frumos calul matale, dar de unde ai știut că se află în bolovanul de piatră de l-ai scos afară?" Ce-a visat Foca, a înfăptuit Luluța. Nici nu-i pot spune altfel decît cu diminutivul copilăros. A fost Luluța în presă, ca secretar literar și ca dramaturg, dar mai ales a devenit Luluța după 1963, cînd a coborît între cei mici și acolo a rămas. Am întîlnit-o prin Democrata Germană, dînd tîrcoale teatrelor de pe-acolo spre a combina elemente pentru teatrul din sufletul ei. Apoi, de cîte ori am găsit-o pe șantier ca un antreprenor de lucrări, supraveghind să iasă așa cum trebuie. Dacă e adevărată varianta legendei lui Manole, în acest teatru a fost zidită umbra Luluței, să țină în spate întregul edificiu, ca o cariatidă a devotamentului. Și teatrul a crescut piatră cu piatră, în timp ce Titi făurea spectacole noi, demne de "Luceafărul". Și astfel au fost doi ctitori de teatru: Luluța și Titi. Așa i-au știut generațiile de spectatori ai "Teatrului pentru copii și tineret" din curtea bisericii catolice, așa i-au aplaudat spectatorii Teatrului "Luceafărul". A încerca să-i separi de acest teatru prin măsuri administrative e o inutilitate, amprentele lor - deci ale Nataliei Dănăilă și Titi Brehnescu - rămînînd impregnate în fiecare dală a "Luceafărului" pînă la ... dies irae!

Au fost anumite dureri intestine la tînărul teatru. Ele au născut polemici, certuri, acuze. Nu ne interesează de partea cui e dreptatea. Cert e că directoarea a fost înlăturată și în locul ei a fost instalat actorul pensionar de la Teatrul Național, Gh. Macovei. Nu asta ne îngrijorează, ci atmosfera din instituție. În ultimul timp, ziarele au fost solicitate să publice diferite sesizări și drepturi la replică. Se pare că se desprind din "figurație" două tabere: pro și contra Macovei. Deci micul colectiv artistic, care duce în spate coșcogea schema administrativă, să-și vadă de treabă, în frunte cu dl. Gh. Macovei, așa cum începuse, se pierde în lupte meschine, iar consiliul județean în loc să pună ordine și să se termine acest "bilci", trage sforile mai ceva decît păpușarii. Astfel, ni se spune că în ultimul an teatrul "Luceafărul" a devenit un fel de ... debara a Consiliului, asigurînd ca schema administrativă să numere 90 de persoane, față de 12 actori. Așa să fie? Adică se repetă în mic politica de la centru, cu "hai să mai facem un ministru și o călătorie diplomatică cu circa 60 în suită, ca să audă Europa cine sîntem"?

Inspectoratul pentru Cultură Iași a publicat concluziile anchetei făcute la Teatrul "Luceafărul". Procesul-verbal încheiat aduce elogii Nataliei Dănăilă, cea împroșcată cu noroi de consiliu. Atunci, ne permitem a întreba: de ce a fost înlocuită Luluța și dacă nu e cazul a fi readusă în postul de director? Aici e aici, deoarece înlocuirea a fost făcută de consiliu și acum ar trebui să-și recunoască greșeala, așa cum se întîmplă cu Fidel Castro în Cuba! Deci, Fidel Amihăiesei, se cuvine a face ceva. Și a făcut. Din plenul de consilieri a ales cîțiva ... voinici cu frunte lată și a construit un comitet de cultură și învățămînt. Comitetul a ținut n ședințe politice cu peste 2 000 de lei ședința (are balta pește) și comitetul a stabilit că la Teatrul "Luceafărul" totul e perfect și toată lumea prosperă. Ca nu cumva inspectorului-șef de la cultură să-i vină pe chelie și să extindă controlul asupra perioadei Macovei! O mai frumoasă conlucrare între Consiliu și subalterni nici că se poate! Adică, dl. St. Oprea o fi el dramaturg și cronicar teatral de-o viață, o fi el scriitor pentru copii, dar poate pretinde că se pricepe mai bine decît inginerii agronomi consilieri la județ? Și d-nii consilieri au decis și ce-au decis au dat repede la ziarul de serviciu al consiliului, ca să nu se răcească decizia.

Iar în acest timp, la Teatrul "Luceafărul" se mai declară vacante cîteva posturi de plasatoare, unde pot fi plasate ocazionalele protejate ale consiliului. Și spre a stoarce niscaiva economii, hai să-l retrogradăm pe regizorul principal al fostului teatru, Titi Brehnescu că nu-l mai salută respectuos pe director.

Cum de mi-o fi scăpat cuvîntul "fost"? ■

cotidian de informații
Monitorul

EDITORIAL

Pîinea noastră de peste douăzeci de ani

Florin ZAMFIRESCU

Evenimentele din decembrie 1989 au surprins întreaga economie în mîinile unui singur proprietar - statul socialist multilateral dezvoltat. Nu vrem să ne referim, deocamdată, la patrimoniul Partidului Comunist Român, despre care nu se mai știe nimic de parcă nu ar fi fost în țara noastră un partid care deținea clădiri, terenuri, ferme agricole, probabil și conturi uriașe în lei și valută. Poate în următorii ani vom afla unde s-a topit averea PCR. Vorbim, așadar, despre fostul stat socialist, care deținea toate mijloacele de producție "în numele poporului". După ce evenimentele din decembrie '89 s-au consumat, s-au făcut cîteva schimbări cosmetice în ceea ce privește denumirea unor instituții și unități prestatoare de servicii, apărînd, astfel, așa-zisele "regii autonome", de interes public național și local, constituite pe criteriul "monopolului natural" (care necesită investiții mari de capital și tehnologie, pe termen lung și unde nu se justifică existența concurenței).

Din păcate, lucrătorii de la aceste "regii autonome" s-au transformat în adevărate grupuri de presiune economică, fiind conștienți că își desfășoară activitatea în ramuri strategice ale economiei naționale (producția și distribuția de energie electrică și termică, transporturile feroviare, serviciile de poștă și telecomunicații, industria de extracție a minereurilor și cărbunelui etc.). Din această cauză, s-a ajuns la situații aberante, în care, spre exemplu, salariații de la Regia Autonomă a Huilei, vestiții mineri, specialiști în săpat straturi și plantat floricele în centrul Bucureștiului, forțează mîna executivului și pretind salarii mai mari decît cel al președintelui României. La fel, lucrătorii din cadrul regiei naționale de transporturi pe calea ferată (SNCFR) au forțat plafoanele salariilor, la fel și angajații RENEL și așa mai departe.

Confuzia este cu atît mai gravă, cu cît toate aceste salarii, nejustificat de mari, sînt suportate de populație în mod direct, prin mărirea tarifelor practicate de aceste regii, și în mod indirect, prin alocarea de la bugetul statului a unor sume de bani suplimentare. De exemplu, bugetul României pe anul în curs a alocat numai regiei cărbunelui și lignitului peste 500 miliarde lei, din totalul de 3.000 miliarde lei. Adică, rezultă că o categorie profesională de oameni ai muncii, minerii, consumă aproape un sfert din bugetul țării, mai mult decît bugetul alocat culturii, învățămîntului și sănătății la un loc. Mentalitatea actualilor guvernanți, care pun în continuare pe primul loc munca fizică în detrimentul activităților intelectuale, va avea efecte grave peste două-trei decenii, cînd generația care acum este pe băncile școlii va trebui să ne asigure pîinea noastră cea de toate zilele. Cît de amară va fi acea pîine, vom trăi și vom vedea. ■

Primim de la Opera Română Iași

Scrisoare deschisă adresată publicului ieșean

Nu am crezut niciodată că voi fi pus în situația de a apăra prestigiul instituției, pe care în acest moment o conduc, altfel de cît cu mijloacele profesiei - spectacole, festivaluri de operă, turnee în țară și peste hotare, într-un cuvînt, activitatea firească a unui artist, într-o instituție de artă. Aceasta, pentru că Opera Română din Iași este o ***instituție artistică.***

Sintagma de mai sus nu este arbitrară, izvorîtă eventual din dorința regională de a avea și la Iași o operă, ci se înscrie în evoluția firească a societății românești care, cel puțin de la 1859 pînă în prezent, a născut să se afirme în complexul cultural european, propunînd diverselor domenii artistice personalități din ce în ce mai puternice. Aceste personalități, afirmate atît pe plan național cît și internațional, au atras atenția asupra evoluției lor prestigioase, dar și asupra locului în care s-au format.

În legătură cu cele de mai sus, recentul interviu acordat de către soprana Andreea Lory ziarului "Monitorul", precum și revenirea de a doua zi, m-au determinat să meditez asupra următoarelor aspecte:

a) Cum trebuie să reacționeze o instituție de prestigiu, care a format cîteva generații de artiști, la publicarea unui interviu acordat de către o reprezentantă a uneia dintre aceste generații, interviu care desființează pe cîteva coloane instituția în care s-a afirmat, prezentîndu-și colegii drept nulități?

b) cum trebuie înțeleasă atitudinea unei redacții care acceptînd să publice un interviu cu un asemenea titlu - "*Cu excepția maestrului Corneliu Calistru, la Opera Română din Iași predomină nulitățile?*" ("Monitorul", 23 iulie 1993) - dovedește nu atît apetit pentru senzațional, cît mai ales o ignorare regretabilă a prezenței teatrului liric ieșean în viața cetății?

Să ne explicăm:

În stagiunea recent încheiată (1992-1993), Opera Română Iași a susținut un număr de peste 130 de spectacole, audiența medie cifrîndu-se la peste 2/3 din capacitatea sălii. Pe lîngă desfășurarea normală a stagiunii au mai avut loc cîteva evenimente demne de remarcat, astfel: turneul în Republica Moldova (cu spectacolul "Harță Răzeșul", una din "prostiile" care-i repugnă solistei amintite), prima ediție a Festivalului de Balet Contemporan, a doua ediție a Festivalului de Operă și Balet, avînd ca oaspeți colective din Chișinău și Timișoara, festival în care instituția ieșeană s-a prezentat cu spectacolele: "Elixirul dragostei", "Nabuco", "Povestea soldatului", Gala de Balet și "Trubadurul". În acest ultim spectacol, distribuția a fost alcătuită din Mioara Cortez David, Evredica Filipovici, Filimon Siminic și Mihai Moț, singurul oaspete fiind baritonul Boris Materinco de la Opera din Chișinău. Insist asupra acestui spectacol, pentru că, repetat în aceeași formulă în cadrul Festivalului Internațional de Operă și Balet de la Timișoara (27 mai 1993), a stîrnit entuziasmul publicului timișorean.

În plus, în luna mai 1993, baletul și orchestra instituției noastre au efectuat un turneu de două săptămîni în Italia și Sicilia, cu spectacolele "Giselle" și "Gala de balet". Despre acest turneu presa italiană s-a exprimat în termeni laudativi, de unde și ideea exprimată într-un articol publicat la Messina, de a se repeta și pe viitor organizarea unor turnee cu participarea colectivului teatrului de operă din Iași.

Cred că este momentul să amintesc și faptul că în Opera ieșeană, evoluiază, printre alți interpreți cunoscuți și apreciați, sopranele Elena Moșuc (solistă a Operei din Iași și a Operei din Zürich), Adriana Mesteș și Mihaela Grăjdeanu, toate trei laureate ale unor prestigioase concursuri internaționale. Și nu putem uita că tot în climatul muzical ieșean s-au format Viorica Cortez, Maria Slătinaru-Nistor, Ionel Voineag, Mariana Cioromila, Mihaela Agachi, Constantin Ciopraga și încă alții, din partea cărora am auzit mereu doar cuvinte frumoase despre Iași, ca și despre instituțiile sale artistice.

Nu comentez incalificabilul gest al sopranei Andreea Lory de a-și denigra colegii de activitate. Nu comentez acest gest, întrucît el nu are nevoie să fie comentat. Numai cei inconștienți sau rău intenționați se pot hrăni din scandaluri. Vreau doar să subliniez cîteva aspecte esențiale. În primul rînd, Opera Română din Iași, asemeni tuturor instituțiilor cu profil artistic din țară, s-a străduit în acești trei ani să recîștige prestigiul artistic obținut după un sfert de veac de activitate, dar deteriorat de "binefacerile" autofinanțării anilor '80. Totodată, și-a propus din nou formarea unor tineri talentați care să înlocuiască interpreții ieșiți la pensie, conform noii legislații. Sîntem conștienți că rolul de pepinieră artistică ne revine și în viitor, cel puțin atîta timp cît remunerația pe care o putem oferi rămîne inferioară celei care poate fi obținută în occident (avem și în prezent cazuri de tineri talentați care au renunțat la posturile de soliști și activează în Germania pe funcții de coriști sau balerini de ansamblu). În acest sens, este concludentă și candida afirmație a eroinei interviului: "Eu cîștig aproape 60 000 de forinți. Un ministru are 80.000 de forinți". În al doilea rînd mi se pare forțată comparația între Opera din Iași și aceea din Budapesta; pot fi comparate doar condițiile materiale ale celor două instituții. În treacăt fie-zis, ne bucurăm că o solistă formată la Iași este, în prezent, și solistă a Operei din Budapesta.

În încheiere, consider că este de înțeles dorința de mai bine a oricăruia dintre noi, dar mi se pare condamnabil procedeul total subiectiv de a desființa prestigiul instituției în care te-ai format și de a împroșca cu noroi colegii împreună cu care ai realizat primele succese artistice.

Corneliu CALIȘTRU - prim-dirijor și director al Operei Române din Iași

Nota redacției: *Cotidianul "Monitorul" nu se simte în nici un fel vinovat de afirmațiile solistei Andreea Lory. Domnia-sa a exprimat un punct de vedere, domnul Corneliu Calistru - un altul. Nici unul nu poate fi considerat infailibil. Sînt necesare cinci precizări:*

1) Orice persoană, cu atît mai mult cu cît o solistă care face parte din colectivul Operei, își poate exprima în presă, la radio și televiziune orice fel de păreri critice despre situația din Operă. Fără păreri critice se instalează autosuficienta dăunătoare unei instituții culturale.

2) Doamna Andreea Lory n-a considerat spectacolul "Harță Răzeșul" o "prostie", ci montarea "Fata babei și a moșului". Așa încît extrapolarea este forțată.

3) Oricît de dur ar fi fost interviul, doamna Andreea Lory a revenit sîmbăta trecută, afirmînd: "Sînt mulți colegi din Opera ieșeană pe care îi apreciez. Este un colectiv de valoare. În Opera din Iași sînt persoane care îmi sînt dragi și alături de care voi cînta cu drag, oricînd, pe scena de la Iași". Unde mai este vorba în aceste afirmații de denigrare?

4) "Primele succese artistice" ale doamnei Lory au venit după zece ani, timp în care actuala solistă a fost blocată în corul Operei de către activistul PCR Pavel Florea și de către alții. Spunem asta pentru ca adevărul să fie complet.

5) Am reprodus întocmai textul domnului Calistru, fără a modifica nici o virgulă. Nici chiar faptul că artiștii "evoluiază" ***(MONITORUL)***

Scurtă istorie critică a cinematografiei românești

După 1989, majoritatea regizorilor au eșuat în vulgaritate

Mircea Veroiu și Dan Pița, prin strălucitul lor debut, "Nunta de piatră" ("Fefeleaga", 1972, regia Mircea Veroiu și "La o nuntă", 1972, regia Dan Pița), ne propun un realism tragic, de dimensiuni mitice. La Dan Pița inegal atras de aspectele stranii, misterioase ale condiției și existenței umane, ale vieții, mai reținem "Concurs" (1982) și "Pas în doi" (1985).

Mircea Daneliuc (născut la 7 aprilie 1943, la Hotin) este cea mai puternică personalitate creatoare din cinematografia noastră, cel mai consecvent opozant, prin arta filmului, al regimului intolerant, cel mai intransigent. Debutul său, "Cursa" (1975), precedat de două filme din timpul studiilor la Institutul de artă teatrală și cinematografică "I.L. Caragiale" din București, Varîv (1968) și "Dus-întors" (1972), este strălucit. Aici se conturează poetica sa: inspirarea din realitatea românească, nota dominantă de reportaj, de document, tonul direct, spontan, stilul energic, nervos, tematică importantă și diversă (solitudine, incomunicabilitate, teamă, angoasă, disperare, alienare, lipsă de orizont, dezorientare, absurdul morții, raporturile interumane, raportul individ-sistem, individ-istorie. Și celelalte filme, "Ediție specială" (1978), "Probă de microfon" (1980), realizat în prizа directă, "Vînătoare de vulpi" (1980), deosebit de valoros prin viziunea tragică, prin tehnica discontinuității, a flash-back-ului, din montaj, "Croaziera" (1981), un film despre contradicția esență-aparență, despre demagogie, despre eșec, cu un remarcabil ritm, "Glissando" (1982), "o mare capodoperă de ambiguitate" (Vittorio Spiga) și "Iacob" (1988), un film despre neputință, de sugestie biblică. El nu aparține neorealismului ci, mai curînd, realismului simbolic, pe

linia lui P. Pa'solini, B. Bertolucci, M. Forman din perioada praghezâ, Andrzej Wajda, prin transcedarea concretului, a ineditului, a cotidianului.

Mai reținem și "Moromeții" (1988) al lui Stere Gulea, remarcabil prin atmosferă, prin nunațele de gri, atît de sugestive, ce compun un personaj, o stare de spirit, o mentalitate.

După evenimentele din 1989, s-au produs, pînă pe 15 iulie 1993, un număr de 56 de filme. Majoritatea regizorilor nu au avut puterea să se adapteze noilor condiții de deplină libertate de exprimare. Majoritatea au eșuat în vulgaritate, în excese naturaliste, într-un comic de prost gust. Majoritatea filmelor din această perioadă pot fi considerate, cu indulgență, doar căi, mijloace de defulare, fără finalizare artistică. Numai trei regizori, și tot aceia care și în perioada anterioară au creat filme de valoare, pot fi reținuți, prin creațiile lor, ca posibile repere pentru o posibilă viitoare școală cinematografică. Lucian Pintilie, prin "Balanța - I" și "Balanța - II", ambele realizate în 1992, ne propune o altă coborîre în infernul românesc, în feroce ton băscălios, filme de construcția unei epopei eroico-tragico-comică și de sugestie biblică. Și Dan Pița prin "Hotel de lux" (1992, Leul de argint la Mostra di Venezia, 1992) și Mircea Daneliuc, prin "A unsprezecea poruncă" (1991) și "Patul conjugal" (1993), ne propun, fiecare în stilul lui, alte coborîri în infernul românesc. Filme deosebit de incomode, mai ales cele ale lui Mircea Daneliuc, care ne propune aici, mai clar, o estetică a oribilului, a dezgustătorului.

Dar, în general, se poate spune că filmul românesc, după 1989, nu și-a găsit un ritm, un profil convingător. Tonul, în general, este mai mult de răfuială. Se observă, la toți regizorii, și mă refer numai la cei amintiți, o insuficientă forță de detașare de tragicele evenimente, mai mult sau mai puțin recente, pentru a crea opere mai convigătoare artistic, estetic. Altfel spus, ne aflăm în perioada unor tatonări unor căutări. De fapt, fără a fi o scuză, stadiul cinematografiei românești, mă refer la această ultimă perioadă, întregește aspectul de gravă criză în care se află întreaga noastră cultură, la care se adaugă și o politică irresponsabilă de achiziții și difuzare de filme, majoritatea covîrșitoare aparținînd kitsch-ului.

Mircea DUMITRESCU

Monitorul juridic

Răspunsuri la scrisori

■ Repartizarea pe locatari a cheltuielilor aferente folosirii, întreținerii și reparațiilor ascensoarelor în blocuri

Asociația de locatari al blocului C4 - din Șos. Națională nr.47 - În conformitate cu Normele privind repartizarea pe deținătorii suprafețelor de locuință ori cu altă destinație a cheltuielilor comune, aprobate prin Hotărîrea nr. 30/1983, publicată în Buletinul Oficial nr.7/1984, partea I-a, pct. 9 - cheltuielile aferente energiei electrice consumate pentru funcționarea ascensoarelor se repartizează proporțional cu numărul persoanelor care locuiesc în clădire. În cazul utilizării unor ascensoare în comun cu deținătorii suprafețelor cu altă destinație decît aceea de locuință sau cu deținătorii care prin natura activității lor (croitori, cosmeticieni, coafori, etc) primesc la domiciliu și alte persoane, cota parte din cheltuieli pentru aceștia se stabilește pe baza hotărîrii comitetului asociației locatarilor, funcție de volumul activității respective.

Nu contribuie la plata cheltuielilor efectuate cu funcționarea ascensorului cei care ocupă suprafețe locative situate la subsol, demisol, parter, mezanin precum și etajul I din clădirile fără mezanin, în afară de cazurile în care clădirea respectivă are părți și instalații supenoare, cum ar fi băi, spălătorii, uscătorii, etc. indiferent dacă sînt folosite sau nu. În acest din urmă caz, la defalcarea cheltuielilor pentru funcționarea ascensorului se ia în calcul numai jumătate din numărul persoanelor care locuiesc în apartamente situate la subsol, demisol, parter, mezanin, precum și la etajul I din clădirile fără mezanin.

Credem că răspunsul nostru vă va ajuta la soluționarea cazurilor dvs.

■ Dreptul la moștenire al soțului supraviețuitor

Năstase Dumitru - str. Aviator nr.9 bis - Iași - Din scrisoarea dvs. rezultă că după decesul soției, ați obținut certificatul de moștenitor în care se face mențiunea că sînteți moștenitor legal și testamentar dobîndind 1/1 din succesiunea în baza art.1 din Legea nr. 319/1944.

Neavînd copii și nici ascendenți, iar în timpul vieții soția v-a lăsat prin testament cota sa parte din apartament - testamentul emis de Notariat este legal.

Întrebarea dvs. se referă la faptul că dacă frații soției și nepoții de la acestia ar putea avea vreun drept?

Testamentul fiind eliberat cu respectarea Legii nr.319/1944 art.1 și 2 - frații soției decedate nu mai pot revendica vreun drept asupra bunurilor care au constituit masa succesorală.

Dreptul de contestație al testamentului este de 3 ani.

Monitorul legislativ pentru luna iulie

■ Liberalizarea prețurilor și tarifelor

Îndrumarul pentru aplicarea Hotărîrii Guvernului 206/1993 - privind unele măsuri pentru continuarea liberalizării prețurilor și tarifelor aprobat prin Ordinul nr. 766/9.VII.1993 a fost publicat în "Monitorul Oficial", partea I-a nr. 166 din 19.VII.1993.

Este recomandabil ca toți agenții economici și întreprinzătorii particulari - să ia la cunoștință despre apariția acestui îndrumar.

■ Taxa pe valoarea adăugată

În "Monitorul Oficial" - partea I-a nr. 168 din 21.VII.1993 au fost publicate următoarele acte normative: - 4175/1 - Precizări ale Ministerului Finanțelor cu privire la aplicarea taxei pe valoare adăugată; - 4175/A - Norme metodologice ale Ministerului Finanțelor privind reflectarea în contabilitate a instituțiilor publice a taxei pe valoare adăugată.

Notă: Cu interes deosebit așteptăm în continuate scrisorile d-voastră.

Prin rubrica "Monitorul legislativ" sperăm să venim în întîmpinarea dorinței d-voastră de a fi informați la zi, asupra legislației de interes general.

Consilier juridic
Mina LOZONSCHI

Din scrisorile, telefoanele și audiențele zilei

■ *D-na Anica Păun, str. Ion Creangă nr.19, sc. A, et. 3, ap.16*, sotul dvs. lucrează la ACM Păcurari, din cadrul Direcției de Drumuri și Poduri, este detașat cu lucrul la Mărășesti încă din luna ianuarie, vine acasă sîmbătă seara și pleacă îndărăt luni dimineața, iar dvs. vă întrebați dacă sînteți îndreptățită să fiți scăzută la Asociația de locatari pentru cheltuielile de întreținere pentru soț.

Am fi dorit ca "în disputa" cu Asociația să aveți cîștig de cauză, dar n-a fost să fie așa. Iată ce spun dispozițiile legale în materie (Normele CACP aprobate prin HCM 30/1993):

"Nu pot fi socotite absențe în vederea scutirii lor la plata cheltuielilor comune datorate asociației de locatari, persoanele care fac naveta și revin în locuință seara sau în alte zile din săptămînă sau lună, copii îngrijiți în creșe, cămine, grădinițe sau de rude, care vin în locuințe seara sau numai duminica, ori în alte zile din lună. Pentru a fi scutiți cei în cauză trebuie să absenteze întreaga lună. Perioada de o lună nu se calculează prin cumularea zilelor absente în luni diferite și nici nu se compensează între ele". Așa că plătim pentru că deocamdată nu avem altă lege.

■ *D-na Ileana Oprișor, str. Vlaiuță nr.1* relatează necazurile reîntoarcerii unui grup de 86 persoane de la liceele "M. Eminescu", "C. Negruzzi" și Școala nr. 40 din tabăra școlară "Cerbul" județul Dîmbovița. Grupul avea bilet de călătorie, seria E nr. 0560695/9.07 eliberat de Agenția CFR Iași, cu locuri din timp rezervate. Pe 21 iulie, la urcarea în acceleratul pentru Iași în stația Ploiești, locurile rezervate grupului ieșean erau toate ocupate. Cine suportă paguba produsă celor 86 de persoane, buna dispoziție pierdută, oboseala și stresul evenimentelor? Cum se transmit și cum se recepționează mesajele la CFR d-lor, dacă ne produceți prejudicii atît la bani, la confort cît și la sănătate. Vă cerem să vă organizați, să fiți prompți și corecți în prestarea serviciilor - așa cum trebuie să fie CFR-iștii în România.

■ *Dl. Spirache Ivănoiu, str. Aviației nr. 9*, revine cu un telefon spunîndu-ne că față de explicațiile date de SC "Nicolina" SA Iași la un punct de vedere al său exprimat la rubrica "Din scrisorile, telefoanele și audiențele zilei", privitor la angajarea unor persoane din promoția 1993 și solicitarea unui curriculum vitae la angajare, și-a schimbat punctul de vedere exprimat inițial. Dacă e așa, unitatea procedează corect.

Ion N. OPREA

La 21 august

Start în noul campionat de rugby

La sediul Federației Române de Rugby s-a stabilit calendarul competițional al noului sezon intern. Noutatea se prezintă în divizia A1, care se dispută într-o nouă formulă competițională. Cele 12 echipe sînt împărțite în 3 grupe de cîte 4 echipe (1. R.C. Grivița, U. REMIN Baia-Mare, C.S.M. Foresta Sibiu, Gloria București; 2. Steaua, Știința Petroșani, Minerul Lupeni, Rulmentul Bîrlad; 3. Dinamo, U. ELTIM Timișoara, Farul Constanța, C.S.M-C.S.Ș. Suceava). După consumarea meciurilor din grupe (tur-retur fiecare cu fiecare) se vor alcătui alte două grupe: Turneul 1-6, format din primele două echipe clasate în fiecare grupă în prima fază (turneu care va stabili campioana) și Turneul 7-12, format din celelalte echipe, care va stabili retrogradatele în A2. Cele două turnee finale se vor desfășura, de asemeni, tur-retur.

Ne interesează mai mult divizia A2, care va rămîne în aceeași formulă, adică două serii a 8 echipe. Poli Agronomia Iași va juca tot în seria I, alături de Chimia Năvodari, Rapid Buzău, Mașini Grele Policolor București, Callatis Mangalia, Chimia Brăila, Consig Giurgiu și Chimia Bacău. Atît în A1, cît și în A2 startul se va da la 21 august. Campionatul juniorilor I (în care, vă reamintim, Poli C.S.Ș. Unirea s-a clasat pe locul 3 în ultimele două ediții) va începe la 12 septembrie. **(G.I. NICOLAE)**

Fotbal-magazin

■ Gullit - nasul lui Milan

La Udine s-a disputat un turneu fulger de fotbal (meciuri de cîte o repriză a 40 minute) dotat cu Cupa Kenwood. În prima partidă: Udinese - Sampdoria 5-4 (după executarea loviturilor de la 11 m, Mancini a ratat penalty-ul decisiv pentru Sampdoria). Echipa genoveză s-a răzbunat pe A.C. Milan (2-0), iar noua achiziție, cunoscutul internațional olandez Ruud Gullit, a prestat un joc excelent în fața fostei sale echipe, marcînd și un gol. În ultimul meci: Milan - Udinese 2-0, iar trofeul a revenit la golaveraj Sampdoriei.

■ Start fulminant al echipei lui Gerstenmajer

În prima etapă a campionatului elvețian, F.C. Lucerna, echipa internaționalului român Gabor Gerstenmajer, a avut un start mai mult decît promițător, învingînd în deplasare, cu 2-1 (0-1), puternica echipă Neuchatel Xamax, prin golurile marcate de Rueda și Guntensperger. Ex-dinamovistul a jucat tot meciul. La fel și Pavel Badea, numai că echipa sa Lausanne Sports a pierdut acasă 1-2 cu F.C. Lugano. Alte rezultate: F.C. Zurich - F.C. Sion 1-0; Servette Geneva - Yverdon 2-0; F.C. Aarau - Grasshoppers Zurich 2-1; Kriens - Young Boys Berna 2-4.

Astăzi, în etapa a II-a, se dispută meciul Lucerna - Lausanne sau, mai exact, Gerstenmajer contra Badea!

■ Parreira face schimbări

Antrenorul naționalei braziliene, Carlos Alberto Parreira, a efectuat șase schimbări în lotul care se deplasează în Venezuela pentru partida de mîine, din preliminariile C.M. de fotbal. Față de meciul cu Bolivia, s-a renunțat la Cafu, Valber, Leonardo (fundași), Henrique și Zinho (mijlocași) și la atacantul Muller. Ei au fost înlocuiți cu Jorginho, Ricardo Rocha, Branco, Dunga, Mario Silva și Careca.

Tot duminică, 1 august, va debuta în cealaltă grupă sud-americană și Argentina, care va întîlni la Lima selecționata Perului. Pentru a se evita orice posibil atentat asupra jucătorilor argentinieni, echipa națională va fi supravegheată de 4 polițiști care vor fi în preajma jucătorilor pe toată durata pauzei și după terminarea partidei. Aceste măsuri de securitate au fost cerute de Federația argentiniană, după recentele valuri de violență din capitala Perului.

■ Incidente la Sunderland

Trei persoane au fost grav rănite și 42 arestate în urma incidentelor petrecute înaintea meciului amical dintre echipa engleză Sunderland și campioana Scoției, Glasgow Rangers. Cei trei răniți au fost înjunghiați într-un bar, cu cîteva ore înaintea începerii partidei. Poliția locală a operat arestări în timpul partidei, mai ales în rîndul suporterilor scoțieni veniți în număr foarte mare să-și încurajeze favoriții.

Mediafax

Competițiile sportive majore ale lunii august

- 29 iulie - 12 august, Sheffield: C.E. de natație.
- 30 iulie - 12 august, Brno: C.E. de tir.
- 2 - 8 august, Frankfurt/Main: C.M. de pentatlon modern.
- 13 - 22 august, Stuttgart: C.M. de atletism în aer liber.
- 16 august - 8 septembrie, New York: C.M. de taekwondo.
- 17 - 29 august, Norvegia: C.M. de ciclism.
- 21 august - 4 septembrie, Japonia: C.M. de fotbal pentru juniori sub 17 ani.
- 25 - 29 august, Copenhaga: C.M. de caiac-canoe.
- 25 - 29 august, Toronto: C.M. de lupte libere.
- 30 august - 5 septembrie, Toudnice: C.M. de canotaj.
- 17 august, 31 august: meciurile preliminare în Cupele Europene la fotbal (tur-retur).

Recordmena... bronzului

■ Atleta jamaicană Merlene Ottey a obținut o singură medalie de aur (la ștafetă) în 13 ani de activitate

V-am prezentat în paginile ziarului nostru fel de fel de recorduri atletice oficiale sau neoficiale, ba chiar și recordmeni ai... recordurilor. Un caz cu totul deosebit (care ar merita să figureze în Guiness Book) îl reprezintă frumoasa atletă de culoare din Jamaica Merlene Ottey.

Lansată în circuitul atletic în 1980, Merlene s-a remarcat nu numai prin viața sa tumultuoasă (căsătorită, divorțată, apoi prietenă cu sprinterul italian Stefano Tilli), ci și prin numărul impresionant de medalii cucerite la marile competiții olimpice și mondiale. Jamaicana a participat la 4 olimpiade (Moscova, Los Angeles, Seul și Barcelona) și la toate cele trei ediții de pînă acum ale C.M. În 13 ani, ea a cucerit (și aceasta este o coincidență!) 13 medalii. Dintre acestea, nu mai puțin de 11 au fost de bronz, toate în probele de 100 și 200 m. Singurele excepții au fost cele două medalii obținute cu ștafeta de 4x100 m din Jamaica: argint la C.M. din 1983 și aur la C.M. din 1991, alături de Beverley McDonald, Dahlia Duhamey și Juliette Cuthbert.

Merlene a fost întotdeauna printre marile favorite ale probelor de sprint, dar întotdeauna a fost cineva care a spus "veto" supremei sale satisfacții, fie că s-a numit Barbel Wockel, Marlies Gohr, Evelyn Ashford, Silke Moller, Florence Joyner, Katrin Krabbe sau Gail Devers.

Anul acesta, Merlene, la vîrsta de 33 de ani, este din nou printre favoritele probelor de 100 și 200 de metri ale C.M. de la Stuttgart și dorește, evident, aurul după care a alergat o viață întreagă. Ce vor spune însă Gail Devers, Irina Privalova sau Marie Jose Perec? Rămîne de văzut la Mondiale...

GIN

În Belgia, la Liège

Lui Eddy Merckx i s-a ridicat o statuie

Pe culmea Stocken, ce străjuiește șoseaua Liège-Bastogne, a fost dezvelită nu demult o statuie dedicată celebrului ciclist belgian Eddy Merckx. Aceasta este din bronz masiv, cîntărește aproape șase tone și redă în mărime naturală imaginea lui Merckx călare pe bicicletă. Momentul ține să cinstească pe unul din cei mai mari cicliști din toate timpurile, în al cărui palmares se găsesc, printre altele, nu mai puțin de 5 victorii în turul Franței. La dezvelirea statuii au participat, alături de rudele, cunoscuții și suporterii lui Eddy mulți din foștii săi camarazi: De Schoenmacker, Bruyere, Van Springel, Van Schil și Huysmans. Cu toți aceștia, Merckx a rămas prieten și acum, la 20 de ani de la retragerea din activitatea competițională. Întrebat de reporteri ce sentimente îl încearcă, marele ciclist a răspuns cu umoru-i caracteristic: "Bineînțeles, sînt fericit să văd că n-am fost uitat, dar asta mă și deranjează puțin. Această onoare se face de obicei doar răposaților..." **(I.C.T.)**

Telex internațional

■ Tenis: Courier și Becker eliminați

● Turneul de tenis de la Montreal, dotat cu premii în valoare totală de 1,6 milioane dolari și contînd pentru circuitul ATP, a început sub semnul marilor surprize. După ce Jim Courier (cap de serie nr. 2) a fost eliminat de un veteran, suedezul Mikael Pernfors (nr. 95 mondial), scor 6-3, 6-2, Boris Becker (cap de serie nr. 3) a părăsit turneul cedînd în fața americanului Todd Martin cu 7-5, 7-6. O a treia surpriză a înregistrat-o americanul Richey Renneberg (jucător specializat în partidele de dublu). El l-a învins pe sud-africanul Wayne Ferreira cu 6-3, 6-2 ● La Hilversum (Olanda) a fost eliminat și spaniolul Sergi Bruguera, cîștigătorul turneului de la Roland Garros 1993. În turul II: Paul Haarhuis (Olanda) - Bruguera 7-6, 6-3. Reamintim că Bruguera a mai fost învins prematur și la Turneul de la Stuttgart de compatriotul său Alberto Barasategui. Aceste nereușite sînt puse pe seama unor investigații medicale, spaniolul declarînd că se simte din ce în ce mai obosit.

■ Atletism: Perec incertă pentru Stuttgart

● Marea vedetă a atletismului feminin francez, Marie Jose Perec, campioană mondială și olimpică la 400 m, accidentată săptămîna trecută și-a revenit, dar medicii consideră că participarea sa la C.M. de la Stuttgart este deocamdată incertă și o decizie va fi luată în ajunul competiției. Medicul Herve de la Bareyre a declarat, în urma unui consult, că interdicția totală a activității va înceta, astfel încît atleta va putea relua antrenamentele, dar într-un mod progresiv. Marie Jose Perec a suferit o întindere musculară după cursa de 100 m plat, pe care a cîștigat-o la 21 iulie la concursul de la Nisa. Reamintim că atleta franceză luase hotărîrea de a participa la Mondiale în probele de 100 m și 200 m ● Atleta americană Jackie Joyner Kersee s-a retras din concursurile pregătitoare pentru C.M. Aceasta este considerată o precauție înaintea marii competiții de la Stuttgart, atleta avînd probleme cu mușchii aductori. Robert Foster, medicul terapeut al lui Jackie, a declarat: "Nu este ceva foarte serios, Jackie se simte mai bine". Jackie Kersee - sora săritorului de triplu salt Al Joyner și cumnata celebrei sprintere Florence Joyner - a fost campioană olimpică în 1988 (lungime și heptatlon) și 1992 (heptatlon) și campioană mondială în 1987 (lungime și heptatlon) și 1991 (lungime). Ea deține și în prezent recordul mondial la heptatlon cu 7291 puncte, stabilit în 1988.

■ Volei de... milioane

În aceste zile, la Sao Paulo se dispută turneul final al Ligii Mondiale la volei masculin, la care participă echipele Braziliei, Italiei, Cubei și Rusiei. Învingătoarea va primi un premiu constînd în importanta sumă de 1 milion de dolari.

■ Canalul NBC a cîștigat licitația pentru J.O.

Canalul american de televiziune NBC și-a adjudecat, pentru suma record de 456 milioane de dolari, dreptul de a transmite în exclusivitate pe continentul nord-american întrecerile J.O. de la Atlanta din 1996. NBC, care plătise pentru transmisia J.O. de la Barcelona 401 milioane de dolari, a cîștigat astfel "bătălia" cu alte două mari canale TV din SUA: ABC și CBS.

Știri preluate de la agențiile Mediafax și Rompres

Programul televiziunii române

în perioada 2 - 8 august 1993

Luni, 2 august

TVR 1 14,00 Actualități. Meteo ● 14,15 Ora de muzică. Amfiteatrul tinerelor talente ● 15,00 Cursuri de limbi străine. Limba italiană. Limba rusă. Limba franceză ● 15,45 O samă de cuvinte. Videoteca-biblioteca pentru toți ● 16,00 Actualități ● 16,05 Album de vacanță. Magazin TV pentru elevi, profesori și părinți ● 16,35 Civilizația montană. Activități economice în Apusenii bihoreni ● 17,05 Magazin în limba maghiară. Știri, corespondențe. Shakespeare - "Visul unei nopți de vară" ● 18,35 Tezaur folcloric. A X-a ediție a Festivalului de folclor Carpați. ● 19,00 Siudioul economic. Cum se mai dezvoltă lumea în viziunea PNUD? ● 19,30 Desene animate. Perrine ● 20,00 Actualități ● 20,35 Sport ● 20,40 Teatru liric. "Rigoletto" Giuseppe Verdi. Își dau concursul corul și orchestra Operei "Metropolitan" din New York ● 22,50 Azi în prim-plan. Șantierele navale: un domeniu cu perspective certe de redresare ● 23,35 Repriza a treia ● 0,15 Actualități ● 0,30 Închiderea programului.

TVR 2 16,00 Actualități ● 16,05 Studioul șlagărelor ● 16,30 Desene animate. Pinocchio ● 17,00 Veniți cu noi pe programul doi! Vacanța... la nivel înalt. Celebritățile se destăinuie. Concursuri, surprize, umor ● 20,00 Actualități ● 20,35 Divertisment internațional ● 21,00 TVM. Mesager ● 21,30 Lumea sportului ● 22,00 Magazin automoto. Conducerea preventivă. Autoturismul de teren s.a. ● 22,30 TVE Internacional. Telejurnal în limba spaniolă ● 23,00 Închiderea programului.

Marți, 3 august

TVR 1 7,00 TVM. Telematinal ● 10,00 TVR Iași. Telex. Horoscopul zilei. Sport. Muzică ● 11,00 TVR Cluj-Napoca. Retrovizor. Sport. Salonul artelor: Festivalul "Alegoria" ● 12,00 Lumină din lumină (reluare) ● 13,00 Ecran de vacanță. Reîntîlnire cu Ba Da, Ba Nu! ● 13.35 Desene animate: "Prințul și sirena". CFI ● 14,00 Actualități. Meteo ● 14,15 Ora de muzică. Memento Mihail Jora ● 15,00 Album de vacanță: Mari călătorii (III): Drumul mătăsii ● 16,00 Actualități ● 16,05 Convietuiri-magazin: Integrarea romilor: proiecte, perspective, modele. Comentarii din presa minorităților. Muzică ● 17,05 Cabinet juridic ● 17,35 Salut, prieteni! (I) Poveste din tărîmuri insolite ● 18,35 De la lume adunate... Muzică populară ● 19,00 O manifestare de prestigiu. Al doilea Congres internațional de studii românești la Iași. Iulie 1993 ● 19,30 Desene animate. Perrine ● 20,00 Actualități ● 20,35 Rosturi, rostiri ● 20,40 Sport ● 20,45 Film serial: "Dragoste la prima vedere" - "Iertarea" - "Neînțelegerea" ● 21,50 Universul cunoașterii. Apocalips 2000 - distrugerea stratului de ozon ● 22,35 Meridianele dansului ● 23,05 Salut, prieteni! (II) Noapte de vacanță. Cu și despre studenți ● 23,50 Actualități ● 24,00 Închiderea programului.

TVR 2 16,00 Actualități ● 16,05 Pe sub Piatra Craiului. Muzică populară ● 16,30 Desene animate. Pinocchio ● 17,00 Studioul de literatură. Regăsirea "generației pierdute" ● 18,05 Film serial: "Hoțomanii" Înregistrare Super Channel. Ep. 9 ● 19,00 Sport-Studio ● 20,00 Actualități ● 20,35 Tribuna non-conformiștilor ● 21,00 TVM. Mesager ● 21,30 Studioul muzicii de cameră ● 22,30 Tradiții. Perenitatea stilului în ceramica nesmălțuită de la Săcel-Maramureș ● 22,30 TVE Internacional. Telejurnal în limba spaniolă ● 23,00 Închiderea programului.

Miercuri, 4 august

TVR 1 7,00 TVM. Telematinal ● 10,00 TVR Iași. Telex. Horoscopul zilei. Monumentele naturii: Cheile Bicazului. Muzică ● 11,00 TVR Cluj-Napoca. Lumea copiilor. Orașul și clepsidra. Rubrică în limba maghiară (ora 11,30) ● 12,00 La Sept. Palete. Aleile amintirii... "Grădinile publice" de pictorul Edouard Vuillard ● Worldnet USIA ● 13,00 Ecran de vacanță: Reîntîlnire cu Ba Da, Ba Nu! (II) ● 13,30 Desene animate: "Prințul și sirena". CFI ● 14,00 Actualități. Meteo ● 14,15 Ora de muzică ●15,00 Album de vacanță. Itinerarii și popasuri în munții Pirinei: cu speologi români participanți la Jocurile pirineene ● 15,40 O samă de cuvinte..Video-biblioteca pentru toți ● 16,00 Actualități ● 16,05 Oameni de lîngă noi. Povestiri adevărate ● 16,35 Panoramic muzical. Festivalul și concursul de interpretare a liedului "Ionel Perlea", ed.a-II-a, Slobozia ● 17,05 Sport-club ● 18,00 Reflector. Afaceri cu... vecinicia ● 18,30 Arhive folclorice ● 19,00 Documentar artistic. Athena bizantină ● 19,30 Desene animate. Perrine ● 20,00 Actualități ● 20,35 Sport ● 20,40 Azi, în prim-plan. Reforma sistemului sanitar. Lungul drum al medicamentelor către pacient ● 21,25 Telecinemateca: "Doamna dispărută", Anglia, 1938 ● 23,15 Simpozion. Revistă de literatură și arte. Cartea ca paradox: obiect estetic și marfă (II) ● 24,00 Actualități ● 0,15 Închiderea programului.

TVR 2 16,00 Actualități ● 16,05 Desene animate. Pinocchio ● 16,30 Teatru TV: "O dragoste de milioane" de Claude Magnier. Spectacol preluat de la Teatrul Național din Tîrgu Mureș ● 18,30 Emisiune în limba maghiară. Știri, corespondențe. Agenda culturală ● 20,00 Actualități ● 20,35 De dragoste... cu: Saveta Bogdan, Olivia Cotocea Cotuna, Ilie Bogdan, Aurelia Colibă ș.a. ● 21,00 TVM. Mesager ● 21,30 Deale pieței... Ce taxă?, Pe care valoare?, Cum adăugată? ● 22,00 Învățați engleza americană: Album de familie ● 22,30 TVE Internacional. Telejurnal în limba spaniolă ● 23,00 Închiderea programului.

Joi, 5 august

TVR 1 7,00 TVM. Telematinal ● 10,00 TVR Iași. Telex. Horoscopul zilei. Muzică. Pasiuni de vacanță ● 11,00 TVR Cluj-Napoca. Pasărea măiastră. Reportaje. Cîntec transilvănean. Orizont economic ● 12,00 Film serial: "Maguy". Înregistrare CFI, ep. 6 ● 13,00 Ecran de vacanță: "Aventurile lui Robinson... la Marea Neagră" (I) ● 13,30 Desene animate: "Prințul și sirena", CFI ● 14,00 Actualități. Meteo ● 14,15 Ora de muzică ● 15,00 Album de vacanță. În vizită la Muzeul de Istorie Națională "Grigore Antipa" din București ● 15,45 Cursuri de limbi străine. Curs de limba engleză pentru începători ● 16,00 Actualități ● 16,05 Repere moldave. Emisiune realizată de Studioul de Radioteleviziune Iași ● 16,35 Repere transilvane. Emisiune realizată de Studioul de Radioteleviziune Cluj-Napoca ● 17,05 Magazin cinematografic - Ecranul ● 18,05 Povestea vorbei. Inovații lexicale în limbajul jurnalistic: derivatele ● 18,35 Tele-discul muzicii populare ● 19,00 Itinerare spirituale. De la Troia la Bizanț. Jurnal de călătorie în Asia Mică și Istanbul (7) ● 19,30 Desene animate. Perrine ● 20,00 Actualități ● 20,35 Rosturi, rostiri ● 20,40 Sport ● 20,45 Film serial: "Dallas", ep. 255 ● 21,45 Reflecții rutiere ● 22,00 Studioul economic. Emisiune-magazin. Energia e o marfă prea scumpă pentru a nu fi economisită ● 22,45 Șlagăre la malul mării ● 23,05 Confluențe. Lumina cărții (ultimul episod) ● 23,50 Actualități ● 0,05 Închiderea programului.

TVR 2 16,00 Actualități ● 16,05 Bijuterii muzicale ● 16,30 Desene animate. Pinocchio ● 17,00 Incursiuni în scurt-metrajul românesc (II). Pe Copou la Sadoveni ● 17,30 Tradiții. Fișe de concurs de la Festivalul Internațional de Folclor din Ungaria ● 17,55 Emisiune în limba germană. Știri. Micii întreprinzători bănățeni. Aspecte permanente ● 18,55 Festivaluri pe meridiane. San Remo 1990 (III) ● 19,30 Studioul incomod. De ce ne-am temut, n-am scăpat: TVA-ul! Agenții economici și fiscalitatea ● 20,00 Actualități ● 20,35 Super Channel. Nutriția. Magazin de știință ● 21,00 TVM. Mesager ● 21,30 Club SF. Fenomenul OZN comentat de publiciști și cercetători români. Triunghiul Bermudelor (ultimul episod) ● 22,00 Stadion ● 22,30 TVE Internacional. Telejurnal în limba spaniolă ● 23,00 Închiderea programului.

Vineri, 6 august

TVR 1 7,00 TVM. Telematinal ● 10,00 TVR Iași. Telex. Horoscopul zilei. Recreația mare. Quasar SF. Muzică ● 10,30 Transmisiune directă a slujbei religioase "Schimbarea la față" ● 12,00 Worldnet USIA. New York. Documentar din seria "Peisaj american" ● 12,30 Descoperirea Planetei. Pămînt latino-american: Ecuador ● 13,00 Ecran de vacanță: Aventurile lui Robinson... la Marea Neagră (II) ● 13,30 Desene animate: "Prințul și sirena" ● 14,00 Actualități. Meteo ● 14,15 Ora de muzică ● 15,15 Album de vacanță. Prietenul nostru calculatorul. Documentar TV: Pe cărări de ape (II) ● 16,00 Actualități ● 16,05 Cheia succesului. De la boutique la... producție ● 16,35 Arte vizuale. Am venit de acasă... acasă. Saloanele Moldovei ● 17,05 Magazin în limba germană. Știri. Lucrări de restaurare a Cetății Sighișoara ● 18,05 Pro Patria. Emisiune realizată în colaborare cu Redacția Emisiunilor Militare de Radio și Televiziune din Ministerul Apărării Naționale ● 19,00 Avanpremieră ● 19,05 Cultura în lume ● 19,35 Desene animate. Perrine ● 20,00 Actualități ● 20,35 Sport ● 20,40 Film serial: "Să fii cel mai bun!", Anglia, 1991. Premieră pe țară. Ep. 2. ● 21,40 5 pentru un cec. Emisiune concurs în care participanții își testează cultura generală, perspicacitatea și... norocul ● 22,10 Gong! Emisiune de critică și actualitate teatrală ● 22,35 Refrenele iubirii. Melodii de ieri și de azi ● 23,05 Actualități ● 23,20 Film artistic: "Imagini într-un ochi de aur", SUA, 1967. Premieră pe țară. Cu: Elizabeth Taylor, Marlon Brando, Julie Harris ● 1,15 Jazz-Fan ● 2,00 Închiderea programului.

TVR 2 16,00 Actualități ● 16,05 La Sept - Arte. Cheia. Film de ficțiune despre investigarea unei crime (I) ● 16,35 Desene animate. Pinocchio ● 17,05 Sport-magazin ● 18,00 Convietuiri-magazin ● 19,00 Concertul Orchestrei de Cameră "Virtuozii din București" ● 21,00 TVM Mesager ● 21,30 Refrene fără vîrstă ● 22,00 Viața spirituală. Misionari ai secolului XX ● 22,30 TVE Internacional. Telejurnal în limba spaniolă ● 23,00 Închiderea programului.

Sîmbătă, 7 august

TVR 1 8,00 Bună dimineața... de la Iași ● 9,00 Actualități ● 9,10 Ba Da, Ba Nu! Un concurs-divertisment pentru copii ● 10,00 Film serial pentru copii: "Noile aventuri ale lui Black Beauty", ep. 1 ● 10,30 Șahul de la A la Z ● 10,40 Pompierii vă informează! ● 10,50 Avanpremieră ● 11,00 Documentar științific. Din lumea animalelor sălbatice (II). Producție SUA ● 11,30 Tradiții. Și casele mor în picioare! Vechi îndeletniciri la Baia de Fier și în zona Novaci ● 12,00 Ora de muzică ● 13,00 Emigrație sau exil? (III) Suferința - probă inițiatică ● 14,00 Ora 25 - Tranzit TV. Desene animate: Don Coyote și Sancho Panda (ultimul episod) (14,05) ● Știri (14,30) ● Atlas (14,40) ● Topul muzical european (15,10) ● Film serial: "Cascadorul" (15,30) ● Topul muzical european (16,20) ● Documentar științific: Terra X (16,40) ● Muzică ușoară românească (17,30) ● Sport: Campionatul mondial de motociclism viteză (17,45) ● Comedie: "Familia Simpson" (18,15) ● Mapamond (18,45) ● 19,15 Teleenciclopedia. Istoria omenirii. Mari rezervații naturale. Chimonoul ● 20,00 Actualități ● 20,35 Editorialul săptămînii de Paul Everac ● 20,40 Ora 25 - Tranzit TV ● Film serial: "Maddie și David", ep. 2 ● Săptămîna sportivă (21,40) ● Adrian Romcescu și invitații săi. Emisiune muzical-distractivă (22,00) ● Știri (ora 22,55) ● 23,05 Film serial: "Midnight Caller", ep. 24 ● 0,05 Trei din zece pentru un show. Emisiune-concurs de creație de muzică ușoară românească, realizată în colaborare cu publicația pentru tineret "Show Șoc" ● 1,15 Închiderea programului.

TVR 2 16,00 Actualități ● 16,05 O viață pentru cîntecul popular românesc ● 16,45 Desene animate. Pinocchio ● 17,10 Film artistic: "Praguri" ● 18,35 Gala de balet ● 20,35 Jazz-magazin ● 21,00 TVM. Mesager ● 21,30 Varietăți internaționale ● 22,00 Studioul muzicii contemporane ● 22,30 TVE Internacional. Telejurnal în limba spaniolă ● 23,00 Închiderea programului.

Duminică, 8 august

TVR 1 8,00 Bună dimineața! Prin țară la ora 8,00. Noutăți cultural-artistice. Informații utile. Reportaje. Concursul emisiunii. Desene animate. Muzică ● 9,00 Actualități ● 9,10 Povești de vacanță: "Arlechinó" prezintă - "Hainele împăratului", adaptare după basmul lui H.C. Andersen ● 10,00 Film serial: "Noile aventuri ale lui Black Beauty", ep. 2 ● 10,30 Lumină din lumină. Istoria religiilor ● 11,30 Viața satului ● 12,55 La fîntîna dorului... melodii populare ● 13,20 Reflecții rutiere ● 13,30 Învingătorul. Emisiune-concurs de cultură generală, perspicacitate și divertisment ● 14,00 Actualități. Meteo ● 14,10 Poșta TV ● 14,25 Video-magazin. La vremuri noi, cuvinte noi. Secvențe umoristice. Dedicații muzicale. Desene animate. Informații culturale. Tele-fotbal. Știință și imaginație: "Super Force". Atletism. Șlagăre ● 18,30 Convorbiri de duminică ● 19,00 Film serial: "Dallas", ep.256 ● 20,00 Actualități ● 23,35 Film artistic: "Fantoma de la Operă" (SUA-Anglia, 1990). Premieră pe țară ● 22.05 Duminica sportivă ● 22,25 VIP'93. Emisiune de divertisment, muzică, umor, dans și dialoguri neconvenționale - "Divertis" ● 23,55 Actualități ● 0,05 Nocturna de duminică. Emisiune sportivă ● 1,00 Închiderea programului.

TVR 2 16,00 Actualități ● 16,05 La Sept - Arte. Din ciclul "Cele patru elemente: Apa" (II) ● 16,40 Desene animate. Pinocchio ● 17,05 Serata muzicală TV ● 17,30 Concertino. ● 20,00 Actualități ● 20,35 Pop-Club ● 21,00 TVM.Mesager ● 21,30 Hollywood Rock în concert ● 22,00 Orașe și civilizații ● 22,30 TVE Internacional. Telejurnal în limba spaniolă ● 23,00 Închiderea programului.

MICA PUBLICITATE

AUTO - MOTO

• Vînd set motor D 127, diferite piese Aro, coşer metalic, capacitate 6 tone. Tel. 146198. (11705)

VÎNZĂRI

• Vînd chioşc metalic, rond Copou. Tel. 130168, după ora 16.00. (11685)

• Vînd doi pui pisică birmaneză. Tel. 165371, după-amiaza.

• Vînd cărucior copil, 25.000 lei. Tel. 176713. (11710)

• Vînd certificate de proprietate, preţ fix 70.000 lei/buc. Tel. 129203 sau 129204. (11684)

• Vînd frigider Fram. Tel. 133800. (11196)

CUMPĂRĂRI

• Cumpăr difuzoare pentru frecvenţe înalte. Tel. 142446, între orele 10.00 - 18.00.

SCHIMBURI

• Schimb apartament 4 camere, proprietate, et 2, zona Podu Ros, cu apartament 2 camere, et. 1-2, zone semicentrale. Tel. 133283, după ora 17,00.

PIERDERI

• Pierdut ştampilă autorizaţie nr. 5529452 eliberată de D.G.F. Iaşi. O declar nulă. (11706)

OFERTE SERVICII

• Profesor de română, meditez deosebit de avantajos corigenţe, treaptă, bacalaureat, facultate. Tel 137282. (11701)

• Filmări video. Tel. 114422. (11339)

• Filmări video de calitate. Tel. 142528. (11142)

• Execut fotografii alb-negru şi color cu diverse ocazii. Calitate ireproşabilă. Tel. 144305.

LOCURI DE MUNCĂ

• S.C. TAMAZ FRIGOCARNE S.A. Iaşi angajează prin concurs 2 (doi)) gestionari (bărbaţi). Condiţii: vîrsta de pînă la 35 ani; vechime în meserie minim 5 ani; studii medii; domiciliul stabil în municipiul Iaşi. Relaţii la telefon 131890, înt. 32, sau la sediul societăţii din Iaşi, str. Socola nr. 16.

• S.C. PANGRAN S.A. cu sediul în Iaşi, Calea Chişinăului nr. 33 scoate la concurs următoarele posturi: un economist; 3 contabili; un programator; 2 operatori culegere date. Solicitanţii se vor adresa la biroul personal al societăţii pînă pe data de 15.08.1993 sau la telefon 130120, interior 117.

DIVERSE

• S.C. MOPREST S.A. Iaşi, str. Buna Vestire nr. 4, telefon 114623, scoate în data de 7.09.1993, ora 10,00, la licitaţie utilaje de morărit. (11704)

• Ofer spaţiu pentru sediu firmă şi depozit en-gros. Tel. 149480. (11707)

• SURSA MOLDOVEI S.A. îşi anunţă partenerii de afaceri că, în conformitate cu noile reglementări, intenţionează să mărească adaosul comercial practicat la maximum 42 % iar comisionul la maximum 18 %.

• S C VITALEF S.A Iaşi organizează licitaţie pentru vînzarea următoarelor mijloace de transport mărfuri: 1 Autobena RABA - 10 tone basculantă - 5,5 mil. lei; 2 Autoizoterma RABA - 7,5 tone - 7,5 mil lei; 3 Autobena SAVIEM - 5,0 tone - 1,5 mil. lei; 4 Autobena SAVIEM - 5,0 tone - 2,5 mil lei; 5 Autobena SAVIEM - 5,0 tone - 3,5 mil lei; 6. Autocamion carosabil SAVIEM - 7,5 tone - 1,5 mil lei; 7 Autocamion carosabil SAVIEM - 7,5 tone - 4,5 mil lei; 8 Tractor U.650 - 2,8 mil lei; 9. Tractor U 450 - 2,2 mil lei. Licitaţia va avea loc în ziua de 30 august 1993, orele 10.00, la sediul societăţii, bulevardul Chimiei nr. 1-2. Cei interesaţi pot primi informaţii la Secretariatul societăţii sau la telefon 137882

FELICITĂRI

• Colectivul Direcţiei Difuzării Filmelor adresează sincere felicitări dnei Elena Simirad, cu prilejul sărbătoririi zilei de naştere, urîndu-i multă sănătate, prosperitate şi un călduros "La mulţi ani"

• Dorim ca dragostea noastră să te ocrotească oriunde vei merge şi să nu poţi spune niciodată că îţi pare rău de timpul petrecut împreună. Fericirea şi speranţa să-ţi poarte paşii pe căile vieţii şi inima să-ţi fie veşnic tînără. Pentru Maria Prelipceanu, "La mulţi ani" din partea soţului, copiilor, nurorilor, ginerilor şi a nepoţilor. (11495)

• Dacă există pe lume noroc, să fie al dumneavoastră, dacă există fericire, fiţi stăpîna ei, dacă există dragoste, să aveţi parte de ea, dacă există pe lume o constelaţie a fericirii, eu vă doresc ca toate stelele să strălucească numai pentru dumneavoastră. Pentru Maria Prelipceanu, azi, cînd îşi sărbătoreşte ziua de naştere, "La mulţi ani". Cu toată dragostea şi tot respectul, aceeaşi Cătălina A. (11495)

MATRIMONIALE

• **Italian, patron office import-export diamante, pietre preţioase şi aur, absolut singur înăuntrul sufletului, necăsătorit, stare materială foarte bună, 48 ani, cu spiritul încă tînăr, prezentabil, de o fidelitate absolută, nebăutor, nefumător, maximă seriozitate, caut exclusiv domnişoară/doamnă tînără, frumoasă, afectuoasă, 20/35 ani, chiar şi divorţată, interesată de cunoaşterea mea doar în scopul unei căsătorii din dragoste. Scrieţi-mi, ataşînd o fotografie. Adresa mea: Camerin Giorgio, Via San Salvatore 38/F, Valenza (AL), Italia, tel. 0131/953117. NB. Telefonare non serve, non voglio /Scrievemi tassati-vemente in italiano, non importa errori, per foto intendo faccia, fronte e profilo, interpersona, inpiedi, fronte e profilio, la descrizione deve esser dettagliata piu'possibile, e'inutile scrivere senza i requisiti richiesti, a la lettera verra'cestinata. Se dopo i tempi tecnici postali non ricevete riposta, la riposta vi e'gia stata data e'negativa non solecitate grazie. Tutto si fara'per corrispondeza fino alla mia decisione d'incontro.**

CONDOLEANŢE

• **Familia Mariana şi Titus Filip aduc un lutim omagiu celui care a fost un bun şi devotat prieten, profesor Dumitru Croitoru (Mitică). Ne te vom uita niciodată. Dumnezeu să-l ierte!**

• **La trecerea în nefiinţă a omului şi profesorului DUMITRU CROITORIU, întreaga compasiune şi sincere condoleanţe familiei îndoliate. Din partea prof. D. Tofan. (11496)**

• **Familia Manea Corneliu este alături de familia îndoliată la pierderea prematură a cumătrului lor, ing. GAFTON PETRICĂ. Vei rămîne veşnic în amintirea noastră. (11700)**

• **Colectivul Catedrei de Instalaţii de la Facultatea de Construcţii şi Arhitectură este alături de colegul Mihai Profire în momentele de grea încercare pricinuite de decesul tatălui şi transmite întregii familii îndoliate sincere condoleanţe. (11702)**

• **Familiile Ciocan Vasilică, Strafalogea Bogdan şi Vasile Cornel sînt alături de prietenul şi colegul Mihai Profire, greu încercat de dispariţia tatălui şi transmit condoleanţe familiei îndoliate. (11703)**

• **Cu profundă tristeţe, cadrele didactice şi întregul personal al Liceului "C. Negruzzi" aduc un ultim şi pios omagiu celui care a fost prof. DUMITRU CROITORIU, apreciat şi stimat deopotrivă de colegi şi de elevi. Sincere condoleanţe familiei îndurerate. (11497)**

• **În marile momente ale existenţei, cuvintele sînt de prisos şi, totuşi, ţinem să anunţăm cu regret dispariţia fulgerătoare a d-lui diriginte DUMITRU CROITORIU. Un ultim omagiu din partea clasei a IX-a E, Liceul "C. Negruzzi" Iaşi.**

NOU
S.C. SILEX S.R.L.
VINDE
en gros şi en detail
TUBURI OXIGEN
SEMIREMORCI
BETONIERA 160 l.
C.S.I.
13.38.54

ABC REBUSIST (2)

Din ce se construiesc monoverbele: (*)

A) LITERE: în marea majoritate a problemelor, mai exact toate literele alfabetului latin şi foarte rar cele greceşti sau gotice.

În problemele de enigmistică nu se ţine cont de semnele diacritice.

B) CIFRE (NUMERE): arabe şi romane cu denumirile lor. De asemenea, cu cifrele romane not fi echivalate lunile anului.

C) SEMNE DE PUNCTUAŢIE: punct, virgulă, două puncte, ghilimele, puncte de suspensie, semnul întrebării sau exclamării.

D) SEMNE ORTOGRAFICE: apostrof, liniuţă de unire (cratimă).

E) SEMNE DIACRITICE: sedilă, tildă, tremă.

F) SEMNE GRAFICE: accente, acoladă, asterisc.

G) SEMNE SAU SIMBOLURI MATEMATICE:

- adunare (+) - tradus ca: "cu", "şi cu", "plus", "adunat", "adăugat", "pozitiv".

- scădere (-) - "minus", "fără", "scăzut", "mai puţin cu", dar şi "cratimă" şi "negativ".

- înmulţire (x) - "ori", "înmulţit", "sporit", dar şi "ics", "anonim", "zece" sau luna octombrie.

- împărţire (:) - "împarte", "împărţit", "divide", "în".

- egalitate (=) - "egal", "egalitate", "e", "este", "fac", "face", "dă", "rezultă", dar şi "paralele".

- alte semne sau simboluri: unghi, fracţie, infinit, factorial (!), integrale, sumă, produs, raţie, radical sau rădăcină (pătrată sau cubică), număr prim sau secund (' , "), situaţie de număr sau literă pară sau impară.

H) ELEMENTE GEOMETRICE: cerc (sau inel prin analogie, sau roată sau litera "O"), elipsă, pătrat, romb, trapez, triunghi, diagonală, mediană, secantă, tangentă, ipotenuză.

I) ALTE SIMBOLURI: săgeată, rocadă mică (OO), rocadă mare (OOO), ultimele două preluate din notaţia specifică jocului de şah

ELEMENTELE DE COMPUNERE

Pe lîngă elementele grafice, vizibile şi uşor de descifrat, mai există multe altele, mai puţin evidente, care au fost introduse treptat, de-a lungul anilor (şi acceptate în practica rebusistică), de fantezia şi de rutina compunătorilor, în ţesătura intrinsecă a acestui tip de probleme, ca un liant între părţile lizibile din prezentare, alcătuind raţionamentul, cunoscute sub denumirea de ELEMENTE DE COMPUNERE sau, mai pe scurt, FORMULE.

Ele reprezintă, de obicei, operaţii matematice şi părţi de vorbire.

OPERAŢIILE MATEMATICE: adunare, scădere, înmulţire, împărţire, ridicarea la putere, formulele primelor patru operaţii se deduc din explicarea semnelor matematice, inclusiv semnul egal (#). S-ar mai putea adăuga aici rezultatul acestor operaţii: total, sumă, produs, rest, rămîne, diferenţă, cît şi rezultă, dă, dau, fac.

Pentru ridicarea la putere se utilizează cel mai adesea prepoziţia "la" (adică: "la puterea"). Uneori se foloseşte şi extragerea rădăcinii pătrate sau cubice, prin utilizarea radicalului.

Fac aici o divagaţie, anticipînd un alt gen de problemă, criptografia, pentru a da un foarte frumos exemplu în acest sens.

Într-o problemă intitulată 'MASA DE SEARĂ', cu cheia (4, 4, 2, 4), se prezintă următoarea imagine

adică RĂDĂCINĂ CUBICĂ

Desfăşurînd această formulă soluţia problemei va fi: RADA-CINA CUBICĂ.

PĂRŢILE DE VORBIRE

A) PREPOZIŢII: către, înspre, spre, la, după, în, prin, la, sub, lîngă, ş.a.

B) CONJUNCŢII: şi, ci, doar, cu, iar, iară, iarăşi, însă, nici, precum, ca şi, sau, ori, ş.a.

C) ADVERBELE (locuţiuni adverbiale): aici, aicea, aproape, alături, imediat, aidoma, aşa cum, asemenea, ca, chiar, cît (e, este), cum, tot aşa, aşişderi, idem, identic, stil, la fel, tot aşa, dimpotrivă, în alt chip, pe dos, în coloană, în diagonală, în sus, în jos, la nord, la sud, la dreapta, la stînga, în şir, în scară, la numitor, mereu, numai, pe linie, unde ş.a.

D) ADJECTIVE: care se clasifică după cîteva criterii

1. după aspect: alb (sau clar, curat, imaculat), umbros, negru sau mat, de alte culori, haşurat (sau liniat, reiat, cu rostere), gol, plin, găurit, greşit, pătat, murdar, ros, rupt, spart, şters, imprimat, arzînd, îngrădit, subliniat ş.a.

2. ca poziţie: drept, oblic (sau adus, aplecat), culcat sau lungit, orizontal sau vertical, îndoit, întors sau sucit, inversat sau răsturnat, iniţial, lateral, final, prim, secund, terţ, alternativ, alăturat sau învecinat, cuplat (sau ataşat, atins, împletit, lipit, tangent, unit etc.), separat, aşezat (de, în), aşezat (sau plasat, pus, situat, trecut, lăsat etc.), ş.a.

3. comparativ: analog (sau identic, echivalent, egal, geamăn, imitat, leit, asemănător, similar, acelaşi etc.), aparte, alt format ş.a.

4. ca mărime: mare, mic, ditamai, înalt, lung (sau alungit), lat (sau lăţit, gros, îngust, subţire, scurt, pitic, pipernicit, inegal ş.a.

5. ca număr: singur, unic, dublu (dublat, pereche), triplu (triplat), destul, toţi, mult, rar (sau rărit), repetat, par sau impar ş.a.

6. ca formă: oval, pătrat, rotund, latin sau roman, slav, gotic, runic, rond, aldin, articulat, citat, fonetic, grafic, negatic, pozitiv, ternar, anulat (sau nul, redus, tăiat), admis (sau eludat, uitat), ş.a.

E) NUMERALE: unu, prim, întîi, doi, secund, al doilea, amîndoi, trei, patru (etc.), zece, o sută, o mie, milion, miliard, zero (sau nulă, nimic), ambii, ambele, tustrei, tuspatru ş.a.

F) VERBE: aduce (cu, ca), alternează (cu), arde, apar (e), (în, ca, ca şi...), arată (cît, ca), are, au, ascunde, conţine, creşte, cuprinde, dă, deţine, divide, este, e, fac, îi (sau -i), imită (pe), include, însoţeşte, intră (în), îs, (sau -s), lipseşte, pătrunde, precede, reapare, se repetă, rezultă, şade, stau, scade, seamănă, se află, ţine, ţine locul (ţine loc de), urcă, urmează, uneşte, vine (ca, cu, la), ş.a.

G) PREFIXE: ante (înaintea), bi, bis, di (toate = 2), tri (=trei), echi (= egal), poli (= mulţi), post (= după), pre (= înainte), semi (= jumătate), supra (= peste, deasupra), ş.a.

H) PRONUME: ei, ele, unul, una, însuşi, fiecare, lui, îi, lor, ş.a.

I) ARTICOL NEHOTĂRÎT: un, o, nişte.

În încheierea acestui material fac precizarea, repetînd, că toate aceste modalităţi de construcţie sînt valabile atît la monoverbe, cît şi la biverbe, triverbe şi criptografii.

*) material realizat în cea mai mare parte după cunoscuta lucrare "Îndreptar rebusist" de dr. Nicolae Andrei, Editura Sport-Turism - Bucureşti, 1980.

Mihai OLARU

TELEFOANE UTILE

• SALVARE: 961
• POMPIERI: 981
• POLIŢIE:
Inspectoratul Judeţean - 146666, 140020, 146840; Municipiu - 146850; Serviciul Circulaţie - 140070.
• AGENŢIA CFR: 147673
• INFORMAŢII GARĂ: 146333
• AUTOGARĂ: 146587
• AGENŢIA TAROM: 115239
• INFORMAŢII AEROPORT: 178126
• STAŢII PECO:
Baş Ceauş - 176865; Aurel Vlaicu - 175812; Bucium - 132891; Crişan - 112182; Păcurari - 164142; Sărărie - 147480.
• DISPECERATE:
RA Gaz-Metan - 141737; RA Apă-Canal 142451; Renel - 147070, deranjamente - 147070; Termoficare - 141956; RA Locuinţa - 112434; Telefoane - Deranjamente - 921; Protecţia mediului - 147010.
• GARDA FINANCIARĂ: 112851, 112427
• ADMINISTRAŢIA FINANCIARĂ: 143030
• NOTARIAT: 147574
• TRIBUNAL: 146300
• PROCURATURĂ: 146630
• CAMERA DE COMERŢ: 117757
• CENTRUL MILITAR JUDEŢEAN: 146370
• HOTELURI: Moldova - 142225; Traian - 143330; Unirea - 142110; Sport - 137817.
• POLICLINICA CU PLATĂ: triaj informaţii - 117244.
• OFICIUL JUDEŢEAN PENTRU PROTECŢIA CONSUMATORILOR: 145392

monitorul
Director onorific: AUREL LEON
FLORIN FLORESCU - redactor şef
DAN RADU - redactor şef adjunct
OVIDIU ŞIMONCA - redactor şef adjunct
Tudor Agavriloaei - secretar general de redacţie
EVENIMENT: TONI HRIŢAC (şef-secţie), Mihaela Cănănău, Vasile Cojocariu, Dan Fodor, Cristian Hanganu, Dumitru Hariga, Sorin Simon, Adina Scutelnicu, Ovidiu Scutelnicu, Vali Ştirbu.
FOTOREPORTER: Constantin Plop.
POLITIC: Radu Meşniţă, Lucian Postu, Cristian Racu.
ECONOMIE: COSTEL STROESCU, Mihaela Brezeanu, Alin Tocan.
REPORTERI SPECIALI: Cornel Cristoiu, Dorin Popa.
SPORT: G.I. NICOLAE, Leonard Cănănău, G. Anghel, Victor Grădinariu, I.C. Teodor.
REDACTOR DE SERVICIU: Ion N. Oprea.
GRAFICĂ: Lucian Amarii, Daniel Melinte
RECLAMĂ-PUBLICITATE: DANIEL SÎRBU, Cătălina Ailiesei, Liliana Cozma, Maria Vornicu.
CULEGERE - TEHNOREDACTARE COMPUTERIZATĂ: Cornelia Agavriloaei, Cerasela Cirimpei, Petronela Macovei, Florin Pavel, Liliana Signeanu, Mihaela Spineanu.
Mona Dîrţu - editor NORD-EST PRESS.
Cristina Popescu - director de programe RADIO NORD-EST.
Livia Susanu - director de producţie RADIO NORD-EST

EDITOR
NORD-EST s.r.l.
Director general
ALEXANDRU LĂZESCU
Director literar-artistic
FLORIN ZAMFIRESCU
Director comercial
CEZAR CALUSCHI
Manager: Gabriel Rusu

ADRESA REDACŢIEI:
Str. SMÎRDAN nr.5
Tel. 17.25.57 (centrala)
Fax: 14.45.77

ABONAMENTELE se pot face la orice oficiu poştal din ţară. MONITORUL figurează în catalog şi presei interne la poziţia 838.
Tiparul executat la S.C. DOSOFTEI S.A. Iaşi

IAŞUL - Capitala României
prin crema glasată ICEBERG
produsă de Societatea Internaţional Impex S.R.L. Iaşi, tel/fax 116209
conţine cele mai fine materii prime naturale din Italia, Germania, Olanda şi România.
• peste 200 de restaurante şi cofetării din România comandă la noi
• în Moldova, Transilvania, Muntenia, Dobrogea, la munte şi la mare se consumă
• la Tîrgul Internaţional Bucureşti, în Pavilionul Central şi în restaurantele de lux se găseşte
• la Iaşi, Bucureşti, Cluj, Poiana Braşov, Valea Prahovei, litoral se consumă
• pentru ieşeni se găseşte la dispoziţia oricărui doritor, en gros, minim 10 caserole
crema glasată iceberg

BANCA AGRICOLĂ
sucursala Iaşi
ANUNŢĂ
că în data de 11 august 1993 ora 12[00] la sala mare Casa Tineretului va avea loc
ADUNAREA PRELIMINARĂ A ACŢIONARILOR BĂNCII
cu următoarea ordine de zi:
• desemnarea reprezentanţilor din judeţ care vor participa la adunarea generală a acţionarilor Băncii Agricole S.A. din data de 31 august 1993 la Bucureşti, conform prevederilor art. 17 din Legea nr 31/1990 privind societăţile comerciale;
• prezentarea statutului şi contractului de societate al Băncii Agricole - S.A.
Lista acţionarilor este afişată la Casa Tineretului Iaşi
Prezenţa acţionarilor este obligatorie.
Conducerea Sucursalei Băncii Agricole - S.A.

Oficiul Forțelor de muncă derutează opinia publică

Care este, totuși, numărul șomerilor din județul Iași?

Pentru că ziarul nostru nu mai are acces la datele privind situația șomajului în județul Iași, ne-am informat în această săptămînă din celelalte cotidiene ieșene. Din păcate, confuziile în privința numărului real al șomerilor continuă să se mențină. Astfel, în cotidianul "24 Ore" apar următoarele cifre: 26993 persoane care primesc ajutor de șomaj și 26.621 persoane care primesc alocația de sprijin. Se specifică în continuare că mai există și alte persoane în evidența acestui serviciu, cum ar fi studenții, care primesc ajutorul de șomaj după 30 de zile de la înscrierea la Oficiu. De asemenea, se precizează că în evidențele OFM se mai află și persoanele care-și ridică ajutorul de șomaj de la locul de muncă. O întrebăm pe directoarea Oficiului Forței de Muncă, Maria Mihnea: aceste din urmă persoane, dacă se află în evidența OFM Iași, nu se cunoaște numărul lor? Acești oameni nu sînt tot șomeri?

În cotidianul "Evenimentul" se specifică că numărul șomerilor este de 43.373, dintre care 43.321 sînt muncitori, 38 persoane cu studii medii și 14 cu studii superioare. Menționăm că acum 2 săptămîni, Oficiul Forțelor de Muncă a anunțat că numărul șomerilor din județul Iași era de 59.522. Avînd în vedere faptul că în ultimele săptămîni, la nivel național, rata șomajului a crescut de la 9,3% la 9,4%, solicităm conducerii Oficiului Forței de Muncă să organizeze o conferință de presă în care să-și precizeze poziția în legătură cu situația confuză în ceea ce privește numărul real al șomerilor din Iași.

Sorin SIMON

"Basarabeanul" s-a întors acasă

După ce a fost reținut forțat 46 de ani în Rusia, ieșeanul Dumitru Popovici a revenit în orașul său natal

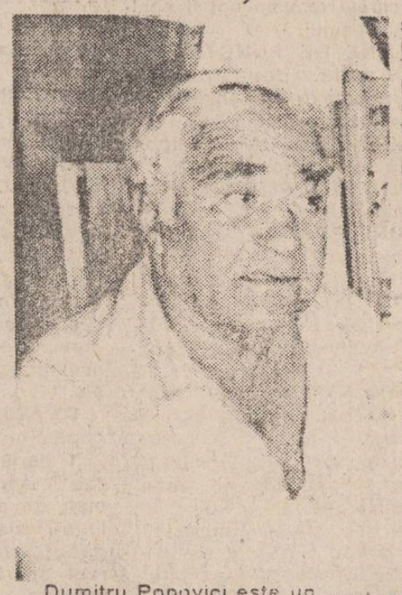

Dumitru Popovici este un bătrîn în vîrstă de 65 de ani și locuiește la Căminul de bătrîni de lîngă Sala Sporturilor. Cei de acolo îl numesc "basarabeanul", însă porecla nu prea corespunde adevărului, pentru că, în realitate, Dumitru Popovici s-a născut la Iași. Copilăria și-a petrecut-o în urbea noastră, însă la vîrsta de 14 ani, fiind invitat de o mătușă care locuia în Basarabia să-i facă o vizită, a fost reținut de autoritățile sovietice, care i-au interzis să se mai întoarcă în patrie. Pentru că între timp mătușa lui murise, a fost internat la un orfelinat din Chișinău, de unde reușește să fugă în iulie 1941. În același an, reușește să treacă granița ilegal, înfrigurîndu-se din nou la Iași. De aici, tatăl său îl trimite la București să lucreze la un cinematograf din Capitală unde unchiul său era proprietar. Odiseea acestui om capătă aspecte dramatice în 1947, cînd, aflîndu-se din nou pe teritoriul Basarabiei, este prins de ruși și condamnat la 3 ani închisoare pentru trecerea ilegală a frontierei. Imediat este deportat în Siberia, unde petrece cele mai îngrozitoare zile din viața lui, frigul, mizeria și umilința fiind doar cîteva din suferințele pe care le-a îndurat. După ispășirea "pedepsei", neavînd nici o posibilitate să se întoarcă în țară, se angajează la o antrepriză de construcții din orașul Harkov, unde lucrează din 1950 și pînă în 1987, an în care se reîntoarce în Basarabia. Dorul de țară, care nu l-a părăsit nici un moment, îl determină ca în 1992 să se întoarcă în patrie, poposind pe meleagurile ieșene, locul unde s-a născut. Iată ce ne mărturisește Dumitru Popovici: "Cînd am ajuns din nou acasă, parcă nu-mi venea să cred. Era parcă o altă lume. Cu toate că nu aveam unde să locuiesc, autoritățile locale mi-au ajutat foarte mult, oferindu-mi un loc în acest cămin, unde mă simt foarte bine."

Călit în lagărele Siberiei, Dumitru Popovici este foarte respectat de toți bătrînii care locuiesc în acest cămin. "Acum un an l-am pălit pe un "tovarăș" de cameră pentru că m-a înjurat și s-a purtat urît cu ceilalți bătrîni. I-am tras cîteva "scatoalce" de nu știam de unde să-l mai iau".

Mai recent, a mai avut o "altercație" cu un alt vecin care "își bagă mîinile în oala cu mîncare". Iată ce ne spune "basarabeanul": "I-am dat cîteva, da' numai așa, să mă țină minte. Păi ăla fura mîncare și o ducea nu știu unde, la iubita lui, îmi pare. L-aș fi înghiontit eu mai bine, da' nu m-a lăsat paznicul. Eu de felul meu nu-s violent, dar cînd mă supără le mai "articulez" așa, cîte una-două, ca să-și revină".

De cîtva timp, în Căminul de bătrîni este mult mai multă liniște. Și asta pentru că "basarabeanul" s-a întors acasă!

Sorin SIMON

La fiecare sfîrșit de săptămînă, "Monitorul" vă propune un incitant traseu turistic

Un traseu de-a lungul căruia veți întîlni vulpi, porci mistreți uriași și hoți de lemne

traseul pe care îl propunem este cel Poieni - Poiana Mieilor - Motelul Bucium

La popasul turistic Stîna Poieni se poate ajunge cu autobuzul de Poieni sau cu autobuzul de Dobrovăț. Din spatele popasului Stîna Poieni începe traseul, marcat cu bandă albastră, printr-un urcuș care durează aproximativ 20 de minute. După urcuș traseul continuă lin pe marginea pădurii, aproximativ 40 de minute. În stînga se observă pădurea de foioase, iar în dreapta pomi tineri și stufăriș foarte încîlcit.

Nu este indicat să vă abateți din drum spre dreapta, deoarece în stufăriș trăiesc vulpi, care sînt principalul purtător al virusului care provoacă turbarea. În aceeași zonă este nevoie să fiți foarte prudenți, deoarece există amplasamente de vînătoare pentru mistreți. În cazul în care auziți împușcături, este bine să vă culcați imediat la sol și să strigați către vînători să înceteze focul.

Marcajul pătrunde în pădurea de foioase, pe unde urmează un drum sinuos, pînă la Poiana Mieilor. În pădurea aceasta au fost observați mistreți de dimensiuni considerabile dar, trebuie știut, că aceștia nu atacă omul decît dacă sînt răniți, atacați sau turbați. Este bine, de asemenea, să ocoliți scroafa de mistreț dacă are godaci. La marginea pădurii, spre Poiana Mieilor operează hoții de lemne. Aceștia sînt, de obicei, în grup și este indicat să fie evitați.

Poiana Mieilor este un loc superb și are această denumire de la obiceiul unor ciobani de a-și aduce aici turmele, primăvara. În felul acesta, poiana se umple de miei. Pîriul care curge în sudul poienii are o apă foarte rece, dar nu o recomandăm pentru băut.

Pe versantul care se observă în partea de nord-est pot fi găsite, în luna iunie, importante cantități de fragi. Poiana Mieilor este singurul loc indicat pentru popas, în cadrul acestui traseu.

De aici, după un urcuș scurt, traseul intră într-o pădure bătrînă, zonă foarte bogată în bureți tot timpul anului. Vara, aici se găsesc pîinișoare, iar toamna ghebe.

După o oră de mers prin pădure se iese la șosea, în dreptul releului de la Repedea. De aici se ajunge la Motelul Bucium, după 10 minute.

Dan FODOR

Cum a făcut armata Nicu Ceaușescu

cursurile de zbor de trei ani le-a absolvit într-unul singur

Nicu Ceaușescu a făcut armata la Școala Militară de ofițeri de aviație "Aurel Vlaicu" de la Bobocu, și nu la unitatea militară de parașutiști din Crîngu Buzăului, după cum în mod eronat susține Gh. Ionescu Olbojan în "Good-bye, domnule Păcepa!" Aceasta este afirmația pilotului V.P., care a fost elev al Școlii respective între anii 1974-1977. Nicu Ceaușescu a absolvit cursurile acestei școli de piloți într-un singur an, față de durata normală de 3 ani, și într-un mod cu totul special. Iucru de care au cunoștință, deci, 3 promoții de piloți: "colegii" acestuia. După cum ne-a declarat V.P., Nicu Ceaușescu a absolvit școala ca șef al promoției 1976 a secției civile, eveniment sărbătorit printr-un banchet la care au participat cadrele din conducerea unității comandantul, șeful de stat major, colonelul Văleanu (șef al secției militare și îngerul păzitor al lui Nicu Ceaușescu pe întreaga perioadă a școlii), secretarul UTC (Ilt. maj. Iosif) și alții.

Pe parcursul întregului an de "armată", Nicu Ceaușescu a fost înconjurat mereu numai de ofițeri superiori, nefăcînd nici unul dintre cursurile de navigație împreună cu "colegii" lui. A zburat pe un avion românesc de tip IAR 823, în dublă comandă cu colonelul Văleanu, chiar și în momentul cînd ar fi trebuit să treacă la simplă comandă. Era cazat la un bloc din cele destinate cadrelor militare, în afara cazărmii, într-un apartament amenajat special și păzit cu santinelă. Nu mînca la popota ofițerilor, ci în apartament. Vizita părinților se desfășura discret, fără anunț prealabil și fără convoi de însoțire.

Pe marginile străzii erau însă "plantați" militari care supravegheau ca circulația Volgăi negre să se desfășoare în deplină securitate.

"Înainte de orice zbor, se dădeau teste de navigație a căror notă de promovare minimă era nota 7. Nicu Ceaușescu le dădea de unul singur, dar ofițerii care l-au pregătit susțineau că nu era băiat prost și nici arogant", ne-a mai declarat pilotul V.P.

Cătălin RĂUS

Astăzi cumpărăm

monitorul expres

Senzaționale dezvăluiri despre moartea traficantului Benone Ristache

citiți pagina 3

SĂPTĂMÎNAL 8 PAGINI-30 LEI Nr. 27 - 31 iulie - 6 august 1993

NICOLAE CEAUȘESCU a fost luna trecută la Iași

P.4

EXHIBIȚIONIȘTII un alt gen de bolnavi psihic (p.5)

Monitorul expres

HOROSCOP

BERBEC (21 mart. - 20 apr.): Este timpul să începeți ceva nou. Folosiți la maxim timpul de care dispuneți, succesul este de partea dumneavoastră, iar situația financiară e pe cale să se îmbunătățească.

TAUR (21 apr. - 20 mai) Nimic important nu va veni să tulbure bunul mers al afacerilor dumneavoastră. Micile neînțelegeri ce vor apare în cursul zilei de azi nu sînt de natură să vă îngrijoreze.

GEMENI (21 mai - 21 iun.) Persistați în greșeală. Încăpățînarea o să vă coste cam mult. Încă este timp să vă revizuiți atitudinea, găsiți în dumneavoastră tăria să o faceți. acest statu-quo e periculos.

RAC (22 iun. - 22 iul.) Nu vă mai plîngeți că nu se întîmplă nimic bun în ultima vreme și bucurați-vă că nimic rău nu v-a dat peste cap activitatea: vedeți partea pozitivă a lucrurilor.

LEU (23 iul. - 22 aug.) Este recomandabil ca azi să dați dovadă de multă prudență (de altfel vă caracterizează) în ceea ce veți întreprinde. Împrejurările nu sînt favorabile acțiunilor de anvergură.

FECIOARĂ (23 aug. - 22 sep.) Dovediți-vă încrederea în prietenii dumneavoastră, punînd la punct răuvoitorii ce încearcă azi să denigreze în fața dumneavoastră un prieten apropiat. Nu veți regreta.

BALANȚĂ (23 sep. - 22 oct.) Azi este pentru dumneavoastră ziua ideilor bune. Eficiența acțiunilor dumneavoastră va face ca seara să vă găsească mult mai încrezător în forțele proprii.

SCORPION (23 oct. - 21 nov.) Viața dumneavoastră sentimentală foarte tulbure și cu prea multe planări, în ultimul timp, trebuie limpezită. Faceți acest lucru acum, cît mai e timp și nu pierdeți vremea cu mărunțișuri.

SĂGETĂTOR (22 nov. - 21 dec.) Nu ignorați ajutorul ce vi se oferă astăzi, indiferent dacă este voit sau vi se acordă neintenționat. Profitați de toate sfaturile pe care le veți primi și succesul va fi al dumneavoastră.

CAPRICORN (22 dec. - 19 ian.) Proasta dispoziție vă va face să duceți o discuție în contradictoriu cu un prieten adevărat dacă nu aveți tactul necesar să evitați controversele.

VĂRSĂTOR (20 ian. - 18 feb.) Sinceritatea dumneavoastră excesivă poate dăuna uneori și chiar cînd nu vă așteptați. Mizați mai mult pe diplomație! Nu uitați că "omenirea are nevoie de minciuni care flatează, consolează și dau speranțe infinite" (A. France).

PEȘTI (19 feb. - 20 mart.) Nu vă bazați prea mult pe intuiție în ce veți întreprinde, amintiți-vă că nu este infailibilă. Gîndiți bine fiecare pas, chiar dacă asta vă întîrzie.

LEGENDĂ

- - o zi excelentă
- - o zi bună
- - nu vă merge grozav
- - mai bine nu încercați nimic important

CARNETUL ZILEI

SÎMBĂTĂ, 31 iulie 1993
DUMINICĂ, 1 august 1993

Sf. Evdochim; Sf. Iosif din Arimateea
Scoaterea Sfintei Cruci; Sf. 7 Macabei

VREMEA

va fi ușor instabilă, cu cerul variabil pînă la noros. Local, va ploua sub formă de averse însoțite de descărcări electrice. Vîntul va sufla slab la moderat și va predomina din sectorul nord-vest. Valorile maxime vor oscila între 24 și 27 grade iar cele minime între 12 și 15 grade. **(Violeta HUȘTIU - Centrul de Prevedere a Vremii Bacău.)**

TV BUCUREȘTI

Sîmbătă, TVR 1 8.00 Bună dimineața... de la Cluj-Napoca! Video week-end • 9.00 Actualități • 9.10 Tip-Top minitop. Concurs de muzică și dans pentru copiii • 10.00 Film artistic pentru copii: "Aventurile lui Black Beauty" Ep. 51 • 10.30 Șahul de la A la Z • 10.40 Pompierii vă informează! • 10.50 Avanpremieră • 11.00 Ziua internațională a Elveției. Documentar • 11.20 Emigrație sau exil? Modelarea spirituală a exilului (II) • 12.20 Ora de muzică. Pagini muzicale oferite de Fundația Brambach. Scene din opere italiene (I) • 13.20 Confluențe. Lumina cărții (I) • 14.00 Ora 25. Tranzit TV. Desene animate (ora 14.05). Știri (ora 14.30). Atlas (ora 15.30). Film serial: "Cascadorul" (ora 16.25). Topul muzical european. Comedie: "Familia Simson" (ora 17.25). Film: "Povestiri cu final neașteptat" (ora 18.10). Mapamond (ora 18.45) • 19.15 Teleenciclopedia. Istoria omenirii. Mari rezervații naturale. Castelul de la Balcic (II) • 20.00 Actualități • 20.30 Editorialul săptămînii de Paul Everac • 20.35 Ora 25. Tranzit TV. Film serial: "Maddie și David". Serie nouă. Episodul 1. Săptămîna sportivă • 22.00 Boema '93. Spectacol umoristic muzical • 23.00 Film serial: "Midnight Caller" Ep.23 • 23.55 Actualități • 0.10 Ora 25. Tranzit TV. World Music Awards '93 • 2.10 Închiderea programului.

TVR 2 16.00 Actualități • 16.05 Microrecital: Kyllie Minogue și Jason Danovan • 16.25 Desene animate: Pinocchio • 16.55 Film artistic: "Bestia umană" (Franța, 1938) • 18.35 Gala de balet (I) • 20.35 Jazz magazin. "Camell Jazz Alive Sommit" București '93 • 21.00 TVM. Mesager • 21.30 Studioul muzicii contemporane • 22.00 Varietăți internaționale • 22.30 TVE Internacional. Telejurnal în limba spaniolă • 23.00 Închiderea programului.

Duminică, TVR 1 8.00 Bună dimineata! Noutăți cultural artistice. Desene animate. Muzică. Horoscop • 9.00 Actualități • 9.10 Povești de vacanță. "Abracadabra!" • 10.00 "Aventurile lui Black Beauty". Ultimul episod • 10.30 Lumină din lumină. Istoria religiilor • 11.30 Viața satului • 12.55 Hora satului • 13.20 Reflecții rutiere • 13.30 Învingătorul. Emisiune concurs de cultură generală, perspicacitate și divertisment • 14.00 Actualități. Meteo • 14.10 Poșta TV • 14.25 Video-Magazin • 18.30 Convorbiri de duminică. Prof. univ.dr. Nicolae Balotă • 19.00 Film serial: Dallas. Ep. 254 • 20.00 Actualități • 20.30 Film artistic: "Fantoma de la operă" (SUA-Anglia, 1990) • 22.10 Duminică sportivă • 22.35 De la egal la egal... amical cu fotbalistul Gavrilă Balint • 23.35 Actualități • 23.50 Nocturna de duminică • 1.30 Închiderea programului.

TVR 2 16.00 Actualități • 16.05 LA SEPT-ARTE. Din ciclul "Cele patru elemente": APA (I) • 16.40 Desene animate: Pinocchio • 17.05 Serată muzicală TV • 19.30 Concertino • 20.00 Actualități • 20.35 Pop-Club • 21.00 TVM. Mesager • 21.30 Hollywood rock în concert: Tears for fears (I) • 22.00 Orase și civilizații • 22.30 TVE Internacional. Telejurnal în limba spaniolă • 23.00 Închiderea programului.

TELE' M

7,00 Avanpremieră • 7,05 Desene animate • 7,30 Despre cultură cu dragoste • 7,50 Publicitate • 8,00 Anul european al virstei a treia • 8,15 Anchete sociale • 8,25 Sarajevo • 9,55 Probleme ale orașului • 9,30 Tele'M Știri • 10,00 Ferestre pentru suflet • 10,05 Publicitate • 10,15 Închiderea programului • 23,00 Renault • 23,08 Tele'M Știri • 23,20 America ... America • 23,30 Oferta săptămînii • 23,40 Tele Top Twenty II • 0,05 Film artistic.

TVR IAȘI

Sîmbătă Pr. I, orele 7,00-8,00; 7,00 Telex • Sport • "Din cartea naturii" - Stînca Șerpești • Muzică populară • Proiecte interuniversitare: Universitatea tehnică Iași și City University London • Killer Queen • Desene animate • Aerobica - un exercițiu pentru toți!

Pr. II, orele 10,30-15,45; 10,30 Telex • Week-end Magazin • Magic Mix • Concursul emisiunii: "Iași - oraș necunoscut" • În zodia Leului despre... leul românesc • Credeți în superstiții? • Din culisele Festivalului "Mamaia '93" • Umor de vacanță • Muzică populară • Desene animate • Invitați în studio: "CIVITAN" • Top Glasnost • 13,25 Film artistic: "Cîștigătorii" • 15,10 Fascinația muzicii.

Duminică Pr. II, orele 9,00-15,45; 9,00 Telex • Week-end Magazin • Examene... de vară - Reportaj la I.J.S. Iași • Videorock • Concursul emisiunii: "Iași - oraș necunoscut" - Răspuns • Transfocator rutier • Dacă doriți să revedeți... "Patrimoniu" - Mănăstirea Galata • Univers SF • "Aflăm de la Vasluiț" - interviu cu primarul Ioan Cristea • Sport • Vacanță la... Viena! • Sărbătoriții săptămînii • Telecineuniverș • Muzică populară • Desene animate • Dedicații muzicale (I) • Film documentar în serial "Al II-lea război mondial" • Dedicații muzicale (II).

RADIO IAȘI

Sîmbătă, 8,00 Buletin de știri • 8,10 Diminețile noastre • 9,00 Planeta copiilor • 10,00 Buletin de știri • 10,05 Sunetul muzicii • 11,00 Magazin muzical sportiv distractiv • 12,00 Buletin de știri • 12,10 Magazin muzical sportiv distractiv • 13,00 Radiojurnal • 13,30 Meridiane culturale • 14,00 Corespondența radio de muzică ușoară • 14,30 Jurnalul artelor • 15,00 Onoare și patrie • 16,00 Radiojurnal • 16,15 Estudiantina • 18,00 Corespondența radio de muzică populară • 19,00 Știrile serii • 19,10 Vedete ale muzicii ușoare românești • 19,40 Gînduri creștine • 20,00 Compact disc • 21,00 Constelația lirei • 21,30 Muzică de dans.

Duminică, 8,00 Buletin de știri • 8,10 Diminețile noastre • 9,00 Satul românesc • 10,00 Buletin de știri • 10,05 Transmisie de la Catedrala Mitropolitană Iași • 11,30 Corespondența radio de muzică ușoară • 12,00 Corespondența radio de muzică populară • 13,00 Radiojurnal • 13,15 Anunțuri și muzică • 13,30 Musica aeterna • 14,30 Orele muzicii • 16,00 Radiojurnal • 16,15 Perpetuum duminical • 19,00 Buletin de știri • 19,05 Perpetuum duminical • 20,00 Romanțe și cîntece de neuitat • 21,00 Radiojurnal-Sport • 21,20 Constelația lirei • 21,30 Clubul melodiilor.

CINEMATOGRAFE

"Victoria" (tel. 112502) - 30.VII-5.VIII.1993, orele: 9; 11; 13; 15; 17; 19; **"Steaua adîncurilor"** - producție SUA, 1988, Film S.F. Horror - premieră.

"Republica" (tel. 114327); 30.VII.-5.VIII.1993, orele: 9; 11, 13; 15, 17; 19. **"Suspiciune"** - coproducție Anglia, SUA, 1992. Thriller polițist - premieră.

"Copou" (tel. 145738) - 30.VII.-5.VIII.1993, orele: 9; 11, 13, 15; 17; 19. **"Hudson Hawk"** - producție SUA, 1990 - comedie polițistă.

"Dacia" (tel. 164740) - 30.VII.-5.VIII.1993, orele: 9; 11,30; 14; 16,30; 19. **"Bătălie disperată, 1"** - producție SUA, 1988. Thriller cu Bruce Willis.

"Tineretului" (tel. 117178); 30.VII.-5.VIII.1993, orele: 9; 12, 15; 18. **"Destinul lui Ganga"** - producție India - melodramă muzicală.